BIBLIOTECA CENTRALĂ „ASOCIAȚIUNII" SIBIIU

Taxa poștală plătită în numerar conform aprobării dir. generale p. t. t. nr. 24.464/939

2 LEI

UNIVERSUL

12 PAGINI

209-1939

Redacția și Administrația: Palatul „UNIVERSUL", str. Brezoianu 23—25. Telefon: Centrala: 3.30.10; Redacția 4.21.81. Redactor responsabil EUGEN DUMITRESCU

Proprietar: „Universul", S. A.
Adm.-delegat: STELIAN POPESCU
Inscris sub No. 167, Trib. Ilfov

Nr. 209. — Anul II — BUCUREȘTI. — Marți 1 August 1939

ABONAMENTE:
Pentru grupări sportive 1000 lei anual

1 an LEI 500
6 luni LEI 270
3 luni LEI 150

Mureșul a câștigat ușor cu 2-0, dar...

Gloria C. F. R. a promovat în Divizia A

Niciun accident... așa dar

Sylvere Maes a câștigat Turul Franței

Cupa Europei Centrale a revenit pentru a doua oare Ujpestului

Ferencvaros a condus cu 2-0; rezultatul final: 2-2

Jugoslavia e campioana de tennis a Europei

...după ce a eliminat Germania cu 3-2

D-ra Berescu și Schmidt învingători în finală de dublu mixt dela Berlin

BERLIN

Berlin, 30. — Turneul internațional de tennis al clubului Blau-Weiss a luat sfârșit astăzi.

CONCURSUL A REZERVAT TENNISULUI ROMANESC UN FRUMOS SUCCES: DINTR'UN SELECT LOT DE PARTICIPANȚI, CUPLUL D-RA BERESCU—SCHMIDT A CUCERIT PROBA DE DUBLU MIXT.

Rezultatele finalelor au fost:

Simplu domni: **Gabory (Ung.) b. Stingl (Germ.) 6:2, 7:5, 4:6, 6:4.**

Simplu doamne: **Florian (Iugoslavia) b. Mueller Hein (Garmania) 9:7, 4:6, 6:2.**

Dublu domni: **Beuthner Redl (Germania) b. Gabory, Macskasy (U) 6:0, 6:1, 6:0.**

Dublu doamne: **Mueller Hein, Kaepel (G.) b. Florian, Berescu (Iugoslavia-România) 6:1, 8:6.**

Dublu mix: Berescu, Schmidt (România) b. **Walter, Redl (G.) 0:6, 7:5, 6:4.**

BUDAPESTA

BUDAPESTA, 30. — Pe terenul UTE, în fața a 20.000 de spectatori, s'a disputat azi, pe o vreme frumoasă, a doua finală, aceea decisivă, a Cupei Europei Centrale, între echipele Ujpest și Ferencvaros.

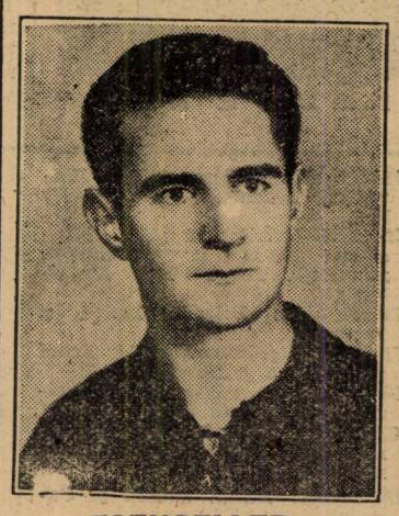

ZSENGELLER

Matchul s'a terminat le egalitate, 2:2, și astfel Ujpest a câștigat Cupa Europei Centrale pentru a doua oară.

Ferencvaros a prezentat o nouă echipă și a condus 55 de minute cu 2:0.

Ferencvaros, deși s'a prezentat cu un handicap de trei

(Continuare in pagina 5-a)

Klagenfurt

Atleții germani au învins pe cei ai României cu 108 puncte la 55

Incercările noastre repetate de a obține Klagenfurtul s'au lovit de imposibil.

Firul telefonic deranjat nu a permis să căpătăm rezultatele technice obținute de atleții români.

Ne mulțumim să dăm punctajul tehnic brut, obținut prin radio.

Ca și în ziua precedentă, atleții germani au fost superiori de departe, matcul terminându-se în favoarea Germaniei cu 188 puncte la 55.

Concomitent, s'au desfășurat și probele concursului Germania-Jugoslavia, care a revenit tot gazdelor cu 102 puncte la 61.

ZAGREB

Zagreb, 30. — **In fața a 6000 de spectatori s'au disputat azi în localitate ultimele două simpluri ale finalei zonei europene a Cupei Davis, dintre echipele**

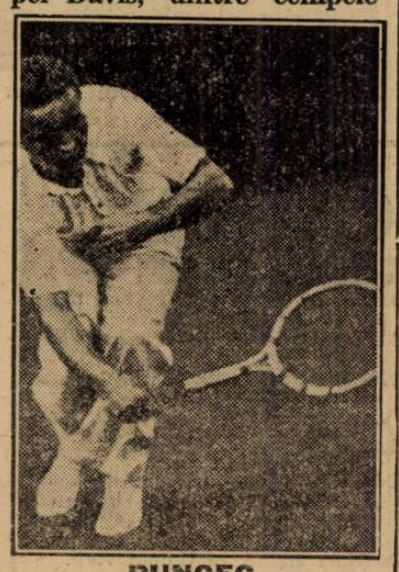

PUNCEC

Iugoslaviei și Germaniei.

Jucătorii iugoslavi Franjo Puncec și Dragutin Mitici au câștigat ambele matchuri, fără să piardă măcar un set și au asigurat astfel

(Continuare in pagina 11)

PARIS

PARIS, 30. — Sosirea cicliștilor din cel de al treizeci și treilea tur al Franței s'a făcut astăzi pe stadionul „Parc des Princes", în fața a peste 30.000 spectatori.

Ultima etapă, Dijon—Paris, a fost alergată într'un tempo extraordinar, deoarece, satisfacția de a intra primul pe stadionul din capitala Franței nu poate fi trăită decât odată pe an.

După cum am prevăzut, eforturile din această ultimă etapă nu au putut permite nimănui o detașare.

Belgianul Sylver Maes, pe care, cel mai greu examen al turului, Alpii l'au situat în primul loc, a terminat pe aceeaș poziție, urmărit de Vietto.

Dar iată rezultatul final al Turului Franței:

1. Sylver Maes (Belgia), 132 ore 03 min. 17 secunde.

2. Vietto (Franța), 132 ore 33 min. 55 secunde.

3. Vlaemynck (Belgia), 13 ore 35 min. 25 sec.

4. M. Clemens (Luxemboug), 132:39:26.

5. Vissers (Belgia), 132:41:22.

6. Marcaillou (Franța), 132:48:33.

7. Disseaux (Belgia), 132:50:21.

Scrisoare din Suedia

Maeki a fost mai bun ca Jonsson

Impresii după prima zi a matchului Finlanda-Suedia. Fantasticul duel pe 5000 metri și superioritatea finlandezilor în concursuri, au caracterizat primul act al marei bătălii între nordici

Stockholm, 27. — Este desigur o adevărată șansă să reușești ca în zece zile să vezi la lucru pe cei mai buni gimnaști din lume și să asiști la una din cele mai pasionante întâlniri atletice ce le poate dori un amator de atletism.

DUPA OPT ANI

Norocul meu este într'adevăr formidabil, căci mi-a fost dat să asist la întâlnirea Finlanda-Suedia care își reia cursul după o întrerupere de opt ani și al cărei interes depășește astăzi la Stockholm ca și la Helsinki, unde luptă echipele B, tot ce imaginația mea putea concepe.

Întâlnirea la care sunt martot astăzi are darul să netezească complet un vechiu conflict al cărui motiv trebue să-l căutăm în declararea ca profesionist a faimosului Paavo Nurmi de către fostul Edstrom președintele Federației Internaționale de atletism au fost campanii violente, care au culminat cu ruperea legăturilor atletice între cele două țări și au trebuit să treacă mulți ani pentruca finlandezii să poată uita această descalificare.

Astăzi sunt din nou prieteni și pe un stadion ce geme de lume, pe o vreme splendidă și într'un entuziasm ce pare curios la un popor rezervat ca cel scandinav. Sverge și Soumi se întâlnesc într'un match care va avea să tranșeze o supremație mult discutată.

Este zi de lucru, dar acest fapt interesează aci atât de puțin și aceasta din două motive: în primul rând că întâlnirea este fixată după ora 18 când orice activitate sistează în Suedia și în al doilea rând, că un match de atletism Suedia-Finlanda umple stadionul în orice zi si pe orice vreme.

Până să înceapă matchul, mai este aproape un ceas, dar străzile ce duc spre bătrânul stadion sunt deja populate, steaguri finlandeze și suedeze fâlfâiesc pretutindeni dând evenimentului un caracter festiv.

La ora 18 stadionul este aproape plin; o muzică distrează publicul, iar atleții încep să jasă unul câte unul spre satisfacția publicului care îi aplaudă frenetic.

In tribuna presei, reprezentanții ziarelor din întreaga Suedie și Finlanda, iar nu departe de mine corespondentul lui l'Auto și al lui Leichtathet.

Este aproape ora începerei, stadionul e o mare de capete; nu se mai găsește un loc, iar afară mii de pasionați așteaptă rezultatele.

Dintr'un colț al stadionului se ridică un suedez și la o comandă energică mii de glasuri încep să scandeze încurajări pentru echipa suediei.

Nici nu a termniat bine și din apropierea noastră o altă grupă. Și eu care credeam că aceasta este un apanaj al Universităților americane.

Este 18.30 precis se ridică pavilionul Finlandei în sunetul unei muzici ci intonează imnul Soumilor, pentruca imediat să izbucnească din zeci de mii de glasuri imnul de slavă către Regele Suediei.

Și marele match începe.

EFECTELE PREGATIRII PENTRU OLIMPIADA

Prima probă alergarea pe 400 m. garduri prima surpriză, o victorie netă și categorică a unui tânăr Storskrubb care a învins pe consacratul Areskoung într'un timp care constitue un nou record finlandez.

Invingătorul apărut numai de un an este un element pe care Finlanda îl pregătește cu atenție pentru 1940.

Storskrubb (F.) 53 s. 4; Verta (F.) 54 s. 2; Areskoung (S.) 55 s. 4; Larsson 56 s.

FINLANDA DOMINA MEREU

Urmează apoi trei probe de concursuri înfața tribunei noastre, o luptă destul de interesantă, la lungime, unde nordicii nu au excelat niciodată și care se termină cu următorul rezultat:

Simola (F.) 7 m. 17; Hakansson (S.) 7 m. 12; Lanil (F.) 7 m. 10; Stenquist (S.).

Intr'un colț al stadionului, patdu imenși blonzi se luptă la aruncarea greutății, probă în care Finlanda este net câștigătoare, iar Barlund se apropie de 16 metri.

Rezultatul a fost următorul: Barlund (F.) 15 m. 82; Bakmann (F.) 15 m. 64; Bergh (S.) 15 m. 34; Fernstram (S.) 14 m. 48.

UN RECORDMAN EUROPEAN INVINS

Faptul s'a petrecut la 100 metri, unde toată lumea era convinsă că Strandberg va întrerupe seria victoriilor finlandeze. După un start perfect, Savolainen se detașează și reușește să ia 10 m. avans pe care Strandberg nu reușește să-l recupereze decât spre sfârșit dar nu complet căci cu un „nimica" finlandezul câștigă în timpul onorabil pentru un nordic, cu 10 s. 7.

Savolainen (F.) 10 s. 7; Strandberg (S.) 10 s. 8; Lindgrem (S.) 11 s.; Miettinen (F.) 11 s. 4.

PRIMA SARITURA LA 1 m. 80 ȘI PATRU ATLEȚI PESTE 193!

Intr'un colț cam departe de noi începe săritura în înălțime; toată lumea începe dela 1 m. 80! și cu toții trec ușor această înălțime.

Se merge până la 1 m. 96 unde numai trei atleți au ajuns: finlandezul Kalima, și suedezii Persson și Lundgvist. Spre surprinderea tuturor ultimul nu poate trece, în schimb Persson un nume relativ nou trece la a doua încercare. Stinghia este pusă la 1 m. 99 dar nici Kalima și nici Persson nu reușesc.

Rezultatul:

Kalima (F.) 1 m. 96; Persson (S.) 1 m. 96; Lundgvist (S.) 1 m. 93; Nicklen (F.) 1 m. 93.

PRIMA VICTORIE SUEDEZA

In timp ce se sărea în înălțime, aruncătorii cu ciocanul își încep proba, iar speakerul așezat pe o platformă în mijlocul stadionului, anunță concurenții pentru 800 metri

La începutul cursei, alergarea își impune un tempo rapid, suedezii conduc urmăriți de aproape de cei doi finlandezi. Nimic important până la 500 metri, când Rakkolainen (F.) încearcă să se desprindă țâșnind pe lângă Andersson (S.) care conduce. O luptă aprigă începe în turnantă și pe linia dreaptă case termina cu victoria finală a lui Andersson într'un timp destul de bun.

Andersson (S.) 1 m. 52 s. 2; Rakkolainen (F.) 1 m. 53 s.; Nillson (S) 1 m. 54 s. 5; Vallikan (F.) 1. m. 54 6.

PATRU ATLEȚI PESTE 50 METRI LA CIOCAN

Din cușca care ferește publicul, aruncătorii cu ciocanul se întrec în minunății, cei mai bun este finlandezul Veirila care se apropie de clasa aruncătorilor germani.

Numai cincizeci de centimetri l-a despărțit de recordul stabilit acum câteva săptămâni.

Veirila (F.) 54 m. 28; Linne (S.) 51 m. 91; Malmbrant (S.), 51 m. 15; Altalainen (F.) 50 m. 10.

FANTASTICUL DUEL MALKI-PEKURI-JONSSON

Este ora când speakerul anunță desfășurarea cursei pe 5000 m.

La start cuplul Malki-Pekuri reprezentând Finlanda și Jonsson-Nillson din partea Suediei.

Cursa începe într'un tempo formidabil, finlandezii parcă au aripi, dar nici suedezii nu se lasă; toți sunt în același pas, par niște umbre care se urmăresc cu o perseverență uluitoare.

Adoptând tactica care le-a adus atâta glorie, alergătorii finlandezi trec pe rând la conducere, imprimând cursei o alură care nu poate să nu impresioneze.

Primii 800 m. sunt trecuți în 2 m. 14 s., la 1500 m. au ajuns în 4 m. 12 s., iar la 3000 m. au trecut în 8 m 36 s.

La fiecare tur un suporter finlandez îi spune timpul lui Maki, după 3000 m. a renunțat semn că recordul mondial nu este amenințat.

Nu vom avea un nou record, dar vom asista la un sfârșit de cursă pur și simplu emoționant.

Dar să vedem cum s'a desfășurat aceasta ultimă parte.

La 4.700 m. Johnsson atacă, încercând să treacă de Malki, văzând pericolul, Pekuri care era în locul trei, intervine și într'un sprint ajunge la înălțimea lui Malki c ucare luptă cot la cot în turnantă. Johnsson nu renunță, este numai la doi metri în urmă, și pe linia dreaptă ocolind pe Pekuri ajunge cot la cot cu Maeki cu care se va lupta într'un sprint ca pe 100 m. până la 20 metri de start, când Maeki reușește să ia un avans de trei metri.

Este inutil să vă spun ce a însemnat din punct de vedere spectacular această cursă; toată lumea în picioare striga frenetic încurajând acest sprint care a cvonstituit, fără îndoială, regalul primei zile a matchului Finlanda-Suedia.

T. Maeki (F.) 14 m. 17 s. 8; Jonsson (S.) 14 m. 18 s 8; Pekuri (F.) 14 m. 19 s. 4; Nillsson (S.) 4 m. 28 s.

ULTIMELE DOUA PROBE

Cursa de 400 metri și ștafeta 4×100 m. au încheiat această frumoasă zi petrecută în mijlocul a tot ce are mai select atletismul nordic, în prezența unui public pe care acest sport reușește să-l scoată din calmul caracteristic, pe o vreme splendidă și într'un cadru de adevărată sărbătoare atletică.

REZULTATELE

400 m.: Edfeldt (S.) 48 s. 5; Danielson (S.) 49 s. 7; Tammisto (F.) 49 s. 7; Storskrubb (F.), 49 s. 8.

4×100 m.: Suedia 42 s.; Finlanda 42 s. 7.

Finlanda a dominat în prima zi câștigând din cele zece probe șapte, în timp ce Suedia s'a mulțumit numai cu trei.

In viitoarea corespondență vă voi descrie ziua doua a matchului precum și marele meeting internațional dela Berlin, care întrunește în capitala Germaniei elita atleților europeni și japonezi și pentru care eveniment am ținut să fiu Sâmbătă și Duminică la Berlin.

C. Morțun

Regele Gustav, sportivul „Mister G.", ascultă imnul în memoria lui P. A. Ling, la inaugurarea serbărilor, pe stadion

SPECTACOLE

Teatre

TEATRUL VESEL (Grădina Marconi): Ți-a făcut cu ochiul.
GRĂDINA IZBĂNDA (Calea Văcărești): Izbânda 1939.
GRĂDINA TEATRUL NOU: Văcărești Movietone.
COMEDIA: Tinerețe
TEATRUL COLOS: O noapte pe Riviera.
TEATRUL COMIC (Grădina Volta-Buzești): Ai cui sunt pantalonii ?
TEATRUL NATALIȚA PAVELESCU (lângă Hala Traian): „Luna de miere".

Stranduri

LIDO: Bazin cu valuri. Zilnic five-o'clock tea
STRANDUL BRAGADIRU: Aer, apă, soare, poziție splendidă
STRANDUL KISELEFF: Trei bazine, zilnic apă proaspătă
STRANDUL OBOR: Strandul sportivilor.
STRANDUL FLOREASCA: Cel mai vast strand.

Cinematografe

CAPITOL (Grădina și Sala): Misiunea D-rului Kildare, cu Lionel Barrymore și Lew Styres, Jurnal și complectare.
SCALA: Inchis în timpul verii.
TRIANON: Prizonierul din Sing-Sing și jurnal
A. R. P. A.: Foc de arme în Orizona și Demonul Alb (ALASKA) cu George Rapt.
REGAL: „Nevasta brutarului" cu Raimu-Ginette Leclerc. Jurnal Paramount.
CARLTON: Inchis în timpul verii.
FEMINA: Manej.
BIZANTIN: Ultimul Gangster. Eu și... Cumnată-mea !
ROXY: Regina carnavalului, jurnal și completare.
SELECT: Sally-Irene și Ulary cu Alice Fay. Secretul d-nei Saneret. Jeanne Aubert—Pierre Brasseur.
GRADINA CINEMA FORUM, str. C. A. Rosetti 6: Oameni de mâine și Suzana.
FORUM: Oamenii de mâine și Suzana.
SAVOY: Gunga Din și Ulița durerii.
ELYSEE: Parada tinereții, jurnal Paramount și românesc.
OMNIA: Familia judecătorului Hardy, Tarantella.
NISSA: Un drăcușor de fată și Pentru dvs. doamnă.
RIALTO: Amando și Josette.
BIZANTIN: Tragedia unei generații și Minciuna sfântă.
AMERICAN (grădina și sala): Femeia care primește palme și Seducătorul.
AIDA: Nopți în Alger și Josette.
COTROCENI, șos. Cotroceni 9: Paris Dejun în doi.
DACIA (sală și grădină): Feciora Rătăcită și Evadarea din Insula Diavolului.
DIANA: Stan și Bran în Fra Diavola și Evadatul 320 cu Harry Piel.
EDISON (grădina și sala) Minciuna sfântă și Răzbunarea mexicană. Trupa Titi Mihăilescu.
FRANCLIN: Brigada Morții și Proscrisul.
FLORIDA (grădina și sală): Eroul dela Marna și De-aș fi Rege.
GRAND: Femei dezamăgite. Spaima vestitului sălbatec.
GLORIA: Secretul unei femei frumoase și Shyrle salvează America.
IZBANDA: Bestia umană și Cadrilul.
ILEANA (sală și grădină): Stăpânul Junglei, operă complectă.
LIA: Vraja Albă și Adevărul Indrăcit.
LUCIFER: Răzbunarea zeului Siva și Heidy fetița munților.
MARNA: Necunoscutul din Monte Carlo și Surâs din Viena.
MARCONI: Extase (filmul Patimilor). Ascensiunea munților Mont-Blanc. Jurnal românesc O.
MILANO (sală și grădină): Vis de tinerețe. Nevestele șirete.
MODEL: Brigada Morții și Călăreții Veseli.
NERO: Frumoas-i Tinerețea și Miss Catastrofo.
ODEON: Crima Nataliei Roguin și Detectivul Doamnei.
PACHE: Zorro, operă complectă.
PAX: „Liliacul", „Macul Roșu" Trupa de reviste.
PARIS (sală și grădină): Comediantul când vrea femeea și trupa Titi Mihăilescu.
RAHOVA: Viață fără de griji și Diavolii aerului.
REX: Stăpânul junglei (ambele serii).
SPLENDID, Moșilor 290: Oameni cu aripi și Viață ușoară. Aripi românești.
ȘIC (Grădină): Mi-e viața în pericol și Aventurile lui Arsene Lupin.
TOMIS (grădină și sală): Maria Chapdelaine, Vârtejul.
TRIUMF: Nik gentlemen detectiv și Bill Gazon.
„UNIC" (grădină și sală: Vraja Albă și Adevărul Indrăcit.
VOLTA BUZEȘTI: Dama cu Camelii și Orașul păcatelor.
VENUS: Nopțile Albe în Petrograd și Detectivul Doamnei.
VOLGA: Jurnalul unei Impărătese și Satan în Frac.

Football football football football

In minutul 30
Mureșul conducea cu 2—0...
...Dar când matchul părea câștigat la scor, înaintarea gazdelor și-a pierdut subit eficacitatea...
...și apărarea imediată a adus Gloriei C. F. R. promovarea

Așa dar, X — cel de al 12-lea club din divizia națională A — s'a desemnat. E Gloria - C.F.R. — eroina cea mai inedită a acestui pasionant turneu de calificare. Mureșul a jucat mai bine, dar înaintarea a pierdut total după pauză o eficacitate, care se anunța formidabilă.

Nu este însă mai puțin adevărat că în secunda parte a matchului, apărarea imediată a gălățenilor s'a comportat eroic.

O victorie meritată. Dar și o calificare meritată.

Tg. Mureș, 30 (prin telefon). — *Azi după amiază s'a disputat în orașul nostru al doilea match de calificare dintre Mureșul și Gloria C. F. R. din Galați.*

Matchul, extrem de disputat, a revenit Mureșului la scorul de 2:0 (2:0), astfel încât Gloria C. F. R. se poate considera promovată, cu singura condiție ca Federația, în urma reclamației Mureșului, să nu elimine echipa gălățeană din divizia națională.

DOUĂ GOALURI IN PRIMA REPRIZĂ

Jocul a început printr'un atac furibund al Mureșului care se instalează în careul oaspeților. Apărarea Gloriei C. F. R. rezistă însă din toate puterile până în minutul 10, când...

Ghiliga trage formidabil de la 30 m. iar Incse I prelungește cu capul în poartă: Mureșul conduce astfel cu 1—0.

Atacurile gazdelor continuă și Gloria C. F. R. se apără din răsputeri, căci înaintarea ei, din cauza insuficienței lui Pondexa, nu poate înjgheba nici o acțiune.

Situații peste situații se succed de la poarta Mureșului, dar nu se poate înscrie nimic din cauza apărării formidabile a Gloriei. Justin, Prassler II și Manole Rădulescu sunt eroii jocului.

Abia în minutul 30, Simko — executând o lovitură liberă dela circa 18 metri — înscrie goalul al doilea și repriza se termină cu acest scor.

INAINTAREA MUREȘULUI PIERDE CALIFICAREA

După un asemenea scor la pauză, publicul se aștepta desigur ca în repriza doua gazdele să egaleze în cel mai rău caz scorul dela Galați. Din păcate, în această parte a jocului linia de atac a Mureșului a jucat cum nu se poate mai slab, ratând ocazii peste ocazii astfel încât matchul s'a terminat cu 2:0 și Gloria C. F. R. a promovat în divizia A.

ATMOSFERA SPORTIVA

Matchul s'a desfășurat în condițiuni absolut normale, gazdele servind gălățenilor o lecție de sportivitate. Publicul din Tg. Mureș a trecut din nou în mod strălucit examenul la care a fost supus și e păcat ca un asemenea centru să rămână în afara diviziei naționale.

CEI MAI BUNI JUCĂTORI

Incontestabil, cel mai bun om de pe teren a fost Cârjan.

In echipa Mureșului s'au remarcat Vidrășan, Giurgiu, Medve, Incse I și Incse II.

Promovații — în afară de Cârjan — au avut pe cei mai buni în Justin, Manole Rădulescu și Pankov.

Se poate spune că apărarea imediată a „câștigat" promovarea așa cum înaintarea Mureșului a „pierdut" matchul.

ECHIPELLE

D. Denis Xifando a condus următoarele formații:

MUREȘUL: Szasz, Vidrășan, Giurgiu; Ghiliga, Borsovesky, Medve; Incse I, Șimko, Incse II, Dascăl, Culcear.

GLORIA: Justin; Prassler II, M. Rădulescu; Szutor, Kiss, Țopa; Surugiu, Millea, Pondacsa, Cârjan, Pankov.

EVIDENT, ȘI CONTESTAȚII!

Inainte de match, ambele grupări au contestat matchul.

Pentru motive foarte inedite. Mai de grabă neserioase decât demne de luat în considerație.

Iată-le. Mureșul a contestat matchul „principial" pentru a se feri de tentativele de conrupție, „cu care e obicinuită gruparea Gloria C. F. R."

La rândul ei Gloria a contestat matchul pentru că i-ar fi arestat conducătorii la Reghin. Cu toate că la match au asistat toți conducătorii Gloriei C. F. R. Mentalitatea este interesantă desigur. Și semnificativă.

Sperăm însă că lucrurile se vor opri aci.

Matchuri de calificare în Jugoslavia

Belgrad, 30 (Radio). — Astăzi s'au disputat două jocuri de calificare și anume:

Skoplje: Balșici — S. K. Skoplje 2-1.

Matchul s'a terminat cu scandal din cauza arbitrajului.

Subotița: Zs. A. K. — Kraișnici 4-0.

Balșici și Zs. A. K. s'au calificat pentru finală cu goalaverge-le de 3-1 și 6-3.

Finala se dispută Duminică.

Egala Vienei
Selecționata Belgradului a terminat nedecis cu Niș: 5-5 (4-2)

Belgrad, 30 (Radio). — **Astăzi s'a disputat la Niș matchul inter-orașe Belgrad — Niș.**

După un joc slab, în care belgrădenii s'au comportat sub așteptări, partida s'a terminat la egalitate: 5-5 (4-2).

Rezultate din Bulgaria

Sofia, 30 (Radio). — Astăzi s'au disputat următoarele matchuri:

Sofia : Boteff-Slavia 2-1.
Varna : Ticha-Lewsky 2-1.
Burgas : Lewsky-Dnaceff 2-0.

Tabăra dela Brașov

Vizita medicală a juniorilor bucureșteni a avut loc ieri la „Venus"

Eri după amiază a avut loc la cabinetul medical al clubului Venus vizita medicală a juniorilor bucureșteni cari urmează să facă parte din tabăra dela Brașov.

Vizita medicală a durat exact patru ore și d. dr. Anton Ionescu a dovedit o bunăvoință excepțională examinând cum nu se poate mai atent pe toți tinerii juniori.

TREI ABSENȚE

Din cei 26 juniori aleși au lipsit Soce, Manole Ilie și Vasilescu C., cari probabil că vor fi scoși din lot. O decizie în acest caè se va lua în ședința care se va ține azi la ora 10,30 la F.R.F.A.

PLECAREA

Va avea loc mâine dimineață la ora 9,55. Astă seară, juniorii sunt convocați la district pentru a li se da ultimele dispoziții.

Dela grupările neafiliate

As. sportivă Leii Bănesei anunță că Duminică 6 August mai acordă o cupă „Fulger". Inscrierile se fac până la ora 8 pe terenul său, cu 100 lei de echipă.

200.000 lei...
...atât cere Unirea Tricolor pentru Sucitulescu
Internaționalul oborean nu are contract dar nu poate părăsi totuși gruparea

Am anunțat la timp că Petrescu și Sucitulescu, cei doi fundași oboreni au fost solicitați de gruparea Olimpia.

Și mai mult, că cei doi jucători ai Unirii Tricolor au vrut să plece din clubul oborean.

Unirea Tricolor însă a făcut uz de dreptul de retenție în cazul lui Petrescu iar pentrucă Sucitulescu n'a demisionat la timp nu mai poate pleca nici el fără deslegarea grupării.

Situația internaționalului oborean este destul de inedită. El a devenit subit amator întrucât vechiul contract i-a expirat iar el refuză să semneze altul nou.

UNIREA TRICOLOR REFUZA SA-I ACORDE DESLEGAREA

Se știe că între Sucitulescu și o parte din membrii conducerii clubului există raporturi, cari nu admit o împăcare sinceră și cel mult un compromis prea puțin recomandabil.

Și pentru a evita anumite urmări, cari de altfel s'au mai întâmplat, jucătorul a cerut deslegarea pentru a se legitima într'un club mic — în speță Olimpia — care îi oferă un serviciu foarte bine retribuit.

Spre surprinderea generală, clubul i-a refuzat deslegarea.

Deși în matchurile de calificare arătase că nu are nevoe de serviciile lui.

200.000 LEI... NU-I PREA MULT?

Se pare că în cele din urmă gruparea s'a răsgândit.

Intr'adevăr circulă svonuri că Unirea Tricolor este dispusă să se despartă de Sucitulescu pentru suma de 200.000 lei.

Este adevărat că jucătorul, care a suferit un accident ciudat, este complet restabilit și antrenamentul, pe care nu l-a neglijat nici un moment, face ca el să fie în formă foarte bună.

Dar nu este prea mult pentru un jucător, care n'a mai apărut de aproape un an de zile pe un teren bucureștean?

Se pare — dacă aceasta este adevărat — că suma de 200.000 lei a fost cerută pentru a se preîntâmpina eventualele oferte, cari s'ar fi putut produce.

Football Football Football Football Football Football Football

Reportaj... „ratat“

O Duminică fără football... imposibil ...la Obor s'a făcut ieri antrenament

Când reiau antrenamentele echipele divizionare din Bucureşti

Cel mai grăbit: Juventus

Cel mai târziu, Unirea Tricolor

Intenţia iniţială a fost un reportaj despre o Duminică fără football...

Ideea poate fi privită oricum dar nu merită acum nici un comentar pentru că nu s'a putut realiza.

Da, şi la 30 Iulie se joacă football pe arenele divizionare.

Cu toate că vacanţa e oficială şi soarele tot atât de torid ca în totdeauna, mingia rotundă n'are odihnă. Pentru că jucătorii divizionari n'au astâmpăr.

EVIDENT, TOT LA OBOR...

Vă mai aduceţi aminte că iarna trecută oborenii au jucat football în toate zilele de antrenament.

Şi acest dispreţ pentru vacanţă s'a arătat continuu şi caracteristic.

L'am verificat eri când terenul din faţa gării de Est era singurul pe care liniştea nu domnea neîntreruptă.

Extraordinar, pe acest teren crescuse iarba... troscot înalt şi cu rădăcini groase.

Şi pe el, făceau trei oameni antrenament. Antrenament serios ca şi cum matchul următor n'ar fi la 27 August ci mâine, sau cel mai târziu Duminica viitoare.

Cei trei: Petrescu, Sucitulescu şi Oprişescu „noua speranţă a Unirii Tricolor“.

Shoaturi la poartă, sărituri la cap, sprinturi şi ocolul terenului. Apoi o şedinţă prelungită de table şi bae de soare.

De altfel, nu trebue să consideraţi straniu acest antrenament. In tabăra recent promovatei este o situaţie paradoxală.

Căci vacanţa jucătorilor oborени începe atunci când se termină aceea a celorlalţi divizionari.

Intr'adevăr, jucătorii Unirii Tricolor pleacă azi în vacanţă. In taberele dela mare şi munte, pe care le-a pus la dispoziţia clubului domnul general Dombrowsky.

Pleacă în total doisprezece jucători: şease la mare şi şease la munte.

Din lat lipsesc Johny Dumitrescu, Lulu Mihăilescu, Sucitulescu şi Anghelache.

Antrenamentul? va fi reluat la 15 August, probabil sub conducerea lui Cârjan. Cel puţin aşa se speră.

O ALTA VACANŢA PRELUNGITA...

O altă grupare, care va începe antrenamentul târziu este Sportul Studenţesc.

Răspândiţi acum prin ţară, jucători universitari nu vor fi reuniţi la Bucureşti mai înainte de jumătatea lui August.

Pe ce teren şi sub a cui conducere?...

Iată întrebări cari n'au fost încă rezolvate şi cari în prezent nu interesează pentru că singurul lucru, care are acum însemnătate în ochii conducătorilor este odihna şi liniştea jucătorilor.

Şi se pare că această dorinţă este realizată complet.

UNUL, CARE SE GRABEŞTE

...este Juventus.

Intr'adevăr, antrenamentul roş-albaştrilor începe la... 3 August. Va fi condus de Dobo. După toate probabilităţile, pe arena dela Giuleşti.

Explicabil: jucătorii Veniusului au concediu până la 8 August.

Ceeace înseamnă că antrenamentul va începe cei mai târziu la 10 August.

Intre timp, Venus a mai pierdut un celibatar.

Eri s'a căsătorit Iordache. Il felicităm, desigur, şi sperăm că mariajul îi va aduce şi noroc pe extrema stângă.

Revenind la partea tehnică... ah! sunt prea puţine lucruri de spus.

Pentru că şi în realitate s'au petrecut prea puţin lucruri interesante.

Achiziţii... program de antrenament... sunt fapte care vor fi stabilite săptămâna aceasta.

RAPID... „TRAS PE LINIE MOARTA“

Rapid? Echipa feroviară şi-a epuizat senzaţionalul înainte de a termina sezonul.

Se pare că antrenamentul va fi reluat la 9 August.

Altceva nu se poate spune nimic.

Bogdan e în Franţa, firește, Aauer la Budapesta, Răşinaru, acasă, la Alba Iulia, Costea şi Marton, la Braşov...

Altceva nimic.

In gara vacanţei, Rapidul e tras pe linie moartă.

X.

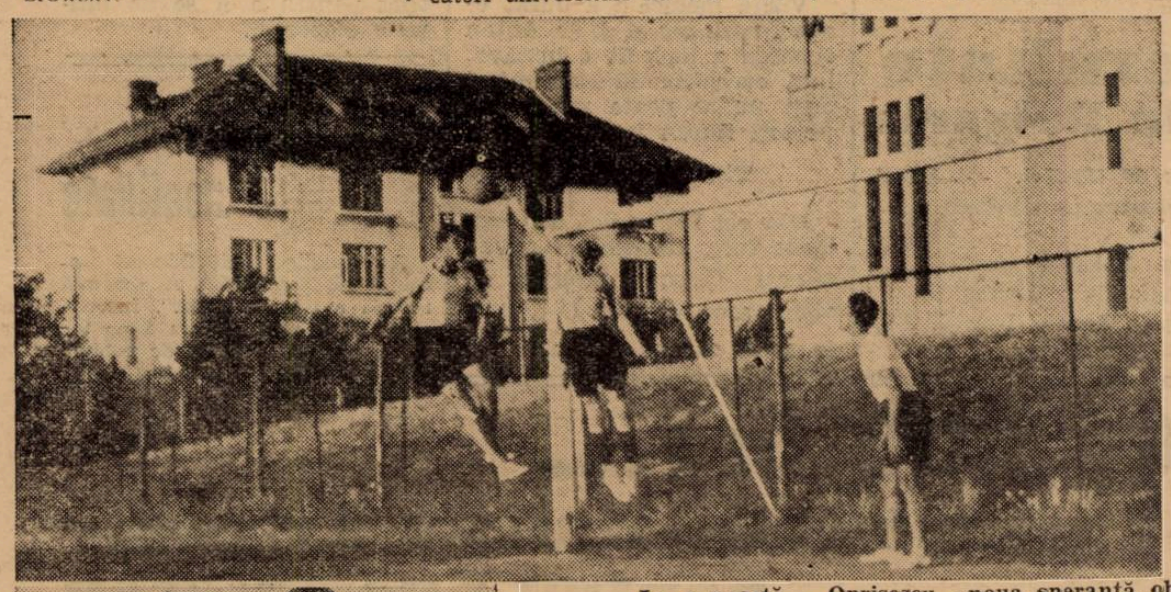

La o poartă.... Oprişescu, „noua speranţă oboreană“, sare od ată cu Sucitulescu. Petrescu aşteaptă atent

Petrescu şi Sucitulescu sunt

In anul acesta, conducerea Juventusului vrea să realizeze cu orice preţ o stabilitate de teren echipei.

Ce jucători vor începe antrenamentul? Se poate spune cu precizie că lotul echipei prime nu va cuprinde mai mulţi de 16 oameni.

Nume noui? Iată ceva greu de spus.

Se ştie că conducerea clubului n'a şomat câtuşi de puţin în această direcţie.

Totuşi n'a fost încheiat nici un angajament până acum. Astfel că nu se poate cunoaşte numele celor noi în echipa 1939—1940 a Juventusului.

VENUS A PIERDUT UN... CELIBATAR

Pe arena din splaiu: liniște. Tribunele şi iarba sclipeau în soare... şi atât.

Nicio mişcare în vastele

Scrisoare din Varşovia

8 goaluri... 7.000 spectatori... o mare surpriză...

F. C. Szeged a condus cu 3-1 şi a terminat la egalitate 4-4, cu echipa naţională a Poloniei

Varşovia, 27 (corespondenţă). — *In cadrul pregătirilor pe care le face echipa naţională a Poloniei, în vederea întâlnirii cu Ungaria, din 27 August, ea a jucat azi cu formaţia F. C. Szeged.*

Echipa ungară a confirmat performanţele sale anterioare şi după un joc de bună calitate a terminat la egalitate cu Polonia, scorul fiind 4:4 (2:1).

In faţa a 7000 de spectatori, echipele s.au aliniat astfel:

SZEGED: Tóth-Polyák, Raffai-Baróti, Marosi, Bartók-Bognár, Harangozó, Lukács, Honti, Nagy.

POLONIA: Krzyk - Stepaniak, Genda-Dytko, Pokrovski, Iablonski-Baran, Mlynarek, Wilimowski, Wastal. Pochodi.

POLONIA DESCHIDE SCORUL... DAR

Jocul a început în avantajul oaspeţilor, cari au ratat o mare ocazie chiar în minutul 3. Apoi îşi revin şi polonezii şi în mintul 8 deschid scorul.

O lovitură liberă trasă de Genda loveşte bara şi revine la Wilimowski, care nu greşeşte (0:1). In minutul 13 dela 25 de metri egalează situaţia, ca în minutul 41, o lovitură de colţ executată de Nagy să intre direct în poartă (2:1).

AVANTAJUL POLONEZILOR

După pauză, chiar în primul minut *Nagy* marchează şi al treilea goal al oaspeţilor (3:1).

Ezeged pare mulţumit de rezultat şi cedează alură, dând prilej polonezilor să marcheze trei goaluri în ordine, prin *Genda* (min. 4), *Mlynarek* (min. 13) şi *Wilimowski* (min. 22).

EGALAREA

Szeged luptă din răsputeri să egaleze şi acesta îi reuşeşte în ultimul minut, când Harangozó reia direct în plasă o centrare.

CAPITANUL NAŢIONAL DECLARA...

După match d. KALUZA căpitanul federal al Poloniei a dat următoarea declaraţie:

— „Szeged a demonstrat un football de mare clasă, lăsând o impresie excelentă. Echipa noastră a avut numai momente, dar sunt mulţumit de

Football football football football

1-0... 2-0...

...La pauză FERENCVAROS era mai aproape decât ori când de Cupă...

...dar UJPEST a egalat și a continuat să joace mai bine

Ferencvaros a prezentat o echipă remaniata

(Urmare din pagina I-a)

puncte (1:4), avea mari speranțe să remonteze acest desavantaj și să câștige cupa. De aceea conducerea grupării a aliniat o formație complet modificată.

In poartă Hada a fost înlocuit cu Palinkas; în linia de mijlocași a reintrat Polgar, iar Sarosi III a trecut mijlocaș dreapta. Dela înaintare au fost scoși Tänczer și Kiss, în locurile cărora au apărut Biro și Toldi.

NOUA FORMAȚIE VRAND SA CONFIRME INCREDEREA CONDUCERII, A INCEPUT BINE ȘI A REUȘIT SA CONDUCA 55 DE MINUTE CU 2:0, LASAND IMPRESIA CA NU NUMAI VA EGALA AVANTAJJUL DIN DUMINECA TRECUTA AL LUI UJPEST, DAR CHIAR VA INTRECE ȘI ASTFEL VA CUCERI TROFEUL.

Eforturile depuse în prima repriză au fost resimțite însă de unsprezecele alb-verde după pauză și Ujpest — care a jucat excepțional în acest interval — a egalat și a fost la un pas de o nouă victorie.

KISZELY DESCHIDE SCORUL DIN 11 M ȘI APOI TOT EL IL URCA LA 2:0

Jocul a început, ca deobiceiu în mijlocul încurajărilor infernale ale galeriei lui Ferencvaros. Alb-verzii având un moral excelent au asediat chiar din primele minute poarta adversă.

Primul goal s'a marcat în minutul 15.

La un atac vijelios, centrarea lui Gyetvai a ajuns la Toldi, care a tras cu capul. Goalul ar fi fost inevitabil, dar în ultima instanță fundașul Fekete a plonjat și a reușit să prindă balonul. Bineînțeles arbitrul a acordat imediat penaltyul de rigoare, pe care Kiszely l-a transformat impecabil. (1:0).

Ferencváros este irezistibil. Apărarea echipei gazde luptă supra omenește pentru a opri năvala adversarilor, dar în zadar, căci în minutul 28 primește un nou goal.

Biro, a scăpat ca prin minune de sub paza vigilentă a lui Balogh, și a centrat lui Kiszely, care a reluat cu o putere formidabilă. (2:0).

Galeria Ferencvarosului jubilează și țipă asurzitor. Ujpest, însă nu se descurajează, deși situația-i este amenințată. Inaintarea, care până atunci a fost foarte puțin în joc, începe să intre în acțiune, descongestionând astfel activitatea apărării.

Ferencvaros pare obosit și Ujpest domină autoritar, până la sfârșitul reprizei, dar fără să schimbe rezultatul.

UJPEST MARCHEAZA DOUA GOALURI

După pauză, Ujpest începe prin câteva atacuri surprinzătoare. Acțiunile lor sunt conduse de extreme, pentrucă Zsengeller este foarte sever marcat de Polgar.

In minutul 10. Kocsis face o cursă rapidă pe extremă și dupăce scapă și de Tatrai în loc să tragă, passează pe aripa cealaltă lui Adam, care venit bolid marchează cu capul. (2:1).

Acest goal schimbă complect aspectul jocului.

Ferencvaros care stăpânea câmpul devine mai nesigur și cedează pasul văzând cu ochii.

Ujpest, în schimb, deabia acum începe să-și demonstreze posibilitățile. Atacul violeților înseamnă un pericol permanent pentru poarta lui Palinkas.

In minutul 15 la un corner, Adam este din nou pe punctul să marcheze dar face hands. Kallai încearcă poarta dela 30 de metri și pentrucă nu reușește schimbă locul cu mijlocașul Balogh. Un shot puternic al lui Adám e salvat în extremă de Pálinkás, apoi Zsengellér driblează toată apărarea și passează aceluiaș Adám, care trage în bară.

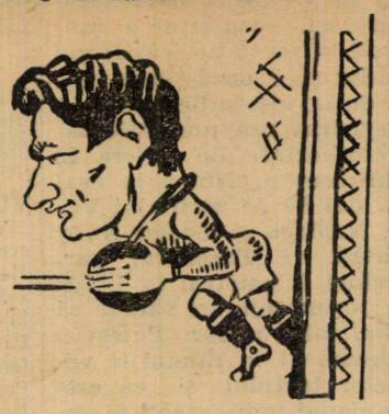

PALINKAS

Ferencváros scapă rar. In minutul 23 Gyetvai trage dela 5 metri deasupra, iar după un minut Toldi se ciocnește cu Sziklai. Portarul rămâne întins pe pământ, dar apoi își revine și continuă să joace.

Jocul devine la un moment dat plictisitor. Galeriile încurajează taberile respective, cerând o alură mai rapidă.

Nici duritățile nu lipsesc. D. Dattilo însă vede tot și sancționează prompt.

EGALAREA

Cu 7 minute înainte de sfârșit Balogh, primind o passă dela Szücs trage prin surprindere dela 20 de metri și egalează situația. (2:2).

Soarta C.E.C. a fost decisă.

Mai sunt câteva minute și Ujpest are 3 goaluri avantaj. Publicul în rânduri compacte începe să părăsească terenul.

In ultimul minut Ujpest mai beneficiază de o lovitură de colț dar Tátrai degajează și în acel moment arbitrul fluieră sfârșitul jocului.

Suporterii Ujpestului invadează terenul și ridică pe fiecare echipier în parte.

Apoi echipele se aliniază în mijlocul terenului.

SOLEMNITATEA REMITERII CUPEI

D. dr. Pelikan, președintele Cupei Europei Centrale, după ce rostește o scurtă cuvântare în limba germană, predă trofeul d-lui Aschner, președintele echipei Ujpest.

Ultimele cuvinte ale d-lui Pelikan sunt acoperite de uralele nesfârșite ale asistenței, care își sărbătorește cu entusiasm echipa.

D. DATTILO (Italia) a condus excelent următoarele formații:

UJPEST: Sziklai-Futo, Fekete-Szalay, Szucs, Balogh (Kallai)-Adam, Vincze, Zsengeller, Kallai (Balogh), Kocsis.

FERENCVAROS: Palinkas-Tatrai, dr. Szoyka-Sarosi III, Polgar, Lazar-Biro, Toldi, dr. Sarosi, Kiszely, Gyetvai.

Intre neatiliați

F. C. Belvedere a câștigat cupa „Fulger" din Băneasa

In cupa „Fulger" organizată de As. Sp. Leii Bănesii, s'au obținut astăzi următoarele rezultate:

REZULTATELE TEHNICE

F. C. ALBU—F. C. MIHAILESCU 2-0 (0-0).

F. C. DREPTATEA—F. C. DINULESCU 4-1 (1-0).

O. S. BELVEDERE—F. C. DECEBAL 6-0 (4-0).

F. C. URANUS—ȘOIMII BANESI I 2-1 (2-0).

F. C. ZGURA—LEII BANESII II 5-0 (2-0).

F. C. COTROCENI II —F. C. TRIBUNAL 5-0 (1-0).

AQUILA—VOINȚA 2-1 (0-1).

SFERTURI DE FINALĂ

F. C. ALBU—COTROCENI II 3-1 (1-1).

F. C. BELVEDERE—F. C. DREPTATEA 1-0 (1-0).

F. C. ZGURA I—AQUILA 7-0 (3-0).

SEMI-FINALE

F. C. URANUS—F. C. ALBU 2-1 (1-1) (1-1) (1-0).

F. C. BELVEDERE—F. C. ZGURA 3-1 (0-0).

FINALĂ

F. C. BELVEDERE-F. C. URANUS 3-0 (1-0).

Această manifestațiune sportivă a fost sprijinită de d. Canarache, d. maior Dinulescu și frații Antonescu.

Rezultate din țară

SILISTRA

Vifor Dristor — Vulturii Carpaților 4:2 (4:0).

SIGMARGYL

MEDICAMENT PE CALE BUCALA
ANTI-SIFILITIC

Trimite gratuit la cerere, literatură,

AGENȚIA SIGMARGYL

Str. Principatele Unite 14, București I

La farmacii și droguerii.

1001

ALPINISM

„Clubul Alpin Român" organizează între 6-12 August și 29 August-3 Septembrie al doilea curs de tehnică alpină

Clubul Alpin Român, inițiatorul primei școli românești (21 August — 11 Septembrie 1938) de tehnică modernă de escaladare a stâncii, va ține în cursul verii anului acesta, al doilea curs de tehnică alpină.

Cursurile vor fi împărțite în două serii:

Seria I-a: 6—12 August.

Seria II-a: 29 August — 3 Septembrie.

Cursurile seriei I-a vor avea loc în Piatra Craiului, versantul apusean, iar cele ale seriei a II-a în Bucegi, la Refugiul Costila de la baza Țancului Ascuțit.

Fiecare serie prezintă un concurs complet și va cuprinde:

1. Un curs teoretic de topografie și geologie a masivului respectiv.

2. Un drum de prezentare a abruptului.

3. Curs practic, propriu zis, de technică modernă de escaladare a stâncii.

Pot lua parte la acest curs, în afară de membrii Clubului Alpin Român, orice persoană de sex masculin, având etatea de 18 ani, aparținând sau nu altei societăți de turism. Persoanele având etatea între 18 și 21 ani, vor trebui să prezinte la inscriere și consimțământul părinților.

Solicitatorii vor trebui să complecteze un formular (cerere de inscriere) care se poate obține dela sediul Clubului, Str. Biserica Amzei, 8 etajul II (Dr. V. Steopoe) în zilele de lucru, 4—6 p. m., telefon 3.97.99. Se poate participa la una sau ambele serii. Cererile de inscriere se vor perzenta la sediul Clubului cu cel puțin patru zile înaintea începutului seriei alese Aceasta pentru a se cunoaște din vreme posibilitățile de găzduire.

Cursurile sunt gratuite, participanții suportând numai costul campamentului sau găzduirei (aprox. 50 lei pe zi) care se va plăti anticipat — pe tot timpul menționat — odată cu prezentarea cererei.

Participanții vor aduce echipament de munte complect. E absolut necesar ca în afară de bocancii obișnuiți pentru munte, echipamentul să cuprindă și o pereche de espadrile (ghete sau pantofi de pânză cu talpa de sfoară sau păslă). E necesar, de asemenea, ca fiecare participant să aducă (pentru Piatra Craiului) una sau două pături, lampă electrică sau lumânări, unsoare pentru bocanci, bidon și pahar, cuțit, furculiță, fierbător și obiecte de toaletă. Hrana, rece, privește pe participant. Aprovizionările se vor organiza la fața locului.

Materialul technic (frânghii, pitoane, carabiniere, ciocane) va fi pus la dispoziția elevilor de către organizatori pe tot timpul cursurilor și numai în cadrul școlii.

Minorii nu vor putea executa escensiuni pe cont propriu.

Clubul nu-iș ia nici o răspundere de accidentele ce ar putea surveni în cadrul școlii.

Prezentarea la cursuri a celor admiși se va face după norme anunțate la timp util.

Participanții vor trebui să accepte toate dispozițiunile privind disciplina și bunul mers al campamentului, contrariu vor fi excluși de la cursuri.

Clubul își rezervă dreptul de a accepta sau a respinge de la cursuri pe solicitanți, fără a da vre-o justificare. De asemenea, în timpul cursurilor, cei ce nu vor dovedi aptitudini pentru escalada în stâncă, vor fi radiați.

Instructorii școlii de alpinism sunt următorii membri ai Clubului Alpin Român: N. Baticu, Toma Boerescu, Ing. Radu Țițeica, Dan Popescu.

RUGBY

NELU POPA

In lista marilor jucători ai rugby-ului românesc, un loc de seamă a ocupat și Nelu Popa.

Format în școala Stadiului Român, odată cu trecerea celor mai mulți la T. C. R., Popa a părăsit și el echipa care îl lansase.

Apogeul carierii l-a atins însă la T. C. R. beneficiind de o linie de trei sferturi cari cuprindea pe excelentul Crissoveloni a putut să-și asume o serie de lucruri noi și progresul l-a făcut să ajungă la treapta de cel mai bun jucător român. Aceasta se întâmpla acum doi ani.

Dar în afara faptului că aici se remarcase un adevărat jucător de mare clasă, în matchurile internaționale, Popa a fost un adevărat creator.

Cine își amintește matchurile României cu Franța și Germania, nu poate decât să aducă laude acestuia.

Popa a adunat la el toate calitățile cari l-au făcut un jucător complect, o variație a jocului cum rar se poate vedea, lovituri de picio rsplendide, o apărare bună, și peste tot o concepție a jocului superioară.

Doi ani a reușit ce a vrut — a spart cele mai tari apărări și a avut cele mai periculoase atacuri.

Evident însă că, anul acesta n'a mai avut forma din trecut, condiția fizică nu l-a mai ajutat, dar chiar așa, în partidele lui s'a observat din când în când marele jucător care este. Felicitările conducătorilor străini cari l-au văzut, cât și acelea ale celor români, care nu au putut să nu-l admire, au arătat odată în plus că și noi putem scoate jucători de mare clasă

Hipism

La Ruhleben
Ziethen a câștigat Preis von Bayerischen
Cursa a fost una din importantele probe ale meetingului

Zilele trecute s'a disputat la Ruhleben una din probrele principale ale meetingului Preiss von Bayerischen (4000 mărci, 2500 metri).

S'au prezentat la startul acestei probe câteva din vedetele trapului german.

A câștigat Ziethen, condus impecabil de campionul conducătorilor germani, J. Frömming.

El a dispus de Ludwig Ford, dela care primea 60 de metri. Sosirea a fost foarte strânsă.

Al treilea a plasat Comptesse Paula.

Ziethen, câștigătorul a marcat 1.23.4 pe kilometru, 2520 de metri trotându-i în 3.30.2.

Favoritul Wachloder, învingătorul lui Probst, a fost descalificat.

Ziethen a fost al doilea favorit.

Iată rezultatul complet al cursei :

1. Ziethen 2520 J. Frömming.
2. Ludwig Ford 2580 G. Jauss jr.
3. Comtesse Paula 2480 W. Heftmann.
4. Lido 2520 St. Kornberg.
5. Erdgeist 2520 F. Pork.
6. Athos 2520 F. Schuls.
7. Uran 2480 Weigardt.
8. Apollo 2480 Am. W. Kraus.
9. Indigo 2500 B. Heckert.
10. Friesland 2500 Neubauer.
11. Fried 2560 Ed. Mille.
12. Wachholder 2480 Gh. Mille.

12 concurenți.

Câștigat: ½ lung ; ½ lung; 1 lung.

Cota : 49, 12, 13, 12, pentru 10.

Ziethen (Britton și Zorita) aparține d-lui G. Kucklickes și e antrenat de J. Frömming și W. Schmidt.

BANDORA învingătoare în Krefelder Jagdrennen

Krefelder Jagdrennen, probă de garduri, 5.500 mărci, 4000 metri, alergarea capitală a reuniunei de Miercuri dela Krefeld, și-a însușit-o Bandora.

Rezultatul este următorul:

1.	Bandora	58½ Hellmann
2.	Laputz	65½ Hochstein
3.	Voltaire II	67½ Kruschwitz
4.	Waldteufel	65½ Glitsch
5.	Finor	72½ Florian
6.	Ideal	61½ H. Albers
	Agmus	61½ E. Moessig
	Eisack	61½ B. Ahr
	Bastkorn	58 R. Andrle
	Torgowy	58 L. Sauer

Câștigat: 1 lungime, cap, 5, 3 lungimi.

Cota: 41; 17, 18, 22 pentru 10.

V. Flora în Franța

V. Flora, care și-a făcut aprentisajul la noi, călărește de mulți ani în Franța.

In anul curent, V. Flora a câștigat două curse, călărind de 41 de ori.

Herbette, fostul călăreț al grajdului Karmitz, din 51 de monte a reușit 4 victorii.

JOCUL AUSTRIAC S'A INCHIS IERI

Eri a continuat la Băneasa-Trăp pariul austriac. A început cu 188.640 lei și a ajuns la 228.680 lei. Diversele surprize înregistrate l-au închis însă. Va continua Duminecă.

INFORMAȚII

ERI LA BANEASA-TRAP

● AU fost distanțați :

Turla, în premiul Negr, pentru mers neregulat.

Helen Halpin, în aceeași cursă pentru mers neregulat.

Sonora, în premiul Vindobona, pentru același motiv.

Voința, tot în premiul Vindobona, pentru galop la sosire.

Centaur, în aceeași cursă, pentru mers neregulat.

Bețiv, în același premiu, pentru galopuri repetate.

Speranța și *Domnia*, în premiul Rateș, repriza întâia, pentru galopuri repetate.

Rozina, în premiul Rateș, repriza a doua, pentru galop la sosire.

Dreapta, *Cimbric* și *Iarba* în aceeași cursă, pentru galopuri repetate.

Candriu, în pr. Odin, pentru galop la sosire.

Leu, în premiul Siegfried, pentru mers neregulat.

Lăcrămioara, în aceeași cursă, pentru că a câștigat teren în galop.

Brebenea, în același premiu, pentru același motiv.

Va-ta, tot în premiul Siegfried, pentru galopuri repetate.

● I-AU corectat recordul carierii :

Românaș, cu 7,1 secunde; noul record: 1.42.7.

Olga, cu 0,9 secunde; noul record: 1.45.7.

Isvor T., cu 0,3 secunde; noul record: 1.41.6.

Pandur, cu 0,8 secunde; noul record: 1.25.8.

Ninon, cu 0,6 secunde; noul record: 1.26.

Casatca, cu 0,1 secunde; noul record: 1.28.

Miristea, cu 1,7 sec.; noul record: 1.34.1.

Taina, cu 0,5 secunde; ;noul record: 1.32.3.

Zamora, cu 1,6 secunde; noul record, 1.33.4.

Hollo, cu 0,2 secunde; noul record: 1.31.6.

● Au fost amendați :

N. Cercasov cu 2000 lei pentru că nu a ținut linia cu Winsome Josedale în pr. Walhala.

I. Szabo, cu 1000 lei, pentru că a cravașat nereglementar pe Miristea în premiul Odin.

T. Marcu cu 500 lei pentrucă a intrat în benzi la startul premiului Ninus, cu Santuța.

● LA EVENT s'au plătit cotele :

LA TRIBUNA:

Vuet-Poenița 215.
Winsome Josedale-Bistricioara 55.
Bistricioara-Nicevo 343.
Torent-Pandur 733.
Casatca-Miristea 204 .

LA PELUZA:

Vuet-Poenița 225.
Winsome Josedale-Bistricioara 45.
Bistricioara-Nicevo 228.
Torent-Pandur 425.
Casatca-Miristea 121.

Ieri la hipodromul Băneasa Trap
Rezultate importante și curse atracțioase

Reuniunea de dimineață a obținut un mare succes
Grajdurile Benckendorff și Rodica au câștigat două curse.—Pandur învingător în premiul Wotan Casatca, Hollo și Torent au concurat remarcabil

Societatea hipică română a reușit o nouă inovație remarcabilă. Alergări dimineața. Pentru actualul sezon, când după amiezile sunt foarte călduroase, desigur procedeul este bun. Publicul care știe să aprecieze, a asistat în număr foarte mare la întrunirea de eri. Este desigur aci și dovada prizei crescânde trapului ai cărui adepți devin pe zi ce trece mai numeroși. Vom recunoaște însă că și programul era de o aleasă factură.

Alergările zilei, variate, au beneficiat de adeziunile unor concurenți numeroși. Proba capitală, premiul Wotan a fost foarte interesantă iar în câteva curse au fugit trăpași merituoși și câteva vedete.

Dublul succes al grajdurilor Benckendorff și Rodica

Rezultatele au fost favorabile marilor formațiuni..

Grajdurile Benckendorff și Rodica au câștigat câte două curse. Pentru grajdul Benckendorff, Winsome Josedale și Nicevo au reușit victorii concludente. Winsome Josedale a intrecut pe Kundry dându-i 20 de metri. Recordul, 1.26.8, este desigur o nouă indicațiune pentru pensionara lui Cercasov, care actualmente este cel mai bun cal de patru ani.

Nicevo a reușit în a doua repriză a premiului Rateș prima victorie di ncarieră, dispunând, după luptă, de Românaș. Desigur, este mult mai valoroasă. Nu are însă pregătire suficientă pentru a-și evidința valoarea. Când va fi pusă însă la punct, va fi capabilă de isbânzi mult mai revelatorii.

Poenița și Miristea au dus la victorie culorile hergheliei Rodica. Prima a fost foarte docilă și a repurtat o victorie muncită în premiul Vindobona. Aceastâ victorie este indiciul unei bune condițiuni.

Miristea a fost prezentată în progres. D nacească cauză șa adjudecat premiul Odin, corectându-și recordul și ajungând la 1.34,1.

N. CERCASOV

MERITUOASA VICTORIE A LUI PANDUR

Premiul Wotan, alergarea capitală a zilei, a fost disputată de o seamă de trăpași merituoși. Rezultatul a constituit o revelație, câștigând Pandur care, dacă ținem seamă de invinși și de record, a înregistrat cea mai valoroasă comportare din carieră. El a întrecut pe Ninon la egal și a dat 20 de metri lui Viitor, Naplopo și iepelor Anny Worthy și Theodora, parcurgând kilometrul în 1.28,8. Aceste imprejurări vădesc că roibul d-lui maior Petrovici a promovat în rândurile vedetelor turfului și că este campionul indiscutabil al generației de cinci ani indigene.

REVELAȚIA IEPEI CASATCA

Peste așteptări s'a comportat Casatca în premiul Brunhilde. Fiica lui Bandi a reușit o victorie de care puțini o credeau capabilă, mai ales că a câștgat pe o distanță lungă pentru ptitudinile ei intr'un record bun, 1.28. Faptul că la reintrare fiica lui Bandi și-a ameliorat recordul carieie deasemeni este un remarcabil indiciu. Pavlic a reușit turul de forță de a transforma complet pe această iapă dificilă.

TORENT INVINGATOR IN PREMIUL NINUS

Deasemeni admirabil a fugit Torent în premiul Ninus. Victoria pe care a reușit-o, il arată intr'o condiție maximă, o condiție care face cinste lui Crainic, destoinicul lui antrenor.

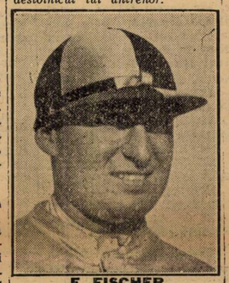

E. FISCHER

Pentru a ne da seama cât de bine a fugit fiul lui Texas, este suficient să amintim că a întrecut pe Ben Hur și Zeta la egal.

VUET ȘI HOLLO IN FORMA

Victorii cari trebuesc subliniate sunt desigur și acelea reușite de Hollo și Vuet.

Hollo a marcat o valoare bună în premiul Siegfried, întrecând pe Pacahantos, actualmente în bună formă la numai 40 de metri. Faptul că a avut ocazie să-și facă favorita ei cursă în capul plutonului, desigur că nu a contribuit cu puțin la victorie. Indiferent însă de aceasta, stilul care a fost concludent pledează elogios pentru iepa din antrenamentul lui Fischer.

Vuet în maximum de condiție și-a însușit premiul Nego, dând avantagii cari au mers până la 120 de metri.

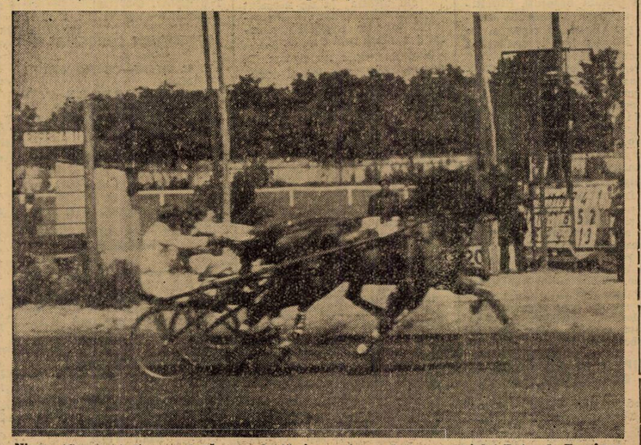

Nicevo (Cercasov) dispune, după mare luptă, în repriza a doua a premiului Rateș de Românaș (Fischer)

ZECE AMEL... RECORD

Una din ... reunuei au fo... rile de record.

...ORARI DE ...RD

...aracteristicile ...t și amelioră... Zece trăpași ...și-au corectat recordul carierei. La aceasta a contribut în largă măsură și pista, prezentată impecabil.

DUBLUL SUCCES AL CONDUCATORILOR CERCASOV, FISCHER ȘI SZABO

Dintre profesioniști, s'au relevat Cercasov, Fischer și Szabo, învingători fiecare în câte două probe. Primul a mânat cu deosebit brio pe Winsome Josedale și Nicevo.

Rezultatul și descrierea alergărilor

556. Premiul NEGR — Condiție (9,27) 9000, 2300, 1000, 700 lei

536	VUET	1	2240	3.24¹	1.31²	Tassopol	21	23
535	Eggy	2	2200	24²	33	Fischer	29	27
555	Barza	3	2180	24³	33⁴	Andreyevsky	85	167
531	Paj Axtell	4	2160	35⁴	39⁴	Corol	210	191
537	Turla		2120	26⁴	37⁴	Slobozenco	—	—¹
546	Helen Halpin		2140	47⁴	46³	Ghinea	30	34²

¹) Dist. IV pt. mers neregulat.
²) Dist. VI pt. galopuri repetate.

VUET (Wapiti și Rezi) aparține d-lui T. Tassopol și este antrenat de proprietar.
Primă de creșcător lei 900 d-lui Maior P. Petrovici.
Cotele: Tribună 21; 11, 12. Peluză 23; 14, 15.

557. Premiul VINDOBONA — Performanță (9,50) 10.000, 3000, 1200, 800 lei

527	POENIȚA	1	1760	2.38²	1.30²	Szabo	76	96
508	Sonia Worthy	2	1760	39²	30⁵	Corol	52	57
544	Dor de Duca	3	1720	41	33⁵	Slobozenco	401	282
516	Draga Mea	4	1760	43⁴	32²	Grünwald	49	37
555	Sultana		1740	47³	36⁵	Zabelin	133	164
541	Tufănica		1740	50	37¹	Gaidaev	49	37
554	Sonora		1740	40	32	Moldovan	133	164¹
541	Voința		1760	41⁴	31¹	Dobrescu	255	184²
513	Centaur		1780	42³	31⁵	Crainic	18	20³
515	Bețiv		1740	48³	37¹	Gram	249	266⁴

¹) Dist. III pt. mers neregulat.
²) Dist. V pt. galop sosire.
³) Dist. VI pt. mers neregulat.
⁴) Dist. IX pt. galopuri repetate.

POENIȚA (Gr... Peter și Poiana) aparține Herghelii Rodica și este antrenată de I. Szabo.
Primă de creșcător lei 1000 d-lui Col. I. Georgescu.
Cotele: Tribună 76; 29, 22, 38. Peluză 96; 24, 17, 50.
Event: Tribună 215. Peluză 225:10 lei.

Sonora la conducerea, până la intrarea în linia dreaptă, unde este atacată de Poenița, Centaur și Sonia Worthy. Sonora este distanțată pentru mers neregulat, prima trecând oPenița, care câștigă înaintea iepelor Sonia Worthy, Sonora și a lui Dor de Ducă. Centaur fiind distanțat.

558. Premiul WALHALLA — Condiție (10,15) 12.000, 3700, 1500 lei

539	WINSOME JOS.	1	2260	3.16*¹	1.26²	Cercasov	47	14
553	Kundry	2	2240	cap	27⁵	Dobrescu	47	62
543	Havana	3	2280	17²	26⁵	Andreyevsky	41	29
533	Kanada		2260	29⁴	32⁵	Gaidaev	228	143¹

*) Kanada nu primește premiul terminând la mai mult de 10 secunde de câștigătoare.

WINSOME JOSEDALE (Main Mc Elwyn și Dotty's Senator) aparține Contesei Benckendorff și este antrenată de N. Terehov.
Cotele: Tribună 13; 12, 14. Peluză 14; 13, 18.

560. Premiul RATEȘ — Condiție (1/1) Repriza I-a (10,42) 9000, 2300, 1000, 700 lei

526	BISTRICIOARA	1	1740	2.59²	1.43²	Ghinea	38	39
507	Bănuța	2	1700	3.00¹	45⁴	Gram	206	172
—	Ciuleandra	3	1700	02¹	47¹	Andreyevsky	45	43
526	Lut	4	1700	03³	47⁴	Gaidaev	36	35
426	Drâ...		1700	05	48³	Slobozenco	475	430
526	Ursaca		1700	10⁴	51⁵	Zabelin	125	120
—	Baluca		1700	10⁴	52¹	Tassopol	226	597
399	Năvalnic		1720	12¹	51²	Marcenco	1625	731
526	Speranța		1720	04¹	47	Iurca	36	34¹
537	Domnia		1700	—	—	D. Botea	678	547²

¹) Dist V pt. galopuri repetate.
²) Dist. pt. galopuri reptaate.

BISTRICIOARA (David Oxworthy și Bistrița) aparține d-lui Lt.-Col. Trifulescu și este antrenată de proprietar.
Primă de creșcător lei 900 d-lui Lt.-Col. Trifulescu.
Cotele: Tribună 38; 14, 23, 14. Peluză 39; 16, 25, 18.
Event: Tribună 55. Peluză 45:10 lei.

Domnia a lansează prima din piecare, dar galopează și este întrecută de Bistricioara și Bănuța. Ordinea nu se schimbă până la sosire. A tre... Ciuleandra, înaintea armăsarului Lut.

559. Premiul RATEȘ — Condiție (1/1) Repriza II-a (11,10) 9000, 2300, 1000, 700 lei

526	NICEVO	1	1700	2.56²	1.43²	Cercasov	32	44
526	Românaș	2	1720	56⁴	42²	Fischer	28	24
526	Olga	3	1700	59⁴	45²	Crainic	81	124
533	Isvor T.	4	1780	3.00³	41⁴	Borisiac	48	61
526	Victoria		1700	04²	48²	Corol	537	337
4996	Igor		1700	07²	50¹	Szabo	1164	481
526	Rozina		1800	01	40³	Andreyevsky	74	47²
—	Dreapta		1700	19³	57²	Crotenco	185	171²
443	Cimbric		1780	37²	2.02¹	Ghinea	698	601³
496	Iarba		1700	—	—	Lucan	367	277⁴

¹) Dist. V pt. galop la sosire.
²) Dist. VIII pt. galopuri repetate.
³) Dist. IV pt. galopuri repetate.
⁴) Dist. pt. galopuri repetate.

NICEVO (Gord... Peter și Natter) aparține Contesei 9. Benckendorff și este antrenată de N. Terehov.
Primă de creșcător lei 900 d-lui I. Matak.
Cotele: Tribună 32; 17, 16, 16. Peluză 44; 18, 16, 26.
Event: Tribună 343. Peluză 228:10 lei.

561. Premiul NINUS — Condiție (11,34) 10.000, 3000, 1200, 800 lei

540	TORENT	1	2200	3.15²	1.28²	Crainic	53	97
544	Ben Hur	2	2200	18	30	Tassopol	60	56
541	Zeta	3	2200	18⁴	30⁵	Fischer	19	16
543	Dorka	4	2160	18⁴	28²	Grünwald	30	35
537	Santuța		2160	20³	33	Marcu	230	152
545	Calinca		2200	23	32³	Ghinea	556	957

TORENT (Texas și Githa) aparține d-lui A. Iordănescu și este antrenat de Gh. Crainic.
Primă de creșcător lei 1000 d-lui D. Tulcianov.
Cotele: Tribună 53; 24, 22. Peluză: 97; 36, 27.

Santuța pleacă prima, galopează și este întrecută de Torent, care nu mai poate fi ajuns de Ber Hur și Zeta, care au sosit în această ordine.

562. Premiul WOTAN — Handicap (11,58) 14.000, 4000, 2200, 1000 lei

549	PANDUR	1	1720	2.27²	1.25²	Fischer	56	47
543	Ninon	2	1720	27²	26	Pavlic	34	42
528	Viitor	3	1700	28	27¹	Slobozenco	38	39
553	Naplopo	4	1700	28²	27¹	Dobrescu	165	117
538	Theodora		1700	29	27¹	Bordei	662	536
523	Iubita		1720	29²	26²	Drăgotescu	38	39
540	Anny Worthy		1700	29³	28¹	Corol	46	38
497	Szeged		1740	30²	26²	Tassopol	185	260
517	Gondolat II		1780	31⁴	25¹	Szabo	66	87
522	Fama		1700	33³	30⁴	Crotenco	4639	1430
538	Jade		1740	34²	29	Gaidaev	66	87

PANDUR (Wapiți și Jar Pița) aparține d-lui Maior P. Petrovici și este antrenat de S. Fischer.
Cotele :Tribună 56; 21, 16, 16. Peluză 47; 18, 15, 17.
Event: Tribună 733. Peluză 425:10 lei.

In această cursă Viitor plecă cel mai bine, urmat de Theodora și Iubita. Theodora trece prima, la intrarea în ultimul ocol. In linia dreaptă ca este atacată de Pandur și întrecută de Ninon, Viitor și Naplopo, care trec linia sosirei în această ordine.

563. Premiul BRUNHILDE — Record (12,20) 12.000, 3700, 1500, 800 lei

436	CASATCA	1	2140	3.08²	1.23	Pavlic	90	95
549	Coconaș	2	2180	10³	29²	Marcenco	83	83
549	Mura	3	2120	10⁴	29³	Szabo	178	179
549	Nation	4	2160	11¹	28²	Gadiaev	47	50
553	Talaz		2140	11³	29¹	Dumitrescu	32	31
553	Champion jr.		2160	11⁵	28²	Ghinea	48	42
543	Blondella		2160	13³	29⁴	Marcu	191	256
499	Eftin		2160	15⁴	30⁴	Crainic	129	218
465	Sam Worthy		2180	25¹	34¹	Corol	93	74

CASATCA (Bandi și Cometa) aparține d-lui N. Ianușevici și este antrenată de M. Pavlic.
Primă de creșcător lei 1200 d-lui N. Ianușevici.
Cotele: Tribună 90; 47, 26, 43. Peluză 95; 35, 32, 40.

564. Premiul ODIN — Handicap (12,43) 9000, 2300, 1000, 700 lei

552	MIRIȘTEA	1	1720	2.41²	1.34¹	Szabo	32	28
536	Taina	2	1760	42⁵	32³	Tassopol	54	29
542	Zamora	3	1740	42⁴	53⁴	Ghinea	135	1·1
554	Pinkerton	4	1760	45	33⁴	Gavrilescu	280	350
552	Primăvara		1740	45³	35	Dobrescu	53	47
550	Dâmb		1760	46	34⁵	Podoleacov	92	181
535	Domnitor		1740	48³	36²	Gram	157	92
542	Puica		1740	53	39⁴	Toderaș	413	348
555	Makrele		1780	53²	37³	Grünwald	55	66
370	General Worthy		1760	57²	40²	Catană	982	950
550	Candriu		1760	44¹	33⁴	Gaidaev	132	200¹

¹) Dist. IV pt. galop sosire.

MIRIȘTEA (David Axworthy și Muzsika) aparține Hergh. Rodica și este antrenată de I. Szabo.
Cotele: Tribună 32; 17, 22, 35. Peluză 28; 15, 20, 24.
Event: Tribună 204. Peluză 121:10 lei.

Miristea a condus și a câștigat din cap în cap. Tot timpul a doua a fost Zamora, până în linia dreaptă unde a fost depășită de Taina. Al patrulea s'a plasat Pirkerton, Candriu fiind distanțat.

565. Premiul SIEGFRID — Handicap (13,07) 10.000, 3000, 1200, 800 lei

554	HOLLO	1	2100	3.12²	1.31²	Fischer	32	33
554	Pacahantos	2	2140	14⁵	30²	Vârlan	65	78
549	ucesa	3	2180	14³	29³	Tassopol	103	156
529	Bruma II	4	2140	15⁴	31³	Lucan	259	2·6
538	Giuditta		2180	16⁴	30¹	Marcu	369	413
545	Dolly Worthy		2120	16⁵	32³	Corol	69	49
555	Dorna		2120	18³	33⁵	Toderaș	698	560
555	Busuloc		2140	27⁵	37	Ghinea	59	59
554	Leu		2140	12¹	30	Marcenco	—	—¹
525	Lăcrămioara		2100	14⁵	32²	Crotenco	50	56²
553	Brebenea		2180	15	29⁴	Gaidaev	111	101²
527	Va-ta		2100	18⁵	34⁵	Drăgotescu	654	326¹

¹) Dist. II pt. mers neregulat.
²) Dist. V pt. că a câștig. ter. galop.
³) Dist. VI pt. că a câștig. ter. galop.
⁴) Dist. XI pt. galopuri repetate.

HOLLO (Ostap și Hermione B) aparține Grajdului Carmen Volo și este antrenată de E. Fischer.
Cotele: Tribună 32; 15, 20, 20. Peluză 33; 18, 20, 21.

Succesul cailor francezi in Das Braune Band von Deutschland
Importanta probă a revenit lui Goya. Antonym s'a plasat al doilea

München, 30 (prin telefon).— **Clasica probă, Dar Braune Band von Deutschland, s'a fugit azi în localitate. Au concurat câțiva din cei mai valoroși alergători din Europa și anume pur sânge din Franța, Italia, Germania și Ungaria.**

Rezultatul a însemnat un mare succes pentru hipismul francez. Primele două locuri au fost ocupate de cai din Franța.

Această alergare, dotată cu 100.000 de mărci, a revenit lui Goya, 60½, proprietatea d-lui M. Boussac. Goya a fost călărit de Elliot și a câștigat cu o jumătate de lungime.

Cabala	59½	J. Balog
Patoche	58½	A. Rabbe
Octavionus	55	G. Streit
Nachtschatten	54	Zehmisch
Sonnenorden	54	J. R-Berger
Perosi	54	W. Held
Rustiens	54	A. Dilger
Organdy	54	E. Böhlke
Military	54	A. Rabbe
Tatjana	52½	J. Göbl
Canzoni	52½	M. Allemand

DESFAȘURAREA CURSEI

Tatjana a condus, urmată de Procle. La cinci sute de metri Procle trece în cap Domina Scurteață însă imediat fuleul și atacat fiind de Antonym, este depășit. Intre timp, Sonnabend încearcă un atac, fără succes. Se părea că Antonym va reedita

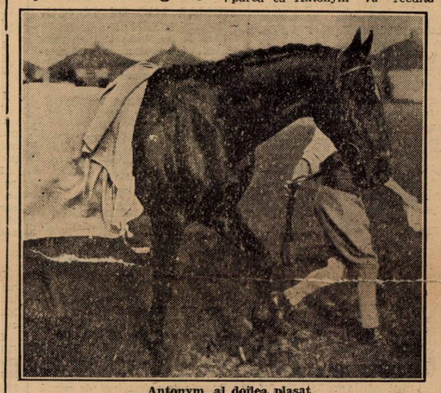

Antonym, al doilea plasat

Al doilea s'a plasat Antonym, câștigătorul din anul trecut al acestei curse.

Au mai concurat următorii cai:

Procle	60	P. Caprioli
Goldtaler	59½	K. Narr
Blasius	59½	W. Held

succesul din anul trecut. Pe ultimii 50 de metri, Elliot aduce în fuleuri mari pe Goya. Intr'un impresionant finisch, Goya întrece cu o jumătate de lungime pe Antonym. Al treilea Procle, precedând pe Sonnabend. Pentru locurile trei, patru și cinci, lupta a fost dârză.

Din Anglia

In clasamentul proprietarilor de cai de plat din Anglia, conduce lordul Rosbery, care cu patru cai, a terminat cu 9 victorii, cu suma de 34.111 lire.

La crescători, conduce tot lordul Roseberу, care cu trei cai, a câștigat șapte curse, realizând un câștig de 33.605 lire.

J. Jarvis, antrenorul lui Blue Peter, este primul în clasamentul antrenorilor, cu 19 victorii și cu un câștig de 49.732 lire. El a avut în antrenament 14 cai.

O EPISODIE LA NEWMARKET

Zilele trecute s'a delănțuit la Newmarket o epizodie.

Boala se manifestă prin ulcerații în gura cailor și pare să fie infecțioasă.

Din această cauză, doi reprezentanți ai căpitanului Cecil Bayd Rochfort nu și-au putut respecta angajamentele pe care le aveau la Goodwood.

Antrenorul american s'a adresat medicilor veterinari ai Jockey Clubului, anunțând în acelaș timp și pe ceilalți proprietari să ia măsurile de rigoare.

Ștefan Constantinescu a câștigat ieri o cursă în Grecia

Ștefan Constantinescu, un călăreț cunoscut publicului nostru activează actualmente în Grecia.

Cu ocaziunea reuniunei de eri, Ștefan Constantinescu a câștigat o cursă la Atena.

IDAR și-a adjudecat Muenchener Industrie Preis

Munchener Industrie Preis, disputat joi la München-Riem a revenit ușor iepei de trei ani Idar.

Favorita Flavier n'a contat:

Iată rezultatul:

1. Idar	49	Zehmisch
2. Fidalgo	50	W. Jiebler
3. Clpo	48	J. Kajari
4. Pessimist	58	J. Göbl
5. Flavier	54½	W. Held
6. Henry	48	F. Firnkes
7. Pan	55	5. Grobkopf
8. Akos	48	A. Dilger

Idar descinde din Alchimist și Irrtum și este proprietatea d-lui P. Mülhens.

Câștigat: 2½, cap, cap.

Cota: 54; 26, 22, 30 pentru 10.

CICLISM

Fiind mai rapid, Bekman a câștigat cursa de viteză de ieri

O cursă interesantă alergată în desinteresul general. Nouă concurenți și opt lupte, cari ne-au furnizat două surprize: înfrângerea lui Dragomir și victoria detașată a lui Grigorescu O încercare eșuată a lui Steinhardt

Suntem în plină vacanță sportivă. Totuși, grupările nu înțeleg să stea în inactivitate. Din contra, ele vor să folosească acest prilej pentru impunerea ciclismului în marea masă a tineretului. Și, desigur, momentul e cum nu se poate mai bine ales.

Spectatorul bucureștean s'a dovedit în repetate rânduri că e un sportiv convins și că nu face nici o distincție între manifestațiile de acest gen, atunci când i se garantează calitatea lor.

Iată pe ce s'au bizuit organizatorii de ieri, când au programat cursa de viteză de pe șoseaua iJanu.

O MICA OMISIUNE

Viforul Dacia a uitat, însă un singur lucru și încă unul esențial. Anume, că, cetățenii Capitalei își au o tradiție de neînlăturat a ajunului de sărbători, în general și a Sâmbetelor în special.

Funcționar din tată 'n fiu, bucureșteanul, neurastenizat de activitatea arhivaristică, din cursul săptămânii, la fel de stereotipă, ca și muzica banală a unui flașnetar înțelege să-și petreacă „weeken-ul" într'un stil cu totul diferit de al englezilor. Bun patriot înscris în asociații de binefacere și protecția animalelor, el nu înțelege să-și petreacă timpul liber de Sâmbătă seara decât într'un stil și cadru cu totul național: cu mititei și fleici la grătar, țapi sau halbe cu bere — fără preferințe pentru vre-o fabrică, — baterii al căror număr se pierde în carnetul chelnerului, odată cu devalizarea buzunarului cetățeanului și, în plus, muzica.

Ah! E atât de „nostalgic" bucureșteanu, Sâmbătă seara, încât nu se poate îndura să mai plece acasă.

Taraful de țigani e un fel de pânză de paianjen, pe care stă țintuit ca de ochii fascinanți ai unui cobra.

Și Dumineca dimineața?

Somn... de voe până la 10—11 și 12 chiar.

Iată ce au uitat organizatorii, când au programat cursa de ieri la ora 8 dimineața.

A fost o imprudență, deoarece, scopul pentru care s'a ajuns la organizarea ei nu s'a ajuns nici pe departe.

TOTUȘI...

Cei mai conștiincioși au fost cicliștii. Fie că au concurat, fie că nu, ei au fost prezenți pe șos. Jianu încă dela ora 7.7,15.

Puțini cei drept, dar au fost.

In mijlocul lor, Constantin Tudose. Deși suspendat, Costea nu poate lipsi dela o cursă.

Chiar dacă prezența lui e aceia unui spectator, cum a fost cazul ieri. E un îndrăgostit al pedalei. Mai mult, s'ar putea spune că ciclismul i-a... otrăvit sângele și nu se mai poate despărți de el fără riscuri, după cum un cocanoman nu poate renunța la „lapte-le cu cafea".

Dar, însfârșit, băeții sunt bine dispuși. Ei speră să realizeze lucruri frumoase, deși cursa aceasta i-a luat oarecum prin surprindere.

NUMAR MIC DE CONCURENȚI

Până la ora 7.45, când au venit oficialii, numărul nu a mai crescut de loc.

Sunt înscriși numa nouă alergători și anume:

CATEGORIA I-a
N-lae Dragomir (Metr.)
Beckman (Metr.)
Wolter Agaton (Ag. M.)
CAT. II-a.
Mircea Makelberg (V. D).
CAT. III_a
C. Rădulescu (Leonida)
Marin Niculescu (V. Dacia)
N-lae Grigorescu (V. Dacia)
N.-lae Bulgaru (V. Dacia)
INCEPATORI
Cristian Grigore (V. Dacia)

Dela început deci, cursa e oarecum compromisă. Organizatorii mai speră însă să vină concurenți și amână începerea întrecerii cu o jumătate oră.

Intre timp, apare campionul național de viteză Stenhardt, Dragomir, Bekman și Walter Agaton se arată satisfăcuți. Lupta va fi mai animată, mai frumoasă.

Bucuria le-a fost însă de scurtă durată, deoarece, Steinhardt anunță că nu poate concura.

Motivul?... lipsa de antrenament.

ASPIMIȘTII SUNT SOLIDARI?

Din lotul concurenților se face remarcată, în primul rând, lipsa aspimiștilor. Absența lor e interpretată în mai multe sensuri. Primul că, ei absentează în mod demonstrativ pentru că a fost suspendat Tudose.

Iar al doilea că, în sânul grupării aspimiste ar fi unele grave neînțelegeri cari i-au pus în imposibilitate de a lua startul.

RESTUL LA ANTRENAMENT

Majoritatea cicliștilor însă, sunt plecați la antrenament, în vederea marilor concursuri internaționale ce se pregătesc și a „Cursei Litoralului".

Pregătirile începute de ei sunt îmbucurătoare și ne dovedesc, că alergătorii sunt perfect conștienți de misiune care le va fi încredințată cu aceste ocazii.

*

Intre timp, băeții se țin de șuete. Obiectivul împunsăturilor e Steinhardt.

— Avem un campion de viteză, să ne trăiască...

— Da, e mai curagios decât epurele.

— Se vede. De asta... concurează astăzi.

Steinhardt ascultă cu resemnare. Nu are ce să spună.

Dar Tudose, mai nucolit, continuă:

— Păi, îi e frică de nevastămea. E sigur că nu o poate înnament.

— Da, dar nu poate alerga.

— Ba da. îi dau... licența mea.

SE ALCATUESC SERIILE

Dar oficialii sunt în plină activitate. Alcătuesc seriile după cum urmează:

CATEGORIA I-a
Seria I
1. N-lae Dragomir
2. Walter Agaton
Seria II-a
Bekman
Makelberg

CAT. III-a ȘI INCEPATORI
Seria I-a
1. M. Niculescu
2. C-tin Rădulescu
3. N_lae Bulgaru
Seria II-a
1. Cristea Grigore
2. Grigorescu N-lae

In acest timp vin jandarmii pentru... asigurarea ordinei. Deși inutili, totuși, dau oarecare... importanță întrecerilor.

Impărțirea destul de echitabilă, pe serii face ca lupta, deși părea la început disproporționată, să fie ceva mai animată iar pregătirea ei să însemne mai mult decât un antrenament.

INCEP... INCEPATORII

Insfârșit, se dă plecarea în prima cursă. Pornesc cicliștii seriei întâia din cat. III-a și începători: Marin Niculescu, C-tin Rădulescu și N-lae Bulgaru.

Lupta între aceștia a fost suficient de interesantă. In sprintul final al cursei, dela 200 m., Marin Niculescu conduce, urmat de Bulgaru și Rădulescu. Situația se menține până pe ultimii 20 m. când, Bulgaru forțează și trece primul linia de sosire. Iată ordinea:

1. N. Bulgaru 14" 2
2. M. Niculescu 14" 3
3. C. Rădulescu 14" 4

AL DOILEA CAȘTIGATOR: DRAGOMIR

Se dă apoi plecarea alergătorilor din seria II-a a primei categorii: Nicolae Dragomir și Walter Agaton.

Deși condamnat dela început viforistul își apără șansele foarte frumos.

La sprint însă Dragomir câștigă cu trei lungimi.

Iată rezultatul.

1. N-lae Dragomir 14"2
2. Mircea Makelberg 15"1

O INTRECERE FRUMOASA

Lupta dintre Bekman și Makelberg, care a urmat a fost cu mult mai interesantă decât se spera.

Pentru a-și adjudeca victoria, Bekman a trebuit să se întrebuințeze serios, nedepășind pe viforit decât pe ultimii 10 metri și de foarte puțin:

1. Bekman 13" 3/5
2. Makelberg 13" 4/5

Cursa de ieri

Cel mai bun timp:
Bekman = 13"3/5
Cel mai slab:
M. Niculescu = 16"2/5
Cel mai în formă:
Bekman
Cel mai slab:
C. Rădulescu
Cel mai neprevăzut rezultat:
Infrângerea lui Dragomir
Cea mai bună comportare:
Makelberg
Spectatori: 50.

Pentru a se putea înțelege alura în care au alergat Bekman și Makelberg, e suficient, cred, să spunem că ei au realizat cele mai bune timpuri ale zilei.

CRISTEA GRIGORE E INCEPATOR ȘI DECI...

Ultima întrecere, înaintea recalificărilor e aceia dintre Grigorescu și începătorul Cristea Grigore, ambii dela Viforul Dacia.

Mai rutinat, Grigorescu își depășește adversarul cu două lungimi:

1. N. Grigorescu 15" 5
2. Cristea Grigore 15" 7

RECALIFICARILE

Urmează apoi întrecerile pentru recalificare. Se alcătuesc următoarele serii:

CAT. III_a ȘI INCEPATORI
Marin Niculescu
C. Rădulescu
Cristea Grigore
CATEGORIA I-a
Makelberg
W. Agaton

Plecările s'au dat în ordinea de mai sus.

La sfârșitul final, C. Rădulescu conduce până aproape de poton, urmat de Cristea Grigore și Marin Niculescu.

Pe ultimii 20 m., acesta forțează și trece primul linia de sosire. Iată ordinea clasificării:

1. Marin Niculescu 15"
2. Cristea Grigore 15" 2
3. C. Rădulescu 15" 3

MAKELBERG NET DEPAȘIT FINALELE

In recalificarea alergătorilor din categoria I-a și a II-a, Makelberg, epuizat din lupta cu Bekman nu mai are nici suflul și nici rezistența necesară, pentru a face aceiaș figură. Totuș pedalează eroic, fiind depășit numai cu o lungime:

1. Walter Agaton 14"
2. M. Makelberg 14"2

FINALELE

In urma acestor rezultate s'au calificat pentru finale următorii alergători:

CATEGORIA I-a
N. Dragomir
Bekman
W. Agaton
CATEGORIA III-a
Bulgaru
Grigorescu
M. Niculescu

PRIMA SURPRIZA

Prima plecare e dată concurenților din categoria III-a.

După comportările din întrecerile preliminării, ei păreau de forțe apropiate. Și lucrurile nu au fost desmințite decât începând cu 250 m. înainte de sosire.

Nicolae Grigorescu sprintează formidabil și se detașează net de Bulgaru și Niculescu. Aceștia au făcut imprudența de a nu-l urmări, sperând, probabil, într'o epuizare a lui și au trecut potoul cu aproape 60 m. în urmă.

Rezultatul nu e câtuș de puțin trce și atunci... e lipsit de antreal, atât Bulgaru cât și Niculescu nefiind atât de inferiori.

Aceasta s'a putut dealtfel constata după terminarea curselor când, într'o întrecere „de probă" Grigorescu nu a mai putut reedita performanța din finală. Bădin contra, el a fost învins de astădată.

Dar iată ordinea sosirii în finală:

1. N. Grigorescu 15"
2. N. Bulgaru 16" 2
3. Marin Niculescu 16" 5

DRAGOMIR INVINS

Marea surpriză a zilei însă, a constituit_o înfrângerea lui Dragomir.

Pornit mare favorit, metropolistul nu și-a putut apăra șansele cu succes, până la sfârșit.

Nu e mai puțin adevărat că la înfrângerea sa a contribuit în mare măsură lipsa de antrenament ca și forma excepțională a lui Bekman.

Iată ordinea sosirii în finala categoriei I-a:

1. Bekman 14"
2. N. Dragomir 14"2
3. Walter Agaton 14" 3

O TENTATIVA EȘUATA A LUI STEINHARDT

După terminarea alergărilor, campionul Național de viteză a încercat, singur, o tentativă de record care însă i-a eșuat.

El reușind un timp cu mult inferior aceluia al lui Bekman.

CLASAMENTUL GENERAL

1. Bekman
2. N. Dragomir
3. W. Agaton
4. N Grigorescu
5. N. Bulgaru
6. Marin Niculescu
7. Makelberg
8. Cristea Grigore
9. C-tin Rădulescu .

Bucur Feordeanu
abandonează ciclismul

Unul din marcanții membri ai clubului A. S. P. I. M. ne-a declarat ieri că excelentul Bucur Feordeanu, câștigătorul a numeroase curse din sezonul de primăvară, a decis să se retragă din ciclism.

Hotărîrea, credem, nu a fost luată decât într'un moment de descurajare și că, deci, nu e definitivă.

Feordeanu s'a dovedit a fi unul din elementele de mare viitor ale ciclismului românesc și retragerea lui nu poate decât să lase regrete.

Dar chestiunea mai trebue privită și sub un alt unghi: acela al realităților.

Feordeanu are bicicletă ruptă și pretinde că e pus în imposibilitate de a-și cumpăra o alta.

Apoi, continuarea activității ar însemna pentru el un nesfârșit lanț de sacrificii materiale.

Deocamdată, înregistrăm faptul în sine, promițând să revenim asupra lui într'unul din numerile noastre viitoare.

BOX

La Timișoara

Moți Spakov
a învins la puncte
pe Morejon
— Decizia a fost fluerată —

Din lipsă de spațiu, n'am putut da în numărul de eri rezultatul matchului susținut de *Moți Spakow* la Timișoara, cu *Cheo Morejon.*

Reuniunea desfășurată pe arena „Electrica" s'a soldat cu un frumos succes, atât sportiv cât și material.

Publicul a venit în număr destul le mare, atras de prezența pe afiș a revanșei Spakow—Morejon, care la prima ediție s'a terminat cu victoria de justețâ la puncte a lui Moți.

Și de astădată decizia a revenit tot lui Spakow, care a reușit să-și asigure un infim avantaj la puncte.

Primele trei reprize s'au scurs în avantajul lui Spakow, repriza patra arătându-ne un Morejon în completă revenire, reușind chiar să-și trimită adversarul la pământ, pentru 4 secunde.

Până la sfârșitul disputei Spakow a reușit să refacă terenul, luând chiar un oarecare avantaj asupra lui Morejon, care a boxat foarte frumos.

Decizia, care l-a proclamat pe Spakow învingător la puncte a fost primită cu mare ostilitate de spectatori, cari pretindeau un rezultat de egalitate.

Matchurile amatoare au dat următoarele rezultate: *Tudău* învinge la puncte pe *Closovici.*

Szücs face match nul cu *Siser.*

Bercea a dispus la puncte de *Toth.*

Gilicze a terminat la egalitate cu *Moritz.*

Ispir a făcut joc egal cu *Koch.*

Vasilescu și *Neutze* au terminat la egalitate.

Sâmbătă 5 August la Galați

Amatorii grupării „Mielu Doculescu" boxează cu aceia dela Gloria C.F.R.

Match profesionist :
Constantin David — Traian Petrescu

Sâmbătă 5 August, la ora 21 pe Stadionul C.F.R. din Galați se va desfășura o importantă reuniune regisată de secțiunea de specialitate a grupării „Gloria C.F.R.".

Cu această ocazie, publicul gălățean va avea ocazia să vadă în ring pe excelenții amatori ai grupării „Mielu Doculescu", cari la București au dispus de feroviari cu categoricul scor de 7 la 2.

Programul cuprinde și un match profesionist în care **Constantin David** va întâlni pe fostul campion amator **Traian Petrescu.**

In întregime programul se prezintă astfel :

Alexandru Russu (Amatori C.F.R) — Florea Mihăilescu (M.D.).

Aurelian Jercan (Gloria C.F. R.) — Toma Petre (M.D.).

Marin Moscu (Gloria C.F.R.) — Temistocle Iliescu (M.D.).

Niculae Panaitescu (Gloria C. F.R.) — Gheorghe Cojocaru (J.C.).

Niculae Boncilă (Gloria C. F.R.) — Alexandru Pestrini (M.D.).

Vasile Boanță (Gloria C.F.R. — Petre Ionescu (Turda).

Alfred Meski (Gloria C.F.R.) —Gheorghe Georgescu (J.C)

Iosef Mayer (Gloria C.F.R.)-V. Constantinescu Martac (M. D.)

Ioan Tocu (Gloria C.F.R.)— G. Constantinescu Martac (M. D.).

Matchurile amatoare se vor disputa pe distanța de 3 reprize a 3 minute.

MATCH PROFESIONIST

CONSTANTIN DAVID — TRAIAN PETRESCU, 6 reprize a 3 minute.

Grădina „Central" își reia activitata
adăpostind o frumoasă reuniune amatoare
Regia: noua grupare „Universal"

Joi, 3 August la ora 8 seara, noua grupare „Universal" redeschide porțile cunoscutei grădini „Central", din calea Griviței 166 unde va regisa o mare reuniune amatoare de box. Programul cuprinde numele unor talentați pugiliști aparținând vechei grupări „Central", cari în cursul anului trecut, grație excepționalelor calități cu cari sunt înzestrați ajunsese cei mai temuți adversari ai ringului amator. Astfel îș ivor face reintrarea Sandu Petrescu, Gh. Tătărăscu, Puiu Obăgilă, Mișu Petrescu, Jean Chirculescu Gh. Stoica și alții cari vor încrucișa mănușele cu o seamă de pensionari ai sălii Turda printre cari figurează îndrăcitul combatev Constantin Tudose, apoi Roșianu, Panal Alexandru, Melinescu, Enciu, cari vor da loc la cele mai spectaculoase și mai dramatice lupte.

Surpriza serii însă o va constitui reapariția excelentului profesionist Sandu Petrescu învingătorul lui N. Stamate care va face în compania lui Marin Gaspar învingătorul profesionistului Const. Dumitrescu, un match demonstrativ.

PROGRAMUL COMPLET ARE ORDINEA URMATOARE

Titi Stonescu (M. D.), Gheorghe Stoica (U).

Jean Chirculescu (U), Radu Roșianu (M. D.).

Gheorghe Tătărescu (U), Păun Safta (M. D.).

Panal Alexandru (U), Gh. Melinescu (U).

Mișu Petrescu (U), Gheorghe Enciu (M. D.).

Puiu Obăgilă (U), C-tin Tudose (TURDA).

MATCH DE ANTRENAMENT

Sandu Petrescu— Marin Gaspar.

ATLETISM

Rezultatele concursului de ieri
O organizare slabă cu rezultate modeste

Concursul atletic mixt desfășurat eri pe stadionul A.N.E.F. a deziluzionat chiar și pe cei mai modești în pretențiuni.

Programul încărcat, care deabia a putut fi consumat în cinci ore, dar mai ales organizarea tehnică detestabilă, au contribuit în cea mai largă măsură la nereușita acestei reuniuni, populare — mai bine zis de propagandă.

Nu odată, de aci, am atras atențiunea ligii de atletism Muntenia, că un concurs desfășurat în condițiunile celui de eri, nu poate fi serios.

Spectacolul prezentat de organizarea tehnică a concursului de eri, ne întoarce la vremurile arhaice ale atletismului românesc, coborînd din prestigiul — mult, puțin — căpătat de acest sport.

Privind din tribună pista și terenul stadionului, aveam neplăcuta impresie că asistăm la o veritabilă adunătură de oameni fără rost, strânși acolo mai mult pentru a face poză decât spre a concura.

Mai poate fi privit un astfel de concurs, ca o manifestare sportivă serioasă ?

Poate constitui hărmălaia de eri o bună propagandă în slujba atletismului? Nu. Hotărît nu.

Trebue să se înțeleagă de cei chemați să organizeze că în astfel de condițiuni nu vom reuși niciodată să realizăm ceiace urmărim cu toții: situarea acestui sport la locul de cinste care i se cuvine.

CHESTIUNEA PROGRAMULUI

Cea de a doua mare greșală a organizatorilor a fost în fixarea programului.

Un concurs care te obligă să fii prezent pe stadion dela 8.30 până la ora 14 devine pentru concurenți și pentru spectatori un adevărat calvar.

Este suficient să spunem că la ora când se consuma ultima probă a concursului, tribunele erau goale. Puținii spectatori cari au curajul să facă deplasarea, pierd până la sfârșit răbdarea și pleacă, unii pentru totdeauna, iar alții cu gândul să nu mai vină la asemenea concursuri decât la toamnă.

Privind astfel lucurile, din toate aspectele, se impune ca programele concursurilor să nu cuprindă mai mult de șase până la opt probe. Desfășurate în mod normal ele nu necesită mai mult de două ore.

CEVA DESPRE CONCURENȚI

Capitolul acesta cere mai puțină atenție.

Sunt totuși și câteva excepțiuni, în special la probele copiilor și fetelor.

In probele fetelor și-a făcut apariția un talent remarcabil la aruncarea greutății pe Solange D'Herbaise de la Tour, care a concurat sub culorile Sportului Studențesc.

Deasemenea trebue relevată cursa frumoasă a Valeriei Rață pe 500 m. progresul Didei Plăvițescu.

Ultima, deși n'a mai concurat de mult, a arătat că pe această distanță și-a însușit multe lucruri frumoase. Continuând antrenamentele în acelaș fel ca și până acum, este capabilă de performanțe bune.

Dintre atleții categoriei III-a, ca și altădată, Sucitu a fost cel mai bun.

In acelaș timp, Todiriu a instituit un nou record național de juniori pe 5000 m. cu 1 m. 52 s. 0, record inexistent până acum la noi.

REZULTATE TEHNICE

5000 m. plat

1. Teodoriu Grig. (Victoria) 16 m. 52 (nou record național).
2. Achim Alex. (Venus)
3. Șerbănescu (Victoria).

500 m. plat copii

1. Esopescu (V. Dacia) 53 m. 3 s.
2. Ene Ion (V. Dacia).
3. Deciu Ion (V. Dacia).

Greutate fete

1. Solanje D'Herbaise (Sp. St.) 7,13 m.
2. Maruca Dobrescu (St. Rom.) 7,03 m.
3. Grozoiu Nuți (Vict.) 6,30 m.

Greutate copii

1. Săndulescu (Venus) 10,97 m.
2. Dumitru C. (V. Dac.) 10,01 m.
3. Boghiu G. (V. Dacia) 9,12 m.

Incepători 1000 m.

1. Teodorescu (V Dacia) 3 m.
2. Falaisec (Venus) 3,04 m.
3. Ștefănescu (St. Rom.) 3,06 m.

1000 m. cat. III

1. Sucitu (V. Dacia 2,49 m.
2. Rentea (V. Dacia) 2,15 m.
3. Soare R. (Victoria) 2,52 m.

Greutate începători

1. Socaciu (Leonida) 9,74 m.
2. Berthel (V. Dacia) 8,85 m.
3. Vârcolici (Venus) 8,68 m.

Greutate cat. III

1. Velo (V. Dacia) 9,65 m.
2. Pruncu (St. Rom. 8,58 m.
3. Ivanov (St. Rom.) 7,48 m.

100 m. plat începători Seria I

1. Tocilescu (V. Dacia) 12 s. 7.
2. Lazăr V-le (Leondia 13 s. 1.

Seria II

1. Nițescu (V. Dacia) 12 s. 1.
2. R. Rusescu (V. Dacia) 13 s. 1.

Seria III

1. Roșianu (V. Dacia) 12 s. 9.
2. Dobrescu (Venus) 13 s. 5.

Seria IV

1. Dihor (Leonida) 13 s.
2. Gață (St. Rom.) 13 s. 1.

100 m. plat începător finală

1. Tocilescu (V. Dacia) 12 s. 1.
2. Roșianu N. (St. Rom.) 12 s. 6.
3. Dihor (Leondia) 12 s. 6.

100 m. plat cat. III

Seria I

1. Ciaclani (Venus) 12 s.
2. Pligel (Venus) 12 s. 3.
3. Munteanu (St. Rom.) 12 s. 8.

Seria II

1. Mihăescu (V. Dacia) 12 s.
2. Măruntu (Venus) 12 s. 3.
3. Stănescu (V. Dacia) 12 s. 4.

100 m. plat finală cat. III

1. Ștefan Ciaclani (Venus) 11 s. 9.
2. Mihăescu (V. Dacia) 12 s. 2.
3. Pliegel (V. Dacia) 12 s. 3.

Inălțime copii

1. Borto (Victoria) 1,35 m.
2. Popovici (V. Dacia) 1,30 m.
3. I. Deciu (V. Dacia) 1,30 m.

Inălțime fete

1. Weizelt I (St. Rom.) 1,35 m.
2. Ghizila I (V. Dacia) 1,25 m.
3. Weizelt M. (St. Rom.) 1,20 m.

80 m. fete

1. Zoica Manolescu (Victoria) 12 s. 1.
2. Weighelt (St. Rom.) 12 s. 4.
3. Solange D'Slulez (Sp. St.) 12 s. 5.

300 m. plat seria I cat. III

1. Mihăilescu (V. Dac.) 39 s. 06.
2. Neagu (V. Dacia) 41 s. 06.
3. Miertoiu (St. Rom.) 42 s. 1.

300 m. plat seria II cat. III

1. Garay (V. Dacia) 40 s. 9.
2. A. Staicu (St. Rom.) 41 s. 6.
3. Ioanid (Victoria) 41 s. 6.

300 m. plat Finală cat. III

1. Mihăilescu (V. Dacia) 39 s. 5.
2. Staicu I (St. Rom.) 40 s. 6.
3. Garay (V. Dacia) 40 s. 8.

500 m. plat fete

1. Nuți Grozoiu (Victoria) 1 m. 30 s.
2. Pavitescu (Venus) 1 m. 42 s.
3. Ionescu Flori E. (V. Dacia)
4. Marioara Bâderca (Victoria).
5. Valeria Răuța (Victoria).

Arncarea suliței fete

1. Valeria Răuță (Vict.) 25 m.
2. Solange (Sp. St.) 17,20.
3. Manolescu Z. (Vict.) 16,30.

Aruncarea suliței începători

1. Martinaș (Victoria) 38,90 m.
2. Andreescu (Vif.. Dacia) 27,44 m.
3. Weiger (Ind.) 24,85 m.

Aruncarea suliței cat. III

1. Pruncu (St. Rom.) 34,02 m.
2. Blok (V. Dacia) 31,93 m.
3. Brociner (St. Rom.) 29,26 m.

Săritura în lungime copii

1. Christache Borto (Victoria) 4,30 m.
2. Ene Ion (V. Dacia) 4,29 m.
3. Cernea Aurel (Vict.) 4,28 m.

Finala 60 m. copii

1. Popianu C. (Victoria) 8 s. 8.
2. Cernea Aurelian (Victoria) 8 s. 9.
3. Ștefan Gh. (Victoria) 8 s. 9.
4. Ion Ene (V. Dacia) 9 s. 3.
5. Deciu (V. Dacia) 9 s. 4.
6. Brendorf (V. Dacia) 9 s. 4.
7. Roger Emil (Victoria) 9 s. 4.

Ștafeta 4×200

1. Vif. Dacia 1 m. 41 s.
2. Venus 1 m. 44 s.
3. St. Rom. 1 m. 47 s.

Săritura înălțime cat. III

1. Beer (V. Dacia) 1,65
2. Segall (St. Rom.) 1,50
3. Samson (V. Dacia) 1,45

Săritura înălțime începători

1. Gioaun R. (V. Dacia) 1,55
2. Socaciu (Leonida)1,55 m.
3. Falteicek (Venus) 1,45 m.

Săritura în lungime începători

1. Pruncu Nic. (St. Rom.) 5,20 m.
1. Antonescu (Victoria) 5,20 m.
2. Niculescu (St .Rom.) 5,15 m.
3. Iacob Tănase (Vict.) 4,75 m.

Săritura în lungime cat. III

1. Nicolau (V. Dacia) 5,55 m.
2. Gh. Oprea (Venus) 5,50 m.
3. Blok (V. Dacia) 5,35 m.

Dece n'a plecat Walter Schullery la Klagenfurt

In jurul absenței celor trei stadiști din echipa națională de atletism plecată la Klagenfurt, s'au iscat fel de fel de discuții, unele mai fanteziste decât altele.

Ziarele s'au grăbit să se pronunțe înainte ca cei chemați să o facă.

Până la urmă ne întrebăm și noi care este adevărul în jurul acestei chestiuni.

Poate fi calificat gestul stadiștilor ca un sabotaj?

Se poate spune că Schullery n'a plecat di nsimplul motiv că n'a voit ?

Eri am primit la redacție vizita aruncătorului Schullery, care, ca și colegii lui de club Dinu Cristea și Vămanu, este afectat de acuzațiunile ce i se aduc.

„N'am putut să plec fiindcă sunt bolnav. Am la mine două certificate medicale, unul dela medicul U.F.S.R.-ului și altul dela medicul A.N.E.F.-ului cari dovedesc cu prisosință că nu puteam să fac deplasarea.

Am anunțat telegrafic federația că nu pot pleca și în acelaș timp l-am însărcinat pe Calistrat să aducă la cunoștința federațiilor situația în care mă aflu.

Nu sunt logodit și n'am fost la Constanța pentru a mă plimba.

Toate nu sunt decât simple invențiuni — dintre cele mai grosolane chiar — și atunci când va fi momentul prielnic le voi aduce în fața federației pentru a fi judecate, iar cei vinovați să fie trași la răspundere.

Origina acestor acuzațiuni o cunosc prea bine. Sunt urmarea firească a unor refuzuri făcute de mine de a nu semna în favoarea unui cunoscut club bucureștean care mă adula. Acum se răzbună.

Am arătat de prea multe ori sentimentele românești ce le simt pentru atletismul românesc.

Ca probă este faptul că am plecat dintr'un club acuzat ca fiin dmoniritar și m'am inscris în cea mai curată și mai veche grupare atletică românească, Stadiul Român.

Regret că resentimentele personale ale unora se pot transforma într'o armă mârșavă de acuzare împotriva mea.

Atât am de spus în legătură cu această chestiune și cei ce mă cunosc pot să se edifice asupra bunelor mele intenții și asupra sentimentelor mele de bun român.

Repet, n'am înțeles niciodată să sabotez interesele echipei naționale" — termină atletul Stadiului Român spovedania sa.

C.

SPORTURI MECANICE

Pentru marea alergare automobilistă „Tourist Trophy" englez

Inscrierile cu taxa simplă s'au închis
Alergătorul român Petre Cristea figurează în rândul celor cari şi-au prezentat adeziunile

Din Anglia ne vin ştiri ce nu pot fi trecute pe planul evenimentelor cari nu preocupă opinia sportivă dela noi.

Inscrierile cu taxă simplă pentru marea competiţiune automobilistă de viteză pe circuit ce se va desfăşura în ziua de 2 Septembrie la Donington sub denumirea de „Tourist Trophy" englez s'au închis.

PETRE CRISTEA

Tabloul adeziunilor s'a închis, după cum noi am anunţat încă de ieri ,cu un total de 30 nume.

Astăzi ne găsim în situaţia de a publica lista acelora cari şi-au pus canditura la victorie, într'una din cele mai mari alergări internaţionale ale anului.

Iată această listă:

Connel, Talbot Darracq
X, Talbot Darracq
X, S. S. Jaguer
X, Delahaye
X, Delahaye
X, Delahaye
Gerard Delage
Monneret Delage
X, Delage
Horssall Aston-Martin
X, Frazer Nash BMW
X, Frazer Nash BMW
X, Frazer Nash BMW
X, Frazer Nash BMW
X, Frazer Nash BMW
Gee, Rilley
Parnell, Rilley
Hyde, Rilley
Weir, Rilley
X, Rilley
X, Rilley
Tuson, Fiat
Stanley Woods, Morgan
X, Morgan
X, Morgan
Wooley, M. G.
X, Singer,
Gordini, Simca Fiat
PETRE CRISTEA, B. M. W.

Lista înscrierilor este destul de bogată şi nu este exclus ca, până la expirarea înscrierilor cu taxa dublă numărul aderenţilor să sporească simţitor.

PETRE CRISTEA PRINTRE CONCURENŢI

Deşi nu este necesar — poate cei ce au avut ochi au văzut — remarcăm prezenţa în rândul concurenţilor — înscrişi până în prezent — a lui Petre Cristea, cel mai proeminent om al speranţelor româneşti.

Reprezentantul nostru va avea în cursa dela 2 Septembrie o misiune excesiv de grea. Va trebui să se războiască cu adversari consacraţi pe continent şi, spre a isbuti să strălucească va fi obligat să apleze la limita resurselor lui.

Suntem siguri că Petre Cristea nu va precupeţi sacrificiile şi va reprezenta cu demnitate culorile ce îi vor fi încredinţate spre apărare.

Un proces în lumea motociclismului românesc

Paul Vasilescu îşi caută, de doi ani, dreptatea

In 1937, la 30 August, s'a disputat pe plaiurile oraşului Sinaia, anuala alergare automobilistă şi motociclistă de viteză în coastă. Creiată în urma Inaltei dorinţi a M. S. Regelui Carol II, această alergare a întrunit totdeauna, tot ce a avut ţara mai select, îm materie de sporturi mecanice.

Intrecerea s'a soldat totdeauna cu cel mai frumos succes şi Primul Sportiv al României poate fi mândru că sămânţa aruncată de El a căzut pe pământ rodnic care a asigurat continuitatea unei întreceri ce se făcuse din ce în ce mai mult resimţită.

Fără să uităm a reaminti pe leaureaţii acestei competiţiuni: Jean Calcianu, Iorgu Ghica şi Mihail Sontag, vom spune aci că, acum doi ani, alergarea a avut un epilog tragic, căruia i-a căzut victimă motociclistul Paul Vasilescu, care îşi înscrisese numele în palmaresul întrecerii.

Emeritul alergător, candidat serios la titlul de campion al României se întorcea, a doua zi după triumfala sa victorie, spre Bucureşti. Pilotând maşina care îi adusese cinstea de a primi din mâini Regale, cupa marilor distincţii, Paul Vasilescu înainta spre Capitală, purtând trofeul la cingătoare.

Totul decursese în mod normal până pe serpentina dintre Tâncăbeşti şi Săftica, unde au autobuz al S. T. B.-ului nu îndeajuns de bine stăpânit de pilotul său a tăiat, printr'o manevră lipsită de abilitate, avântul câştigătorului din ajun.

Paul Vasilescu a fost scos de sub roţile maşinei, mai mult mort decât viu. Au trecut doi

PAUL VASILESCU

ani, motociclistul este departe de a mai fi un om întreg — îşi continuă activitatea cu ajutorul unei proteze care îl face inapt pentru sport şi pentru treburile lui zilnice — şi procesul cu cei cari i-au cauzat nenorocirea este abia în faza primei instanţe.

Judecătoria din Fierbinţi de care este pendinte locul unde s'a petrecut accidentul de acum doi ani i-a acordat o despăgubire de un milion. Suma nu corespunde nici pe departe pagubelor pricinuite şi deaceia, prin avocatul său, d. Grigore Popescu, Paul Vasilescu a făcut apel contra cărţii de judecată a judecătoriei ocolului Fierbinţi.

Se pare că d. Istrate Micescu, decanul baroului Ilfov şi un neobosit sprijinitor al sportivilor români va avea un cuvânt de spus în această chestiune a cărui urgentă lichidare se impune.

In jurul recordului automobilist de viteză pe distanţa Bucureşti-Braşov

Lt. Budişteanu încearcă să sară peste cal

Am înregistrat în numărul nostru de ieri — relatarea telefonică ne obligă să o facem — că lt. Budişteanu intenţionează să atace recordul automobilist de viteză pe distanţa Bucureşti — Braşov, la volanul unei trăsuri pe care, din condescendenţă nu vrem să o numim, cu atât mai mult cu cât ştim că reprezentantul ei a renunţat să o aventureze într'o combinaţie sortită insuccesului.

Nu putem însă trece peste uşurinţa cu care unii sportivi — mai mult sau mai puţin îndreptăţiţi — încearcă să-şi facă platformă.

Lt. Budişteanu a realizat — recunoaştem — performanţe meritoase în unele domenii sportive. Dar, de aci şi până la a pretinde să stabileşti recorduri la volanul unei trăsuri a cărei viteză maximă nu poate depăşi 100 km. pe oră este prea mult.

L-am susţinut pe lt. Budişteanu ori de câte ori imprejurările nu au depăşit limita. Nu putem însă să-i tolerăm toate aberaţiile. Cred că ar fi mai bine să nu cheltuiască prea mult cu deplasări pe cale aeriană şi să rămână la Deva, unde o săritură peste cal poate avea mai mult efect decât compromiterea unei cariere care, de bine de rău, are toţi sorţi să prospere.

Jenny Dumitrescu

NATAŢIE

Tg. Mureş a câştigat din nou „Cupa Mihail Savu"

Bucureştenii s'au clasat la locul 2, câştigând două probe
Rezultate modeste

TG. MUREŞ, 30 (prin telefon dela trimisul nostru special). — *In faţa unui public foarte numeros, pe o vreme frumoasă s'a desfăşurat azi cea de a doua şi ultima zi a „Cupei Mihail Savu".*

Rezultatele înregistrate au fost şi astăzi destul de modeste cu excepţia performanţei d-rei Tamas, care s'a apropiat la 1,2 sec. de recordul naţional la 400 m. liber.

Competiţiunea a revenit din nou oraşului Tg. Mureşi, ai cărui înnotători au câştigat şi azi aproape toate probele. La nataţie gazdele n'au pierdut decât ştafeta de 4×100 m. liber, totalizând 134 de puncte.

Locul al doilea a revenit bucureştenilor, cari în ziua de azi au câştigat două întreceri. La sărituri, excelentul feroviar Alexandru Lascu a triumfat în faţa sibianului Dorsenstein, iar la polo pe apă echipa Capitalei a dovedit din nou că este cea mai bună formaţie din ţară, învingând în finală Tg. Mureş cu 2:1.

La sfârşitul concursului d. Mihail Savu, preşedintele F.R.I. şi donatorul cupei, a remis trofeul echipei câştigătoare, împărţind şi premiile.

Rezultatele tehnice:

DIMINEAŢA

200 m. liber (domni)
1. Kelemen (Tg. M.) 2:31,2.
2. Bohunitzky (Tim.) 2:35,8.
3. Levita (Buc.) 2:45.

200 m. brasse (doamne)
1. Perlaky (Tg. M.) 3:40,4.
2. Freybal (Sib.) 3:40,5.
3. Schlosser (Sib.) 3:42,6.

3×100 m. ştafetă mixtă (domni)
1. Tg. Mureş 3:50.
2. Timişoara 3:55,2.
3. Bucureşti B. 4:13,6.

3×100 m. ştafetă mixtă (doamne)
1. Tg. Mureş 5:12,4.
2. Tg. Mureş II 5:20.
3. Sibiu 5:24.

POLO PE APA

Tg. Mureş — Bucureşti B. 6:1 (2:0).

Au marcat Kelemen (3), Vereş Vancea şi Daroczy, iar pentru învinşi Szatmari.

DUPA AMIAZA

4×100 m. liber (domni)
1. Timişoara 4:35,8.
2. Tg. Mureş A. 4:46.
3. Bucureşti A. 5:03,4.

100 m. spate (doamne)
1. Perlaky (Tg. M.) 1:44.
2. Schlosser (Sib.) 1:49,3.
3. Szegoe (Buc.) 1:51,6.

400 m. liber (doamne)
1. Tamas (Tg. M.) 7:14.
2. Perlaky (Tg. M.) 7:39.
3. Freybat (Sib.) 7:47.

400 m. liber (domni)
1. Kelemen (Tg. M.) 5:58.
2. Puşcaşu (Buc.) 6:22.
3. Fabian (Tim.) 6:43.

SARITURI

1. Al. Lascu (Buc.).
2. Dorsenstein (Sibiu)

POLO PE APA

Bucureşti A — Tg. Mureş 2:1 (1:1).

Finala de polo pe apă a furnizat un joc echilibrat, care a revenit la mare luptă bucureştenilor.

Pentru învingători au marcat Szabo şi Levita iar pentru mureşeni Kelemen.

Clasamentul final al Cupei Mihail Savu este următorul:

1. **Tg. Mureş 134 p.**
2. **Bucureşti 98 p.**
3. **Timişoara 55 p.**
4. **Sibiu 38 p.**
5. **Arad 6 p.**

FLORIN BRATAN

PING-PONG

Campionatele Timişoarei de ping-pong

Timişoara, 30 (Prin telefon). — Astăzi s'au disputat campionatele de ping-pong, care s'au soldat cu următoarele rezultate:

Simplu domni
1. — Chambre II (S. S. Catolică).
2. — Herşcovici (CAMT).
3. — Chambre III (Vulturul).

Simplu doamne
1. — Heisler (CAMT).
2. — Bernstein (CAMT).
3. — Covaci (Circ. 3).

Dublu domni
1. — Chambre III—Schimpel.

Dublu mixt
1. — Chambre III — Ferenczy.

Pitici
1. — Szolosi (C. S. Catolică).

Incepători
1. — Kutterer.

Juniori
1. — Orszag (Vulturul).

Cat. II
1. — Fru (Vulturul).

ULTIMA ORA

Cupa Davis

Puncec şi Mitici

n'au pierdut nici un set (!)... şi astfel Jugoslavia a învins Germania cu 3-2 calificându-se pentru finala inter-zone

(Urmare din pagina I-a)

ţării lor victoria finală asupra Germaniei cu 3:2 şi în acelaş timp calificarea pentru finala inter-zone, unde vor întâlni Australia.

Matchurile de azi:

MITICI b. GÖPFERT
6:1, 6:2, 6:3.

Intâlnirea a fost tot timpul la discreţia lui Mitici, care fără să se întrebuinţeze serios, a dispus cu multă uşurinţă de adversarul său.

Cu această victorie situaţia fiind egalată (N. R. în ajun Germania condusese cu 2:1), într'o tăcere mormântală a început matchul decisiv dintre cei doi campioni, H. Henkel şi F. Puncec.

HENKEL

PUNCEC b. HENKEL
10:8, 6:3, 6:0.

La început ambii jucători depun eforturi uriaşe pentru a lua conducere. Nici unul dintre ei nu riscă, ci bombardează necontenit terenul advers. Jocul este echilibrat, fiecare câştigându-şi serviciul. La 9:8 Puncec câştigă serviciul lui Henkel şi cu acesta şi primul set.

Nimeni nu se mai îndoeşte de victoria lui Puncec. Acest prim set a fost sortit doar să decidă şi soarta întregului match.

Henkel este oarecum descurajat, dar face totuşi eforturi disperate să mai salveze situaţia. Puncec însă este sigur pe mingie şi câştigă şi al doilea set cu 6:3.

In al treilea set, Henkel, complect demoralizat, mai recurge la ultima sa armă: volleyul. Puncec însă joacă magnific şi îl „passează" cum vrea. Germanul se resemnează şi nu mai opune nici o rezistenţă, astfel că Puncec câştigă la zero setul decisiv.

Asistenţa, în picioare, ovaţionează îndelung pe Puncec, care este apoi purtat pe braţe până la vestiar.

Iugoslavia a câştigat pentru prima oară finala zonei europene a Cupei Davis şi ca atare va reprezenta continentul în finala inter-zone, care se dispută luna viitoare în America.

Astăzi cu simplonul de 6.55

Internaţionalul Gh. Covaci părăseşte ţara

El are de respectat două matchuri în Alger

Astăseară cu simplonul de 6,55 excelentul internaţional Gheorghe Covaci fost campion al României la categoria uşoară părăseşte capitala îndreptându-se spre Paris. După o şedere de aproape o lună în ţară, venit în voiaj de nuntă, dar mai mult pentru a-şi revedea familia şi prietenii, popularul „Potcoavă" şi tânăra sa soţie, deşi intenţionau să rămână două luni printre noi, au fost nevoiţi să se întoarcă la Paris.

Motivul acestei rapide plecări sunt două matchuri, pe cari managerul său i le-a perfectat în Alger în cursul acestei luni şi pe cari Covaci ţine să le respecte. Una din aceste două dispute este o revanşă acordată de Covaci învinsului său Omar Qouidri pe care l-a învins prin descalificare în repriza 4-a. După cum reiese „Potcoavă" este foarte mult apreciat pe ringurile străine pentru boxul său clar şi extrem de technic.

BOXEURII dela Mangalia au sosit în Bucureşti

Ei vor pleca însă peste câteva zile la Predeal unde vor rămâne o lună

Eri au sosit în Bucureşti venind dela Mangalia, cei 6 boxeuri care, invitaţi de d. colonel Egizio Massini, au stat o lună la vila domniei sale, unde şi-au desăvârşit forma sub supravegherea maestrului Zamfir Popazu.

Ion Popa, Andrei Valentin, Ion Chiriac, Constantin Tudose, Constantin Lăzărescu, Gino del Fabro şi Zamfir Popazu, cei şapte sezonişti, vor pleca peste două-trei zile la Predeal, continuând astfel programul conceput cu atâta grijă de neobositul susţinător moral şi material al boxului românesc, d. colonel Egizio Massini.

Ungaria a învins Polonia la vâs'e cu 6-3

BUDAPESTA, 30. — Matchul nautic, care s'a disputat azi în localitate între reprezentativele Ungariei şi Poloniei a revenit gazdelor cu 6:3.

Din cele 7 probe disputate, ungurii au câştigat 4.

Rezultatele meetingului atletic dela Berlin

Un nou record mondial feminin la înălţime

Berlin, 30. — Pe Stadionul Olympic a început ieri un mare concurs internaţional atletic, la care participă numeroşi atleţi invitaţi din străinătate.

Rezultatele înregistrate sunt:

100 m.: 1. Neckermann (Germania) 10.6 sec.

200 m.: 1. Scheuring (Germania) 21.2 sec.

800 m.: 1. Harbig (Germania) 1 min. 48.7 s.; 2. Lanzi (It.) 1:49,2.

4x100 m.: stafeta: 1. Germania de sud 40.1 secunde, record european; 2. Italia 40.8 s.; 3. Germania de nord 41.5 secunde.

Aruncarea suliţei: 1. Berg 68.94 m.; 2. Sule (Est) 66.80.

Aruncarea greutăţii: 1. Woellke (Germ.) 16.45m.; 2. Kreek (Est) 16.18 m.; 3. Trippe (Germ.) 15.84 m.; 4. Jansen (Suedia) 15.55 m.

Săritură în lungime: 1. Long (Germ.) 739 cm.

Probe feminine:

80 m. garduri: 1. Dempe (Germania) 11.5 (record german).

Săritura în înălţime: 1. Odam (Anglia) 165 (record mondial) egalat; 2. Solms (Germ.) 163 cm.

Aruncarea greutăţii: 1. Mauermayer (Germ.) 13.87 m.

Aruncarea suliţei: 1. Gelius (Germ.) 45.70 m.

Italia a învins Ungaria la tennis cu 6-0

TRIESTE, 30. — Azi s'a terminat în localitate matchul amical de tennis dintre reprezentativele Italiei şi Ungariei.

Gazdele au câştigat şi azi ambele „simpluri", astfel că Italia a câştigat cu 6:0.

Rezultatele de azi au fost: Cucelli b. dr. Ferenczy 6:2, 3:6, 7:5, 6:1; Romanoni b. Szigeti 6:1, 6:3, 2:6, 6:3.

Turneul internaţional de polo pe apă dela Doetinchem

AMSTERDAM, 30. — **Turneul internaţional de polo pe apă, pentru „Cupa Horthy" a continuat azi la Doetinchem. Matchul zilei dintre Ungaria şi Italia a furnizat o partidă viu disputată care a revenit la un punct diferenţă campionilor mondiali.**

Iată rezultatele de ieri:
BELGIA — OLANDA 5:3 (2:1)
GERMANIA—FRANŢA 5:2 (1:1)
UNGARIA — ITALIA 4:3 (1:1)

Nàmeth a deschis scorul pentru unguri, dar Ognio a egalat. In repriza secundă Ghira a sigurat avantajul pentru italieni. Compionii mondiali însă din acest moment au forţat alura şi au înscris trei goaluri prin Kislégi, Németh şi Brandy.

Invinşii au redus handicapul în ultimul minut prin Ghira.

Mâine va fi repaos, turneul urmând să fie reluat Marţi.

Meetingul atletic dela Stuttgart

Berlin, 30. — Ieri a început la Stuttgart un concurs internaţional atletic, în care s'au înregistrat următoarele rezultate mai însemnate:

400 m.: 1. Lindmann (Germ.) 47,9 sec.

1500 m.: 1. Mostert (Belgia) 3 min. 54,2 sec.

400 m. garduri: 1. Hoelling (Germ.) 53,6 sec.

Aruncarea ciocanului: 1. Storch 58 20 m.; 2. Black 57.06.

Aruncarea Discului: 1. Wotapek (Germ.) 49.16 m.; 2. Lamprecht (G.) 48.64 m.; 3. Consolini (It.) 48.08 m.; 4. Kulitzi (Ung.) 46.16,5; 5. Mixagi (Japonia) 45.44 record japonez.

Săritura în înălţime: 1. Okamoto (Japonia) 2.00 m.; 2. Tanaka (Japonia) 197 cm.; 3. Gehmert (Germania) 190 cm.

Campionatele de tennis ale Poloniei

Varşovia, 30 (Radio). — **In cadrul campionatelor de tennis ale Poloniei s'au înregistrat ieri următoarele rezultate:**

SIMPLU DOMNI, (semifinale):
Hobda—Bawarovsky 6:2, 6:4, 6:3.
Tloczynski—Tarlowsky 4:6, 6:2, 3:6, 7:5, 4:0 w .o.

SIMPLU DOAMNE, (semifinale)
Jedrzejovska—Gadya 6:0, 6:2;
Kovacs (Iug.)—Bom 6:3, 6:4.

DUBLU DOAMNE (finala):
Jedrzejovska, Bem — Kovacs, Gayda 6:2, 6:2.

Echipa feminină de basket a Letoniei vrea să joace la Bucureşti între 5 şi 10 Septembrie

Colaboratorul nostru d. Peteris Briedis, cunoscutul jucător de basketball al Sportului Studenţesc, se află în Letonia de unde este originar. In cursul zilei de ieri acesta ne-a trimes câteva rânduri din Riga, în care ne arată că echipa UNIVERSITATES SPORT va reprezenta Letonia la turneul internaţional de basketball feminin, care se desfăşura la RICCIONI (Italia) între 25 şi 30 August.

La acest turneu vor participa Polonia, Elveţia, Letonia, Italia, etc.

Echipa letonă la înapoierea spre ţară va trece prin Bucureşti unde va fi între 5 şi 10 Septembrie unde va fi între 5 şi 10 Septembrie, dorind să susţină două-trei jocuri de basket şi volleyball cu echipele româneşti.

Supunem acest proect F. R. B. V.-ului care probabil şi-l va însuşi, întrucât jocurile cu Letonia ar constitui un excelent prilej de antrenament pentru jucătoarele noastre, care se vor întâlni la începutul lunii Octombrie cu reprezentativa Franţei.

In continuare colaboratorul nostru ne informează că trei dintre cei mai buni basketbalişti letoni au fost trimeşi în America pentru specializare.

In plus, letonii, se pregătesc intens pentru turneul mondial de basketball dela Monaco la care vor participa cu echipa studenţească deţinătoare a titlului suprem.

TURUL FRANȚEI

SYLVERE MAES a câștigat competiția cu 132 ore 3 minute și 27 secunde

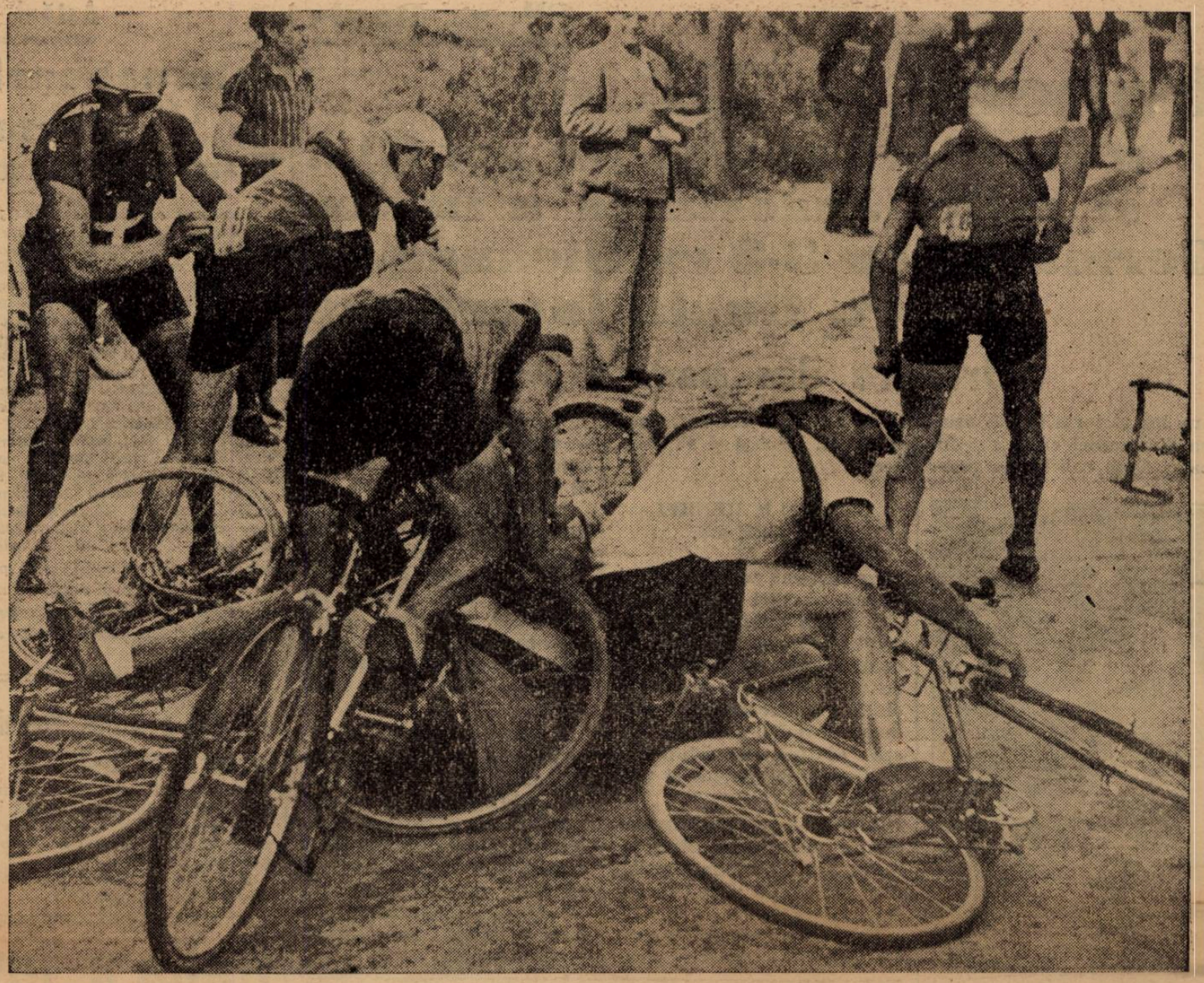

O fază în Alpi. Cicliștii, în goană după victorie, se mulțumesc, deocamdată, că au scăpat teferi, pentru a putea continua cursa.

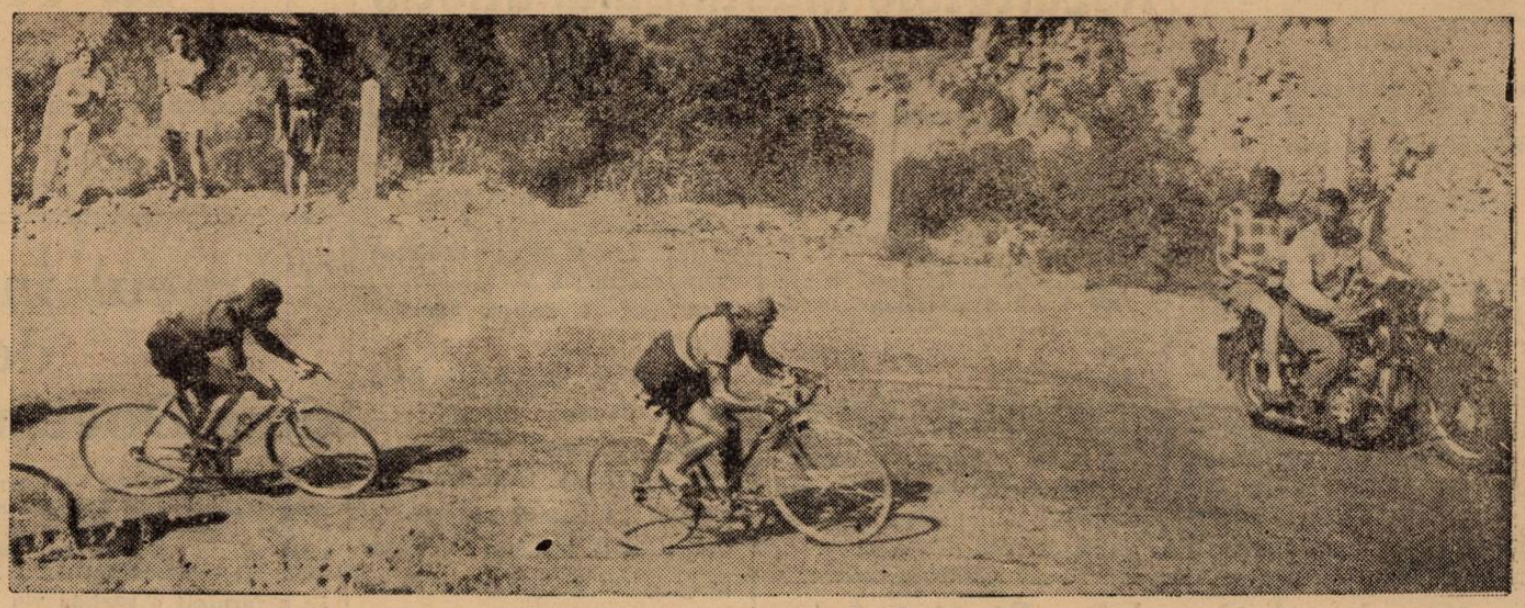

Match Sylvere Maes—Vieto în Pirinei

Gallien, frumosul Pierre, este felicitat de primarul din Monaco

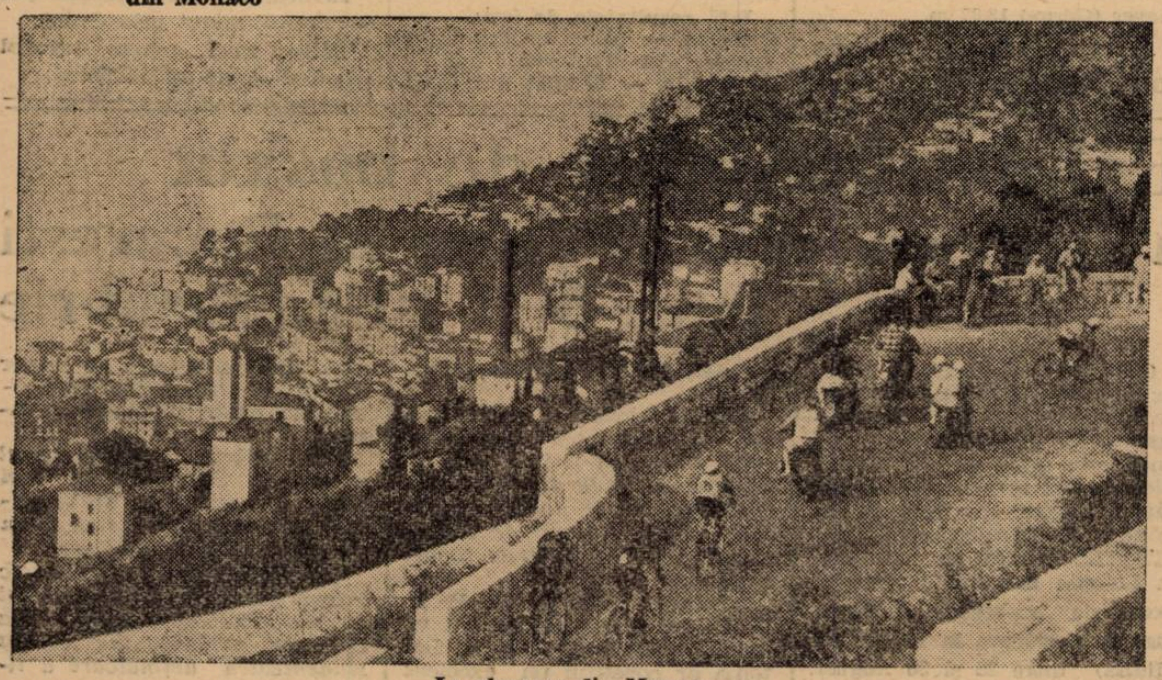

La plecarea din Monaco

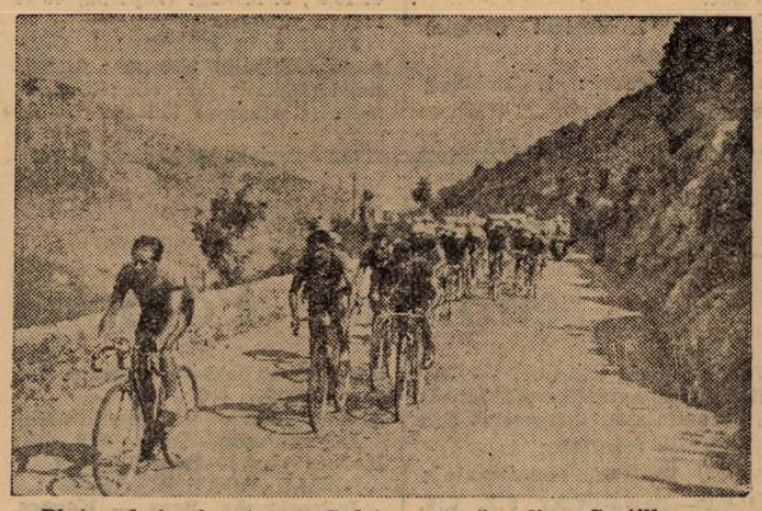

Plutonul, în frunte cu Gallien, atacă colina Castillon

Editura Societății Anonime „Universul", București, Str. Brezoianu No. 23—25 — România

BIBLIOTECA CENTRALĂ „ASOCIAȚIUNII" SIBIU

Taxa poștală plătită în numerar conform aprobării dir. generale p. t. t. nr. 24.464/939

2 LEI

UNIVERSUL

12 PAGINI

210-1939

Redacția și Administrația: Palatul „UNIVERSUL", str. Brezolanu 23—25. Telefon: Centrala: 3.30.10; Redacția 4.21.81. Redactor responsabil EUGEN DUMITRESCU

Proprietar: „Universul", S. A. Adm.-delegat: STELIAN POPESCU Inscris sub No. 167, Trib. Ilfov

Nr. 210. — Anul II ● BUCUREȘTI. — Miercuri 2 August 1939

ABONAMENTE: Pentru grupări sportive 1000 lei anual

1 an LEI 500 6 luni LEI 270 3 luni LEI 150

PERSPECTIVE EXTRAORDINARE PENTRU FOOTBALLUL ROMANESC

D. ministru general GABRIEL MARINESCU președintele F. R. F. A.-ului a acordat un interview în care tratează programul de formidabile realizări viitoare

Transformări esențiale care vor conduce la o organizație profund originală

Domnul general Gabriel Marinescu, președintele federației de football, a acordat ziarului Ordinea un interview excepțional, pe care îl reproducem în întregime pentrucă el înseamnă trasarea unui întreg program de activitate.

Importanța extraordinară a acestor declarații nu va scăpa nimănui, desigur. Și toată lumea va fi de acord că footballul românesc va trece prin profunde transformări.

Se deschid perspective mari, se anunță lucruri pe cari nici nu le puteam formula în actuala situație a footballului românesc.

Evident, sunt promisiuni mărețe. Ele au însă în spate o întreagă serie de realizări cari stau mărturie neclintită și elocventă.

Este imposibil ca președintele federației să nu-și îndeplinească făgăduințele până în cele mai mici amănunte.

Iată pentru ce acest interview capătă o importanță atât de mare. Pentru ce este atât de impresionant, atât de uluitor.

IMENSA DRAGOSTE DE SPORT

„Port în mine dragostea pentru sport din cea mai fragedă tinerețe. Pe vremea mea, arenele nu cunoșteau decât oina pe care am practicat-o cu o nețărmurită plăcere de care și acum îmi amintesc cu emoție. Sportul cu mingea rotundă m'a cucerit acum câțiva ani, când am început să asist la matchuri cu regularitate, până atunci calitatea mea de spectator nereducându-se decât la incursiuni izolate pe un teren de football. La început cu plăcere, mai apoi cu pasiune, sportul acesta a căpătat în mine un militant convins. Și de foarte multe ori mi s'a întâmplat să urmăresc chiar două matchuri într'o zi, dimineața ca și după amiază, pentru a mă convinge personal de modul cum se prezintă și echipele din alte categorii decât cele din prima divizie.

Am avut un scop: organizarea unui club model.

Prima mea dorință a fost organizarea unui club model. Și sper că am reușit, pentrucă ceeace reprezintă astăzi Venus, în toate domeniile, nu numai în cel al footbalului cu terenul și instalațiile sale, cu sediul și cu secțiunile polisportive pe care le are, constitue — independent de rezultatele obținute pe stadion — o reușită integrală cu care se poate lăuda oricare grupare din Occident".

„Cu această ocazie mi-am dat seama de nevoile reale ale cluburilor și câte sacrificii se cer pentru a îndeplini greaua misiune de conducător. De aceea când ceilalți conducători de cluburi m'au solicitat să ajustăm o stare de lucruri care nu mai putea să dăinuiască, n'am ezitat nici un moment să mă pun în fruntea unei mișcări al cărui scop era salvgardarea grupărilor românești și implicit aceia a footbalului național.

MOTIVELE CARE L-AU INDEMNAT SA ACCEPTE CONDUCEREA F.R.F.A.

„Am primit conducerea Federației Române de Football fiind convins de situația delicată în care se găsea sportul acesta, marasmul în care se înpotmolise, neliniștea în care se sbătea, având în față

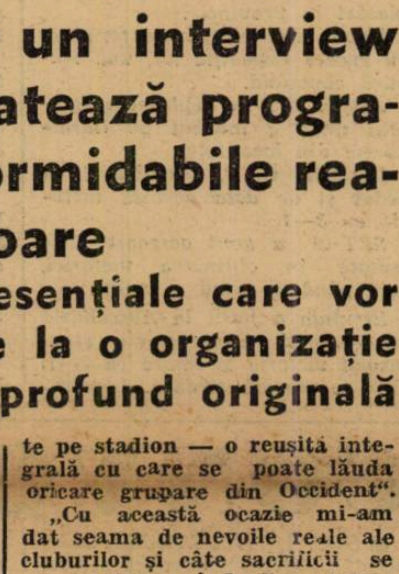

D. GENERAL GABRIEL MARINESCU

spectrul unui haos întreg, presărat cu discordii și bisericuțe, fără a disciplina morala și o unitate administrativă. Faptele erau cu atât mai dureroase cu cât la poarta federației băteau de zor probleme vitale care se cereau rezolvate o clipă mai devreme. Pentru izbânda cauzei, în sine, pentru o așezare a foot-

(Continuare in pag. 4-a)

Turul ciclist al României se va organiza între 7 și 17 Septembrie sub patronajul M. S. Regelui

Traseul, admirabil ales, va contribui la realizarea unei uriase curse de propagandă

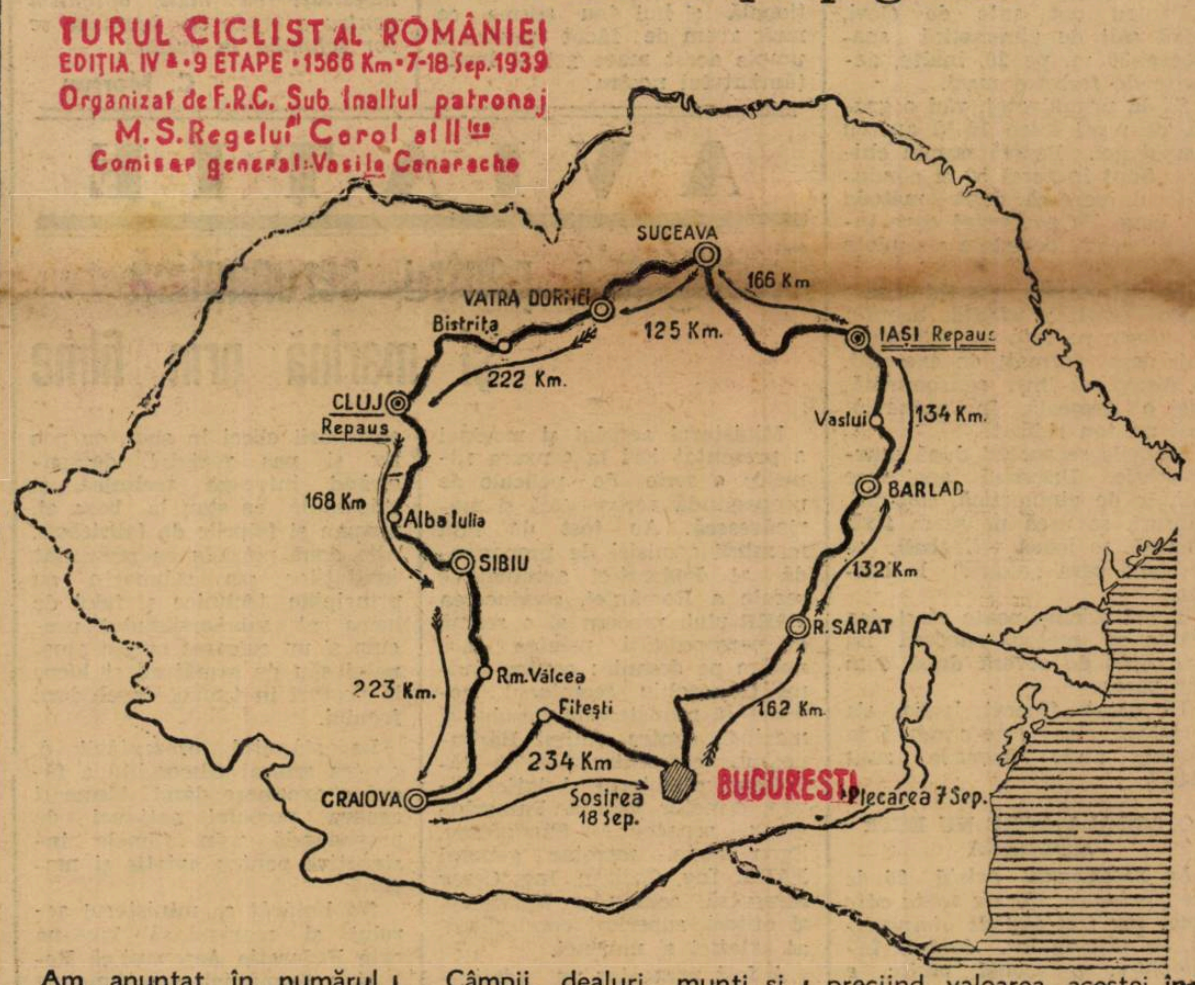

Am anunțat în numărul nostru de Duminică traseul, pe etape, al „Turului României", așa cum a fost stabilit de comitetul federal al F.R.C.

Deoarece spațiul nu ne permite astăzi o discuție mai amplă, ne mulțumim să publicăm o schiță a lui, din care cititorii vor putea deduce fericita inspirație a acelora ce l-am alcătuit.

Câmpii, dealuri, munți și văi vor fi parcurse de caravana tinereții, astfel ca alergătorii cei mai completi să se poată face remarcați, chiar dacă pe drum li s'ar întâmpla unele accidente — inerente unei asemenea alergări.

După cum am anunțat la timp, M. S. Regele Carol II, ctitorul sportului românesc, apreciind valoarea acestei întreceri, a binevoit să-i acorde înaltul Său patronaj.

*

Turul României va măsura 1566 km. divizați în 9 etape. Va începe la 7 Septembrie dela București și se va termina în ziua de 17 Septembrie, la același punct.

Ripensia va reclama justiției pe V. Chiroiu pentru înșelăciune!

Ripensia a făcut obiecțiuni cu privire la deslegarea din oficiu a jucătorului V. Chiroiu și anume, refuză să-i acorde deslegarea pentrucă a semnat un nou contract cu ea pentru care a încasat suma de 5000 lei.

Mai mult, Ripensia va reclama pe acest jucător justiției pentru înșelăciune, fapt prevăzut de art. 551 din Codul Penal Regele Carol II: V. Chiroiu a fost întrebat de conducătorii Ripensiei dacă a semnat foi de legitimare și contract cu altă grupare, dar el a tăgăduit, inducându-i în eroare.

Pentru a-l reclama justiției, Ripensia a cerut autorizația F.R.F.A-ului.

Scrisoare din Suedia

Educaţia fizică în şcoala suedeză este o realitate

In întreaga Suedie, şcoala are pe lângă numeroase săli de gimnastică, şi câte o piscină

Stockholm, 26. — Intre 24 şi 28 Iulie se desfăşoară la Stockholm congresul gimnasticei lui Ling. In imensa sală de concerte a oraşului cele mai reprezentative figuri din întreaga lume expun diferite probleme în legătură cu gimnastica suedeză. Pentru un specialist, chestiunile sunt extrem de interesante cu atât mai mult cu cât ele sunt însoţite de demonstraţii.

După ce am ascultat ieri expunerea lui A. Berg von Linde, marele maestru al educaţiei fizice şcolare din Suedia asupra practicei gimnasticei în şcolile secundare suedeze, am ţinut să constat de visu realizările.

Pentru aceasta, m'am deplasat într'o mahala a Stockholmului în cartierul Euskede, aproape un sat, dar un sat mare locuit de 3000 de lucrători, adăpostiţi în mici şi cochete căsuţe ce-ţi amintesc adăposturile elveţiene, şcoala este construită în mijlocul cartierului. E o clădire care se impune faţă de celelalte şi în care o întreagă aripă este consacrată culturii corpului!

Pentru opt sute de elevi, două săli de gimnastică spaţioase 30 m. pe 20, înalte, aerisite de ferestre mari.

Şi, la primul etaj, văd o grupă de pusti între 10-12 ani cu trupul gol. Poartă numai chiloţi. Sunt în total 50 şi conducătorul lucrează după metoda lui Ling. Pe parchetul care luceşte, elevii dovedesc o suplete formidabilă.

Umerii drepţi, trunchiul scos afară, privirea isteaţă, bucuria se citeşte pe faţa lor, iar muşchii deja formaţi de exerciţii. O disciplină liber consomntită, nici o greşeală în manevră, nici un ton ridicat.

Jocurile se succed după scurtă lecţie. Urmează apoi zece minute de gimnastică, cătărări, şanţuri, se urcă pe scara fixă, aleargă, se joacă vollegball, se încearcă ceva „coşuri" la basket.

Şi aci oricine poate să-şi dea seama ca metoda suedeză nu este atât de severă după cum s'ar părea.

Un scrut fluerat, lecţia s'a terminat, clasa este condusă la subsol, unde duşurile sunt gata!

O ŞCOALA CARE NU ESTE MODERNA

La Stockholm există 26 de şcoli primare. Ele au toate câte două sau trei săli de gimnastică, cu piscina lor. Iată la întâmplare, o şcoală veche, e foarte veche şcoala în centru. Exteriorul nu trădează nimic. O clădire din secolul al 17-lea. Interiorul nici atât: este o şcoală săracă... dar la subsol, am descoperit tradiţionala piscină, sala de gimnastică, vestiarele şi — gândiţi-vă —, este cea mai puţin modernă scoală din bătrânul Stockholm.

In cartierul de vest al Stockholmului, iată liceul Bromna. Aci este lux, sala de gimnastică este într'adevăr somphoasă. Nu avem ceva echivalent în ţara noastră. Se apropie doar sala colegiului Carol din Craiova. Elevii au 15 ani. Conducerea lecţii o are un tânăr absolvent al Institutului Central, despre care vă voi vorbi cu alt prilej. Programul este mai subtil, mai complicat, mai bogat, iar exerciţiile la aparate sunt adevărate numere de senzaţie. Fiecare îşi cunoaşte locul şi aparatele sunt scoase cu o dexteritate şi la momentul oportun pentru a schimba dintr'o dată atmosfera sălii, se joacă handball şi totul se petrece într'o atmosferă veselă, dar disciplinată.

Şi în acest moment, mă gândesc la şcolile noastre care multe foarte multe nu au săli, la şcolarii noştri care în perioada cea ma potrivită nu se pot bucura de o cultură fizică raţională şi îmi dau seama ce mult avem de făcut pentru a umple acest mare gol al învăţământului nostru.

ŞI FETELE

Ca să-mi fac o idee completă, vizitez şi o şcoală de fete, Sofia folkscola, o clădire imensă într'un cartier muncitoresc al Stockholmului, unde două mii de eleve, băeţi şi fete, urmează cursurile şcoalei primare.

Sunt nici mai mult nici mai puţin decât cinci săli de gimnastică, într'un imobil cu patru clase. Există, bine înţeles şi o piscină de 30 metri lungime. Toţi copii ştiu să înnoate. Fetele vin seara, până ce obţin brevetul care le dă dreptul să nu mai vină în ore suplimentare.

Am asistat la o lecţie pentru fete între 9-10 ani şi gândul mă duce din nou spre îndepărtata Românie, unde prejudecăţile nu au dispărut şi unde eleva este obligată să facă gimnastică pe un coridor sau în sala de curs, dând mâncile la perete!

Avem atât de mult încă de făcut pentru a schimba o mentalitate, încât trebue să fim înzestraţi cu mult optimism pentru a crede ca lucrurile se vor schimba în curând.

C. Morţun

AVIAŢIE

Propaganda pentru aeronautică şi marină prin filme

Ministerul aerului şi marinei a prezentat ieri la cenzura filmelor o serie de pelicule de propagandă aeronautică şi marinărească. Au fost de faţă membrii comisiei de propagandă ai Federaţiei aeronautice regale a României, conducerea FARR-ului, precum şi o seamă de personalităţi printre care notăm pe domnii: contra amiral Gheorghiu, secretarul general al ministerului aerului şi marinei, contra amiral Bărbuneanu, comandor Scarlat Rădulescu, directorul Aviaţiei Civile, director Vintilă Paraschivescu, senator Al. Săndulescu, Egon Nasta, secretar general FARR, Ing. Cociaşu, Ing. Cezar Mereutză, comandor Iacobescu, şi ofiţeri superiori conducători ai aviaţiei şi marinei.

A fost prezentat un admirabil film asupra felului cum se comandă şi se conduce un avion, apoi unul asupra sborului fără vizibilitate, admirabile şi elocvente realizări, un film sportivo-equatic, altul asupra acţionării elicei în sbor, cu pas fix şi pas variabil, demonstrând întreaga technică şi principiile ce stau la baza ei, precum şi felurile de fabricaţie. Alte două pelicule au prezentat invitaţilor un submarin cu principiile, technice şi felul de lucru al submersibilului, precum şi un cuirasat cu tot arsenalul său de armătură şi lucru la posturi în timpul deschiderii focului.

La sfârsitul prezentării d. contra amiral Gheorghiu a făcut o expunere dând lămuriri asupra postului actiunei de propagandă prin filmele instructive pentru aviaţie şi marimă.

S'a hotărât ca ministerul aerului şi marinei să înceapă prin Federaţia Aeronautică Regală a României o acţiune de răspândire a filmelor prin diferite căi, dându-se instrucţiuni în acest sens F. A. R. R.-ului, care va organiza şi reportajul filmat al tuturor manifestaţiilor aviatice şi marinăreşti.

Football

S'a constituit comisia de juniori a districtului

Aseară, comisia juniorilor din districtul Bucureşti a ţinut o importantă şedinţă sub preşedinţia d-lui ing. Zotta.

Cu această ocazie s'a constituit comisia, care are următoarea înfăţişare:

Preşdinte: d. Ing. Zotta.

Vice preşedinte: d. M. Cruţescu.

Membri: d. Ilea, d. Cristescu.

Secretar: d. St. Socaciu.

S'a hotărît ca această comisie să ţie şedinţe regulate Joia, odată cu comisia districtuală.

Prima şedinţă a comisiei de juniori va avea loc Joi 10 August.

In legătură cu viitorul campionat de juniori s'a hotărît să se rămână la acelaş sistem de desfăşurare, campionatul fiind disputat în trei sau maximum patru serii, avându-se în vedere numărul de înscrieri.

Campionii de serii vor lupta pentru a cupă, iar învingătorul şi cuceritorul cupei să fie proclamat campion al districtului Bucureşti.

Echipele districtuale bucureştene în provincie

Neînţelegând să someze, echipele districuale bucureştene au făcut şi Duminică ce a trecut deplasări în provincie.

Ddouă din echipe au terminat cu succes expediţia lor, una singură capotând.

Astfel, SET s'a deplasat la Buşteni unde a întâlnit pe Caraimanul din localitate.

Invinşii C. S. Distribuţiei an cedat şi de data aceasta victoria cu 3—1.

SET-ul a avut oarecare dificultate în obţinerea victoriei, însă până la urmă a învins.

Biruinţa a jucat la Alexandria cu Victoria. Bucureştenii şi-au însuşit victoria la limită cu 2—1, după o partidă strânsă. Localnicii au luptat din răsputeri pentru vitcorie, dar s'au isbit de o rezistenţă organizată a Biruinţei şi au avut un adversar serios în linia de atac a bucureştenilor.

Echipa de rezerve a bucureştenilor a jucat în compania reprezentativei comunei Videle de care a dispus cu 3—1. Au marcat pentru bucureşteni Drăghici II (2) şi Fane.

Singurul învins al zilei a fost Vulturii Carpaţilor. Jucând la Silistra cu Viforul Dristor, a cedat cu 4—2 (4—0).

Localnicii au jucat bine în prima parte a jocului, când au înscris şi patru goaluri.

La reluare însă bucureştenii îşi revin şi înscriu două goaluri.

CONVOCARI

● SEC. DE ATLETISM A CLUBULU „VENUS" convoacă pentru antrenament Marţi ora 6 pe stadionul „A. N. E. F." pe toţi atleţii şi atletele sale având a li se face unele comunicări importante.

● A. G. E. R. convoacă pentru astăzi 1 crt. ora 17 toţi juniorii echipei prime la antremament pe terenul S. T. B.

Toţi jucătorii sunt obligaţi să participe la acest antrenament, d eoarece Duminică se va face deplasarea la Moreni.

● A. S. DISTRIBUŢIA convoacă azi Marţi, 1 August 1939 pe terenul dela Mogoşoaia, pentru antrenament următorii juniori:

Mitică Moşu, Dimcea, Epureanu, Kigner Marin, Tănase A., Predoiu Florea, Ionescu Constantin I şi II, Kigner Niculae, Alexandru Andrei, Pană Ion, Ciorchinaru Eugen, Vasiliu II, Radu Gheorghe, Bibac, Niculescu Gh., Lulopol, Apostol Tănase, Maretzis, Balaş, Tiberiu Weiss, Siughin Arcadie, Gheorghe Andrei, Scărlătescu Nicki, Romulus Georgescu şi Tulea.

Sunt convocaţi în mod special Predoiu E., şi Alex. Andrei.

● La 1 August terminându-se vacanţa, antrenamentele se vor reluă cu începere de *Miercuri 3 August ora 17.* In acest scop, toţi jucătorii sunt convocaţi la data şi orele de mai sus, la terenul A. S. C. A. M., totodată făcându-se cunoscut că nu se admite nici o lipsă şi sub nici un motiv, [illegible]

Belgia întreabă dacă România vrea să joace la 10 Decembrie

In cursul zilei de eri s'a primit la FRFA o telegramă din Bruxelles.

Federaţia belgiană de football roagă să i se răspundă telegrafic dacă FRFA acceptă matchul dela 10 Decembrie, la Bruxelles.

Răspunsul forului nostru va fi negativ, căci se ştie că la acea dată România trebue să joace cu Irlanda la Dublin.

SPECTACOLE

Teatre

TEATRUL VESEL (Grădina Marconi): Ti-a făcut cu ochiul.
GRĂDINA IZBĂNDA (Calea Văcăreşti): Izbânda 1939.
GRĂDINA TEATRUL NOU: Văcăreşti Movietone.
COMEDIA: Tinereţe
TEATRUL COLOS: O noapte pe Riviera.
TEATRUL COMIC (Grădina Volta-Buzeşti): Ai cui sunt pantalonii?
TEATRUL NATALIŢA PAVELESCU (lângă Hala Traian): „Luna de miere".

Stranduri

LIDO: Bazin cu valuri. Zilnic five-o'clock tea
STRANDUL BRAGADIRU: Aer, apă, soare, poziţie splendidă
STRANDUL KISELEFF: Trei bazine, zilnic apă proaspătă
STRANDUL OBOR: Strandul sportivilor.
STRANDUL FLOREASCA: Cel mai vast strand.

Cinematografe

CAPITOL (Grădina şi Sala): Misiunea D-rului Kildare, cu Lionel Barrymore şi Lew Styres, Jurnal şi complectare.
SCALA: Inchis în timpul verii.
TRIANON: Prizonierul din Sing-Sing şi jurnal.
A. R. P. A.: Foc de arme în Orizona şi Demonul Alb (ALASKA) cu George Rapt.
REGAL: „Nevasta brutarului" cu Raimu-Ginette Leclerc. Jurnal Paramount.
CARLTON: Inchis în timpul verii.
FEMINA: Manej.
BIZANTIN: Ultimul Gangster. Eu şi... Cumnată-mea!
ROXY: Regina carnavalului, jurnal şi completare.
SELECT: Sally-Irene şi Ulary cu Alice Fay. Secretul d-nei Seneret. Jeanne Aubert—Pierre Brasseur.
GRADINA CINEMA FORUM, str. C. A. Rosetti 6: Oameni de mâine şi Suzana.
FORUM: Oamenii de mâine şi Suzana.
SAVOY: Bestia umană şi Neapole sub sărutul focului.
ELYSEE: Parada tinereţii, jurnal Paramount şi românesc.
OMNIA: Familia judecătorului Hardy, Tarantella.
NISSA: Un drăcuşor de fată şi Pentru dvs. doamnă.
RIALTO: Amando şi Josette.
BIZANTIN: Tragedia unei generaţii şi Minciuna sfântă.
AMERICAN (grădina şi sala): Femeia care primeşte palme şi Seducătorul.
AIDA: Nopţi în Alger şi Josette.
COTROCENI, şos. Cotroceni 9: Paris Dejun în doi.
DACIA (sală şi grădină): Feciora Rătăcită şi Evadarea din Insula Diavolului.
DIANA: Stan şi Bran în Fra Diavola şi Evadatul 320 cu Harry Piel.
EDISON (grădina şi sala) Minciuna sfântă şi Răzbunarea mexicană. Trupa Titi Mihăilescu.
FRANCLIN: Brigada Morţii şi Proscrisul.
FLORIDA (grădina şi sală): Eroul dela Marna şi De-aş fi Rege.
GRAND: Femei dezamăgite. Spaima vestitului sălbatec.
GLORIA: Secretul unei femei frumoase şi Shyrle salvează America.
IZBANDA: Bestia umană şi Cadrilul.
ILEANA (sală şi grădină): Stăpânul Junglei, operă complectă.
LIA: Vraja Albă şi Adevărul Indrăcit.
LUCIFER: Răzbunarea zeului Siva şi Heidy fetiţa munţilor.
MARNA: Necunoscutul din Monte Carlo şi Surâs din Viena.
MARCONI: Extase (filmul Patimilor). Ascensiunea munţilor Mont-Blanc. Jurnal românesc O.
MILANO (sală şi grădină): Vis de tinereţe. Nevestele şirete.
MODEL: Brigada Morţii şi Călăreţii Veseli.
NERO: Frumoas-i Tinereţea şi Miss Catastrofo.
ODEON: Crima Nataliei Roguin şi Detectivul Doamnei.
PAŢHE: Zorro, operă complectă.
PAX: „Liliacul", „Macul Roşu" Trupa de reviste.
PARIS (sală şi grădină): Comediantul când vrea femeea şi trupa Titi Mihăilescu.
RAHOVA: Viaţă fără griji şi Diavolii aerului.
REX: Stăpânul junglei (ambele serii).
SPLENDID, Moşilor 290: Oameni cu aripi şi Viaţă uşoară. Aripi românesti.
ŞIC (Grădină): Olimpiada şi Nomazii.
TOMIS (grădină şi sală): Maria Chapdelaine, Vârtejul.
TRIUMF: Nik gentlemen detectiv şi Bill Gazon.
„UNIC" (grădină şi sală: Vraja Albă şi Adevărul Indrăcit.
VOLTA BUZEŞTI: Dama cu Camelii şi Oraşul păcatelor.
VENUS: Nopţile Albe în Petrograd şi Detectivul Doamnei.
VOLGA: Jurnalul unei Impărătese şi Satan în Frac.

Football Football Football Football Football Football Football Football

„MATCHUL" Mureşul-Gloria C. F. R. va continua... în faţa justiţiei..?

Preşedintele grupării gălăţene ne-a făcut declaraţii sensaţionale

„Delegatul clubului a fost forţat să dea o declaraţie compromiţătoare... am dormit la un han între căruţe pentrucă hotelurile n'au vrut să ne primească..."

— REPORTAJ TELEFONIC —

Corespondentul nostru din Galaţi ne-a trimis telefonic un reportaj într'adevăr senzaţional.

Cunoscutul conducător al Gloriei C.F.R. — domnul ing. Virgil Ibrăileanu — afirmă lucruri de excepţională gravitate. Nu anticipăm urmările pe care le vor determina aceste afirmaţii.

Inregistrăm declaraţiile cu toată obiectivitatea şi renunţăm deocamdată la orice comentariu.

Lucrurile sunt prin ele însile şi inedite şi impresionante pentru a mai fi nevoie de o prezentare specială a lor.

Şi acum iată acest reportaj telefonat în toiul sărbătorii gălăţene :

Galaţi, 31. (Prin telefon dela corespondentul nostru).

Rezultatul dela Târgul Mureş a deslănţuit în oraş un entusiasm formidabil.

Iată pentru ce este ceva normal că echipa a fost primită în gară de 2000 de oameni, cu flori şi urale nesfârşite, jucătorii fiind eroii necontestaţi ai oraşului.

UN INTERVIEW CU D. VIRGIL IBRAILEANU

Am stat de vorbă imediat după ce entuziasmul mulţimii ne-a permis să ajungem la o maşină, cu domnul Virgil Ibrăileanu, care mai mult decât sigur că va reveni iar în fruntea grupării.

D-sa ne-a făcut declaraţii senzaţionale şi grave, pe care nu le-am înregistrat decât pentru că ştim seriozitatea celui care le-a făcut.

CAZUL VARDAY: O INSCENARE

Evident, discuţia a început cu „cazul Varday", care face senzaţie nu numai la Galaţi.

„Toate insinuările şi afirmaţiile în legătură cu cumpărarea lui Varday nu sunt decât elementele unei grosolane înscenări pusă la cale contra grupării noastre..." — a declarat categoric d. Ibrăileanu.

Dacă clubul nostru ar fi avut interesul să cumpere pe Varday, acesta n'ar fi eşit de pe teren, ci, dimpotrivă, ar fi continuat să joace până la capăt, pentru că numai astfel ne-ar fi putut fi de folos".

„NE VOM ADRESA PARCHETULUI"...

— „Şi atunci, ce atitudine va lua gruparea Gloria în această penibilă afacere?

— „Cum această înscenare urmăreşte compromiterea grupării noastre, vom cere federaţiei să deschidă o severă anchetă şi în acelaş timp vom cere permisiunea de a ne adresa parchetului pentru intentare de acţiune de calomnie contra grupării Gloria C. F. R.

Ţin să remarc că gruparea Mureşul s'a adresat în mod cu totul neregulamentar justiţiei pentru că regulamentul federal nu permite aceasta fără o prealabilă aprobare din partea federaţiei".

„DELEGATUL NOSTRU A FOST FORŢAT SA DEA O DECLARAŢIE COMPROMIŢATOARE..."

— Dar în legătură cu evenimentele de la Târgul Mureş ce ne puteţi spune?

— „Numai lucruri triste.

La Reghin, unde am stat până în ziua matchului, s'a făcut cel mai mare abuz de autoritate, urmărindu-se intimidarea jucătorilor şi sdruncinarea moralului lor.

In ajun de match, vagonul a fost perchiziţionat în mod ilegal iar delegatul nostru, d. Makkay, a fost arestat şi a fost forţat să dea declaraţii compromiţătoare.

Sesizat de aceste abuzuri şi ilegalităţi, am protestat telefonic atât la F. R. F. A. cât şi la d. general Gabriel Marinescu".

LA UN HAN, INTRE CARUŢE

„Nu numai atât, a continuat d. Virgil Ibrăileanu, dar aceste ingerinţe au continuat şi la Târgul Mureş. Toate hotelurile ne-au refuzat găzduirea şi masa.

Am fost nevoiţi să tragem la un han şi să stăm între căruţe şi vite.

Iar de pe teren am putut eşi numai datorită pazei... „adusă" dela Galaţi".

ACHIZIŢII...

— „Dar acum, uitând un moment trecutul, nu ne puteţi spune şi ceva despre viitorul Gloriei C. F. R.?

— „Cred că vom face o figură frumoasă în campionat. Ne vom întări echipa, făcând câteva achiziţii de valoare.

Nu pot să dau deocamdată nici un nume. Pot însă să spun că jucătorii, pe cari îi vom angaja, sunt oameni de mare valoare".

. . . . . .

Iată declaraţiile pe care ni le-a făcut d. Virgil Ibrăileanu. Ele sunt grave. Şi această gravitate a fost recunoscută chiar de conducătorul gălăţean.

Am vrut să mai continuu acest interview, dar... d. Ibrăileanu a considerat că spusese deja destul de mult şi a continuat să vorbească despre lucruri lipsite de importanţă.

— Arbore —

O grevă aduce un record: 104:0

Ştiţi care este recordul mondial al scorului la un match de football?

— Nu?!

— Ei bine, vă spunem noi. 104:0 ! Nu vă miraţi, vă rog, nu este greşală de tipar. O sută patru la zero. Acest scor într'adevăr astronomic a fost obţinut în 45 de minute, când arbitrul a oprit jocul. El a fost înregistrat bineînţeles în ţara footballului, la un match între două echipe amatoare. Jucătorii echipei învinse, nemulţumiţi de o măsură a conducerii, au făcut grevă demonstrativă pe teren în timpul jocului. Ei s'au aliniat frumos pe teren, şi au stat locului 45 de minute, fără să facă nici o mişcare.

Gloria C. F. R. protestează la F.R.F.A.

D. ing. Ibrăileanu, conducătorul şi sufletul GlorieiC.F.R., a trimis federaţiei de football o telegramă prin care protestează contra arestări şi percheziţionării gălăţenilor la Reghin şi desfide orice calomnie în legătură cu matchurile cu Mureşul.

Sir Stanley Rous ministru al sporturilor?..

Marele ziar englez „Daily Express" anunţă că Anglia va avea un minister al sporturilor.

Iată motivele care au condus guvernul britanic la această măsură : chestie de prestigiu, împărţire a responsabilităţilor, coordonarea eforturilor şi.... exemplul Germaniei, Italiei, ţărilor scandinave şi Franţei.

„Daily Express" confirmă ceeace noi am anunţat de mult, că cele mai multe şanse de a fi numit titular al noului minister le are Sir S. Rous, actualul secretar al federaţiei de football.

Iată o confirmare care accentuiază seriozitatea informaţiilor noastre.

D. I. Cojocaru a demisionat dela conducerea Victoriei

Adunarea generală va alege în cursul acestei săptămâni un nou preşedinte

Jucătorii demisionaţi revin cu condiţia să controleze ei gestiunea clubului

Cititorii cunosc desigur situaţia actuală a clubului clujean Victoria. Se pare că lucrurile au început să se lămurească, în sensul că o parte din conducători — cei contra cărora s'au ridicat jucătorii şi restul conducerii — au părăsit clubul.

D. I. COJOCARU A DEMISIONAT

Preşedintele secţiei de football a clubului, d. I. Cojocaru, a demisionat săptămâna trecută. D-sa a trimis conducerii centrale a clubului o scrisoare, în care arată hotărîrea ce a luat şi menţionează că nu va reveni în nici un caz asupra ei.

Este regretabil că omul care anul trecut a fost primit ca salvatorul clubului, care din bugetul său personal a achtat toate datoriile Victoriei şi a cheltuit un an întreg bani grei pentru club, este silit acum să plece în asemenea condiţiuni.

Recunoştiinţa este peste tot la fel...

UN GEST FRUMOS

Duminecă s'a făcut verificarea gestiunii clubului şi s'a văzut că Victoria mai datora încă sume serioase fostului ei preşedinte.

D. Cojocaru însă a declarat că nu are nici o pretenţie asupra sumelor ce îi sunt datorate, înţelegând să le doneze clubului.

CINE GIREAZA CONDUCEREA SECŢIEI DE FOOTBALL

Momentan, secţia de football este fără conducător. Giranţi sunt d. ing. Salvan preşedintele clubului ajutat de doi membri ai comitetului secţiei. In cursul acestei săptămâni va fi convocată adunarea generală, cu care ocazie va fi ales un nou preşedinte şi un nou comitet pentru secţia de football. Se crede de altfel că noul preşedinte va fi chiar d. ing. Salvan.

JUCATORII DORESC SA CONTROLEZE GESTIUNEA FINANCIARA A SECŢIEI DE FOOTBALL

Cu privire la revenirea jucătorilor în club, circulă cele mai fanteziste svonuri. Astfel după unul din ele, jucătorii au declarat că vor reveni la Victoria cu condiţia ca gestiunea secţiei de football să fie controlată permanent de o comisie a lor.

Cu alte cuvinte anarhia a pătruns complect cadrele Victoriei. Pretenţia jucătorilor este pur şi simplu un blam pentru conducere şi cei cari au instigat maşinaţiile cari au adus clubul în această situaţie, regretă acum amar: prin acţiunea lor, duc la ruină unul din cele mai simpatizate cluburi dela noi.

Football Football Football Football Football Football Football

D. ministru general Gabriel Marinescu

președintele F. R. F. A.-ului a acordat un interview în care tratează programul de formidabile realizări viitoare

(Continuare din pagina I-a)

ballului românesc pe baze solide, sănătoase și definitive, de atâta vreme așteptate.

Sunt un militar. Și am înțeles să mă conduc după principiile sănătoase care mi-au coordonat activitatea toată viața, în spiritul unei metode și al unui program. Prima mea grije deci când a fost să pun în aplicare acest program, tindea la reîntronarea liniștei în Federația de football, fără de care orice efort este sortit zădărniciei. Și pot spune că am reușit.

In ceeace privește organizarea tehnică a soccerului românesc, mi-am consultat colaboratorii, am studiat propuneri, am examinat situația în amănunt, m'am documentat și am ascultat doleanțele tuturor.

ȘCOALA DE ANTRENORI

„In primul rând, cel mai târziu la 1 Octombrie voi inaugura cursurile primei școli de antrenori în România. Footballul este o știință. El se învață și ne trebuie profesori. Intr'un an de zile doresc să dăruesc cluburilor noastre 150 de antrenori diplomați. Aștept răspunsul d-lui Rous, care să-mi recomande un antrenor federal englez dela Universitatea din Leeds. Acesta va fi însărcinat cu partea practică. Independent de venirea lui însă, eu sunt ferm hotărît să realizez această școală cu mijloacele pe care le am în țară. In felul acesta vom putea pune la dispoziția cluburilor, pe un preț rezonabil, un antrenor care nu numai că le va ridica nivelul tehnic, dar fiecare va pregăti în sectorul lui de activitate elementele viitoare ale echipei naționale descoperind valori sau perfecționând talente.

UN SISTEM DE JOC AUTOHTON

Vom stabili o metodă de joc românească, mai adecuată temperamentului nostru, pe care acești antrenori o vor propaga la toate cluburile unde activează, care va fi și aceea a echipei naționale.

ECHHIPA NAȚIONALA

— Acordați, desigur, d-le ministru, o atențiune specială echipei național....

Ba ceva mai mult: comportarea ei mă afectează în mod cu totul deosebit. Am ajuns să avem un program internațional care poate face cinste ori cărei țări. Jucăm precum știi cu Jugoslavia, Polonia, Ungaria, Belgia, Irlanda și Anglia. Înțeleg deci să acord o deosebită atențiune pregătirii teamului nostru reprezentativ. Voi concentra jucătorii în acest scop pentru o anumită perioadă fără, bineînțeles, să stânjenesc desfășurarea normală a campionatului. Voi numi un selecționer unic, care să poarte răspunderea pregătirii. Sunt câțiva oameni la noi care pot îndeplini rolul acesta cu multă competență.

LA LONDRA E IN JOC REPUTAȚIA NOASTRA

Înțelegeți să puneți matchul cu Anglia într'un cadrul deosebit.

— Sensibil la marea onoare care ni s'a făcut, conștient că toată privirea de pe continent va fi ațintită asupra comportării noastre la 6 Decembrie, înțeleg să-i acord o deosebită importanță și să supun echipa la o pregătire cu totul specială. Nu avem pretenția să câștigăm, dar vreau ca footballul românesc să înscrie o performanță demnă de prestigiul lui.

ECHIPE NAȚIONALE B., C. ȘI CHIAR D.

Tot pe planul pregătirii echipei naționale doresc să avem rezerve pentru fiecare post. In sensul acesta, concomintet cu echipa A vor juca și echipele B., C. și chiar D. în care tinere le noastre elemente să-și călească aptitudinea și să câștige rutina necesară întâlnirilor internaționale. Înțelege deci, că de acum înainte în vederea selecționerului unic nu va mai intra, ca până acum, un lot de 15-20 de jucători, ci 60, care vor fi supuși unui control tot atât de strict ca și titularii primei echipe.

FOOTBALL PESTE TOT...

„Țiu foarte mult să sporesc interesul pentru football în toate straturile sociale. Vreau ca pe stadioanele noastre să vină tot ce este tânăr, care gustând din plăcerile sportului să-și facă o educație de adevărați sportivi, transformându-i din simpatizanți în militanți, astăzi jucători, mâini îngroșând numărul susținătorilor sportului cu balonul rotund.

UN CAMPIONAT ȘCOLAR ȘI UNUL UNIVERSITAR

In acest scop, voiu înființa o comisiune care va organiza un campionat școlar pe țară. Izvorul imens de unde toate țările din lume puisează cei mai buni atleți îl constituie studenții. La noi mai mult ca ori unde problema unei vieți studențești sănătoase și bine educată fizicește se pune o deosebită acuitate. Din îndemnul M. Sale am creiat „Asistența Universitară" unde în căminul „Regele Carol II" 800 de studenți primesc locuință și masă, într'un cadru confortabil.

La concertul pe care l-au dat la Atheneu în ziua de 8 Iunie în prezența Suveranului și a delegaților streini, comportarea lor a fost mai presus de orice laudă. Cred că după necesitățile spirituale care li s'au dat a venit momentul să li se dea și pe cele sportive. Prin crearea unei comisiuni care să supravegheze organizarea unui campionat pe țară și care să intereseze întreaga massă a studenților, vom stârni o emulație între ei, care să-i atașeze ideii de sport. In domeniul acesta am făcut în Italia unele constatări extrem de interesante. Cred că și d-ta știi că Rava fundașul Italiei care mi-a făcut o adâncă impresie în matchul cu Anglia la Milano și care a confirmat excepționalele lui calități și la București este un produs al footballului universitar. Dealtfel, educația acestui tineret mă interesează într'o foarte mare măsură. Pentru desăvârșirea ei, mă bucur și de sprijinul d-lui prim ministru Armand Călinescu, promotorul unei vieți universitare.

COMPETITIUNI MILITARE ȘI CORPORATIVE

„Pe aceleași principii înțeleg să propun introducerea footballului și în armată; reglementându-l în cadrul unui campionat militar. Deasemeni, mă preocupă legiferarea soccerului corporativ și voiu numi o comisiune care să-l pună pe noui baze, asigurându-i o viață proprie.

PROBLEMA JUNIORILOR

Inițiativa dvs. domnule Președinte, în chestiunea juniorilor, deschide o eră nouă.....

„Accentul interesului meu vreau într'adevăr să cadă pe pregătirea juniorilor. In sensul acesta, voiu lărgi atribuțiunile actualei comisiuni. Nu voiu mai îngădui de acum înainte nici unei grupări să ia parte la un campionat de orice categorie, dacă nu are o echipă de juniori care la rândul ei să participe la o competiție oficială. Inceputul l-am făcut cu tabăra la Brașov unde am concentrat 120 de juniori, cei mai buni din țară. Sper că această experiență să dea roade fericite. Acolo, viitoarele noastre vedete li se vor da în afara noțiunilor tehnice și o educație morală care să facă din ei nu numai excelenți jucători, dar și oameni de nădejde pentru societatea de mâine.

UN SPIRIT DE INTELEGERE ȘI AJUTOR MUTUAL TREBUE SA DOMNEASCA INTRE FEDERAȚIE ȘI CLUBURI

Cum înțelegeți, domnule ministru, să alinați păsurile grupărilor noastre?

„Imi dau mai bine seama de oricine de greutățile prin care trece un club românesc Am constatat de mult că cheltuelile întrec veniturile și trebuesc multe sacrificii din partea conducătorilor pentru a menține un echilibru de multe ori foarte greu de întreținut. Deaceea mai mult ca oricând, în intenția mea este de a asigura o bază solidă pe care aceste cluburi să-și poată alcătui o existență sigură de prezent și ferită de griji pentru viitor.

UN PLAFON DE LEFURI ȘI O REGLEMENTARE A PRIMELOR

„De aceia voiu fixa un plafon al lefurilor pentru jucători care să fie în strâns raport cu veniturile pe care le are fiecare grupare. De asemenea, voiu reglementa primele jucătorilor. Capitolul transferărilor în domeniul acesta va suferi de asemenea modificări radicale, limitând spiritul de concurență și punând opreliște racolajului desmățat care prin politica lui financiară oneroasă s'a depărtat de realitate.

Voiu înființa școli pentru crearea unui corp de arbitri

Nu credeți d-le ministru, că și corpul arbitrilor trebue să fie obiectul atențiunei dvs.

Fără îndoială că un corp select de arbitri asigură nu numai regularitatea matchurilor, dar și ridicarea valorii tehnice a footballului. El aduce în acelaș timp și o satisfacție publicului, a căui sportivitate cere în primul rând ca cel mai bun să câștige.

Arbitrii trebuesc selecționați. Dar trebui să fie înmulțite școlile de arbitri, creată una de perfecționare și editată o revistă după modelul celor similare din streinătate care să se ocupe nu numai de interpretarea celor 17 articole ale regulamentului de arbitraj, valabile pentru întreaga țară. In felul acesta, și spectatorii și cluburile vor acorda unor arbitri ireprosabili acea autoritate suverană cu care un conducător de partidă trebue să fie învestit pe un teren de joc.

SPECTATORII VOR PRIMI UN REGULAMENT AL JOCULUI

Pentru a înlesni și mai mult acea colaborare și înțelegere reciprocă ce trebuie să existe între arbitri și public, voiu da dispoziții ca la viitoarele matchuri să se ofere fiecărui spectator, în costul biletului, un regulament al jocului de football.

FORMULA CAMPIONATULUI NAȚIONAL

Aveți în perspectivă, o eventuală schimbare a actualei formule?

Așa cum am declarat, formula campionatului actual rămâne în forma ei prezentă. Pentru viitor, mă gândesc la o modificare care să țină seamă și de spiritul sportiv și de imperativele pe care le reclamă necesitatea unei difuzări cât mai largi a footballului.

Schimbarea formulei nu își are efectul numai asupra primei divizii, așa cum cred mulți la noi. Ea are o adâncă repercusiune și asupra diviziei B.

Modificarea uneia este legată strâns de existența celeilalte. Astfel înțeleg să pun problema pentru viitor. Astăzi diferența de valoare între Divizia A. și B. este prea mare. Această diferență trebuie să fie nivelată.

Asigurarea jucătorilor

„Pe acelaș plan de activitate intră și grija mea de asigurare a jucătorilor. In privința aceasta am un plan întreg cu o mare societate de asigurare pe care îl voiu da publicității în momentul oportun. Sunt convins de adevărul că solidaritatea clubului românești este strâns legată de aceia a Federației și că ultima se sprijină pe primele. In politica mea federală, grupările și interesele lor primordiale vor ocupa deci un loc în primul plan.

EDITAREA UNEI REVISTE DE SPECIALITATE

„Voui da dispoziții pentru o simplificare a regulamentului, eliminând paragrafele susceptibile de interpretări tendențioase și suprimând acel labirint de texte întortochiate a căror descifrare este atât de grea. Toată lumea trebue să știe să tălmăcească un text de regulament și să-l înțeleagă. De mai multă vreme mă preocupă creearea unei reviste de specialitate. Cred că în toamna aceasta o voiu aduce la îndeplinire. Vreau să fie o publicațiune tehnică, făcută în stil occidental, unde Rombolul să-și aibe locul destinat și care să fie adevărata oglindă a footbalului românesc și un excelent îndreptar tehnic pentru sportivii noștri.

SE IMPUNE O DELIMITARE CATEGORICA INTRE PROFESIONALISM SI AMATORISM

— Nu credeți că a sosit momentul ca statutul italian să fie abrogat și să procedați la o nouă așezare a profesionalismului și a amatorismului?

Statutul italian a fost soluție tranzitorie, bună la timpul ei. Timpurile însă au depășit-o. Cred ca a sosit momentul ca demarcarea între profesionalism și amatorism să fie bine stabilită, iar aceste două noțiuni să-și găsească plasamentul pe care îl cer necesitățile footballului lor și morala sportivă. Am constatat că sarcina de a avea mai multe echipe este împovărătoare nu numai pentru un club din categoria inferioară, dar chiar și pentru unul din prima divizie. Și cum interesul nostru este de a avea cât mai multe echipe, trebuie să degrevăm bugetele grupărilor. Statutul italian a viciat viața cluburilor și a răsturnat valorile. Eu prezidez 700 de cluburi și totuși activitatea federației nu se învârtește decât în jurul a maximum 20 de cluburi ca și cum ele singure ar exista în footballul românesc. Această anomalie trebue să înceteze. Tot ce ființează pe un teren de football în România, trebuie să fie atins de raza protectoare și plină de interes a forului conducător. Înțeleg să fiu promotorul acestei ideologii și să dau sutelor de asociațiuni un sentiment de securitate permanentă și echilibru sănătos.

SPORTUL ROMANESC ESTE O CTITORIE REGALA

„Sportul în idealul lui olimpic este în primul rând o manifestare lipsită de interesul material. Armata care îl protejează și îi întreține flacăra o constitue amatorii. Profesioniștii sunt o selecție, o chinteseță a valorii, un pretext pentru emulație, elementele de spectacol sub toate fațetele lui, care cultivă orgoliul sportiv al națiunii și mențin contactul necesar între tribună și teren.

Sportul în țara noastră este o ctitorie regală. Sub imboldul Suveranului ai cărui umili executanți suntem, avem în primul rând obligația:

„Să desvoltăm latura de ca-
„maraderie, de întărire mora-
„lă, pentru ca sportul româ-
„nesc să aibă dreptul de a
„năzui mai puternic la recu-
„noștința Patriei".

Așa cum Majestatea Sa a spus în discursul rostit la aniversarea de 25 ani a U. F. S. R.-ului, în ziua de 1 Decembrie 1937."

Campionatul Suediei

In cadrul primului tur al campionatului Suediei s'au înregistrat următoarele rezultate:

AIK — Hammarby 2:1.
Brage — Sandviken 5:3.
Elfsborg — Orgruyte 3:1.
Hamraterna — Garda 2:1.
Helsingborg — Lansdskrona 3:1.
Sleipner — Malmoe 3:2.

Football Football Football Football Football Football Football

Un antrenor român invitat în America de Sud

Csillag a primit o ofertă pentru Chile și una pentru Bolivia

Foarte mulți sportivi de la noi își mai aduc aminte de cunoscutul arbitru cernăuțean Rotmann.

Acesta a părăsit țara acum nouă sau zece ani și s'a stabilit în America de Sud, anume la Lima, capitala Perului.

UN ANTRENOR ROMAN IN AMERICA DE SUD

Iată însă că d. Rotmann și-a adus aminte de prietenii săi din România și a scris celui mai bun dintre ei: lui Csillag antrenorul lui Metalloglobus.

In această scrisoare el îi face cunoscut că este unul din arbitrii de mare suprafață ai Perului și îl întreabă dacă este dispus să vină ca antrenor în CHILE sau BOLIVIA. Funcția aceasta i-ar aduce un salariu lunar de 200 dolari!

UN ALT ANTRENOR ROMAN

Intre altele, d. Rotman îi spune că în Argentina unul din marii antrenori este un anume Hirsch, care a fost pe vremuri junior la Haggybor (Cluj).

Și, în sfârșit, amănuntul foarte inedit că după fiecare match, arbitrii din Argentina sunt bătuți indiferent de modul cum au arbitrat.

CE VA FACE CSILLAG

In momentul de față Csillag nu poate da curs ofertei pentru că este antrenor la Metaloglobus și are și un serviciu la societatea respectivă.

Este însă foarte probabil ca la anul el să plece, cu atât mai mult cu cât clubul din Chile îi garantează drumul dus și întors.

Conducătorii Unirei Tricolor în audiență la d. gen. Dombrowsky

Comitetul clubului Unirea Tricolor a ținut aseară ședință la locuința d-lui av. Cosăchescu, cu care prilej s'a trasat programul viitoarei activități.

Acest program va fi expus d-lui gen. V. Dombrowsky într'o audiență care va avea loc astăzi la ora 7 p. m.

Gloria și Amefa fuzionează?

Cel puțin acesta este svonul care circulă în cercurile sportive din Arad...

Dela Arad ne vin vești senzaționale cu privire la situația celor două divizionare de acolo: Gloria și Amefa.

Suntem informați pe cale particulară că diriguitorii celor două cluburi tatonează momentan o fuziune care ar trebui să se facă sub numele F. C. Arad.

Trebue să recunoaștem că soluția vine să împace foarte bine interesele tuturor.

Intr'adevăr, Gloria, retrogradată, nu se împacă de loc cu gândul de a juca în divizia B, unde pe lângă alte inconveniente se va lovi de deficite din ce în ce mai mari.

Amefa, la rândul ei, deși are în campionat un loc foarte bun, este într'o situație financiară disperată și soluționarea ei ar veni dela sine prin aportul material pe care îl oferă Gloria. In plus, din contopirea celor două grupări ar ieși o echipă cu proporția regulamentară între minoritari și români, proporție pe care Amefa nu o poate realiza altfel.

Dat fiind că avem știrea dintr'o sursă neoficială și n'am putut-o controla, o dăm cu toate rezervele cuvenite.

Spre tabără

Mâine la orele 9.45 are loc plecarea juniorilor bucureșteni la Brașov

Ultimele instrucțiuni

Juniorii selecționați pentru tabăra dela Brașov au fost convocați aseară la sediul districtului București, unde li s'au dat ultimele instrucțiuni în vederea deplasării la Brașov.

Astfel s'a hotărît ca plecarea să aibă loc mâine, Miercuri 2 August, la orele 9.52 dim.

Juniorii sunt convocați la orele 8.30 a. m. sub ceasul mare dela peronul de eșire al gării de Nord.

Li s'au dat instrucțiuni în ceeace privește purtarea lor pe drum și în tabără și în ceeace privește echipamentul necesar în tabără.

FUMATUL INTERZIS!

S'a atras atențiunea tuturor că fumatul este interzis, sub sancțiunea îndepărtării din tabără.

Această măsură este una din cele mai fericite și cu urmări excelente pentru juniori.

MULȚUMIRI D-LOR ELADESCU ȘI DR. ANTON IONESCU JR.

Comisia juniorilor aduce pe această cale viile sale mulțumiri d-lor Eladescu — care a înțeles să pună la dispoziție, cu toată gratitudinea, cabinetul medical al clubului Venus pentru consultatul juniorilor — și d-rului Anton Ionescu jr. care, neobosit și atent a examinat mai bine de patru ore, pe cei 30 juniori, selecționabili.

LOTUL DEFINITIV

In urma avizului medical tabloul juniorilor care fac deplasarea la Brașov, are următoarea înfățișare definitivă și irevocabilă:

1) Marinescu C. (Un. Tr.)
2) Stoian Ioan (Olympia)
3) Ungureanu C. (Sp. St.)
4) Stănescu Val. (Olympia).
5) Păvălescu (Unirea Tr.)
6) Ionescu Mihai (Olympia).
7) Catană Romeo (Olympia).
8) Baneș A. (Mon. Oficial).
9) Paraschiva T. (Militari).
10) Tudor Alex. (Unirea Tr.)
11) Mihăescu P. (Sp. St.)
12) Iordăchescu Gh. (Rapid).
13) Nicu Virgil (Sp. Stud.)
14) Georgescu E. (Olympia).
15) Tudor Oct. (Unirea Tr.)
16) Stănescu I. (Olympia).
17) Zamfir D-tru (Distribuția.
18) Blujdea I. (S. T. B.)
19) Duțescu C. (Dacia Ta.)
20) Oprișescu (Unirea Tr.)
21) Mircea V. (Militari).
22) Florea St. (Rapid).
23) Dumitrescu Cleo (Rapid))
24) Iliescu V. (Rapid).
25) Popa D-tru .

Caravana juniorilor bucureșteni pleacă sub conducerea vicepreședintelui comisiei, d. Mircea Crutescu.

Odată cu juniorii va pleca și d. Braun, antrenorul, care va funcționa pe tot timpul taberii.

In tabără se va urma un program complect de gimnastică, excursii, iar la sfârșit se vor organiza matchuri de football inter-regiuni.

Incartiruirea juniorilor va avea loc la liceul Industrial, str. Iuliu Maniu nr. 48.

7 grupări s'au mai înscris în Cupa României

Totalul înscrierilor în cupa României 1939-40 s'a ridicat aseară la 49.

Ultimele grupări înscrise sunt următoarele:

Unirea (Giurgiu).
Metrom (Brașov).
Brăilița (Brăilița).
S.S.M.R. (Reșița).
Șoimii (Fălticeni).
Corvin (Deva).
Aninoasa (Aninoasa).

C. C. N. se întrunește azi pentru a judeca procesul Mureșul-Gloria C. F. R.

și a aprecia dovezile în cazul sabotajului comis de jucătorul Varday

Comisiunea campionatului național urmează să se întrunească astă seară pentru a judeca reclamația făcută de Mureșul în legătură cu coruperea portarului său Varday.

Deși suntem în mijlocul vacanței, sperăm că membrii C. C. N.-ului vor face tot posibilul pentru ca ședința să aibă loc. Cazul este în orice caz de mare importanță pentru toată lumea și trebue să fie lămurit cât mai neîntârziat. Se face atâta mister în jurul lui, încât nimeni nu știe ce să mai creadă. O întârziere în lămurirea lui nu ar face decât să sporească confuzia și să lase un și mai larg curs tuturor supozițiilor.

POP VASILE nu se prezintă în fața comisiei de transferări

Cazul jucătorului Pop Vasile va fi judecat mâine seară de comisiunea de transferare. Jucătorul a fost citat pentru această ședință și a declarat că nu se va prezenta deoarece este militar și nu își poate părăsi unitatea. Se pare deci că judecata va suferi o nouă amânare. Sperăm însă că de data aceasta comisia nu o va mai îngădui.

Shooturi și bare

● *CAMT a achiziționat 4 jucători români din Salonta și e probabil că se va asigura și de serviciile lui Siclovan și Venegar dela Gloria din Arad.*

O echipă promovează în anul în care a retrogradat

In urma retragerii echipei Phoebus din campionatul Ungariei, lotul competiției a rămas incomplect.

Comisarul guvernului pe lângă MLSz a decis ca locul Phoebusului să fie ocupat de formația din Debrețin, Bocskai.

Bocskai este deci în fericita situație de a promova în prima ligă, în acelaș an când a fost... retrogradată.

Cele 14 echipe cari vor juca deci pentru campionatul Ungariei, începând din 3 Septembrie sunt următoarele: Ujpest, Ferencvaros, Hungaria, Kispest, Szeged, Nemzeti, Budatok, Szürketaxi, Elektromos, Szolnok, și nouile promovate: Kassa, Törekvés, Haladás și Bocskai.

Noutăți pe frontul transferărilor...

Universitatea pretinde 124.000 lei pentru David, iar Tricolor C.F.P.V. 182.022 pentru Gallis.—Un nou caz de expertiză grafologică în perspectivă

La FRFA continuă să sosească obiecțiunile grupărilor ale căror jucători demisionați au cerut deslegare din oficiu.

✱

Astfel, Universitatea a prezentat chitanțe din 1934 și până astăzi ale jucătorului David, care a semnat pentru Olympia din București. Sunt chitanțe în valoare de 124.000 lei, reprezentând bani dați jucătorului ca salariu, bani de drum, de buzunar etc., etc.

Dar comisia de transferări nu va ține seamă decât de chitanțele din ultimii 2 ani și numai de acele prin care jucătorul își ia obligația să restitue banii la plecarea din club.

Tricolor CFR a prezentat chitanțe în valoare de 82.022 lei pentru deslegarea jucătorului Gallis care a semnat pentru Universitatea—Cluj.

In plus, ploeștenii pretind și o despăgubire de 100.000 lei pentru prejudicii materiale și morale cauzate lor de acest jucător, despăgubire la care ei nu renunță.

✱

Sp. Studențesc însă, refuză să-i acorde deslegare lui Titi Dumitrescu care vrea să plece la Griviția.

Universitarii refuză pe motiv că nici demisiile și nici intervenția pentru deslegare din oficiu nu sunt semnate de jucător; în plus jucătorul nu s'a conformat contractului.

✱

In schimb, Sp. Studențesc nu se opune la deslegarea jucătorului D. Schulder, dacă acesta restitue sumele încasate și costul deslegării din partea Telefon Clubului.

✱

In legătură cu jucătorul Bindea, gruparea CAMT a cerut comisiei de transferări ca să oblige gruparea Ripensia să depună până la 16 August cellalte două exemplare ale contractului semnat de Bindea cu Ripensia. Căci la FRFA, se găsește depus numai unul și acela neînregistrat.

Dela plecare la sosire...

In formă: Pandur, Ninon, Kundry, Winsome Josedale, Vuet, Havana și Nicevo
De urmărit: Helen Halpin, Poenița, Sonia Worthy, Dor de Ducă și Sonora

● *VUET a confirmat ultima lui victorie, repurtând un succes meritos.*

Nu vom uita că dădea avantajii cari au mers până la 120 de metri.

In actuala condiție, pensionarul d-lui Tassopol va mai câștiga.

● *EGGY în mâinile lui Fischer a devenit docilă. Deși distanța era lungă pentru ea, s'a plasat a doua*

● *HELEN HALPIN ține să mearșă. Nu este însă pusă la punct. Când se va reuși însă acest lucru, incontestabil că va deveni o vedetă.*

● *BARZA a concurat bine. Mai ales dacă avem în vedere că distanța era lungă pentru aptitudinile ei.*

● *POENIȚA este beneficiara unei impecabile condițiuni. Fiica lui Gordon Peter a avut o dispoziție de mers ca în zilele ei bune. N'a arătat maximum de valoare. Fiind însă în progres de formă, se pot acompta noui victorii din parte-i.*

● *SONIA WORTHY a arătat valoarea bună, fiind o serioasă adversară pentru Poenița. Este de urmărit.*

● *DOR DE DUCA a fugit remarcabil. Nu vom uita că alerga într'o companie superioară. Totuș, a fost periculos. Se află în plin progres.*

● *SONORA a condus cursa până în linia dreaptă, concurând mult mai bine decât în precedentele exhibiții. N'ar fi exclus să câștige cu curând.*

● *SULTANA a fost derutată de alura susținută în care s'a desfășurat alergarea și a galopat. Este o iapă dificilă care nu se întrebuințează decât când este situată în primele rânduri.*

● *BETIV a comis multe galopuri. Un cal care arată valori putin constante.*

● *WINSOME JOSEDALE a făcut încă odată dovada valorei cu care este dotată. Roaiba americană este momentan cel mai bun cal de patru ani.*

● *KANADA n'a putut rigura de oarece a galopat de câteva ori*

● *KUNDRY s'a comportat nesperat de bine. A fost singura care a reușit să opună o serioasă rezistență iepei Winsome Josedale. Rețineți comportarea ei.*

● *HAVANA, deși penalizată, s'a plasat a treia, aproape. Fiica lui Texas, o perfectă fondistă, va face frumoasă carieră pe parcursurile lungi.*

● *BISTRICIOARA și-a găsit cursa după care fugea de mult. Ca și Bistrița, mama ei, este dotată cu viteză. Grație acestei calități va fi o iapă utilă.*

● *BANUȚA a început să meargă. Lucru firesc. Este o iapă cu origină bună.*

● *CIULEANDRA s'a plasat a treia. Dacă avem în vedere că debuta înseamnă că a fugit bine.*

● *SPERANȚA este o iapă dotată. Foarte puțin corectă. Din această cauză, regulat decepționează.*

● *NALUCA n'a fost forțată. Este mult mai bună decât a arătat.*

● *NICEVO traversează o perioadă de radicală transformare. Proprie soră cu Natașa, fiind o fiică a lui Gordon Peter cu Natter, probabil să facă o carieră frumoasă și n'ar fi exclus ca victoria de Duminică să fie preludiul unei serii de succese mai concludente.*

● *ROMANAȘ se află în plină formă. Mult timp a lăsat impresia că va câștiga. N'a reușit însă să facă față atacului dat de Nicevo. Totuși este un cal util.*

● *OLGA a început să miște. Fără să depășească însă categoria mediocrității.*

● *ISVOR T er a penalizat. Deși Borisiac n'a isistat, a marcat 1.41,6 Merită să fie urmărit.*

● *ROZINA cu toate că a marcat 1.40,1, n'a reușit să fie în primele locuri. Era penalizată și a întâlnit adversari în progres.*

● *CIMBRIC s'a întrecut în galopuri, încheind plutonul. Nu este un cal pe care să se poată conta.*

● *Torent a reușit o remarcabilă performanță. Fiul lui Texas a pus stăpânire pe situație după parcurgerea primului kilometru. Dacă ținem seamă de distanță și de record, trebue să conchidem că armăsarul din Texas a reușit cea mai valoroasă performanță din cariera lui. Crainic merită felicitări pentru condiția în care și-a prezentat pensionarul.*

● *BEN HUR își revine. Surul a concurat mai bine decât în precedenta exhibiție. Se apropie de forma maximă.*

● *ZETA a avut neșansa să întâlnească doi adversari în mare formă. De aceia a fost întrecută.*

● *DORKA s'a apărat onorabil. Era însă greu să dea 40 de metri unor cai ca Zeta și Torent.*

● *SANTUȚA a fost derutată de alura susținută în care s'a desfășurat și a greșit.*

● *PANDUR a fost reveția zilei. Duminică, roibul a reușit cea mai valoroasă victorie din carieră marcând 1.25,8. Această victorie promovează pe câștigătorul Derbyului din anul trecut în rândurile vedetelor.*

● *NINON, ca și Pandur, se află în mare progres. In acest sens, recordul — 1.26 — este concludent. Roaiba d-lui Bugulescu este sortită unei frumoase cariere.*

● *VIITOR a dovedit că se află în formă. Atâta nu i-a fost însă suficient pentru a contrabalansa diferența de clasă dintre el și Pandur.*

● *HOLLO după parcurgerea primului kilometru era câștigătoarea cursei. Pensionara lui Fischer își asigurase un avantaj care a pus-o la adăpostul oricărei surprize.*

● *LACRAMIOARA a rămas aceiaș iapă decepționantă. Pe prima parte a parcursului a mers foarte frumos. Când a fost atacată de Hollo, a cedat însă greșeli irreparabile.*

● *DUCESA n'a fost de mult atât de bine ca acum.*

● *ANNY WORTHY și-a pierdut forma. Fiica lui Volo Worthy n'a fost la nici un moment în cursă.*

● *SZEGED reprezintă un valoros alergător. A înregistrat 1.26,3.*

● *CASATCA a repurtat o remarcabilă victorie. A luat comanda repede și a câștigat ușor premiul Brunhilde, înregistrând 1.28, deși distanța era lungă pentru ea. Pe distanță ei favorită este capabilă de un record în jurul lui 1.27.*

● *COCONAȘ a confirmat ultima lui cursă, plasându-se al doilea. Fiul lui Lișca este în bună condiție.*

● *MURA fuge mereu mai bine. Felul cum s'a comportat în premiul Brunhilde o arată în mare progres.*

● *TALAZ a concurat mai modest decât ultima oară. Drept este că n'a mai avut posibilitatea să-și facă cursa lui favorită în capul plutonului.*

● *NATION s'a plasat a patra în 1.28,5. O performanță bună*

● *MIRIȘTEA a reușit un progres, marcând 1.34,1. Pensionara lui Szabo este corectă și uite. Două calități esențiale pentru a fi utilă.*

● *TAINA cu d. Tassopol a mers foarte bine, amenințând pe Mirișteа. căreia îi dădea 40 de metri.*

● *ZAMORA și-a ameliorat recordul carierei. Cel mai sigur indiciu al unei perfecte condițiuni.*

● *CANDRIU nu știe să lupte Din această cauză a greșit de câteva ori.*

● *HOLLO după parcurgerea primului kilometru era câștigătoarea cursei. Pensionara lui Fischer își asigurase un avantaj care a pus-o la adăpostul oricărei surprize.*

● *LACRAMIOARA a rămas aceiaș iapă decepționantă. Pe prima parte a parcursului a mers foarte frumos. Când a fost atacată de Hollo, a cedat însă greșeli irreparabile.*

● *DUCESA n'a fost de mult atât de bine ca acum.*

Duminecă se va disputa Grand Prix de Vichy

Grand Prix de Vichy se va disputa Duminică la Vichy. Proba este dotată cu 200.000 de franci și se aleargă pe 2600 de metri.

Lor. de medici	60
Secley	58
Méridien	53½
Oxalis	52
Adaris	52
Transtevère	52
Savoir	52
Black Island	52
Formy Goe	50½
Caster's Pride	50
Quemoura	48½
White Fox	48½

Derbyul suedez a revenit lui Marsk Stig

Duminica trecută s'a disputat Derbyul suedez de galop, pe care l-a câștigat Marsk Stig, un fiu al lui Tremola.

Marsk Stig are la activul său o victorie asupra iepei Sunbeam, câștigătoarea Derbyului danez de anul acesta.

INFORMAȚII

● SECRETARIATUL Jockey Clubului a luat vacanță.

● D. RADU CIPLOSKY secretarul și handicapeurul Jockey-Clubului, a plecat în concediu.

● R. VINCENT își va petrece concediul la mare

● CREDO se află la Budapesta. Armăsarul d-lui A. Niculescu dă satisfacție.

● SATURNUS, proprietatea d-lui lt.-colonel Berlescu, va fi trimis la Constanța pentru a disputa premiul Jockey Club.

● KAKAS va fi adus în București pentru a participa la alergările militare. Va fi călărit de proprietarul său, d. lt. colonel Berlescu.

● La 15 AUGUST va avea loc la Constanța un meeting hipic.

*

● UN NOU proprietar de trăpași. D. Leon Grigorescu a închiriat pe **Guardian Girl, Rosalinde, Rugina, Lucifer II, Leona** și **Mister**. Caii au fost dați în antrenament la Fischer.

DUMINICĂ
debutează trăpașii de doi ani

Se știe că evenimentul de seamă al activității de trap din August îl formează debutul cailor de doi ani. Acest lucru se va produce Duminecă.

Desigur, debutul mânjilor pe lângă atracția lui, mai este important pentru semnificația pe care o prezintă.

Intră în arenă o nouă generație, generația mânjilor care reprezintă viitor materialului cavalin alergător.

In primul rând, debutul mânjilor este edificator în ceeace privește crescătoria națională. Aceasta, în urma diverselor încurajări primite și a rgeimului protecționist la care a fost supusă, a reușit în ultimul timp mari progrese.

In această privință este inutil să insistăm. Rezultatele sunt cea mai concludentă mărturie.

Standardul producției indigene fără să fie de nivelul celeia din apus, este destul de ridicat.

Numeric, deasemeni s'a observat un cert progres.

Aceste constatări desigur că anicipează trapului din România un frumos viitor.

Duminecă vor apare pe hipodrom caii de doi ani.

Este un prilej nimerit pentru a aprecia în ce stadiu se află crescătoria națională, pe care o bănuim în mare progres.

Intr'un număr viitor vom publica un reportagiu referitor la doi ani cari vor alerga Duminecă.

In clasamentul călăreților germani conduce H. Zehmisch

Dăm mai jos clasamentul celor mai buni jochei de plat din Germania.

Primul este H. Zehmisch, care a terminat primul de 24 de ori.

Lista publicată mai jos nu cuprinde decât pe acei călăreți care au câștigat cel puțin șase curse.

H. Zehmisch	24
M. Schmidt	19
A. Lommatzsch	18
Helm. Schmidt	18
J. Starosta	17
O. Schmidt	16
J. Vinzenz	15
G. Streit	14
L. Sauer	14
W. Printen	14
H. Wenzel	14
W. Held	13
H. Eggers	11
A. Dilger	10
H. Heidrich	10
W. Thalau	9
H. Kassebaum	9
J. Göhl	9
E. Huguenin	9
L. Haut	9
W. Vasas	8
R. Randow	8
E. Böhlke	8
F. Müller	8
W. Hebler	8
J. Pinter	8
F. Schönfisch	8
W. Krbaiek	8
K. Buge	8
J. Svehla	7
St. Takacs	7
H. Fritzsche	7
Osw. Müller	7
K. Narr	7
H. Bernd	7
H. Janzen	6
J. Schejbal	6
W. Eicke	6
F. Borrack	6
H. Höllein	6
E. Stock	6
P. Ludwig	6
J. Rastenberger	6
K. Hammer	6

Chipism

PHARIS, UN MARE CHAMPION

Superior lui Barneveld, Nearco și Brantome
Un clasament al vedetelor turfului francez

Actualitatea hipică din Europa este dominată de două nume: Blue Peter și Pharis. Performanțele și admirabilele victorii ale ambilor sunt cunoscute. Deasemeni valoarea lor. In numărul de față ne vom ocupa de Pharis.

Fără îndoială, că top-weight în Prix de la Pelouse va fi Pharis. Ceeace interesează însă, este cum s'ar putea traduce în kilograme, această superioritate a lui Pharis și ce diferență este între el și ceilalți cai.

CONDIȚIUNILE CURSEI

Prix de la Pelouse este rezervat cailor de trei ani și mai sus, care au câștigat un premiu de 30.000 franci sau care au primit 10.000 franci în locurile doi sau trei într'o cursă.

Aceste condițiuni sunt îndeplinite de următorii cai: la trei ani 80, la patru ani 31 la cinci ani 18, la șease ani 6, la șapte ani 2, iar la opt ani niciunul.

In total sunt 137 de cai, față de 237, câți au fost în anul trecut. Numărul acesta scăzut este explicabil, deoarece condițiunile cursei au fost modificate anul acesta.

Diferențele de vârstă în Iulie pe 2400 de metri sunt următoarele: 6½ kilograme între cai de trei ani și cei de patru ani, în favoarea primilor și 7 kilograme între cai de trei ani și cei de cinci ani și mai sus.

CLASAMENTUL GENERAL

După normele Societății de Incurajare, clasamentul general al cailor înscriși în Prix de la Pelouse este următorul:

1. *Pharis*, 3 ani, 65 kgr.
2. *Hunters Moon*, 3 ani 59 kgr.
Mac Kaun, 3 ani, 59 kgr.
Tricameron, 3 ani, 59 kgr.
5. *Antonym*, 4 ani, 63 kgr.
Etalon Or, 3 ani, 56½ kgr.
7. Galerien, 3 ani, 56 kgr.
Genièvre, 3 ani, 56 kgr.
9. Turbulent, 3 ani, 55½ kgr.
10. *Roméo*, 3 ani, 55 kgr.
11. *Cillas*, 4 ani, 61 kgr.
12. *Bacchus*, 3 ani, 54 kgr
13. *Canot*, 4 ani, 60 kgr.
Accord Parfait, 3 ani, 53½ kgr.
Military, 3 ani, 53½ kgr.
Bon Voyage, 3 ani, 53½ kgr.
17. *Goya*, 5 ani, 60 kgr.
Foxlight, 4 ani, 59½ kgr.
Lysistrata, 3 ani, 53 kgr.
Nicias, 3 ani, 53 kgr.
Inflé, 3 ani, 53 kgr.
Forhund, 3 ani, 53 kgr.
23. *Alton*, 3 ani, 52 kgr.
Zip. II, 3 ani, 52 kgr.
25. *Feerie* 4 ani, 58 kgr.
Premier Baiser, 4 ani, 58 kgr.
Birikil, 3 ani, 51½ kgr.
Transtevère, 3 ani, 51½ kgr.
29. *Talma*, 4 ani, 57½ kgr.
Mon Tresor III, 3 ani, 51 kgr.
Adaris, 3 ani, 51 kgr.
Bulle de Savon, 3 ani, 51 kgr.
Shrift, 3 ani, 51 kgr.
34. *Prétender*, 5 ani, 57½ kgr.
Samy, 5 ani, 57½ kgr.
Le Téméraire, 4 ani, 57 kg
Yonne, 3 ani, 50½ kgr.
Conqueror, 3 ani, 50½ kgr
Quatre à Quatre, 3 ani 50½ kgr.
40. *Contrevent*, 4 ani, 56½ kgr.
Gladiator, 3 ani 50 kgr.
Cauzoni, 3 ani, 50 kgr.
Caritor, 3 ani, 50 kgr.
Pissenlit, 3 ani, 50 kgr.
Macaron, 3 ani, 50 kgr.
Brontes, 3 ani, 50 kgr.
Capitol, 3 ani, 50 kgr.
48. *Formor*, 5 ani, 56½.
Quinault, 3 ani, 49½.
50. *Coquetterie*, 4 ani, 55 jum. kgr.
Alexien, 3 ani, 49 kgr.
Balsama, 3 ani, 49 kgr.
Diwali, 3 ani, 49 kgr.

Acești 53 de cai sunt repartizați astfel: 39 cai de trei ani, 10 cai de patru ani, 4 cai de cinci ani.

După condițiile probei, greutatea maximă nu trebue să depășească 65 de kgr.

Este pentru prima oară că un cal de trei ani poartă 65 de kilograme. Până acum, peste 60 de kilograme în această cursă, următorii cai de trei ani: Brantome, cu 63 de kilograme, Barneveldt cu 62 și jum. kilograme și Neorco cu 62 kilograme.

Deci Pharis are o situație excepțională, care se explică prin și mai excepționala lui clasă.

El este separat de alți trei colegi de generație — cei mai buni după el — de 6 kilograme. Aceștia trei sunt: Hunter, Moon, Mak Kann și Tricameron.

Dintre caii de patru ani, acest clasament îl situează în fruntea lor pe Antonym, urmat de Cillas și Canot.

Cinci-anul Goya nu ocupă decât locul al 17-lea în clasamentul de mai sus.

Blue Peter
favorit în Saint Legerul englez

Beetingul în vederea Saint Legerului englez s'a deschis. Favorit este excelentul Blue Peter, câștigătorul Derbyului. Este oferit la 1 jum.

Urmează calul francez Pharis, cotat actualmente la 2 jum.

Cota atât de mică oferită pe Blue Peter este explicabilă. De mult generația cailor de trei ani din Anglia n'a avut un șef de valoarea pensionarului Lordului Rosebery.

Reuniunea de Duminică

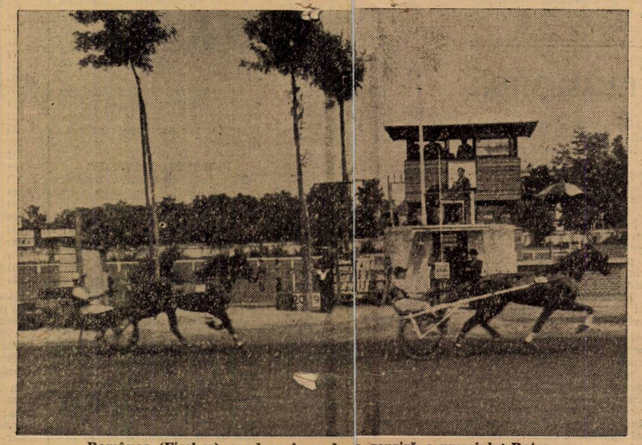

Românaș (Fischer) conduce în a doua repriză a premiului Rateș, urmat de Olga (Crainic)

CLASAMENTUL CONDUCATORILOR

N. Cerkasoff	68
E. Fischer	68
M. Pavlic	42
V. Andreyewsky	37
G. Ghinea	36
L. Grundwald	34
I. Szabo	30
N. Gaidaev	29
C. Slobozenco	24
I. Crotenco	23
S. Corol	22
G. Crainic	20

N. CERCASOV

T. Tassopol	18
P. Borisiac	17
D. Dobrescu	14
Gr. Gram	13
B. Grăjdănescu	11
Tr. Marcu	8
I. Zabelin	7
T. Drăgoiescu	6
I. Lucan	6
C. Dumitrescu	6
A. Podoleacov	5
N. Ionescu	4
St. Ionescu Badei	3
E. Marcenco	3

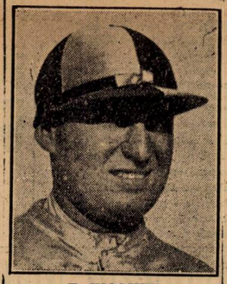

E. FISCHER

I. Brânzea	2
F. Komarnitky	2
Voronin	2
N. Abăluță	1
A. de Vosal	1
C. Cristodorescu	1
P. Iurca	1
Maior Petrovici	1
T. Popa	1
Gavrilescu	1
I. Strijiniuc	1
N. Terehov	1

In Derbyul polonez, Skarb a suferit a doua înfrângere din carieră

Skarb, excelentul cal de trei ani polonez, se bucura de renumele de a fi neînvins până în Derbyul german, unde a terminat neplasat.

Cea de a doua înfrângere din carieră a suferit-o în Derbyul polonez, unde a terminat al șaptelea.

Invingător a fost Colt, un demn fiu al lui Bofur, a cărui activitate de alergător și reproducător este bine cunoscută.

Favorit al cursei a fost Skarb, la cota de 2 la 1.

Programul din toamnă al Jockey Clubului

Continuăm publicarea programului meetingului de toamnă dela Băneasa:

VI. **Premiul Haslemimi.** (Handicap de vânzare). Pr. I, 20.000 lei Pr. II, 500 lei. Pr. III, 2500 lei Pr. IV, 1200 lei. Dist. 1000 m. (L. D.) Pentru cai de 2 ani cari n'au câștigat o sumă de 40.000 lei. Caii publicați cu 60 kg. sunt de vânzare pentru 70.000 lei. Pentru fiecare 1 kg. mai puțin prețul de vânzare se va scade cu 2000 lei. Hanticapul se va publica la 18 Septembrie.

Intrare 60 lei până la 15 Septembrie. Incă 90 lei pentru caii neretrași până la 19 Septembrie.

VII. **Premiul Doli.** (Handicap). Pr. I, 30.000 lei. Pr. II, 7500 lei. Pr. III, 700 lei. Pr. IV, 1800 lei Dist. 1800 m. (P. N.). Pentru orice cai din orice țară, de 3 ani și mai sus cari n'au câștigat în anul curent o sumă de 150.000 lei nici un premiu de 75.000 lei. Handicapul se va publica la 13 Septembrie.

Intrare 90 lei până la 15 Septembrie. Incă 135 lei pentru caii neretrași până la 19 Septembrie.

ZIUA VIII-a, JOI 28 SEPTEMBRIE

I. **Premiul Tismana.** (Alergare de vânzare). Pr. I, 20.000 lei; Pr. II, 5.000 lei; pr. III, 2.500; pr. IV, 1.200 lei. Dist. 1500 m. (P. I.) Pentru orice cai de 3 ani și mai sus cari n'au câștigat în anul curent o sumă de 70.000 lei și sunt de vânzare pentru 75.000 lei. Greutate: 3 ani 56½ kg. 4 ani și mai sus, 60 kg. Pentru fiecare 10.000 lei mai puțin, declarat de vânzare se va primi 2½ kg descărcare până la minimum 15.000 lei. Orice câștigător în a. c. ia 1½ kg. de fiecare sumă de 20.000 lei câștigată. Câștigătorul dela 1 Septembrie anul curent — dacă a câștigat până la această dată o sumă de 30.000 lei — mai la 1½ kg., la două alergări 3 kgr. Caii cari n'au câștigat în anul curent primesc 2 kgr. Caii maiden primesc 6 kg

Intrare 60 lei până la 22 Septembrie. Incă 90 lei pentru caii neretrași până la 26 Septembrie.

II. **Premiul Câmpina** (Welter handicap) (repriza I-a). Pr. I, 25.000 lei; pr. II, 6.200 lei; pr. III, 3.100 lei Pr. IV, 1.600 lei, Dist. cca 1600 m. (P. I.) Pentru orice cai, din orice țară, de 3 ani și mai sus, cari n'au câștigat în anul curent o sumă de 100.000 lei. Greutate minimă 45 kg. Publicarea greutăților la 25 Septembrie.

Intrare 75 lei până la 22 Septembrie. Incă 100 lei pentru caii neretrași până la 26 Septembrie.

III. **Premiul Bâlcoi** (Handicap de vânzare). Pr. I, 25.000 lei; pr. II, 6.200 lei. pr. III, 3.100 lei. pr. IV, 1.600 lei. Dist. 1000 m, (L. D.). Pentru orice cai, din orice țară, de 2 ani, maiden. Caii publicați cu 60 kg. sau mai mult sunt de vânzare pentru 100.000 lei. Pentru fiecare 1 kg. mai puțin prețul de vânzare se scade cu 3.000 lei. Publicarea greutăților la 25 Septembrie.

Intrarea 75 lei până la 22 Septembrie. Incă 100 lei pentru caii neretrași până la 26 Septembrie.

IV. **Premiul Moreni.** (Alergare mixtă). Pr. I, 30.000 lei. pr. II, 7.500 lei. pr. III, 3.700 lei. pr. IV 1.800 lei. Dist. 1300 m. (L. D.) Pentru orice cai, din orice țară, de 3 ani și mai sus cari n'au câștigat în anul curent o sumă de 150.000 lei. Greutate: 3 ani 53½ kg.; 4 ari și mai sus 57½ kg. Pentru fiecare sumă de 40.000 lei câștigată în anul curent se va lua 1½ kg. supragreutate. Câștigătorul unui premiu de 50.000 lei în anul curent va mai lua 2 kg. supragreutate. Caii cari n'au câștigta în anul curent un premiu de 30.000 lei primesc 2½ kg descărcare. Caii puși de vânzare pentru 100.000 lei primesc 2 kgr. pentru 70.000 lei 4 kg., pentru 50.000 lei 6 kg.

Intrare 90 lei până la 22 Septembrie. Incă 135 lei pentru caii neretrași până la 26 Septembrie.

VI. **Premiul Bușteni.** Pr. I, 25.000 lei; pr. II, 6.20 lei; pr III, 3.100 lei; pr. IV, 1.600 lei. Dist. 1100 m. (L. D.). Pentru orice cai, din orice țară, de 2 ani, cari n'au câștigat în anul curent o sumă de 75.000 lei. Greutate 55 kg. Orice câștigător va lua 1½ kg. de fiecare sumă de 25.000 lei câștigată. Câștigătorul unui premiu de 35.000 lei va mai lua 1½ kg. supragreutate de 50.000 lei 3 kg. Cai maiden primesc 3 kg descărcare.

Intrare 5 lei până la 22 Septembrie. Incă 100 lei pentru caii neretrași până la 22 Septembrie.

VI. **Premiul Câmpina.** (Welter handicap). (Repriza II-a). Pr. I, 25.000 lei; pr. II, 6.200 lei; pr. III 3.100 lei; pr. IV, 1.600 lei. Dist. cca. 1600 m. (P. I.). Pentru caii cari după acceptarea greutăților sunt în a doua parte, adică spre greutatea minimă.

VII. **Premiul Ocnița.** (Handicap) r. I, 30.000 lei; pr. II, 7.500 lei; pr. III, 3.700 lei; pr. IV, 1.800 lei. Dist. 2400 m. (P. V.). Pentru orice cai din orice țară, de 3 ani și mai sus, cari n'au câștigat în anul curent o sumă de 150.000 lei, niciun premiu de 70.000 lei. Publicarea greutăților la 25 Septembrie.

Intrarea 90 lei până la 22 Septembrie. Incă 135 lei pentru caii neretrași până la 26 Septembrie.

ZIUA IX-a
DUMINICĂ 1 OCTOMBRIE

I. **Premiul Prahova.** (Handicap de vânzare). Pr. I, 20.000 lei; pr. II, 5.000 lei; pr. III, 2.500 lei; pr. IV, 1.200 lei. Dist. 1400 m. (P. I). Pentru orice cai din orice țară, de 3 ani și mai sus, cari n'au câștigat în anul curent o sumă de 100.000 lei nici un premiu de 60.000 lei. Greutate: 3 ani 53 kg., 4 ani și mai sus 56 kg. Orice câștigător în anul curent va lua cate 1½ kg. de fiecare sumă de 30.000 lei câștigată în anul curent al unui premiu de 40.000 lei va mai lua 1½ kg. supragreutate. Orice câștigător dela 1 Septembrie anul curent al unui premiu de 35.000 lei va mai lua 2 kg. spragreutate. Caii cari n'au câștigat în anul curent un premiu de 25.000 lei primesc 1 kg. descărcare. Caii cari n'au câștigat în anul curent primesc 4 kg. Caii puși de vânzare pentru 80.000 lei mai primesc 2 kg. descărcare, pentru 60.000 lei 4 kg., pentru 40.000 lei 6 kg.

(Va urma)

PISSENLIT a câștigat Premiul SAINT SIMON

Alergarea capitală a reuniunei de Sâmbătă dela Le Trembley a fost premiul Saint Simon (2300 metri, 50.000 de franci). A câștigat Pissenlit un armăsar de trei ani al d-lui Pierre Wertheimer, fiind pilotat de W. Johnstone. Al doilea s'a plasat Rantzan. Favorit tul Palais Cardinal a făcut dead head pentru locul al treilea cu Drearu Girl. Mai jos dăm rezultatul.

1. Pissenlit 54 W. Johnstone
2. Rantzau 54 R. Brethes
3. Palais Cardinal 54 J. Lau main.
4. Dream Girl 52½ J. Doyasbere.
5. Rurik 54 W. Anderson.
6. Jorullo 57 A. Dupuit
7. Farangi 54 F. Herve.

Câștigat: 1½ lungime, 3 lungimi, dead heat.

Cota: 42; 22, 35, pentru 10
Durata: 2.25,6.

Câștigătorul este antrenal de W. Pratt.

Knight's Star a repurtat o victorie ușoară în Stewards Cup Handicap

Steward's Cup Handicap (1000 de lire, 1200 de metri), disputat săptămâna trecută s'a soldat cu o victorie ușoară.

A câștigat Knight's Caprice care descinde din Knight's of the Garter și Gay Caprice.

Knight's Caprice a câștigat ușor. A luat comanda din plecare și fără să fie solicitată a terminat cu un avantaj de trei lungimi.

Rezultatul este următorul:

1. Knight's Caprice 53 jum. (J. Canty);
2. Fastctip 50 jum. (K. Gethin);
3. Linklater 53 (R. Perryman).

23 de concurenți.

Câștigat: 3 lungimi, cap.

Knight's Caprice aparține colonelului T. Clarke; antrenor: R. Dawson.

Marile alergări de vară din Franța

In luna August vor avea loc la Deauville două mari alergări de galop.

Primul, este Prix Jacques Le Marois, care se va disputa la 13 ale lunei.

Alocat cu 75.000 franci și comportând 1600 metri, în acest premiu vor alerga și câteva vedete pariziene de trei ani, cum sunt: Turbulent, Ati, Romeo, Bon Voyage, Mac Kann și Bocchus.

Iată lista completă a concurenților inscriși:

Billy of Spain	56
Farangi	56
Le Beau Pierrot	56
Macaron	56
Turbulent	56
Ati	56
Roemo	56
Complimen	56
Bon Voyage	56
Mac Kann	56
Brontes	56
Coeur de Laitue	56
Bacchus	56
Episcope	56
Pissenlit	56
Radio	56
Zip II	56
Epigone	56
Semiramide	54½
Dixiana	54½
Lavande	54½
Zoazo	54½

*

La 15 ale lunii, adică două zile mai târziu, se va disputa o altă probă de 75.000 franci, deschisă cailor de trei ani și mai sus. Este vorba de Pria Kergorlay.

Dintre concurenți, remarcăm pe Or, Gladiator și Kenièvre

Premier Baiser, Military, Etalon

Iată numele și greutățile tuturor concurenților:

Dardanelles	62
Fitz	62
Irish Guard	62
Monthery	62
Roi Mage II	62
Premier Baiser	62
Samy	62
Krakow	62
Molitor	62
Formor	62
Plolly Buzz	62
The Spy	62
Sirlan	62
Sirtam	62
Military	55
Shrift	55
Fozhound	55
Balzac	55
Birkil	55
Mon Tresor III	55
Etalon Or	55
Allegory	55
Gladiador	55
Magnago	55
Cidre Mousseux	55
Sanzio	55
Genievre	55
Irifle	55
Le Souriceau	55
Dixiana	53½

CICLISM

PENTRU O BUNA PREZENTARE

PEDALAJUL CAT MAI VARTOS VA FI STRICT OBLIGATORIU

CURSA LITORALULUI

PE MARGINEA REGULAMENTULUI UNEI CURSE DE PROPAGANDA

In ziua de 13 August, Dobrogea, în care ciclismul a strălucit cândva, va cunoaşte o etapă de viguroasă afirmare, sortită să readucă în gustul publicului de pe litoral, sportul velocipedic.

Este vorba de marea cursă propagandistică, denumită „Cursa Litoralului" care se va bucura de patronajul d-lui rezident regal N. Ottescu, — un vechi iubitor al preumblărilor cicliste.

O CURSĂ SORTITĂ SĂ AIBĂ SUCCES

Dat fiind faptul că proba se va alerga pe litoral, mai precis, va străbate vestitele localităţi Balcic, Mangalia, Agigea, oprindu-se în Constanţa, — în plin sezon balnear, — este de aşteptat ca înscrierea să obţină un mare succes de public.

Dar dincolo de succesul pe care, indiscutabil, îl va înregistra această competiţiune, trebuie văzută latura propagandistică a manifestaţiunii, întru înscăunarea în drepturi, a unui sport care cu 15 ani în urmă, fiinţase într'un mod foarte mulţumitor.

In urma acestei manifestaţiuni, — şi ţinând seamă de activitatea pe care o depune „Ovidiul" şi de sigur o va depune şi mai vârtos în viitor, — pedala dobrogeană va fi reînviat complet, pornind spre o nouă viaţă, pe un drum nou, întocmai ca şi sportul ciclist, în general, ale cărui orizonturi apar largi aerisite şi de frumoase fărădulieli.

O CURSĂ... „MERIDIONALA"

Dacă franţuzii au cursele lor meridionale, desfăşurate pe ţărmul torid al Mediteranei, apoi de aci încolo vom avea şi noi o cursă pe ţărmul mării, alergată pe drumuri aride oarecum, sub bazele unui soare crunt arzător şi într'o regiune în plină viaţă, sezonul balnear.

O deosebire însă o va constitui drumul care nu numai că nu-i gudronat, dar pe alocuri e sterp, plin de praf, de o palmă, sau dur: drumuri specific dobrogene.

Dar asta nu poate fi o piedică în nici un caz, faţă de rostul probei, faţă de programul ei, care mai mult aduce cu o excursie oficiaală, cu o preumblare velocipedică, un fel de demonstraţie de ciclo-turism, program însă înlăuntrul căruia se va fugi nu glumă.

UN VAGON SPECIAL

Caravana care va face deplasarea pe litoral se va compune din 60—70 persoane, — concurenţi oficiali, gazetari, mecanici etc. Ceeace în mod firesc implică rezervarea unui vagon special.

Vagonul special este impus şi de un alt considerent.

Plecând în ajun băeţii au nevoie să stea cât mai comod posibil lungiţi dacă se poate, căci, este ştiut, şederea în picioare sau incomod, înghesuit, cauzează condiţiei fizice.

PEDALAJUL CÂT MAI VÂRTOS STRICT OBLIGATORIU

Regulamentul cursei de care ne ocupăm cuprinde un pasaj osebit de interesant şi anume, prevede ca „alergătorii care vor abandona din alt motiv decât de forţă majoră, vor face calea întoarsă".

Cu alte cuvinte dacă un alergător renunţă la cursă, — abandonează, — fiindcă — nu mai poate, nu-l mai ţin resursele fizice, — atunci ca, un revers al acestui fapt, el va fi obligat să parcurgă dela punctul abandonului, calea întoarsă, pe socoteala lui.

Măsură, nu-i de fel serevă, dat fiind faptul că alergarea nu măsoară decât 120 km. Ori în faţa acestei cifre şi întrucât se fac cheltueli serioase cu regia probei, — apoi apare justificat ca organizatorul să-ţi ceară să fugi serios 3—4 ore.

Aşa dar cuvântul de ordine strict obligatoriu pedalajul cât mai vârtos.

— em. i —

DIN REGULAMENTUL CURSEI

— Federaţia Română de Ciclism organizează în ziua de Duminică 13 August 1939 o cursă ciclistă denumită Cursa Litoralului pentru cupa Excelenţii Sale d-lui Rezident Regal Niculae Ottescu, „Cupa Primăriei oraşului Bazargic" şi „Cupa Coastei de Argint".

— Proba se aleargă pe distanţa Bazargic-Caracuri-Ceairghiol-Vultureşti-Balcic-Siuciuc - Mihăileni-Cavarna-Hagi Dumitru-Iazagilor-Salba-Satlamuş - Camăsoară în total 150 km. şi este deschisă tuturor licenţiaţilor în stare de funcţionare, ghidoanele gigea-Constanţa.

— Cursa Litoralului deschisă tuturor licenţiaţilor ai F. R. C.-ului din toate categoriile şi clasele amator şi independent, cari nu au împlinit 18 ani, până la data de 13 August a. c.

— Proba Litoralului se împarte în două:

a) *Bazargic-Balcic 35 km.;*

b) *Balcic-Constanţa 115 km.*

La Balcic va fi o semi etapă. In această localitate se va face o oprire de circa 5 ore, înăuntru căreia se va disputa o cursă pe ceastă pe un circuit închis de 5 ture pentru „Cupa Coastei de Argint", cu un clasament aparte şi se va servi masa.

— Plecarea din Bazargic se va da Duminică 13 August la ora 8 dim. după servirea micului dejun, plecarea în grup. Sosirea la Balcic va fi în dreptul Aeroportului, clasamentul făcjndu-se în ordinea sosirii, iar plecarea din Balcic se va da deasemenea în grup spre Constanţa, la orele 14. Clasamentul general se va face prin adunarea timpului dela ambele semi etape.

— Adunarea concurenţilor pentru plecarea în această cursă va fi în Bucureşti, Gara de Nord, în ziua de 12 August ora 12, pentru a pleca cu trenul de ora 13,05, unde vor merge direct la culcare. Astfel fiecare alergător îşi va lua pe cont propriu alimentarea pentru seara de 12 August.

— Concurenţii sunt obligaţi a avea frânele în bună stare de funcţionare ghidoanele bușonate şi costumul reglementar.

— Sunt admise maşini urmăritoare cu obligaţia de a pune la dispoziţia F. R. C-ului un loc pentru un oficial care pe întregul parcurs va îndruma maşina pe propria lui răspundere, ţinând seama că nici un vehicul nu poate să fie mai aproape de 30 m. de ultimul alergător din pluton şi că este interzis urmăritorilor să dea concurenţilor indicaţiuni cari pot fi dăunătoare celorlolţi concurenţi.

— La Mangala va fi un control volant, alergătorii putându-se alimenta la acest punct pe contul organizării.

— Este interzis alergătorilor de a profita de trena unui vehicul, fapt care dacă este constatat de oficiali, urmăritori sau persoane autorizate, atrage după sine scoaterea din clasament a vinovatului.

— Este permisă schimbarea bicicletei sau a părţilor din ea, în caz de accident, de rupere de cadru, furcă etc., fapt constatat numai de către comisari în momentul accidentului sau ulterior.

— Alergătorii cari vor schimba roţile şi bicicleta fără accident de bicicletă sau numai pentru boyauxuri, vor fi scoşi din clasament.

— Concurenţii sunt obligaţi a avea rezerve de boyauxuri. In cazul când rezervele aflate asupra lor au fost epuizate, ei pot să se aprovizioneze cu alte rezerve de-ale lor, dacă le au, în maşinile urmăritoare, dar numai dacă dau în schimb boyauxuri sparte.

— In cazul când alergătorul a suferit un accident la maşina sa, este obligat să-şi repare singur defectul fără ajutor străin. Alergătorul contravenient va suferi o peanlizare de 5 min. care se va scade din totalul timpului său în clasamentul general.

— Alergătorul care va abandona fără motiv de forţă majoră, se va întoarce la Bucureşti pe spezele sale.

— Inchiderea controlului se va face la 20% din timpul primului sosit. Inainte de sosirea la Balcic şi Constanţa, precum şi în alte puncte unde se vor anunţa premii în timpul cursei, se vor marca circa la 500 m. printr'un steag alb liniile de sosire, iar sosirea printr'un steag roşu.

— Inscrierile însoţite de taxe de lei 100 se primesc de pe acum, până în ziua de 8 August a. c., ora 18 la sediul F. R. C. din calea Victoriei 29 etajul 3. Se primesc înscrieri telegrafice şi telefonice din provincie.

— Premiile: „Cupa Excelenţii Sale d-lui Rezident Regal N. Ottescu' se va atribui primului alergător din clasamentul general.

„Cupa oraşului Balcic" care se va atribui alergătorului sosit primul la Balcic.

„Cupa coastei de Argint" care va fi atribuită câştigătorului cursei locale de coastă.

Premiile clasamentului general sunt obiecte de sport în valoare de: 1) 5000; 2) 3000; 3) 2000; 4) 1000; 5) 1000; 6) 1000; 7) 500; 8) 500; 9) 500; 10) 500 lei.

Oficialii cursei:

Comisari d-nii: Drugeanu, Gr. Nicolau, V. Stănescu.

Judecător de sosire: D. Drugeanu.

Cronometror: M. Antonescu.

ITINERARIUL PROBABIL AL CURSEI LITORALULUI

Bazargic ora 8 dim.
Caracuri ora 8,20 dim.
Cairghiol ora 8,40 dim.
Vultureşti ora 8,54 dim.
Balcic sosirea la ora 9 dim., plecarea la ora 14.
Cavarna ora 14,30.
Salba ora 15,30.
Mangalia ora 16,30.
Carmen Sylva ora 17,20.
Constanţa ora 18.

Gruparea ASPIM se desfiinţează?

Ciclismul românesc e pe punctul de a primi o grea lovitură. E vorba de impasul în care se găseşte gruparea A.S.P.I.M.

Din cauza unor grave neînţelegeeri interne, cari macină nervii şi descurajează chiar şi pe cei mai entuziaşti suporteri, gruparea lui Tudose şi Feordeanu e în situaţia de a se desfiinţa.

O hotărîre definitivă în acest sens urmează a se lua în şedinţa extraordinară pe care comitetul o va ţine joi seara.

Faţă de marele aport pe care gruparea „aspimistă" l-a adus în lupta de afirmare a ciclismului, un asemenea desnodământ ar fi extrem de dureros.

Şi nu credem ca tocmai d. D. Mociornita, animatorul grupării, va admite ipoteza unei desfiinţări, lovind astfel în posibilitatea de afirmare a ciclismului românesc.

Citiţi şi răspândiţi Universul - Sport

Polonezul Matierella a câştigat Turul ciclist al Poloniei

VARŞOVIA, 31. — Eri a luat sfârşit Turul ciclist al Poloniei.

In clasamentul general al individualilor, primul loc a revenit polonezului Martierella în 49 de ore 32 minute şi 53 secunde.

Ciclistii francezi pentru campionatele mondiale au fost desemnaţi

Federaţia franceză de ciclism nu-şi pierde vremea. La terminarea campionatelor de demifond, comisia a desemnat, în vederea campionatelor mondiale de specialitate, pe Louis Minardi. Mai rămân deci de găsit: 1 titular şi 1 înlocuitor.

Plecând dela aceeaş ordine de idei, comisia superioară a numit şi pe campionul Franţei, pentru competiţiunea dela Varèse. Deci se va deplasa Speicher, urmat de Thiétard.

Şi campionul Franţei de viteză este selecţionat. Deci Renaudin va fi văzut la Vigorelli. Va avea drept tovarăş pe Gérardin, al cărui nume s'a pomenit adesea, câştigând Marele Premiu al Parisului.

La categoria amatorilor, federaţia a ales pe Noblet, pentru sprint şi pe Talle şi Choque, pentru rutieri.

O iniţiativă frumoasă

Doi tineri elevi de liceu de 17 şi 18 ani vor să întreprindă o călătorie cu bicicleta pentru a admira frumuseţile, pitorescul României.

Splendoarea plaiurilor ţării noastre a început să intereseze din ce în ce mai mult tinerele vlăstare ale românismului.

Aerul sănătos al munţilor va fi aspirat din plin. Susurul isvoarelor ca şi ciripitul sglobiu al păsărelelor alcătuesc o simfonie a cărei frumuseţe nu ne e decât nouă, românilor, accesibilă. Frumuseţile vieţii dela ţară pot fi văzute „la ele acasă". Romanele lui Duiliu Zamfirescu şi Mihail Sadoveanu vor putea fi trăite din plin, în însăşi atmosfera care le-a determinat.

Punerea în practică a acestei iniţiative trebue amintită în coloanele noastre, deoarece sunt puţini aceia cari se hotărăsc să facă o asemenea călătorie. Când tinerii nu au mers până acum în excursii mai lungi de 60—70 km. şi având în spate pe cineva cari să le arate drumul, primul pas din smulgerea unei tradiţii dăunătoare în primul rând lor, e un semn îmbucurător.

E un semn de maturitate a tineretului român, de smulgere de sub tutela obositoare a trecutului, de evadare spre realitate, spre bărbăţie.

Apoi o asemenea încercare trebue privită şi din punct de vedere pur sportiv cicloturismul, care la noi este încă în faşe faţă de alte ţări.

In România, încurajatorii acestui sport au apărut de foarte curând.

Poate că erau şi sprijine, sportul pedalei. Dar să spunem drept nu aveau pe cine încuraja. Acum, prin ajutorul propagandei, au început să apară şi sportivii şi încurajaţii lor.

Tinerii despre care am vorbit în rândurile de mai sus nu sunt numai sportivi a căror hotărire merită a fi subliniată, ci şi crainici ai ciclo-turismului, cari merită a fi susţinuţi.

BOX

Gheorghe Covaci (Potcoava) a părăsit ţara cu destinaţia Paris

Aseară cu simplonul de 6.55 au părăsit Capitala îndreptându-se spre Paris, internaţionalul Gheorghe Covaci şi soţia sa, veniţi în voiaj de nuntă în România. După o şedere de o lună printre noi, „Potcoavă" a reluat drumul care duce spre „Oraşul-lumină" iar de acolo în Alger, unde managerul său a perfectat două matchuri în cursul acestei luni, matchuri pe cari Covaci ţine să le respecte. Într'unul din ele va întâlni pe Omor Konidri — în revanşă — asupra căruia românul a obţinut o victoria prin descalificare în repriza 4-a la prima întâlnire. Al doilea match îl va susţine în compania unui boxeur ce urmează a fi desemnat ulterior.

O interesantă reuniune în regia grupării „Universal"

Pe program: Sandu Petrescu-Marin Gaşpar

Joi 3 August la ora 8 seara, grădina „Central" din calea Griviţei 166 îşi redeschide porţile, adăpostind o interesantă reuniune amatoare regizată de proaspăta grupare „Universal". Pe program figurează o seamă de pugilişti consacraţi, aparţinând vechei săli „Central", cari după cum se ştie, anul trecut, au lăsat cele mai frumoase impresii oridecâte ori au evoluat în ring.

Reuniunea promite să înregistreze un frumos succes datorită atât programului cât şi combatanţilor cari sunt desăvârşiţi escrimeuri ai pumnului.

ORDINEA MATCHURILOR ESTE URMATOAREA

Titi Stoenescu (M. D.), Gheorghe Stoica (U).

Jean Chirculescu (U), Radu Roşianu (M. D.).

Gheorghe Tătărescu (U), Păun Safta (M. D.).

Panal Alexandru (U), Gh. Melinescu (U).

Mişu Petrescu (U), Gheorghe Enciu (M. D.).

Puiu Obăgilă (U), C-tin Tudose (Turda).

MATCH DE ANTRENAMENT

Sandu Petrescu-Marin Gaspar.

Sâmbătă la Galaţi

O mare reuniune mixtă

Pe program: Const. David debutează la profesionism întâlnind pe Tr. Petrescu

Stadionul C. F. R. din Galaţi, va adăposti Sâmbătă 5 August ora 21, o mare reuniune amatoare de box cu care ocazie o reprezentantivă a sălii „Mielu Doculescu" va întâlni formaţia locală a „Gloriei C. F. R.". Întâlnirea care are caracter de revanşă — la prima „ciocnire" bucureştenii au învins categoric cu scorul de 7-2 — va da loc la cele mai extraordinare dispute din câte a găzduit oraşul dunărean. Localnicii vor face până şi imposibilul pentru o cât mai categorică reabilitare în faţa spectatorilor gălăţeni, luptând până la ultima picătură de energie. Bucureştenii pe de-altă parte vor căuta să confirme a doua oară superioritatea lor, motiv pentru care s'au antrenat intens şi cum sunt în cea mai bună formă, speră să reediteze frumoasa performanţă realizată acum 4 săptămâni pe ringul grădinii „Martac" din Calea Dudeşti. Indiferent care va fi rezultatul, anticipăm — fără riscul desminţirii — un mare succes, iar publicul care va asista la această frumoasă reuniune nu va avea nimic de regretat. vor avea ocazi saă vadă evoluând în ring, faimoasa reprezentativă a grupării de sub conducerea maestrului Mielu Doculescu, care într'un timp atât de scurt a reuşit să se facă de temut în cele mai selecte loturi. Dacă la aceste dispute înverşunate între cei mai buni amatori ai ringului românesc, vom mai adăuga că va avea loc şi un match profesionist, evident programul i-a o formă cu adevărat excepţional din toate punctele de vedere. Întâlnirea profesionistă va însemna o plăcută surpriză întrucât. Constantin David, gloria boxului amator şi fost mulţi ani campionul României la categoria uşoară, primeşte „botezul" trecerii în cadrele profesioniste, înfruntând pe-o distanţă de 6 reprize a 3 minute, pe Traian Petrescu, fost de asemeni campion naţional. Cine cunoaşte stilul de a boxa al lui Oavid îşi poate uşor închipui câtă spectaculozitate va oferi acest match, cu atât mai mult cu cât are ambiţia ca debutul să coincidă cu o victorie, care în mod normal n'o poate pierde.

PROGRAMUL SE PREZINTA IN FORMA URMATOARE

Alexandru Russu (C.F.R. — Florea Mihăilescu (M. D.).

Aurelian Jercan (Gloria C F. R.) — Toma Petre (M.D.).

Marin Moscu (Gloria C.F.R.) — Temistocle Iliescu (M.D.).

Niculae Panaitescu (Gloria C.F.R.) — Gheorghe Cojocaru (J. C.).

Niculae Boncilă (Gloria C. F.R.) — Alexandru Pestrini (M.D.).

Vasile Boanţă (Gloria C.F.R. — Petre Ionescu (Turda).

Alfred Meski (Gloria C.F.R.) — Gheorghe Georgescu (J.C.).

Iosef Mayer (Gloria C.F.R.) — V. Constantinescu Martac (M. D.).

Ioan Tocu (Gloria C.F.R.)— G. Constantinescu Martac (M. D.).

Matchurile amatoare se vor disputa pe distanţa de 3 reprize a 3 minute.

MATCH PROFESIONIST

CONSTANTIN DAVID — TRAIAN PETRESCU, 6 reprize a 3 minute.

ATLETISM

Sâmbătă şi Duminică, la Braşov, campionatele naţionale de ştafetă, decathlon şi marathon

Amânate din cauze pe cari le-am semnalat la timp în coloanele acestui ziar, campionatele naţionale de ştafetă, decathlon şi marathon au fost programate irevocabil pentru Sâmbătă 5i şi Duminică, 6 August, tot la Braşov.

Este inutil să mai insistăm că pregătirile în vederea primului „naţional" atletic, atât din partea cluburilor, cât şi a organizatorilor, au fost din cele mai active.

Începând cu Oradea şi sfârşind cu Cernăuţiul, pretutindenea a domnit până în prezent o activitate dintre cele mai febrile, atleţii ţinând să se prezinte în această întrecere naţională în condiţiuni cât mai optime.

LA BRAŞOV

Splendidei staţiuni climatice de la poalele Tâmpei i-a revenit anul acesta cinstea de a adăposti şi organiza aceste campionate, cari, întotdeauna, au cunoscut un succes technic şi spectacular dintre cele mai invidiate.

In general, probele de ştafete, atunci când sunt disputate aprig, constituesc unul dintre cele mai spectaculoase probe atletice.

Cu alte cuvinte, acest caracter atât de necesar unei dispute sportive, este asigurat.

Acestuia i se adaugă organizarea technică, asupra căreia avem curajul s'o anticipăm, că va fi excelentă.

O regizie condusă de d. maior Vintilă Cristescu, atlet din vechea gardă, este o chezăşie puternică în apărarea prevederii noastre.

CAMPIONATUL NAŢIONAL DE DECATHLON

Concomitent cu campionatele de ştafetă, se vor desfăşura şi probele campionatului naţional de decathlon.

Anul acesta, spre deosebire de anul trecut cari s'au disputat într'o indiferenţă generală, ele vor fi înălţimea unui astfel de eveniment.

Din toată ţara s'au primit la F. R. A., lupta anunţându-se deschisă între aproape 20 de atleţi.

Aspiranţii la titlul lui Costică Herold au început să înmulţească pe zi ce trece.

MARATHONUL NAŢIONAL

Campionatul naţional de marathon,, încadrat şi el în aceste concursuri se anunţă cele mai bune auspicii.

La Bucureşti marathoniştii se antrenează intens, acelaş lucru petrecându-se şi în ţară.

Iată pe scurt desenat cadrul măreţ în care se vor disputa aceste campionate.

Noui instrucţiuni în legătură cu campionatele naţionale de juniori

F. R. A. comunică următoarele :

Campionatele Naţionale— Juniori vor avea loc sub înaltul Patronaj al M. S. Regelui, la Cluj, în zilele de 12 şi 13 August a. c.

Inscrierile, scutite de orice taxă, vor fi făcute pe formulare tip F.R.A. complectate cu toate datele prevăzute în formular (performanţă, nr. legitimare etc.). In plus, atleţii sunt obligaţi a prezenta până la începerea Campionatelor un act oficial (extractul de naştere) pe baza căruia să se stabilească exact data şi anul naşterii, iar F.R.A. va elibera licenţa de junior.

Sunt consideraţi drept juniori, atleţii născuţi până la data de 31 Decembrie 1919 inclusiv.

Cererile de înscriere se vor trimite Secretariatului F. R. A., Bucureşti Str. I. L. Caragiale nr. 13 şi trebue să sosească cel mai târziu până Vineri 4 August orele 20. Ori ce cerere sosită după acest termen sau care nu va fi complectată cu toate datele prevăzute pe formular nu se vor lua în considerare.

Ţinuta atleţilor va fi cea prescrisă de regulament, cu culorile distinctive ale asociaţiei pe care o reprezintă. Orice abatere va fi sancţionată cu eliminarea atletului din competiţiune.

Asociaţiile sunt stăruitor invitate a consulta programul la înscrierea atleţilor, deoarece nu se admite nici o modificare a programului ori cari vor fi motivele invocate.

DE PE PISTĂ

Wooderson a câştigat cursa de o milă cu handicapuri în 4 m. 15 s. 2/10, la Newcastle, după ce s'a rănit serios la un muschi al picorului.

Cu toate acestea el va participa la concursul internaţional de pe White City dela 7 August.

*

După ziua doua a matchului Finlanda — Suedia, punctajul este tot în favoarea finlandezilor cu 112 puncte la 102.

Mâine, vom publica dela trimisul nostru special, un amplu reportaj al acestui final de match epocal pentru suedezi.

*

Cu prilejul campionatului de stafetă din Suedia, desfăşurat la Orgryte, s'a stabilit un nou record mondial pe 4 x. 1.500 m. cu timpul de 15 m. 56 s. 2.

*

La campionatele femenine ale Angliei, atleta B. Lock a stabilit un nou record englez pe 60 m. plat cu 7 s. 6.

*

Italia va fi reprezentată la White City, la 7 August, prin următorii atleţi: Mariani (100 y. şi 220 y.), Lauzi (440 y.), Beviacqua (3 mile), Maffei (lungime), Romeo (pdăjină) şi Oberwerger (disc).

*

Iată acum şi atleţii germani: Scheuring (100 şi 220 y.), Brandscheit (880 y.), Glaw (120 y. garduri), Hoelling (440 y. garduri), Hartens (înălţime), Long (lungime), Trippe (greutate), Wotapek (disc), Blask (ciocan).

După cum se vede, Harbig nu va face deplasarea.

Dr. Mihail Alexandrescu vrea să participe la decathlonul dela Braşov

Zilele acestea am primit la redacţie o scrisoare dela atletul clujean dr. Mihail Alexandrescu, actualmente stabilit la Vişeul de Sus în Maramureş, unde îşi satisface obligaţia Serviciului Social şi în care ne împărtăşeşte dorinţa de a participa la campionatele naţionale de decathlon ce se desfăşoară la 5—6 August.

Clujeanul, după ce şi-a luat doctoratul în medicină, s'a antrenat în mod special pentru această grea probă, fiind în cea mai bună formă a sa.

Partea grea, însă, este alta. Fiind plecat cu echipele Serviciului Social, nu va putea concura fără o prealabilă aprobare a d-lui prof. Dimitrie Gusti.

In acest scop, Alexandrescu a făcut toate intervenţiile necesare, rămânând numai să primească aprobarea.

Credem că F. R. A. ar putea interveni şi ea pe lângă conducătorul echipelor în acelaş scop.

Ar fi o recompensă bine meritată de clujean, după o muncă atât de acerbă depusă de el în vederea acestei întreceri.

Marathoniştii Zinopol şi Botez se antrenează la Predeal

Predeal, 31 (prin telefon). — *De aproape o lună au sosit în localitate marathoniştii gălăţeni Zinopol şi Botez dela Gloria C. F. R., cari se antrenează intens în vederea marei întreceri naţionale dela Braşov.*

Ambii sunt într'o excelentă formă şi performanţele realizate de ei la antrenamente, le dau mari speranţe în cursa de Duminică.

Dar fiind că până la disputarea acestei curse grele nu ne mai despart decât câteva zile, gălăţenii nu vor părăsi localitatea, continuându-şi antrenamentul cu aceiaşi atenţiune ca şi până acum.

Sporturi mecanice

Pentru „Marele Premiu al oraşului Braşov"

Inscrierile cu taxa simplă s'au închis Duminică seara

Adeziuni cu taxa dublă se mai primesc până la 8 August

Peste 12 zile „Marele Premiu al oraşului Braşov" competiţiune automobilistă şi motociclistă de viteză pe circuit îşi va trăi cea de a cincea ediţie a sa.

Pentru desfăşurarea acestei alergări a cărei înfiinţare se confundă cu reluarea organizaţiilor de curse automobiliste pe circuit, a fost sortită ziua de 13 August.

Intrecerea care ne reaminteşte de numele regrtatului Ghorghe Nadu, cel mai aprig dintre promotorii acestui gen de alergări este menită să cunoască şi anul acesta unul dintre cele mai frumoase succese.

Regisată de Moto Clubul Român din Braşov sub patronajul Automobil Clubului Regal Român şi cu concursul Oficiului Naţional de turism, Federaţiei motocicliste şi primăriei municipiului Braşov, întrecerii dela 13 August i se pregăteşte o organizare occidentală.

INSCRIERILE CU TAXE SIMPLE S'AU INCHIS

Inscrierile cu taxă simplă s'au închis Duminică seara, totuşi listele nu sunt prea bogate. Conform obiceiului, alergători noştri lasă această chestiune pentru ultimul moment. Este un sistem dăunător pe care sperăm să-l vedem detronat cât mai neîntârziat posibil.

In rândurile ce urmează publicăm lista furnizată de organizatori şi, în continuare o listă a concurenţilor cari, probabil, îşi vor mai înainta adeziunile.

INSCRIERILE

AUTOMOBILE SPORT

Reichenwallner (Germania), Fiat.
Haeberle (Germania), Hanomag.
Dr. Werneck (Germania), BMW.
Hahnstein (Germania), Adler.
Petre Cristea, BMW.
Radu Manicatide, Fiat.
Căp. Pawlowschi, Peugeot.
Ing. Jean Calcianu, Alfa Romeo.
Teo Kunz, BMW.

MOTOCICLETE SPORT

Nicolae Nicolici, X.
Egon Abraham, Zuendapp 600 cmc.
Radu Tatuşescu, BMW cmc.
Dan Tatuşescu, X.
Hans Engelbrechten, Zuendapp 500 cmc.
Wilhelm Richter, Nocton 500 cmc.
Ştefan Ignat, AJS cmc.
Vasile Petrescu, TWN 500 cmc.
Anghel Mareş, Harley Davidson 350 cmc.
R. J. Adleff, BMW 500 cmc.
A.R.M.A., H.

MOTOCICLETE CU ATAŞ

Mihail Cibianu, Zuendapp.
Teodor Porojan, Zuendapp 800 cmc.
Otto Pfennings, Zuendapp 600 cmc.
Savel Simioniuc, BMW 600 cmc.

MOTOCICLETE CURSE

Nicolae Ionescu - Cristea, Norton 500 cmc.
Iosif Roman, Rudge 500 cmc.
Nicolae Nicolici, X.

CARACCIOLA ŞI LANG NU VOR VENI LA BRAŞOV

In cursul zilei de ieri, organizatorii „Marelui Premiu al oraşului Braşov" au primit o adresă din partea casei Mercedes-Benz prin care conducătorii acestei formaţii anunţă că, spre regretul lor, alergătorii Caracciola şi Lang nu vor mai putea face deplasarea la Braşov.

CONCURENŢI PROBABILI

Iată acum o listă a concurenţilor cari probabil vor mai adera la condiţiunile alergării de Duminică 13 August:

MOTOCICLIŞTI

Ladislau Cejka, Caltorphe 500 cmc.
Otto Hamrich, Rudge 500 cmc.
Emil Pavel, BMW 500 cmc.
Ion Popa, Norton 500 cmc.
A. Altiokaian, BMW 500 cmc.
Erich Lautmann, Rudge 500 cmc.
Zoltan Kertesz, BMW cmc.
Gheorghe Ionescu, BMW 500 cmc.
Oswald Connerth, BMW 500 cmc.
Petre Vasilescu, Sarolea 500 cmc.
Ion Craioveanu, NSA 500 cmc
Bucur Gâlcă, NSU 500 cmc.
Ştefan Popp, DKW 250 cmc.

AUTOMOBILIŞTI

Ing. Jean Calcianu, Steyr.
Mihail Sontag, Maserati.
A. E. Rose, BMW.
A. G. G. de Chastelain, BMW.
Căp. Alexandru Papana, BMW.
Dr. Titu Manicatide, Fiat.
Leopold Canovici, Hanomag.
Riry Bohory, BMW.
Constantni Sgvescu, BMW.

Este aproape sigur că 90 la sută dintre aceşti probabili, se vor alinia la start.

Vom reveni.

Rezultate excelente în campionatele Jugoslaviei

Sezonul de natăţie a fost inaugurat în Iugoslavia cu matchul dintre Dubrovnik-Split, care s'a disputat la Dubrovnik.

Este interesant de remarcat că natăţia vecinilor noştri a făcut progrese formidabile şi astăzi este fără îndoială la nivelul primei clase europene.

Cea mai bună performanţă în cadrul acestei întâlniri a putut fi înregistrată la 400 m. liber, de tânărul Zizek, care a obţinut timpul de 4:51,6. Această performanţă este cu 28 (!) de secunde mai bună decât recordul român deţinut de Kelemen şi acelaş timp este şi cel mai bun rezultat obţinut anul acesta în Europa.

Dăm aci rezultatele obţinute la acest concurs şi în paranteză adăugăm şi recordurile româneşti.

DOMNI

100 metri liber

1. Stakula II 1:01,7 (1:03) (Stakula II este un copil de 15 ani!).

200 m. piept

1. Barbieri 3:02 (3:02,8).

400 m. liber

1. Zizek 4:51,6 (5:19,4).

100 m. spate

1. Ciganovici 1:15,2 (1:18,2)

Ştafetă 4x200 m.

1. Dubrovnik 9:45,6 (10:19,6).

DOAMNE

100 metri liber

1. Beara 1:16,8 (1:19,6).

100 m. spate

1. Orlici 1:30 (1:39,5).

200 m. piept

1. Orlici 3:26,5 (3:33,8).

4x50 ştafetă

1. Split 2:20,2 (—).

După cum se vede, absolut toate rezultatele obţinute la un concurs de deschidere a sezonului sunt cu mult mai bune decât recordurile noastre naţionale.

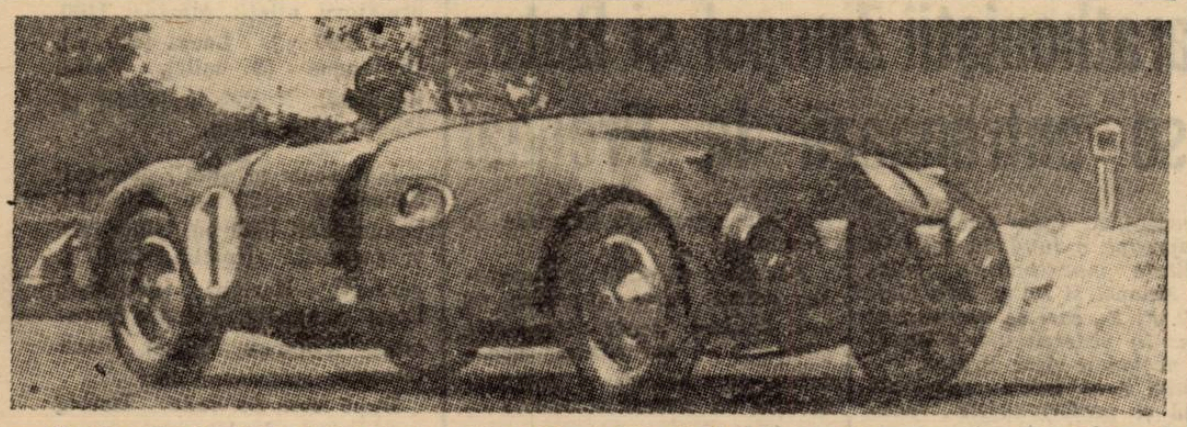

Pe circuitul Sarthé, pilotul francez Jean Pierre Wimille îşi încearcă noua sa maşină de sport

După „Marele Premiu al Belgiei"

Clasamentul celor mai buni motociclişti ai continentului

In frunte se găsesc campionii de anul trecut

In urma disputării „Marelui Premiu al Belgiei" cea de a patra probă contând pentru campionatul Europei de motociclism, leaderii clasamentului şi-au consolidat situaţia şi se poate spune că, virtualmente, campionatul a fost disputat deasemenea.

MEYER

Campionii de anul trecut se găsesc în fruntea clasamentului carea re următoarea înfăţişare:

CATEGORIA 250 cmc.

1. KLUGE (Germania), 19 puncte;
2. *Petruschke* (Germania) 8 puncte;
3. Mellors (Anglia) şi Moors (Africa de Sud), 5 puncte.

CATEGORIA 350 cmc.

1. MELLORS (Anglia), 15 puncte;
2. *Fleischmann* (Germania), 14 puncte;
3. Stanley Woods (Irlanda) 11 puncte.

CATEGORIA 500 cmc.

1. GEORG MEIER (Germania) 15 puncte;
2. *White* (Anglia), 6 puncte;
3. Bock (Germanai), West (Anglia), Vailati (Italia), Serafini (Italia) şi Guerin (Franţa), 4 puncte.

După cum uşor se poate constata, în categoriile 250 şi 500 cmc. leaderii clasamentului au un apreciabil avans asupra adversarilor lor şi orice surpriză pare exclusă.

In categoria de 350 cmc. lupta continuă să rămână deschisă şi Mellors va trebui să facă apel la toate resursele spre a rămâne pe poziţii. Fleischmann şi Stanley Woods, acesta din urmă supranumit „irlandezul zburător" sunt adversari de temut cari nu au renunţat la ideia de a intra în posesia unui destul de invidiat titlu.

Inainte de accident

Automobilistul Jenkins a bătut recordul mondial de viteză pe 500 km.

Accidentul se datoreşte gripării unui pinion

Am publicat acum câteva zile că, pe când încerca să îmbunătăţească propriul său record de viteză pe distanţa de 24 ore, automobilistul american A. B. Jenkins, care a suferit un accident în urma căruia a trebuit să fie internat în spitalul dela Salt Lake City.

Jenkins începuse traducerea în fapt a proectului său şi pe când gonea în plină viteză pe pista naturală a lacului sărat din Bonneville, după ce rulase în mod admirabil timp de 3 ore, maşina i-a luat foc, provocând temerarului pilot arsuri destul de serioase.

UN RECORD MONDIAL

Până în momentul când s'a produs accidentul, care era să coste viaţa unuia dintre cei mai mari automobilişti ai lumii, Jenkins a reuşit să îmbunătăţească un record pe care el însuşi îl stabilise cu doi ani înainte.

Intr'adevăr, pe distanţă de 500 km. automobilistul american a realizat o medie orară de 284 km. 800 care corespunde unui nou record mondial. Vechiul record, proprietatea aceluiaş automobilist corespundea unei medii orare de numai 278 km. 220. Deci, dacă lucrurile decurgeau normal, Jenkins ar fi adus proprimului său record de 24 ore, o simţitoare îmbunătăţire.

CAUZELE ACCIDENTULUI

Accidentul suferit de Jenkins se atribue unei supra-încălziri a pinioanelor punţii dinapoi, urmată de un gripaj.

Atenţia lui Jenkins a fost atrasă, în timpul alergării, de o scânteie. El se opri, studie situaţia şi încercă să repornească. In acest moment trăsura se bloca şi imediat flăcările isbucniră din cauza spargerii rezervorului de benzină. Hainele lui Jenkins fiind îmbibate de gaze, luară foc la rândul lor.

Inchis în carlingă, pilotului îi era foarte greu să se degajeze şi să se îndepărteze. Din fericire, sânărul său fiu, Marvin Jankeins şi mecanicul Bill Oliver, făcând proba unei neobişnuite prezenţe de spirit îl ajutară să iasă din maşină şi stinseră hainele de pe el.

Datorită acestei oportune intervenţii, Jenkins a scăpat cu arsuri ce nu inspiră prea mari îngrijorări.

Programul „Marelui Premiu Zuerich" a fost întocmit

In a doua Duminică a lunei Octombrie şi în cadrul expoziţiei internaţionale ce se va organiza la acea epocă în Elveţia, se va alerga anualul „Mare Premiu Zuerich", cursă automobilistă şi motociclistă de viteză pe circuit.

Deşi mai sunt două bune luni până în ziua de 8 Octombrie, organizatorii importantei competiţiuni au întocmit programul care se prezintă precum urmează:

Ora 9 şi 30: „Marele Premiu Zuerich" pentru motociclete de 250 cmc., 125 km. ş ipentru motociclete de 350 cmc., 150 km.

Ora 11: „Marele Premiu Zuerich" pentru automobile de 1.500 cmc., 200 km.

Ora 13 şi 30: „Marele Premiu al Elveţiei" pentru motociclete de 500 cmc., 150 km.

Ora 15: „Marele Premiu al Expoziţiei" pentru automobile de curse, 350 km.

ULTIMA ORA

Programul Olimpiadei de iarnă dela Garmisch

Jocurile de iarnă se vor desfășura între 2 și 11 Februarie 1940

Se știe că locul Olimpiadei de iarnă a fost fixat deabia în luna trecută, la congresul dela Londra.

Nu este de mirare deci, că și forul german, care s'a dovedit totdeauna la înălțime în materie de organizare, a început cam târziu să se ocupe de jocurile dela Garmisch Partenkirchen și să alcătuiască programul.

Zilele trecute comitetul organizator a trimis tuturor federațiilor planul de program, adăugând că acest program nu este încă definitiv, întrucât el trebue să fie ratificat de federațiile internaționale respective (hockey, patinaj etc.), dar se speră că acest plan nu va suferi modificări radicale.

Germanii dealtfel fac mari pregătiri, ca cea de a doua Olimpiadă de iarnă dela Garmisch s'o întreacă pe aceia organizată în 1936.

Bunăoară toți concurenții vor călători gratis dela granița germană până la Garmisch atât la ducere cât și la întoarcere.

La Garmisch se vor construi două mari clădiri, cari vor servi pentru găzduirea concurenților, iar după terminarea jocurilor ele vor fi transformate în cazarmă și spital.

Deasemenea se va construi și un nou patinoar artificial, pentru matchurile de hockey.

Planul programului — de unde lipsesc probele de ski (fond), în schimb sunt probe de patinaj de viteză pentru doamne — este următorul:

2 FEBRUARIE

Ora 11: **Deschiderea solemnă a jocurilor**; ora 15: **Hockey; 500 m. patinaj viteză (domni)**; ora 21: **Hockey.**

3 FEBRUARIE

Ora 8: **Bob de 4 pers.**; ora 9: **500 m. patinaj viteză (doamne)**; **Hockey**; ora 15: **Hockey**; ora 21: **Hockey.**

4 FEBRUARIE

Ora 8: **Bob de 4 pers.**; ora 9 **5000 m. patinaj viteză (domni) patinaj artistic — figuri impuse (doamne).** Ora 17: **Hockey**; ora 21: **Hockey.**

5 FEBRUARIE

Ora 8: **1000 m. patinaj-viteză (domni)**; ora 9: **patinaj artistic-figuri impuse (doamne)**; ora 15: **Hockey.** Seara: **Banchet la Muenchen**

6 FEBRUARIE

Ora 8: **Bob de 2 pers.**; ora 9: **patinaj artistic, figuri impuse (domni)**; ora 10: **1500 m. patinaj-viteză (domni)**; ora 15: **Hockey**; ora 17: **Hockey**; ora 21 **Hockey.**

7 FEBRUARIE

Ora 8: **Patrulă militară (ski)**; **Bob de 2 pers.**; ora 9: **patinaj artistic-figuri impuse (domni)**; **1500 m. patinaj viteză (doamne)**; ora 15: **Hockey**; ora 17: **Hockey**; **ora 21: Hockey.**

8 FEBRUARIE

Ora 8: **10.000 m. patinaj-viteză (domni)**; ora 9: **Hockey**; ora 11: **coborâre (doamne)**; ora 15: **Patinaj artistic (perechi)**; ora 21: **Hockey.**

9 FEBRUARIE

Ora 8: **3000 m. patinaj viteză (doamne)**; ora 9: **Hockey**; ora 11: **coborâre (domni)**; ora 14.30: **patinaj artistic liber (domni)**; ora 21: **Hockey.**

10 FEBRUARIE

Ora 10: **Cursă de fond-ski (?)**, ora 14.30: **patinaj artistic-liber (doamne)**; ora 21: **Hockey**

11 FEBRUARIE

Ora 11: **Sărituri (ski)**; ora 14.30: **Hockey**; ora 17.15: **Solemnitatea de închidere a Olimpiadei de iarnă**

La concursurile internaționale de atletism dela Berlin și Stuttgart

s'au înregistrat rezultate excelente, printre cari și un record mondial femenin

Berlin, 31. — Ziua doua a marelui concurs internațional de atletism s'a desfășurat pe o căldură tropicală.

Atleții celor 12 națiuni participante au obținut următoarele rezultate:

100 m. plat: **1. Neckermann (G.) 10.7 sec.; 2. Mariani (It.) 10.8;**

200 m. plat: **1. Neckermann 21,3 sec.; 2. Donelli (It.) 21,4 secunde.**

10.000 m. plat: **1. Csalpar (Ung.) 31 min. 24,9 sec.; 2. Beviacqua (It.) 31:28,1.**

4x100 m. stafetă: **1. PSV Mannheim 41,5 s.; 2.DSC Dresden 42 s.**

110 m. garduri: **1. Lidmann (Suedia) 14.6 s.**

Lungime: **1. Maffei (It.) 749 cm.; 2. Dr. Long (G.) 749 cm. 3. Hakanszson (Suedia) 734 cm.; 4. Leoichum (G.) 716 cm.; 5. Gyuricza (Ung.) 715 cm.**

Prăjină: **1. Haunzwickel (G.) 4.05 m.; 2. Romeo (It.) 40,5 m. 3. Kaas (Norv.) 4 m.; 4. Mayoda (Japonia) 4 m.; 5. Lange (Suedia) 390, 6. Zsuffka (Ung.) 390.**

Greutate: **1. Kroek (Estonia) 16.05 m.; 2. Trippe (G.) 15,95 metri.**

Suliță: **1. Varszegi (Ung.) 70,78 m.; 2. Berg (G.) 69,24 m.; 3. Sule (Estonia) 63,16 m.**

PROBE FEMENINE:

100 m. plat: **1. Koen (Olanda) 12 sec.; 2. Kuehnel (G.) 12,1 sec.**

200 m. plat: **1. Voigt (G.) 25.1 s.; 2. Kuehnel (G.) 25.1 sec.**

4x100 m. **1. Germania A. 47 s., 2. Germania B. 47,5 s.; 3. Anglia 48,6 s.**

Lungime: **1. Schulz 6.12 m.;** record mondial! **2. Koen (Olanda) 5.97 m.; 3. Voss (G.) 5.86 m**

Disc: **Mauermayer (G.) 45.11 metri.**

Stuttgart, 31. — In a doua zi al concursului internațional atletic, disputat pe Stadionul Hitler, s'au înregistrat următoarele rezultate:

200 m. garduri : 1. Glaw (G) 24,1 sec., record german.

400 m. plat: 1. Lanzi (Italia) 46.9 sec.; 2. Hamann (G.) 47 B.

1500 m. plat: 1. Mehlhose (G.) 3 min. 54,4 s.; 2. Jansson (Suedia) 3 min. 54,4 s.

5000 m. plat: 1. Schaumburg (G.) 14 min. 46,8 s.

3000 m. obstacole: 1. Kaindl (G.) 9 min, 19,3 sec.

4x400 m. stafetă: 1. Germania A. 3 min. 11,4 sec.; 2. Italia 3 min. 12,6 sec

Înălțime: 1. Tanaka (Japonia) 197 cm. 2. Okamoto (Japonia) 197. 3. Weinkoetz (G.) 194 cm.

Triplusalt: 1. Kin (Japonia) 15,34 m.; 2. Stendal (G.) 15.06 metri.

Aruncarea discului: 1. Wotapek (G.) 50,16 m.; 2. Consolini (It.) 49,51 m.; 3. Lampert (G) 49,36 m.; 4. Kuliczy (Ung.) 48,48 m.

Aruncarea ciocanului: 1. Blask (G.) 56,93 m.; 2. Storch (G.) 56,88 m.

VON CRAMM a câștigat campionatul internațional de tennis al Suediei

Stockholm, 31. — **Concursul internațional de tennis dela Beastad s'a soldat cu următoarele rezultate finale:**

Simplu domni: **Von Cramm (Germania) b. Cejnar (Boemia) 6:4, 6:4, 6:2.**

Simplu doamne: **Wheeler (U. S. A.) b. Somogyi (Ungaria) 7:5, 8:6.**

Dublu domni: **Cramm, Schroeder b. De Stefani, Khe Sin Kie 6:4, 6:4, 8:6.**

Dublu doamne: **Wheeler, Somogyi b. Gleerup, Hollis (Danemarca) 6:1, 4:6, 7:5.**

Campionatele internaționale de tennis ale Poloniei

Varșovia, 31. — Campionatele internaționale de tennis ale Poloniei s'au terminat cu următoarele rezultate:

Simplu doamne: Jedrzejovska b. Kovacs (Iug.) 3:6, 6.3, 6:3.

Dublu domni: Hebda, Spychala b. Tloczynski, Bawarovszki 7:5, 3:6, 6:0 6:2.

Dublu mixt: Jedrzejovska, Tlocznski b. Hebda, Kovacs 6:1, 6:3.

Proba de simplu domni se va disputa mâine între Tloczynski și Hebda.

Giussepe Farina a câștigat cupa „Ciano" disputată Duminică pe circuitul Livorno

Pe circuitul dela Livorno s'a alergat Duminică cursa automobilistă de viteză pentru cupa „Ciano", trofeu pus în competițiune de ministerul de externe al Italiei.

Intrecerea s'a ținut pe distanța de 351 km., 200 și pe 14 tururi de circuit. S'au aliniat la plecare 27 concurenți și lupta pentru victorie a fost, conform prevederilor noastre, pasionată dela început și până la sfârșit.

Deși fabrica Maserati a aruncat în luptă un impresionant număr de trăsuri, victoria nu i-a revenit lui Giussepe Farina care, la volanul unei trăsuri Alfa Romeo a realizat cel mai bun timp al zilei și o medie orară de 139 km. 530.

Locul al doilea la sosire a fost ocupat de Cortese pe Maserati, iar al treilea s'a clasat Pintacuda cu Alfa Romeo.

Invingătorul a stabilit și cel mai bun timp pe tur, realizând 144 km. 198 pe oră.

Victoria lui Giussepe Farina era de prevăzut încă din ajun pentru motivul că, la antrenamentele oficiale el a fost cel care a reușit cele mai bune timpuri

Campionatul de marș al Germaniei

Berlin, 31 — *Campionatul de marș al Germaniei s'a desfășurat ieri la Kassel, înregistrând următoarele rezultate:*

10 km. *1. Schmidt (Hambur) 48 min. 48,2 sec.*

50 km. *1. Prehn (Leipzig) 4 ore 51 min. 13,5 secunde.*

„Circuitul GAVEA"

Rio de Janiero. — *In localitate au început preparativele în vederea cursei automobiliste internaționale pe „Circuitul Gavea"*

Intrecerea care în ultimii doi ani s'a terminat cu victoria italianului Pintacuda, pe Alfa Romeo, se va disputa anul acesta în ziua de 10 Octombrie.

Organizatorii au lansat invitații de participare și sec onteză de pe acum pe un lot de 40 concurenți.

Deocamdată și-a înaintat adeziunea francezul Horviller care va pilota în cursa un aMserati.

Cursa este dotată cu premii cari ating cifra de un milion de lei.

Campionatul de marathon al Germaniei

Berlin, 31. — Ieri s'a disputat la Leipzig campionatul de marathon al Germaniei.

Rezultatul concursului este următorul:

1. Weber (Spandau) 2 ore 47 min. 19,2 sec.
2. Helber 2 ore 51 min. 14,2 secunde.
3. Wiedemann 2 ore 56 min. 14 secunde.

Marele Premiu al Italiei a fost contramandat

MILANO, 31. — Concursul internațional de automobile pentru Marele Premiu al Italiei, fixat pentru 10 Septembrie, a fost contramandat deoarece autostrada dela Monza nu va fi terminată la acea dată.

Nici finlandezii nu sunt mulțumiți de jocul „squadrei azzura"... ...și nici d. Vittorio Pozzo

Presa finlandeză este foarte nemulțumită de jocul echipei Italiei.

Gazdele din Helsinki scriu că tineretul finlandez, care la sosirea „azzurilor" nu știa cum să arate atenția sa față de campionii mondiali, după ce a văzut matchul nu putea să creadă că acea a fost într'adevăr echipa Italiei, celebra „squadra azzura",

Ziarele subliniază că oaspeților le-a lipsit tocmai calitatea principală: condiția fizică:

— „După un sfert de oră de joc, toți jucătorii italieni erau uzi leoarcă, deși la noi nu este așa de cald ca în Italia" — scrie un cunoscut redactor.

După match, arbitrul matchului, suedezul Eklind, a declarat că la campionatele mondiale, echipa Italiei a fost mai bună cu 80%.

E interesant de relevat că nici d. Vittorio Pozzo n'a fost mulțumit de comportarea echipei sale și după match a exclamat :

— „Jucătorii italieni n'au fost... italieni."

„LINGIADA“

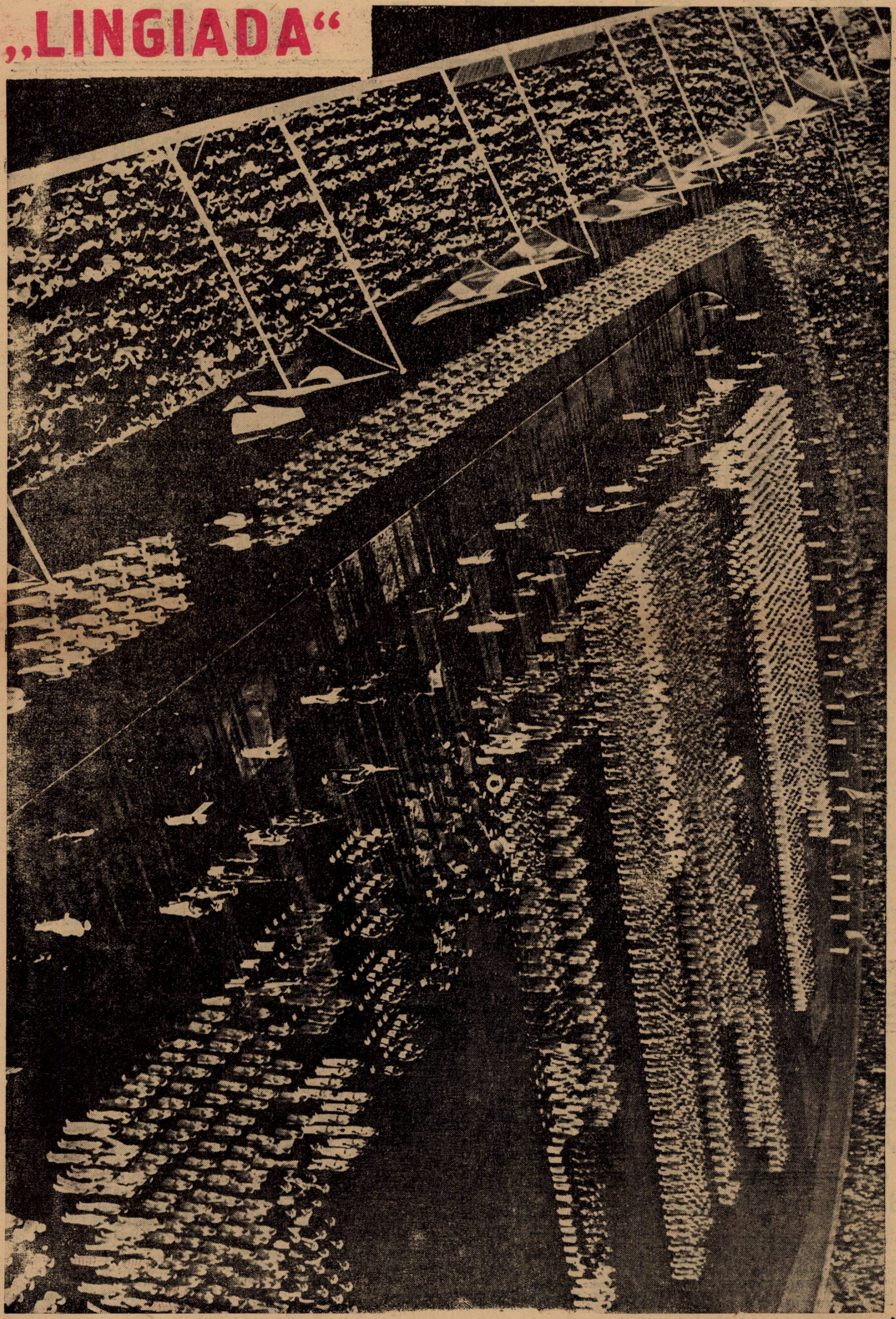

Editura Societății Anonime „Universul“ Bucureşti Str. Brezoianu No. 23—25 România

BIBLIOTECA CENTRALĂ „ASOCIAȚIUNII" SIBIIU

Taxa poștală plătită în numerar conform aprobării dir. generale p. t. t. nr. 24.464/939

2 LEI

UNIVERSUL

12 PAGINI

211-1939

Redacția și Administrația: Palatul „UNIVERSUL", str. Brezoianu 23—25. Telefon: Centrala: 3.30.10; Redacția 4.21.81. Redactor responsabil EUGEN DUMITRESCU

Proprietar: „Universul", S. A. Adm.-delegat: STELIAN POPESCU Inscris sub No. 167, Trib. Ilfov

Nr. 211. — Anul II

BUCUREȘTI. — Joi 3 August 1939

ABONAMENTE: Pentru grupări sportive 1000 lei anual

1 an LEI 500
6 luni LEI 270
3 luni LEI 150

ITALIA ESTE PRIMA NAȚIUNE CARE S'A INSCRIS IN TURUL CICLIST AL ROMÂNIEI

asigurând celei mai mari competiții rutiere din România o valoare continentală

Federația elvețiană, la rându-i, a cerut referințe asupra traseului și e aproape cert că va participa și ea în Turul României

Cea de a patra ediție a Turului ciclist al României, care se va desfășura între 7 și 18 Septembrie, va fi unul din marile evenimente ale sportului românesc.

Așa după cum am anunțat, F. R. S. C. a trimis invitații la aproape toate federațiile continentale de specialitate. Și răspunsurile nu au întârziat să sosească.

ITALIA ȘI-A ANUNȚAT PARTICIPAREA

Primele adeziuni la marea competiție rutieră a României au fost primite în cursul zilei de ieri.

La loc de cinste, trebues situată aceea a Italiei.

D. V. Canarache, președintele F. R. S. C., a primit următoarea telegramă:

„Participăm cu o echipă națională la Turul ciclist al României. Scrisoare urmează".

O MARE ONOARE PENTRU CICLISMUL ROMÂNESC

Acceptarea de către federația italiană a invitației F. R. S. C. înseamnă pe lângă un eveniment menit să revoluționeze ciclismul românesc și o mare onoare pentru România.

Această adeziune fiind menită să ridice valoarea Turului ciclist al României la maximum, deoarece valoarea pedaleurilor „azzuri" e astăzi superlativă.

Nu trebuie uitat că lipsa lor din Turul Franței — anul acesta — a însemnat, în bună măsură, o compromitere a acestei alergări, care s'a redus la un simplu duel franco-belg.

VEDETE DE VALOARE MONDIALĂ

Or e unanim cunoscut interesul pe care îl prezentau luptele ce se dădeau între gloriile de altă dată ale ciclismului galic și reprezentanții Italiei, lupte cari aveau o tradiție în dârzenia cu care erau susținute.

Prin marea victorie a lui Bartali de anul trecut, rivalitatea a fost oarecum tranșată în fa-

(Continuare in pag. 8-a)

POP VASILE recunoaşte semnăturile pentru U.D.R.

Citat de comisia de transferări, Pop Vasile a sosit eri în Capitală. Intrebat, el a declarat că recunoaște semnăturile pentru U. D. R.

Citiți în pag. 5.

Vietto este consternat. Lupta zadarnică l-a desiluzionat

VARDAY eroul senzaționalului caz de mituire, sancționat drastic de gruparea Mureșul

Jucătorul a fost suspendat pe viață!

DELEGATUL GRUPARII MUREȘUL, D. STANESCU, NE-A INFORMAT ERI CA PORTARUL VARDAY, CARE — DUPA AFIRMAȚIILE CONDUCEREI MUREȘULUI — A FOST MITUIT DE GLORIA CFR. A FOST SANCȚIONAT CU CEA MAI MARE ASPRIME.

ANUME, VARDAY A FOST SUSPENDAT PE VIAȚA!

ASTFEL SE INCHEIE UN PRIM CAPITOL AL SENZAȚIONALULUI CAZ ADUS SPRE JUDECARE COMISIEI CAMPIONATULUI NAȚIONAL.

Faimosul jucător de tennis G. von CRAMM la campionatele internaționale ale României!

SUNTEM INFORMAȚI DINTR'O SURSA DEMNA DE TOATA INCREDEREA, CA CELEBRUL JUCATOR DE TENNIS G. VON CRAMM, INTR'O SCRISOARE ADRESATA UNUI PRIETEN BUCUREȘTEAN, ȘI MANIFESTA DORINȚA DE A JUCA LA CAMPIONATELE NOASTRE INTERNAȚIONALE DE TENNIS.

CUM CONDIȚIILE PUSE DE VON CRAMM SUNT EXTREM DE AVANTAJOASE, ESTE APROAPE SIGUR CA SPORTIVII NOȘTRI VOR AVEA OCAZIA SĂ VADA, LA TOAMNA, EVOLUAND PE UN TEREN BUCUREȘTEAN, PE CEL MAI BUN JUCATOR AMATOR AL TIMPURILOR NOASTRE.

G. VON CRAMM ESTE ACTUALMENTE CETAȚEAN SUEDEZ, DAR IN CUPA DAVIS EL NU VA PUTEA REPREZENTA CULORILE NOUEI SALE PATRII DECAT PESTE 3 ANI.

DE ALTFEL, VON CRAMM — CUM AM ANUNȚAT ȘI NOI IN NUMARUL NOSTRU DE ERI — A CASTIGAT DUMINICA TRECUTA CAMPIONATELE INTERNAȚIONALE ALE SUEDIEI, DISPUNAND IN FINALA DE SCHROEDER.

Jucătorii italieni de football vor purta numere

Roma, 1. — Comitetul de direcție al Federației italiene de football a hotărît ca pe viitor jucătorii aibă, pe spate, în timpul jocului numărul de ordine, așa cum se obicinuește în Anglia.

SCRISOARE DIN SUEDIA

„GIMNASTICA LUI LING ESTE O POESIE PLASTICA"

REPREZENTANŢII A PATRUZECI DE NAŢIUNI AU DESBATUT, TIMP DE PATRU ZILE, CELE MAI IMPORTANTE PROBLEME ALE EDUCAŢIEI FIZICE MODERNE

Stockholm, 27. — *Astăzi a luat sfârşit congresul gimnasticei suedeze ,ultimul act al impozantei manifestaţiuni care a fost Lingiada 1930, cei mai calificaţi reprezentanţi ai gimnasticei din întreaga lume şi-au dat întâlnire la Stockholm, pentru a discuta şi a demonstra numeroasele probleme pe cari le ridică gimnastica lui Ling şi cu ea întregul sistem de educaţie fizică modernă. Discuţiile acestui aeropag au fost publice şi au întrunit în Konzerthuset mii de oameni dornici să se documenteze asupra unor chestiuni care astăzi interesează aproape în aceiaşi măsură pe specialist ca şi pe neofit. Excelent organizat, acest congres a putut fi urmărit cu uşurinţă, discuţiile fiind transmise în patru limbi; suedeza, germana, franceza şi engleza. In asemenea condiţiuni, vă puteţi închipui că a fost uşor pentru toată lumea să le înţeleagă.*

In prima zi a congresului discuţiile au fost purtate asupra unor extrem de importante chestiuni de fiziologie experimentală. Astfel Thunberg dela universitatea din Lund a vorbit ce se credea despre rolul oxigenului şi acidului carbonic în resperaţie pe timpul lui Ling şi astăzi, Leon Brouha dela universitatea din Liège: Fiziologia antrenamentului; Missiuro, din Varşovia: Criteriile fiziologice ca baze ale educaţiei fizice; H. Enghoff, dela universitatea din Uppsala: Cercetări asupra respiraţiei şi circulaţiei sângelui în timpul travaliului fizic şi alte probleme tot atât de interesante pentru cei care urmăresc evoluţia ştiinţifică a gimnasticei.

Tot în prima zi s'a mai desbătut extrem de intersanta problemă a gimnasticei pentru femeile adulte, în care daneza Anne Marie Borup, americana Lucie Czarnowski dela universitatea din Berkely, California, Prunella Douglas Hamilton din Londra şi altele ,au înfăţişat prin discuţii şi demonstraţii această problemă sub toate aspectele.

A doua zi a congresuli a fost rezervată chestiunilor actuale de educaţie fizică.

Mă mulţumesc să menţionez doar câteva libluri ale conferinţelor atâ de interesante ţinute în această zi.

Emil Hansen, din Copenhaga a dezbătut problema „Rolul formei prescrise şi a metodei de lucru în gimnastică".

G. Frising, unul din cei mai renumiţi specialişti din Lund a atacat problema dacă: mişcările sistematice de mlădiere pot cauza prejudicii funcţiunii unei articulaţii.

Binecunoscutul teoretician al gimnasticei suedeze J. G. Thulin a vorbit despre importanţa exerciţiilor fizice ca forma nu numai constructivă ci funcţională în programul de antrenament al gimnasticei zilnice.

Carol Diem, din Berlin a vorbit despre educaţia fizică obligatorie în universităţi şi şcoli superioare, Rosendahl din Malmö. Importanţa şi forma gimnasticei facultative în şcoală şi după şcoală.

La capitolul istorie şi organizare referatele au fost începute de către O. Hohnberg din Stockholm, care a vorbit extrem de interesant asupra gimnasticei lui Ling, desvoltarea actuală şi întrebuinţarea sa în zilele noastre în Suedia.

Lilly Dufberg din Stockholm a vorbit despre gimnastica Lingiană, pentru copii mici, tinerele fete şi femei aşa cum este cea organizată în Suedia.

Grant S. Clarck ,din Londra: educaţia fizică şi raporturile ei c sistemul de educaţie publică în Anglia şi ţara Galilor.

W. Sikorski din Posnan: desvoltarea în Polonia a metodei de gimnastică după sistemul lui Ling.

Al. Hern, din Berlin: raporturile lui Ling şia a gimnasticei sale cu Germania.

In ziua treia a congresului, chestiunele desbătute au fost de psihologie, igiena şi gimnastica medicală.

H. de Geust din Bruxelles, a vorbit despre educaţia fizică din punct de vedere psihologic şi sociologic.

Fournier, Bordeaux: Ling şi spiritul francez.

A. Berg von Linde, Stockholm: măsurile practice de tratament preventiv aplicate în învăţarea gimnasticei şi sporturilor.

C. Brandt, Nisa: Gimnastica lui Ling este o poezie plastică.

La capitolul gimnastică medicală.

Dr. Kahlmeter din Stockholm a dezbătut problema: tratamentul artrasei şi spondilosei prin gimnastica medicală.

Silfverskiod. tratamentul unei proaste atitudini.

Antoni Stockholm: Importanţa tratamentului general prin gimnastică medicală.

Dezbaterile acestui congres au venit să dovedească evoluţia şi aplicaţia modernă a metodei lui Ling alegându-se ca temă principală: Cerinţele formale ale gimnasticei lingiene. Imprejurul acestui subiect s'au grupat un număr oarecare de chestiuni de actualitate, încercându-se în măsura în care a fost posibil să se prezinte tratând evoluţia şi organizarea actuală, cultura fizică în alte ţări, etc.

Acest congres ca şi întreaga serie de manifestaţiuni a însemnat pentru metoda suedeză de gimnastică o consacrare definitivă iar pentru organizatori un examen trecut cu strălucit succes.

C. MORŢUN

NATAŢIE

La strandul Obor

Campionatele regionale ale ligii Muntenia se dispută Sâmbătă şi Duminică

Sâmbătă 5, Duminică 6 şi Luni 7 August se dispută campionatele regionale de natatie ale regiunei Muntenia, la strandul Obor.

Tot în zilele de mai sus se ţin şi campionatele regiunei Mureş, la Tg. Mures .

Dăm ordinea probelor şi timpurile standard :

ZIUA I. SAMBATA 5 AUGUST ORA 16

50 m. liber domni	(0'30")
100 m. liber doamne	(1'33")
100 m. brasse domni	(1'25")
400 m. liber domni	(5'55")
200 m. spate domni	(3'45"
10x50 m. liber domni	—
3x100 m. mixt doamne	(5 1/4")

Ora 18: Match de polo pe apă între C.F.R. I—V. D. I; arbitru E. Ficher. Ora 18,0: C.N.R. II—Macabi;;arb. Freund.

ZIUA II. DUMINICA 6 AUGUST ORA 9

100 m. liber domni	(1'9)
400 m. liber doamne	(7'40")
100 m. spate doamne	(1'43")
200 m. spate domni	(3'10")
4x20 m. liber domni	(11'30")
200 m. brasse domni	(3'10")

Match de polo pe apă Metropola I—C.N.R. I; arh. T. Kranz.

ZIUA III. LUNI 7 AUGUST ORA 16

200 m. liber domni	(2'44")
50 m. liber doamne	(0'41")
200 m. brasse doamne	(3'45")
3x100 m. mixt domni	(4'10")
1500 m. liber domni	(24'40")
4x100 m. liber doamne	(6'50")

Ora 18 polo pe apă între C. F. R. II Sp. Stud; ;arb. Manoliu.

La campionatele regionale pot lua parte toţi înnotătorii legitimaţi F. R. I.

Joi 3 August. a amian oss

JOI 3 AUGUST. ZIUA II-a A CUPEI „STRAND KISELEFF"

Probele :

100 m. liber domni
100 b. brasse doamne
50 m. brasse copii
100 m. brasse domni
5x50 m. liber domni
100 m. liber doamne
800 m. liber domni
3x100 m. mixt domni.

Ora 18: match de polo pe apă între Metropola II şi Vif. Dacia II; arb. d. Năstăsescu.

Programul complet al matchurilor de polo pe apă cat. I şi II în cadrul campionatului regional pe săptămâna în curs.

Joi 3 August

Strandul Kiseleff: Metropola II—Vif. Dacia II, ora 18; arb. Năstăsescu.

Vineri 4 August

Strand Obor, ora 18: Vif. Dacia II—St. Român; arb. Iacobini. Telefon Club—Metr. II ; arb. T. Kranz.

Sâmbătă 5 August

Strand Obor, ora 18: Vif. Dacia I—C.F.R. I; ;arb. E. Fischer. Ora 18,40 : C.N.R. II—Macabi ; arb. Freund.

Duminică 6 August

Strandul Obor, ora 12,30: Metr. I—C.N.R.I; arb. T. Kranz.

Luni 7 August

Strandul Obor, ora 18,40: C. F. R. II—Sp. Stud.; arb. Manoliu.

TENNIS

Cibi Erös (Doherty T. C.) a câştigat concursul naţional de tennis al Clubului Atletic Cluj

CLUJ, 1, (prin telefon).— Azi după amiază a luat sfârşit în localitate concursul naţional de tennis organizat de Clubul Atletic Cluj.

Competiţiunea s'a bucurat de participarea unui lot numeros de jucători, din toate colţurile ţării.

Dat fiind că cei mai buni jucători ai noştri erau ocupaţi în străinătate şi ca atare nu au putut participa, concursul a căpătat un interes deosebit pentru tânăra generaţie.

Proba de simplu domni, care s'a disputat azi după amiază între Cibi Erös (Doherty I. C.—Bucureşti) şi Pusztay (P. C. Cluj), a revenit jucătorului bucureştean.

Cibi Erös, a dispus de adversarul său, ca acum câteva săptămâni la Arad, în cinci seturi, dovedind încă odată că este cea mai autentică speranţă a tennisului nostru.

Jocul furnizat. de ambii combatanţi a avut darul să entusiasmeze şi pe cei mai exigenţi specialişti ai sportului alb.

Iată rezultatele tehnice.

SIMPLU DOMNI

Erös b. Brânduşa 6:3, 6:2; dr. Helmi (C. A. O.) b. Oviciu (Tg. Mureş) 6:3, 1:6, 6:3; dr. Bogdan (Iaşi) b Fillenz (Politehnica-Bus.) 6:1, 7:5; Halmi b. dr. Bogdan 6:2, 3:6, 6:4: Erös b. Theil 6:2, 12:10.

Finala : Erös b. Pusztay 9:7, 6:2, 1:6, 0:6, 6:2 !

SIMPLU DOAMNE

Semifinale : Popper b. Era Gaal 6:0, 6:0; Liszka b. Rado 6:0, 6:3.

Finala : Popper b. Liszka 6:3, 6:0.

DUBLU LOMNI

Seminale : Erös—Grünwald b. Gábor, Cosmovici 6:3, 6:2; Puszty, Doczy b. dr. Bogdan—Oviciu 6:2, 4:6, 7:5.

Finala : Pusztay, Doczy b. Eös, Grünwald 5:7, 6:3, 6:3, 12:10.

DUBLU MIXT

Finala : Pusztay, Liszka b. Grünwald, Popper 6:3, 6:1.

DUBLU DOAMNE

Finala : Popper, Liszka b. Haás, Lám 6:2, 6:1.

SPECTACOLE

Teatre

TEATRUL VESEL (Grădina Marconi): Ţi-a făcut cu ochiul.
GRĂDINA IZBĂNDA (Calea Văcăreşti): Izbânda 1939.
GRĂDINA TEATRUL NOU: Văcăreşti Movietone.
COMEDIA: Tinereţe
TEATRUL COLOS: O noapte pe Riviera.
TEATRUL COMIC (Grădina Volta-Buzeşti): Ai cui sunt pantalonii ?
TEATRUL NATALIŢA PAVELESCU (lângă Hala Traian): „Luna de miere".

Stranduri

LIDO: Bazin cu valuri. Zilnic five-o'clock tea
STRANDUL BRAGADIRU: Aer, apă, soare, poziţie splendidă
STRANDUL KISELEFF: Trei bazine. zilnic apă proaspătă
STRANDUL OBOR: Strandul sportivilor.
STRANDUL FLOREASCA: Cel mai vast strand.

Cinematografe

CAPITOL (Grădina şi Sala): Misiunea D-rului Kildare, cu Lionel Barrymore şi Lew Styres, Jurnal şi complectare.
SCALA: Inchis în timpul verii.
TRIANON: Prizonierul din Sing-Sing şi jurnal
A. R. P. A. : Foc de arme în Orizona şi Demonul Alb (ALASKA) cu George Rapt.
REGAL : Cuibul Fericirii cu Ann Shirley-Ruby Keéler.
CARLTON: Inchis în timpul verii.
FEMINA: Manej.
BIZANTIN : Ultimul Gangster. Eu şi... Cumnată-mea !
ROXY: Regina carnavalului, jurnal şi completare.
SELECT : Sally-Irene şi Ulary cu Alice Fay. Secretul d-nei Saneret. Jeanne Aubert—Pierre Brasseur.
GRADINA CINEMA FORUM, str. C. A. Rosetti 6: Oameni de mâine şi Suzana.
FORUM: Oamenii de mâine şi Suzana.
SAVOY: Bestia umană şi Neapole sub sărutul focului.
ELYSEE: Parada tinereţii, jurnal Paramount şi românesc.
OMNIA: Familia judecătorului Hardy, Tarantella.
NISSA: Un drăcuşor de fată şi Pentru dvs. doamnă.
RIALTO: Amando şi Josette.
BIZANTIN: Tragedia unei generaţii şi Minciuna sfântă.
AMERICAN (grădina şi sala): Femeia care primeşte palme şi Seducătorul.
AIDA: Nopţi în Alger şi Josette.
COTROCENI, şos. Cotroceni 9: Paris Dejun în doi.
DACIA (sală şi grădină) : Feciora Rătăcită şi Evadarea din Insula Diavolului.
DIANA: Stan şi Bran în Fra Diavola şi Evadatul 320 cu Harry Piel.
EDISON (grădina şi sala) Minciuna sfântă şi Răzbunarea mexicană. Trupa Titi Mihăilescu.
FRANCLIN : Brigada Morţii şi Proscrisul.
FLORIDA (grădina şi sală): Eroul dela Marna şi De-aş fi Rege.
GRAND : Femei dezamăgite. Spaima vestitului sălbatec.
GLORIA : Secretul unei femei frumoase şi Shyrle salvează America.
IZBANDA: Bestia umană şi Cadrilul.
ILEANA (sală şi grădină) : Stăpânul Junglei, operă complectă.
LIA : Vraja Albă şi Adevărul Indrăcit.
LUCIFER: Răzbunarea zeului Siva şi Heidy fetiţa munţilor.
MARNA: Necunoscutul din Monte Carlo şi Surâs din Viena.
MARCONI : Extase (filmul Patimilor). Ascensiunea munţilor Mont-Blanc. Jurnal românesc O.
MILANO (sală şi grădină) : Vis de tinereţe. Nevestele şirete
MODEL: Brigada Morţii şi Călăreţii Veseli.
NERO: Frumoas-i Tinereţea şi Miss Catastrofo.
ODEON : Crima Nataliei Roguin şi Detectivul Doamnei.
PACHE : Zorro, operă complectă.
PAX: „Liliacul", „Macul Roşu" Trupa de reviste.
PARIS (sală şi grădină): Comediantul când vrea femeea şi trupa Titi Mihăilescu.
RAHOVA: Viaţă fără griji şi Diavolii aerului.
REX : Stăpânul junglei (ambele serii).
SPLENDID, Moşilor 290: Oameni cu aripi şi Viaţă uşoară. Aripi româneşti.
ŞIC (Grădină): Olimpiada şi Nomazii.
TOMIS (grădină şi sală) : Maria Chapdelaine, Vârtejul.
TRIUMF : Nik gentlemen detectiv şi Bill Gazon.
„UNIC" (grădină şi sală : Vraja Albă şi Adevărul Indrăcit.
VOLTA BUZEŞTI : Dama cu Camelii şi Oraşul păcatelor.
VENUS : Nopţile Albe în Petrograd şi Detectivul Doamnei.
VOLGA: Jurnalul unei Impărătese şi Satan în Frac.

Football Football Football Football Football Football Football

Comitetul federal
va trebui să anunţe dacă formula campionatului naţional se modifică şi în ce constă aceste modificări...
...Se pregăteşte o acţiune comună a grupărilor „ameninţate", cari vor cere aceasta

Foarte puţine comitete federale au fost aşteptate cu atâta emoţie cum este aşteptat acela din anul acesta, care se întruneşte la 8 August.

Emoţia nu trebue să surprindă însă pe nimeni. Ea este foarte explicabilă.

Comitetul federal va discuta doar formula campionatului naţional şi va lua în consideraţie toate proectele de modificare ce se vor depune.

Şi cum svonurile cari circulă acum atât de insistent lasă să se înţeleagă că vor fi modificări nu numai senzaţionale dar şi profund contrarii interesului multor grupări, toţi cei interesaţi aşteaptă cu înfrigurare hotărîrea forului suprem.

Se ştie doar că promovarea în prima divizie naţională ar urma să se facă după criterii cari fac — la rândul lor — zadarnică orice lupăt pentru foarte multe grupări fruntaşe ale diviziei naţionale B.

O ACŢIUNE IN COMUN

Am stat de vorbă cu mai mulţi conducători de asemenea grupări ameninţate să nu mai promoveze niciodată.

Sunt toţi deopotrivă de alarmaţi şi pregătesc o acţiune în comun pentru a determina federaţia să privească cu o deosebită atenţie acest proect senzaţional. In primu lrând se vor depune toate stăruinţele pentru ca să se renunţe la orice modificare a sistemului de promovare rămânând ca formula de alcătuire a diviziei naţionale să continue a fi aceeaşi ca şi până acum.

COMITETUL FEDERAL SA ANUNŢE PRECIS TOATE MODIFICARILE

Dacă toate aceste străduinţe nu vor conduce la nici un rezultat, comitetul federal, stăruind în ideea de a modifica formula, cu orice preţ, grupările care se simt „ameninţate" vor cere comitetului să anunţe imediat după şedinţa de la 8 August dacă la anul viitor formula se modifică şi în ce constă aceste modificări. Grupările vor cere ca să se întocmească un raport complet şi amănunţit pentru a şti ce le aşteaptă.

HOTARIRI GRAVE

In convorbirile avute cu aceşti diverşi conducători de grupări am aflat lucruri triste. Şi care nu pot conduce în niciun caz la un progres al footballului românesc.

„Intr'adevăr, spunea unul din aceşti conducători, **gruparea noastră nu are şanse să promoveze pentru că în cale i se pun piedici pe care nu le poate în nici un mod înlătura.**

Vom da deci drumul tuturor jucătorilor de valoare şi vom rămâne numai cu jucători amatori şi juniori.

Vom retrograda poate la district. Dar aceasta nu are nici o importanţă. Vom putea promova iar. Şi nu numai atât".

Cine poate citi cum trebue acest răspuns poate descifra toată tristeţea şi poate ghici tot ceeace se va întâmpla.

Iată o altă hotărîre tragică :

„Aveam un întreg program de achiziţii şi chiar unul care prevedea construirea unei arene mult mai mare decât aceea pe care o avem în prezent.

Dar am renunţat la tot până când nu vom cunoaşte hotărîrea comitetului federal. Pentru că dacă se realizează modificările care se anunţă, totul va deveni inutil".

. . . . . .

Iată care este situaţia. Şi trebue să fim siguri că ea prezintă şi alte aspecte mult mai tragice.

Şi de aceea federaţia trebue să fie foarte atentă. O modificare ca aceea care se anunţă poate arunca footballul românesc într'o stare tulbure foarte nefastă.

Evident, va fi o perioadă de tranziţie. Dar această perioadă de tranziţie se poate prelungi dând naştere unei crize.

Şi trebue să ne întrebăm cu justificată grije dacă footballul nostru tânăr, care a trecut deja prin prea multe transformări, va putea suporta această profundă şi oarecum violentă transformare şi această perioadă de tranziţie prelungită.

—x—

Beogradsky şi Jugoslavia organizează în August două mari turnee internaţionale
La 12-13 August cu Ferencvaros
La 19-20 August cu Rapid-Viena

Belgrad 1 August (Rador). — Cele două mari grupări iugoslave : S. K. Beogradsky şi S. K. Iugoslavia vor organiza în comun în luna August două turneuri internaţionale.

Astfel, la 12 şi 13 August, vor primi vizita puternicei formaţii budapestane Ferencvaros, finalista de anul acesta a Cupei Europei Centrale.

Iar la 19 şi 20 August va evalua la Belgrad un alt club cu renume : Rapid din Viena.

Azi la 9.45

Are loc plecarea juniorilor bucureşteni la Braşov
Programul taberiei a fost întocmit

Plecarea în tabăra dela Braşov, aşteptată cu multă nerăbdare de cei 25 juniori selecţionaţi din districtul Bucureşti, are loc astăzi de dimineaţă la orele 9.45.

LA ORA 8.30 SUB CEASUL MARE AL GARII DE NORD

Juniorii sunt convocaţi însă pentru ora 8.30 sub turnul cu ceas al gării de Nord de unde tot grupul — după apelul nominal — se va îndrepta spre tren.

S'a recomandat juniorilor să aibă la ei ustensilele necesare pentru higiena zilnică a corpului, schimburi pentru trei săptămâni şi costum de gimnastică şi football.

INCARTIRUIREA LA LICEUL INDUSTRIAL

Sosirea la Braşov va avea loc la orele 15, aşa încât juniorii vor trebui să-şi ia hrană rece pentru ora prânzului.

Incartiruirea va fi făcută la Internatul liceului Industrial din str. Iuliu Maniu 48.

Grupul va pleca sub directa conducere a d-lui Mircea Cruţescu — vice-preşedinte al comisiei de juniori.

Cuvântul de ordine al taberii este : disciplina.

Programul taberii a fost întocmit de d-nii M. Cristescu şi Braun şi aprobat de d. Costel Rădulescu.

O importantă măsură a fost luată în interzicerea fumatului dăunător junilor jucători.

Tabăra va fi vizitată regulat de conducătorii federaţiei în frunte cu iniţiatorul taberei, d. general Gabriel Marinescu.

Dăm mai jos tabloul complet şi definitiv al celor cari fac deplasarea :

1) *Marinescu C. (Un. Tr.).*
2) *Stoian Ioan (Olympia).*
3) *Ungureanu C. (Sp. St.).*
4) *Stănescu Val. (Olympia).*
5) *Păvălescu (Unirea Tr.).*
6) *Ionescu Mihai (Olympia).*
7) *Catană Romeo (Olympia).*
8) *Baneş A. (Mon. Oficial).*
9) *Paraschiva T. (Militari).*
10) *Tudor Alex. (Unirea Tr.).*
11) *Mihăescu P. (Sp. St.).*
12) *Iordăchescu Gh. (Rapid).*
13) *Nicu Virgil (Sp. Stud.).*
14) *Georgescu E. (Olympia).*
15) *Tudor Oct. (Unirea Tr.).*
16) *Stănescu I. (Olympia).*
17) *Zamfir D-tru (Distribuţia).*
18) *Blujdea I. (S. T. B.).*
19) *Duţescu C. (Dacia Tr.).*
20) *Oprişescu (Unirea Tr.).*
21) *Mircea V. (Militari).*
22) *Florea St. (Rapid).*
23) *Dumitrescu Cleo (Rapid).*
24) *Iliescu V. (Rapid).*
25) *Popa D-tru.*

Judecarea procesului Mureşul-Gloria C.F.R.
amânată pentru Vineri la ora 18

Comisiunea campionatului naţional s'a întrunit aseară la F. R. F. A., pentru a judeca cererea de revizuire introdusă de Mureşul la omologarea jocului cu Gloria C. F. R. disputat la Galaţi.

D. dr. Eugen Haţiegan a prezidat completul maior C. Dumitrescu — C. Calmuschi.

Admiţând cererea Mureşului, comisiunea a amânat judecarea cazului pentru Vineri 4 August orele 18 pentru motivul că Mureşul nu a putut adduna şi trimite toate dovezile necesare...

De altfel, nici rezultatul matchului disputat Duminica trecută la Tg. Mureş n'a fost omologat în şedinţa de aseară.

Trei noui înscrieri în Cupa României

Eri, comisiunea cupei României a mai primit trei înscrieri noui :
Oltul (Sft. Gheorghe).
C. F. R. (Rădăuţi).
Astra Română (Ochiuri).

Grupări neafiliate

Şoimii Avrig a învins Duminică 30 Iulie 1939 pe terenul Vatra Luminoasă echipa „Voinţa" cu 3—2 (1—1) prin punctele marcate de Vasile (3).

S'a remarcat dela învingători : Vasile Dobrescu, Ggi iar dela învinşi Ionescu şi Teuşeanu.

In match de deschidere juniorii Avrigului a învins pe juniorii „Rotari" cu 6—4 (2—2).

Jucătorii Victoriei la Bucureşti...
Cornea tratează cu Unirea Tricolor iar Felecan II şi Cociuban II au făcut oferte Olimpiei

In timp ce la Cluj acei, cari au mai rămas în jurul Victoriei încearcă redresarea clubului, o parte din „demisionaţi" caută angajamente la Bucureşti.

Intr'adevăr Felecan II, Cociuban II şi Cornea au intrat în tratative cu grupări bucureştene, oferindu-se în condiţii foarte avantajoase.

CORNEA LA UNIREA TRICOLOR

Ultimul este în tratative cu Unirea Tricolor, care are nevoe de o extremă pentru a-l putea trece pe Johni Dumitrescu, inter dreapta.

Se pare că aceste tratative sunt suficient de înaintate pentru a se putea anticipa un acord între jucător şi conducerea clubului oborean.

Rămâne de văzut dacă Victoria va consimţi să se despartă de Cornea sau dacă Unirea Tricolor va accepta să plătească suma cerută pentru deslegare.

CEILALŢI, LA OLIMPIA

Ceilalţi doi, fundaşul Cociuban II şi interul stânga Felecan II au făcut oferte grupării Olimpia, care a devenit centrul de atracţie al tuturor jucătorilor provinciali.

Intrucât gruparea Olimpia şi-a încheiat programul de achiziţii, oferta celor doi clujeni nu a fost acceptată.

Se pare că ei au început „conversaţii" cu alte cluburi bucureştene, cari s'ar arăta dispuse să le îndeplinească condiţiile.

Football Football Football Football Football Football Football Football

F. C. Craiova învins la Turnul Severin...

T. Severin, 31 Iulie

Un interesant match de fotball s'a desfășurat pe stadionul local între echipele F. C.-Craiova și Voința-Șantierul Naval T.-Severin.

Jocul s'a disputat într'un ritm viu, cu faze spectaculoase. „VOINȚA" cu cadrele împrospătate a învins „F. C."-CRAIOVA cu 3—1 (1—1).

Punctele au fost marcate în ordine de Bavarezu, Stoianovici, Giumancă II și Giumancă I.

S'a remarcat dela gazde întreaga linie de atac și portarul, iar dela oaspeți interul dreapta și extremele.

Matchul s'a jucat sub patronajul d-lui Virgil Netta, primarul orașului, iar beneficiul va fi dat pentru înzestrarea armatei și Straja Țării.

A arbitrat foarte bine Sziard dela Chinezul.

O achiziție excelentă a Mociorniței Colțea: RĂSOI

Unul din cei mai talentați jucători ai S. T. B.-ului și din districtul București chiar și anume Răzor, a trecut în ultima vreme în gruparea Mociornița-Colțea.

Este o achiziție fericită a acestei din urmă grupări.

Jucător de talent, a făcut parte deseori din echipa de juniori ai Capitalei, unde s'a relevat.

Deasemeni, în matchurile fostei sale grupări S. T. B., unde a jucat haef centru. A eșit totdeauna în evidență, fiind unul din cei mai buni de pe teren.

Posesorul unui fizic impresionant, tânărul jucător este dotat în acelaș timp cu o clarviziune a jocului, fiind un stâlp al echipei.

In apărare cât și în atac se arată ca acelaș element de încredere.

Dublează fără să abuzeze și servește cu multă precizie.

Este posesorul unui shoot puternic și joacă la fel de bine cu capul.

Periculos mai ales la loviturile din comer.

In general, este un jucător excelent care cu un antrenor

RĂSOI

bun ar putea ieși un jucător complect și o fericită achiziție a Mociorniței-Colțea.

Activitatea comisiei districtuale reîncepe la 15 August

D. maior Brezeanu a sosit în Capitală

După cum se știe vacanța dictată de districtul București a luat sfârșit la 1 August.

Acum activitatea reintră în normal.

D. maior Gh. Brezeanu, președintele Districtului, s'a înapoiat eri dela Mamaia, unde și-a petrecut concediul.

Activitatea propriu zisă a districtului va începe pe ziua de 15 August.

Prima grije a comisiei districtuale va fi întocmirea programului campionatului districtual, care va începe probabil în a doua chenzină a lunii Septembrie.

AGER joacă Duminică la Moreni cu Astra

Campionul districtului București AGER, a angajat de mai multă vreme un match amical cu finalistul districtului Ploești, Astra Moreni.

Matchul va avea loc Duminică după amiază la Moreni și va prilejui o luptă strânsă.

Adversarii sunt de forțe egale, iar gazdele au reputația de a fi invincibile pe teren propriu.

Din această cazuă, bucureștenii au o misiune dificilă pe care credem că o vor termina cu bine.

Footballul în Țara Bârsei

Țara Bârsei (prin telefon). — Duminică, 30 și Luni 31 Iulie a. c., a debutat în localitate formația Bucureșteană Gloria care în cele două matchuri disputate, a lăsat una din cele mai bune impresii.

Primirea făcută de echipa gazdă în frunte cu harnicul ei Președinte ing. Iuliu Costea cu concursul dat de Direcțiunea Uzinelor locale Malaxa, a făcut ca organizarea matchului să decurgă într'o atmosferă din cele mai cordiale.

GLORIA—FABRICELE MALAXA 4—0

Primul match, disputat în fața a 2.500 de spectatori pe terenul asociației sportive Bârsa, a fost arbitrat de d. avocat Făgărășeanu.

Formația locală, o echipă alcătuită din elemente tinere și valoroase, rezistă onorabil în prima repriză, care se termină nedecis.

In cea de a doua repriză, matchul devine mai aprig disputat și Gloria reușește să marcheze în minutul 57 prin Belu, mărind apoi avantajul prin ordache și Lupu. Gloria a lăsat o impresie excelentă, fapt pentru care a fost angajată și a doua zi. Echipa d-lui inginer Coste deși de curând înființată, a făcut o figură cât se poate de frumoasă.

S'au remarcat dela Gloria: Stenitz II, Belu și Iordache, iar dela Malaxa Sticulescu cel mai bun din întreaga echipă, halful centru, precum și galchiperul.

GLARIA—BÂRSA 9—2

Datorită faptului că matchul a fost disputat în zi de lucru, numărul spectatorilor a fost redus, 800 aproximativ.

Incă dela început, Gloria se dovedește superioară și cu tot handicapul drumului și al matchului din ziua trecută, reușește în prima repriză să perforeze poarfa adversarului de patru ori.

In cea de a doua repriză, Bârsa intră decisă să micșoreze handicapul, însă tehnica Gloriei își spune și de data aceasta cuvântul marcant până la sfârșitul matchului, încă 5 goaluri, iar Bârsa 2 goaluri.

S'au remarcat dela Bârsa, Ceapă, și halful centru, iar dela Gloria Iordache, Eugen, Economul și Belu.

E de menționat că echipa Bârsei e campioana districtuală și ne surprinde că echipa fabricilor Malava a rezistat mult mai onorabil formației bucureștene. Arbitrajul d-lui ing. Costea foarte bun.

SFETEA

Din lumea cluburilor mici

● Gruparea Colentina a ținut Duminică 30 Iulie adunarea generală anuală.

Adunarea a reales vechiul comitet.

● Colentina dorește să joace în provincie. Grupările cari vor să joace cu echipa bucureșteană, se vor adresa d-lui Gh. Penciulescu, Șos. Colentina 207.

● Mocanu, excelentul atacant al Arsenalului va semna pentru Socec Lafaette, unde are serviciu în prezent.

● D. maior Craioveanu, vice președintele grupării Metalosport a sosit eri în Capitală, venind dela Brașov.

● D. Marin Pasatu are de susținut o vie activitate pe două fronturi.

Este deopotrivă funcționar superior într'o mare întreprindere industrială și se ocupă intens de gruparea Metalosport în a cărei conducere este și unde se distinge prin energia sa deosebită.

● F. C. NAȚIONAL este numele unei noui grupări ce se va afilia în curând la F.R.F.A. Președinte este d. C-tin Chiriceanu și secretar d. St. Socaciu

Jucătorii vor fi recrutați din rezervele Sp. Studențesc, foștii juniori și nouile achiziții ale Sp. Studențesc.

Cu alte cuvinte va fi pepiniera Sp. Studențesc.

● C. S. Cometa este o grupare neafiliată care se va afilia în curând.

● De azi activitatea districtului București reintră în cadrul normal.

● Garajele Mihăescu s'au înscris eri în cupa României.

● Juniorii cari doresc să activeze în gruparea Metalosport se pot adresa în fiecare Miercuri și Vineri după amiază d-lui Manoliu la terenul ASCAM.

● D-nii Cosăcescu, vice-președintele Unirii Tricolor și Henry Vanea (Metalosport) au avut zilele acestea o întrevedere în legătură cu intesele grupărilor.

O NOUA CUPA SISTEM „FULGER"

Pentru a scoate în evidență jucătorii din grupări neafiliate „C. S. Vulturii Verzi" sub conducerea d-lui Mitică Dinulescu, donează o cupă sistem fulger, care se va disputa pe terenul „Arsenal" (mașina 33) Duminică 6 August 1939.

Inscrierile se primesc la d. Dinulescu, adresa moara Herdan, șos. Basarab 15 între orele 8—12 dim. 3—7 p. m. și pe teren până la ora 8 dim.

Când ASTON VILLA

a juca în liga a doua a încasat mai mult decât Arsenal și mai puțin decât atunci când a promovat

Cluburile engleze și-au publicat bilanțurile. Arsenal: 71.662.000 lei venituri

Marile cluburi engleze au început să-și publice bilanțul. Evident, cel mai așteptat dintre toate este acela al grupării Arsenal, cu atât mai mult cu cât anul acesta echipa n'a avut o comportare prea strălucită.

Ceeace înseamnă că Arsenal — care are și așa cei mai mulți spectatori — este încă cea mai celebră grupare engleză. Cifrele bilanțului arată că totalul încasărilor din sezonul 1938-39 a scăzut cu 11.193 lei față de acela înregistrat în sezonul precedent.

In sezonul acesta s'au încasat:

50.587.000 lei din biletele de intrare la matchurile de campionat;

4.113.000 lei din bilete de intrare la matchurile dintre cluburile londoneze;

6.682.000 lei din Cupa Angliei;

8.048.000 lei în deplasare și

2.232.000 lei din vânzarea programelor și a diverselor publicații în legătură cu Arsenal.

La capitolul cheltueli. cele mai importante sunt:

16.961.000.000 lei salariile jucătorilor și sumele plătite pentru achiziții;

8.40.000 lei „interese pasive";

5.183.000 lei cheltueli de deplasare;

5.679.000 lei întreținerea terenului;

5.064.000 lei taxe;

5.038.000 lei cheltueli de personal și premii.

Totuși beneficiul sezonului a fost de mai mult de 20.000.000 lei.

Din acest bilanț rezultă însă că Arsenal are un fond de rezervă de 24.000.000 lei și are proprietăți imobile în valoare de 235.773.000 lei.

Wolverhampton a avut un sezon „mizer". Beneficiul nu trece de 11.006.000 lei iar toate cheltuelile se ridică la 9.721.000 lei. Este interesant de remarcat că în timp ce încasările din biletele de intrare au dat un total de 48.451.000 lei din vânzarea jucătorilor a rezultat 40 milioane 905.000 lei. (Numai pe Bryn Jones „lupii" au luat 15.000.000 lei).

Cea mai mare surpriză însă a furnizat-o Aston Villa, clubul miliardarilor.

In sezonul 1937-38, când echipa juca în divizia secundă, s'au încasat din „intrări" 75.552.000 lei iar în 1938-39 când a promovat, a încasat din biletele de intrare... 63.584.000 lei.

Iată... acesta este cel mai „interesant" aspect al magnificului football englez.

Răboj din Bălți

In general, în orașul nostru, sportul nu a prea luat un mare avânt.

Prin afiliera la F. R. F. A. a grupării Macaby, Bălțul a căpătat un reprezentant în campionatul districtului Iași.

Afară de Macaby, Bălțul mai are vre-o încă trei-patru echipe de foot-ball aproape tot atât de bune cu și Macaby (care este clasată a treia în campionat).

Printre ele țin să citez pe: Unirea Tricolor care deși de curând înființată, din patru match-uri nu a pierdut nici unul. Este o echipă tânără și cu mari sperante de viitor.

Singura parte proastă este scumpetea biletelor. La un match de district, cu echipe nu prea strălucite, un bilet costă dela 30 până la 40 lei. E prea mult pentru un elev de liceu, un meseriaș, etc. Incasările sunt destul de bune și de aceea se poate micșora prețul biletelor; în schimb se va mări numărul spectatorilor.

MACABY—UN. TRICOLOR 3-1 (1-0)

BALȚI, 30 (de la corespondentul nostru). — In fața a peste 700 de spectatori, s'a disputat pe stadionul Municipal derby-ul local de foot-ball dintre districtuala Macabi și merituoasa echipă românească Unirea Tricolor. Cu toate că se anuntase că vor juca rezervele Macabyștilor, pe teren s'au prezentat nu mai puțin de 7 titulari.

D-lui Zilberman (Bălți), care a arbitrat destul de bine, i s'au aliniat următoarele formații:

Macaby: Pustilnic; Alexeniței, Goldiș; Baverman, Legher, Chibric I; Palancher, Rubin, Dabinovici, Gandelman, Chibric II

Un. Tricolor: Volnițchi; Racov, Harbuzov; Ciuntu, Melinciuc, Sadovnicov; Strepcov, Vodislav, Paliev, Mârza, Rusu.

Au marcat dela învingători Rabinovici (31, 57, 78), iar dela învinși punctul de onoare a fost înscris de interul drept Titi Vodislav în minutul 81.

Au jucat bine: Rabinovici, Rubin, Legher, dela Macaby și Vodislav, Volnițchi, Harlunov, Paliev dela învinși.

V. Cikerski

Grupările neafiliate

F. C. ZANIA — ASC TOMIS 0—0

Echipa FC Zania a susținut un match de foot-ball Duminecă după masă cu echipa A.S. C. Tomis.

După 120 minute, rezultatul a rămas nul.

Echipele au aliniat următoarele formații:

F. C. Zania: St. Davila, C. Niculescu, P. Constantinescu, Stroe, Chr. Bălățeanu, A. Imrea, Mihai Mitrescu, Andriță, C. Ciuhat, Ion Buda P.

A. S. C. Tomis: Maki Roșu I, Gheorghe Hari Nicu, Irinel Take Ștefan Ardeleanu, Roșu II Aurenfelt.

A condus Gică Petrescu fundaș Unirea Tr.

Football Football Football Football Football Football Football

Vedetele Tricolorului trec „în massă" la Galaţi..?

Se duc tratative şi nu este exclus ca Gloria să angajeze doi din cei mai buni jucători ploeşteni

In interviewul acordat de d. Virgil Ibrăileanu,, președintele Gloriei C. F. R., corespondentul nostru din Galați, ne-a afirmat că gruparea gălățeană va face o serie de achiziții de valoare.

Președintele Gloriei n'a voit să dea nume, probabil pentru a nu strica tratativelor, cari se duc acum.

Pe cale particulară am aflat că există asemenea tratative între Gloria și Tricolor C. F. P. V. Se pare — după aspectele pe care le oferă aceste tratative — că se pregătește un adevărat exod al fostelor vedete ploeștene.

Intr'adevăr, se tratează nici mai mult nici mai puțin, o transferare în massă a jucătorilor tricoloriști. Evident, informația este deadreptul senzațională și pentrucă n'am putut s'o verificăm în mod oficial o înregistrăm cu toată rezerva.

In ce ne privește, suntem sceptici.

Gloria are nevoe de o întărire pentru noul campionat dar nu crdem că are la dispoziție fondurile necesare acestei transferări „în massă" al cărei cost s'ar apropia de suma de 1.000.000 lei.

Nu este exclus însă ca din aceste tratative „cu toptanul" să conducă la angajarea a doi din cei mai buni jucători ploești.

Bonaţiu dela Dacia Unirea la UDR sau Gloria CFR

Cunoscutul half al Daciei Unirea din Brăila Bonațiu, este în tratative cu grupările U. D. R. și Gloria C. F. R.

După toate probabilitățile, însă, Bonațiu va opta pentru U. D. R.

O propunere originală
Terenul gratuit pe un an oferă Unirea Tricolor Sportului Studențesc pentru deslegarea lui Ghenea

Se știe că Ghenea, portarul Sportului Studențesc, a demisionat.

GHENEA

După cum suntem informați, Ghenea vrea să semneze pentru Unirea Tricolor, care — drept preț pentru deslegare — este dispusă să pună terenul său la dispoziția universitarior în mod gratuit pe timp de un an, pentru jocuri de antrenamente.

Sportul Studențesc însă, care n'ar avea portar de rezervă, nu vrea să se despartă de Ghenea și — în consecință — nu vrea să-i dea deslegare.

Shooturi şi bare

● FEDERAȚIA iugoslavă împlinește anul acesta 20 de ani de activitate.

Forul vecin are actualmente 45.000 de jucători legitimați, cari activează în 700 de grupări.

● Se pare că Colaussi, celebrul extrem stâng al „squadrei azzura" nu va părăsi Triestina, cu toate că s'a dat ca sigură trecerea lui la Lazio.

El nu a semnat până acum pentru nicio altă grupare.

● GRUPAREA Jimboliana a cerut aprobarea FRFA-ului să joace la 6 August la Jimbolia cu clubul Z.A.K. din Subotița (Iugoslavia).

● AMEFA a cerut FRFA-ului un ajutor de 15.000 lei pentru jucătorul Buibaș Arcadie.

● Echipa Angliei, care a făcut, la sfârșitul sezonului, un mare turneu în Africa de Sud, a revenit în Anglia. Jucătorii au parcurs 32.000 kilometri, au cucerit 11 victorii și au adus federației sudafricane un beneficiu de 5 milioane lei.

● Am anunțat la timp că Partsmouth a interzis jucătorilor săi să mai meargă cu automobilul propriu.

Recordul prudenții și ridicolului a fost însă stabilit de ...Traumere Rovers, care a interzis jucătorilor săi să se urce chiar în automobilul prietenilor lor.

● *ANTRENORUL* Darvas a fost angajat de gruparea Gloria—Mărășești din Valea Călugărească.

U.D.R. a renunțat la angajarea jucătorului jugoslav și va renunța probabil și la Spielmann
De vorbă cu d. ing. Roiescu despre gruparea reșițană

„Cazul Pop Vasile" se va judeca astă seară.

Astfel că prezența la F. R. F. A. a delegaților grupărior U. D. R. și Victoria, cum și a jucătorului în cauză n'a surprins aseară.

Am profitat de prezența d-lui ing. Roiescu pentru a-l întreba despre echipă și viitorul sezon:

— *„Duminică, jucătorii noștri au reluat antrenamentele sub conducerea lui Kertesz. Acesta s'a înapoiat de curând la Reșița și și-a reluat postul de antrenor în primire. Nici nu se putea altfel: noi suntem mulțumiți de el și el de noi.*

„Duminica aceasta, echipa va susține un prim match de antrenament".

— „Dar capitolul achizițiilor?"

— *„Am luat pe Pfeilinger și pe Pop Vasile. Ne mai trebue un fundaș pentru care tratăm".*

— „Ați renunțat la jucător străin?"

— *„Da. Era vorba să luăm unul din Iugoslavia, care ar fi fost un punct de atracție, dar noi nu putem angaja profesioniști și socotim că avem în club jucători foarte buni".*

— „Spielmann?..."

— *„Oo! C. A. O. cere prea mult: 300.000 lei și nu putem plăti atâta. Dacă pretențiile vor rămâne aceleași, va trebui să renunțăm la acest jucător".*

— „D-vs. aveți însă, cadre de unde vă puteți scoate elemente pentru echipa primă".

— *„Sigur. Avem trei echipe de juniori și Kertesz va avea de unde să aleagă. Vă pot anunța că Opeltz s'a făcut bine și va juca football. Operația a reușit și dr. Molnar din Budapesta ne-a asigurat că va putea juca fără să se mai resimtă".*

Rapid reia antrenamentele la 8 August, la 13 susține primul joc public, iar la 20 joacă în turneul internațional dela „Venus"

Conducătorii Rapidului, plecați în concediu, au început să se înapoieze în Capitală.

Unul din ei. d. C. Bauer a

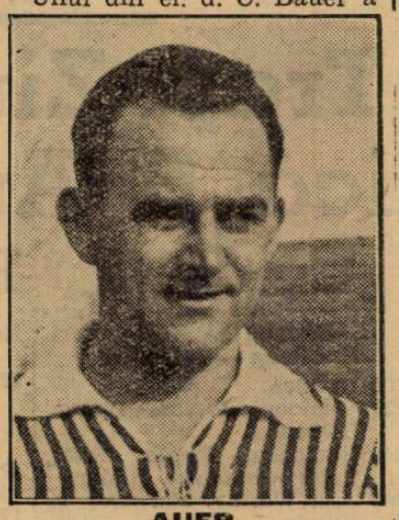

AUER

sosit chiar eri și a anunțat reluarea antrenamentelor pe ziua de 8 August.

Rapid va susține primul joc — de antrenament, firește — la 13 August, în compania unei formații districtuale.

Iar la 19 sau 20 August va juca în primul său match internațional, în compania echipei Dynamo sau Ujpest.

Cupa „F. C. Ferentari"

Meritoasa grupare neafiliată „F. C. Ferentari" organizează Duminecă, 6 August, pe terenul Bachus o competiție sistem fulger.

Inscrierile se primesc pe teren până la ora 9 a. m.

Până în prezent, se anunță ca sigură participarea următoarelor echipe:

Sparta, Ferentari 38, Lambru, Apretura, Baciu, Rahova, Columbia, Teișor, F. C. Zgura, Saturn, F. C. Belvedere, Monedăria, Comota, Dingiulescu și F. C. Cotroceni.

Deplasarea la teren se poate face cu autobuzul 43 (stația Dumitru Ruse-Ferentari.

Pop Vasile a sosit în Capitală și a declarat că semnăturile de pe contractele U.D.R.-ului sunt ale lui

Federația de football a primit aseară o vizită care a făcut senzație: pe jucătorul clujean Pop Vasile.

Tânărul mijlocaș centru al Victoriei — puțin slăbit de pe urma serviciului militar — este acelaș jucător solid cu figură de „bébé" pe care îl simpatizează atâta publicul din capitală.

Cum era și de așteptat, Pop a fost asaltat cu întrebări privitoare la „chestia" cu contractele sale cu U. D. R.

Judecătorul a declarat că semnăturile de pe contractele cu echipa din Reșița sunt ale sale și că aceeași declarație o va face în fața comisiunei de transferări astă seară.

Victoria, care după câte se aude are unele dovezi senzaționale în această afacere, ține să se facă expertiza grafică pentru a se vedea până la urmă precis ale cui sunt semnăturile...

Comisiunea va numi astă seară un expert grafolog.

Primele matchuri „nocturne" la Athena
A inceput „Cupa Vradinis"

ATHENA. — *Turneul nocturn de pe arena Panathinaikos pentru Cupa Vradinis a început cu următoarele matchuri:*

Apollon—Ethnicos 3-0 (0-0).

Au marcat: Damalas (2) și Delighianis.

Aris—Panathinaikos 2-0 (0-0).

Punctele au fost înscrise de Vikelidis III.

A.E.K—Apollon 6-3 (2-3).

Cele 9 puncte sunte opera lui: Tsanetis (2), Hadgistavridis (2), Vasilion, Maropulos pentru A.E.K. și Damalas, Papadopulos și Stratos pentru Apollon.

Olympiakos—Aris 4-0 (3-0).

Rangos (2) și Simeonidis (2) au marcat.

Echipa națională hipică
la concursul dela Insterburg

Astăzi dimineață, — concentrându-se din diversele puncte ale țării unde și-au desăvârșit antrenamentul, — o echipă de călăreți din formațiunea militară reprezentativă formată din: căpitanii Felix Țopescu, Gh. Popescu, lt. Purcherea și sublt. Sebastian părăsește țara pentru a participa între 6 și 11 August la concursul dela Insterburg.

Orașul german Insterburg — în Prusia Orientală, aproape de marile herghelii orientale ale Reichului, — găsește anual între datele acestea unul dintre cele mai importante și mai dificile concursuri hipice de dresaj și de obstacole, după continent.

Simultan, se îndreaptă în acest moment spre Insterburg și ceilalți trei călăreți ai echipei maiorului Kirculescu, cari au participat la marele concurs internațional dela München: căpitanii Tudoran, Zahei și Epure.

Urând inimoșilor noștri călăreți succese pe măsura celor repurtate recent la București, sub privirile încântate ale publicului românesc, — așteptăm știrile îmbucurătoare, făgăduind să ne ținem mereu la curent cititorii cu isbânzile admirabilei noastre echipe.

Alergările de trap

Băneasa Trap; Ziua 26-a, Duminică 6 August
— I N S C R I E R I —

Premiul BAEȚILOR
Grupă — 21.000 lei
1100 Victor, Voinicu, Câmp, Ciuruc, Chilipir, Străjer, Allah, Avion, Chiot, Ropot

Premiul FETELOR
Grupă — 21.000 lei
1100 Veturia, Garofița, Porunca, Aurica, Tip-Top, Odessa. Fatma, Chiquita, Joly, Dulcinea

Premiul NEPTUN
Handicap — 13.000 lei
1700 Crăiasa
1720 Urganda, Elișor
1740 Vrăjitor, Hispano, Furor, Bandit II, Ialpug, Cilly Hanover
1760 Arvuna, Eol, Brenn
1780 Cavaler, Paj Axtell
1800 Fudul
1820 Epoca, Crai

Premiul RUȘOVAȚ
Handicap — 15.000 lei
2100 Elixir
2120 Primăvara
2140 Nutza Worthy, Dor de Ducă, Pinkerton, Sonora, Mura II, Dâmb, Sorana
2160 Sultan II, Va-ta, Legionar Lăcrămioara, Peter Worthy Zgomot, Zalud, Tava, Bețiv, Barza, Taina, Elena, Extra
2180 Dolly Worthy, Dorna, Rugina, Dorna, Sultana, Măgura
2180 Dolly Worthy, Gangster Rugina, Dorna, Sultana, Măgura
2200 Voința, Bruma II, Sonia Worthy, Leu, Busuioc, Pacahantos, Ghimp, Birlic
2220 Coconaș, Vuet

Premiul LUSCHL
Handicap — 18.000 lei
2200 Catinca
2220 Cupidon, Kamaa, Pleava, Brebenea
2240 Blondella, Jarvis, Eftin, Talaz, Champion junior
2260 Sam Worthy, Margaret T., Kundry, Naplopo, Pock Dorka
2280 Katy Caid
2300 Voraus, Pandur
2320 Gondolat II

Premiul RAMNICUL VALCEA
Condiție (1/2) — 13.000 lei
1700 Iarba, Victoria, Dreapta Lut, Olga, Romănaș, Speranța
1720 Tara, Musculița, Lăutar Prinț Worthy, Isvor T.
1740 Turla, Pușa
1760 Urganda, Hispano, Lilia Uria
1780 Bandit II, Ialpug, Epoca
1800 Don
1820 Brenn, Miriștea, Paj Axtell
1840 Ural
1900 Grozava
1940 Santuța

Premiul NIPPON
Condiție (1/10) — 18.000 lei
2120 Bețiv, Primăvara, Elena, Oborean
2140 Legionar, Kamaa, Lăcrămioara, Catinca, Zgomot, Zalud, Ghimp, Extra
2160 Pleava, Torent, Coconaș Busuioc, Sorvaneț, Jarvis, Pan Worthy, Eftin, Dorka, Poenița, Tutun
2180 Sam Worthy, Jade, Pock Casatca, Champion junior Josedale Margot

2200 Nation, Katy Caid, Ninon, Pisica
2220 Pandur, Ghid

Premiul NOORDWYK
Performanță — 13.000 lei
1700 Jack, Vrăjitor, Cavaler, Eol Ulis
1720 General Worthy, Fudul, Zvon, Aluniș, Zamora, Tais, Miriștea, Epoca
1740 Redea, Domnica, Sultan II, Florita, Spic, Pinkerton Va-ta, Tava, Candriu, Dor de Ducă, Grozava, Primăvara, Barza, Taina, Dâmb, Peter Gordon, Floare, Sorana, Tătăran, Pan Worthy, Răsura
1760 Legionar, Lăcrămioara, Sonora, Zgomot, Eggy, Makrele, Tufănica, Mura II, Elena, Durdulia, Extra
1780 Cartușel, Santuța
1800 Birlic

Premiul NICARAGUA
Record — 18000 lei
2120 Bețiv, Leu, Coconaș, Pacahantos
2140 Uța, Guardian Girl, Ieroșca benea, Busuioc, Ciclop, Du-II, Kamaa, Ben Hur, Brecesa, Mura II, Adda Worthy
2160 Blondella, Torent, Jarvis Eftin, Talaz, Champion junior
2180 Sam Worthy, Anny Worthy, Fama, Kundry, Nation, Casatca
2200 Pock, Dorka, Tutun, Iubita
2220 Naplopo, Ninon, Josedale Margot
2240 Pisica, Ghid, Havana
2260 Gruia

O impresionantă victorie a lui PROBST
El a câștigat Grosser Alster Preis în timp record
Faimosul MUSCLETONE neplasat

Importanta probă germană de trap, Grosser Alster Preis (20.000 de mărci, 2000 de metri) s'a disputat Duminică.

Clasica întrecere a beneficiat de o selectă participare. Au fugit o parte din cei mai buni trăpași cari activează în Germania printre cari se aflau Probst, al doilea plasat în acest an în premiul Americei, Muscletone câștigător în premiul Americei, Xiphias, Ministrator, etc.

Cursa era privită cu un mare interes, întâlnirea Probst — Muscletone suscitând o mare atracție. Muscletone cu o săptămână înainte fugise admirabil

Probst a efectuat însă o cursă magnifică. Din plecare l-a pus în dificultate pe Muscletone. In ultimul ocol victoria lui nu mai făcea dubiu și a câștigat ușor de cinci lungimi în TIMPUL EXCEPȚIONAL DE 1.17,8.

In schimb Muscletone a terminat neplasat. Revelatorii au fost însă comportările iepei. Dagmar, a doua sosită și a lui David Bingen.

REZULTATUL

1. Probst 2080 Gh. Mills.
2. Dagmar 2000 A. Winkler
3. David Bingen 1980 W. Meincke.
4. Xiphiss 2080 J. Frömming
5. Däumling 2040 H. Osterhoff.
6. Muscletone 2080 J. Spieb.
7. Ministrator 2000 0. Vogt.
8. Brothen Hattie 1980 Hs. Heitmann.
Eulenspiegel 1980 M. Bortlinger.
Holsate 2000 J. Schmidhuber.

Câștigat: 5 lungimi, cap.
Probst aparține d-lui A. Brümmer și este antrenat de frații Mills.
Cota: 20; 13, 43, 90, pentru 10.

Concurs hipic la Bălți

Este probabil ca la Bălți să aibă loc un concurs hipic organizat de Regimentul 6 Roșiori sub auspiciile d-lui General G. Popescu și sub conducerea d-lui colonel Berlescu.

Primul, care a avut loc acum o lună s'a bucurat de o deplină reușită, remarcându-se Lt. Meculescu și Lt. A. Crisante.

Duminică în străinătate

hipism

Activitate importantă

Goya a repurtat o admirabilă victorie în Das Braune Band von Deutschland
C. Elliot a contribuit efectiv la victorie. — Antonym și Procle, victimele călăreților. — Sonnenorden, o revelație

Duminică s'a disputat la München Das Braune Band von Deutschland. Aceasta a fost incontestabil cea mai importantă probă de vară după continent.

Alocația: 100.000 mărci, circa 4.000.000 lei. Această sumă, a făcut ca întrecerea să atragă asupra ei atenția întregei Europe.

D. Christian Weber, organizatorul și animatorul clasicei întreceri dela München a repurtat o mare victorie. Toate așteptările sale au fost întrecute, succesul fiind deplin din toate punctele de vedere.

La această cursă au asistat toți aceia care au participat la congresul internațional al pur-sângilor.

Oficialitatea hipică românească a fost reprezentată de doi dintre personalitățile proeminente: d. Barbu Catargi, vicepreședintele Jockey Clubului și d. ing. I. Matak, vicepreședintele Societății hipice române de trap.

Concurenții care s'au prezentat la start au corespuns tuturor cerințelor, toți găsindu-se în maximum de formă. Astfel au dat loc la o luptă de rară spectaculozitate, demnă de un regal hipic ca cel dela München. Cu această ocazie, hipismul german a dat dovadă de gradul de maturitate la care a ajuns.

Reprezentanții trei anilor din țara organizatoare au arătat o clasă foarte ridicată, chiar dacă la sosire nu s'au găsit în primele trei locuri. Sonnenorden, Organdy, Octavianus și Blasins s'au comportat peste așteptări, dar au întâlnit peste adversari de mare clasă și pregătiți cu farte multă minuțiozitate.

Goya, Antonym și Procle sunt cai care contează printre vedetele hipismului european.

In ceea ce privește pe Patoche și Military, ceilalți doi reprezentanți ai Franței s'au achitat și ei foarte conștiincios de misiunea ce le-a fost încredințată. Ei vor fi trimiși în Ungaria, activitatea lor pe câmpurile de curse din Franța, putând fi considerată terminată.

Cum s'a desfășurat alergarea

Preparativele la plecare au durat foarte puțin. Benzile s'au ridicat, toți caii au fost lansați, iar în tribune toată lumea și-a oprit respirația. Cortina s'a ridicat, începând disputarea importantei întreceri.

In primele locuri se găsesc Procle, Canzoni și Goya, în timp ce plutonul este încheiat de Tatjana și Blasmo. După primele sute de metri, cei doi colegi de grad, Canzoni și Goya încearcă un atac spontan, dar Procle își păstrează locul prim. In fața acestei situații, Goya cedează pasul, păstrat fiind pentru lupta finală. De el trec Sonnenorden și Blasius, Organdy rămâne și el. In frunte, Procle galopează în mare campion. La intrarea în linia dreaptă, Antonym trece pentru puțin timp la conducere, dar Procle își recâștigă primul loc. Plutonul este încheiat de Sonnenorden și Blascus.

O sută de metri înainte de sosire, Goya atacă puternic. Trece ușor de Antonym și câștigă cu o jumătate de lungime față de acesta, care în ultimele fuleuri îl depășește pe Procle, cu un cap. La alt cap se plasează Sonenorden, Octavianus sosind la un gât.

Sosirea a fost formidabilă. Demnă de o cursă ca Das Braune Band von Deutschland.

Goya, un mare champion

Goya și-a însușit ediția 1939 a clasicei întreceri dela München, în stil de mare campion. La fel, anul trecut, Antonym a câștigat aceeași cursă și Marele Premiu al Reichului.

C. Elliot l-a călărit remarcabil. Cu foarte mult tact, calm și energie. Meritul victoriei aparține calului, dar în aceeași măsură și lui.

Goya dovedit o mare clasă în Anglia și Franța, Das Braune Band von Deutschland nu a făcut decât să confirme aceasta. Goya poate fi considerat — fără a exagera — printre cei mai buni alergători de plat din Europa.

ANTONYM, VICTIMA UNEI TACTICI NEFERICITE

Patru anul Antonym a sosit al doilea, dovedind mult curaj la luptă. Nu a fost însă fericit pilotat.

Tucker, călărețul lui a greșit, epuisând forțele pensionarului său pe prima parte a parcursului. Astfel la finish Antonym n'a mai avut impetuozitatea pe care o arătase în alte ocaziuni.

Dacă Antonym ar fi fost păstrat pentru lupta finală, nu era exclus ca el să-și înscrie pentru a doua oară numele în palmaresul cursei dela München.

PROCLE A FOST FAVORITUL

Intr'o cursă anterioară, care s'a disputat la Iffenzeihm, Procle dovedise o formă excepțională. In baza acelei performanței, armăsarul italian, a fost favorit în Das Braune Band von Deutschland.

Jockeul său, italianul Caprioli l-a călărit cu prea multă siguranță, l-a lansat nu mult prea devreme, nepăstrându-i pointa de viteză pentru finish, unde a pierdut și locul al doilea lui Antonym, după ce condusese cea mai mare parte a alergării.

CEL MAI BUN DINTRE CAII GERMANI: SONNENORDEN

Până la Derby Sonnenorden era considerat un bun cal de trei ani. In cursa câștigată de Wehr Dich, el s'a prezentat peste așteptări. A sosit al doilea, întrecând pe Octavianus și Organdy. In urma acestei performanțe, cunoscătorii i-au prevăzut lui Sonnenorden o frumoasă carieră pe hipodrom.

Das Braune Band von Deutschland a însemnat un alt mare salt de valoare pentru Sonnenorden. A sosit la mai puțin de o lungime de câștigător, ceea ce trebue să recunoaștem că este foarte bine.

CEILALȚI CONCURENȚI

Un cal care la un moment dat dăduse impresia că va fi foarte periculos, a fost Organdy. Imediat însă a cedat pasul, neputând rezista alurei infernale în care se disputa cursa.

Campionul necontestat al turfului maghiar, Cobal, nu a lăsat nici un moment impresia că va câștiga. A alergat destul de modest.

Tatjana, câștigătoarea premiului Dianei din Germaniei, a sosit penultima.

O ASISTENȚA RECORD

La disputarea premiului Das Braune Band von Deutschland a asistat o asistență record. Numărul spectatorilor de Duminică a întrecut cu mult pe acela care a asistat la disputarea celorlalte mari curse din Germania

REZULTATUL COMPLET AL PROBEI

1 GOYA, 60½ C. Elliott
2 *Antonym*, 62 A .Tucker
3 Procle, 60 P. Caprioli
4 Sonnenorden, 54 J. Rastenberger
5 Octavianus, 55 G. Streit
6 Blasius, 59½ W. Held
7 Organdy, 54 E. Böhlke
Cabala, 59½ J. Balog
Goldtaler, 59½ K. Narr
Patoche, 57½ A. Rabbe
Nachtschatten, 54 H. Zehmisch
Military, 54 C. Smirke
Rusticus, 54 A. Dilger
Tatjana, 52½ J. Göbl
Canzoni, 52½ M. Allemand

15 concurenți.

Câștigat: ½ lung., cap, cap, gât.

Cota: 65, 14, 11, 12, 20, pentru 10.

Goya (Touribillon și Zariba) aparține d-lui M. Boussac și e antrenat de A. Swann.

BLUE PETER, calul anului
Unul din cei mai reușiți produși ai crescătoriei engleze
Alergător cu mari posibilități

Blue Peter, câștigătorul Derbyului dela Epsome și totdeodată cel mai bun produs cal de trei ani englez s'a afirmat până acum ca un element de o ridicată valoare câștigând importantele probe ale trei anilor.

In urma acestor victorii Blue Peter având în vedere că dovedise îndeajuns că este o mare vedetă, și ne mai având adversari destul de redutabili pirntrei trei ani, a fost opus cailor vârstnici.

Astfel în Eclipse Stakes câștigătorul celui mai invidiat titlu, Derbyul englez, avea de înfruntat pe cei mai buni cai ai turfului englez, printre care cel mai de temut adversar era Glen Loan, învingătorul de anul trecut al Saint Legerului francez. Dar și de data aceasta Blue Peter trece cu ușurință examenul, confirmând odată pentru totdeauna marea sa clasă. Intr'adevăr, toți scontau o luptă titanică ce urma să se dea între cei doi armăsari. Toate așteptările fură însă înșelate deoarece Blue Peter dădu o nouă dovadă a marei lui clase învingându-și adversarul detașat. O singură dată Glen Loan încercă în linie dreaptă să-l întreacă, fără folos însă. Blue Peter luă imediat conducerea cursei ce-o avea până atunci Challenge, colegul său de antrenament. Cursa încă nu era terminată. Blue Peter, micșoră alura ceeace determină pe E. Smith să întrebuințele cravașa, deoarece Glen Loan se arătă periculos. O nouă sforțare și Blue Peter trecu primul linia de sosire înaintea adversarului său, locul trei revenind lui Challenge. Cu această victorie, a patra în acest an, Blue Peter aduce proprietarului său 32.000 lire sterline.

Viitorul examen ce-l va avea de trecut descendentul lui Fairway va fi St. Legerul care cu drept cuvânt poartă numele de alergarea anului, deoarece la startul ei se va întâlni cu învingătorul Derbyului francez, Pharis și Heliopolis.

Rămâne de văzut dacă și de data aceasta Blue Peter își va învinge adversarii confirmând în afară de clasa sa, invincibilitate pe anul în curs.

Momentan, aparențele sunt favorabile campionului englez. La Meetingul recent deschis în vederea importantei dispute, Blue Peter a fost instalat favorit. Și pe bună dreptate.

Posedă în anul curent un admirabil stat de serviciu.

SIFFLET a terminat primul în Grand Prix d'Ostende

Meetingul dela Ostende este în plină desfășurare. Duminică s'a disputat Grand Prix d'Ostende, o probă pe 2200 metri și alocată cu 100 mii franci.

Cursa a fost foarte frumoasă și a dat loc la o luptă dârză.

La finish, Sifflet, Tresor și Laneret au întrebuințat ultimele resurse pentru a câștiga.

In ultimele fuleuri, a terminat victorios Sifflet, care a dispus cu o lungime de Tresor, care la rândul lui l-a întrecut cu trei sferturi de lungime pe Laneret.

Sifflet a fost al doilea favorit al cursei.

Performanța câștigătorului este foarte bună.

Rezultatul complet al cursei este următorul:

1. Sifflet 59, A. F. Robin.
2. Tresor 52 M. Kerchove.
3. Laneret 59, R. Perrin.
4. Lancaster 57½ F. Hopper
5. Beausart 59 W. Speer.
8. Juciole 55 S. Heapy.
9. O. N. M. 51½ J. Shifner.
10. Parsifal 50 W. Wauty.

8 concurenți.

Câștigat: 1 lung, 3/4 lungimi.

Cota: 36, 16, 20, 18 pentru 10.

Sifflet aparține d-lui Ch. Bartholomew jr. și e antrenat de proprietar.

Clasamentul antrenorilor

A. Romanes	32
E. Gabor	23
B. Gabens	22
J. Wilson	22
V. Kristoff	15
Șt. Ujvary	15
I. Pinka	14
I. Gheorghe	13
W. Gill	10
I. Niculescu	10
A. Mc. Intyre	8
J. Beeson	7
Căp. A. Guliano	6
G. Garner	5
B. Toth	5
Gener. Filip Iacob	1
M. Deinbeck	1
Lt.-Col. Tr. Romano	1
Chr. Setescu	1

Calendarul trapului

AUGUST
6, 13, 15, 20, 27, 29

VEDETELE TURFULUI

B R A N C A S
In anul acesta patru ieșiri publice și trei victorii
Un fondist prin excelență. — Element de viitor

In galeria vedetelor turfului nostru, Brancas deține un loc de frunte. Cal cu un remarcabil palmares, Brancas în decursul unei scurte, dar laborioase cariere a difuzat mari posibilități cari i-au permis ca'n acest an să se impună atențiunei generale.

BRANCAS LA DOI ȘI TREI ANI ȘI ORIGINA LUI

Brancas este un fiu al lui Bischops Rock ca Boit de Nuit.

Prezintă o origină din cele mai interesante, în pedigreul lui fiind curente de sânge mai alese.

A fost importat în 1936 de Jockey Club cu ocaziunea primei licitațiuni de yearlingi împreună cu Mitsouko III, Princier, Monette III, etc., fiind cumpărat de d. S. Schwartz.

A debutat la doi ani în premiul Flăcăilor, terminând al patrulea după Favoritul Meu, Meșterul Manole și Oștean. In primăvară a câștigat o singură cursă. Toamna fiind alergat ca auxiliar al colegei lui de grajd, Mitsouko III pe atunci o mare campioană, n'a reușit să se releve.

La trei ani, adică în 1938 reapare în premiul Prince D'OrangeII plasându-se al patrulea. Este învins de Ostean, Glumeț și hazliu.

Cursa care l-a consacrat, a fost premiul de Mai. In această cursă, printre alții, armăsarul francez a întâlnit și pe campionul Naplom. După o cursă din cap în cap, Brancas iese învingător, dispunând la mare luptă de Naplom. Aleargă apoi în premiul Jockey Club în care se plasează al treilea fiind învins de Naplom și Buburel. Un accident îl împiedică să participe în premiul Regal

Fiind suferind, în toamnă reapare târziu și într'o cursă obicinuită, termină neplasat. Fuge apoi în premiul Bălăceanu în care deasemenea nu joacă un rol de seamă. Fiind pus la punct, câștigă ușor premiul Favara, după o cursă din cap în cap.

CARIERA DIN ANUL ACESTA

Anul curent a fost anul definitivei lui consacrări. Pensionarul lui Gabor s'a compor-tatca un mare campion.

Prima cursă o susține în premiul Ghiaur.

Repurtează o victorie comodă, întrecând foarte comod pe Buburel, Stop și Codru.

După premiul Ghiaur, este trimis în premiul de Iunie, în care a avut adversari pe Naplom și Corsar. Cucu, călărețul lui favorit, i-a impus cursa care îi este pe plac. L-a lansat în fruntea plutonului. După o luptă care a durat toată linia dreaptă, Brancas a întrecut cu un cap pe Corsar.

Naplom a terminat al treilea.

In premiul Jockey Club. Brancas fuge din nou. De astă datq, din cauza trenei încete care l-a desavantajat, Brancas a terminat al treilea. Buburel a câștigat, al doilea fiind Tarzan.

Marea lui victorie din carieră a obținut-o în premiul Regal. Deși dădea greutăți tuturor adversarilor, Brancas a câștigat cu mare ușurință. A întrecut pe Răsfățat cu șase lungimi.

După cum lesne se poate constata, Brancas în acest an a atins apogeul valorei. O valoare destul de ridicată.

CARACTERISTICI ȘI PERSPECTIVE

Brancas este un cal din plin dotat. Sub raportul aptitudinei pentru distanță, s'ar putea spune că este cel mai bun. Marele lui avantaj îl constitue acțiunea constantă, zdrobitoare și lungă cu care își irosește adversarii. Deaceia cursele din cap în cap sunt pe placul fiului lui Bischops Rock. In acest gen de alergări nu are rival la noi. Acțiunei lui mari, un singur cal îi poate rezista, Naplom.

Și acesta s'a aflat de câteva ori în dificultate față de Naplom.

In plină ascensiune, desigur că Brancas este susceptibil de noui progrese. In meetingul de curând încheiat, Brancas s'a arătat ca un serios competitor la șefia turfului. Desigur că întâlnirea lui cu Naplom va forma evenimentul de seamă al stagiunei de toamnă.

Programul de toamnă al Jockey Clubului

Continuăm publicarea programului meetingului de toamnă dela Băneasa:

IV. Premiul Haimana. Pr. I, 50.000 lei; pr. II, 10.000 lei; pr. III. 5.000 lei ;pr. IV, 2.500 lei. Dist. 2200 m (P. V.). Pentru iepe din orice țară de 3 ani. Greutate 55 kg. Iepele cari au câștigat în anul curent un premiu de 50.000 lei vor lua 1½ kg. supragreutate; de 100.000 lei 3 kg.; de 150.000 lei 5 kg.; Iepele cari n'au câștigat în carieră un premiu de 40.000 lei primesc 2 kg. descărcare.

Intrare 150 lei până la 15 Septembrie. Incă 220 lei pentru caii neretrași până la 26 Septembrie. Intrare directă 1150 lei pâră la 26 Septembrie.

V. Premiul Măgureni. Pr. I 70.000 lei ;pr. II, 14.000 lei; pr III, 7.000 lei; pr. IV, 3.500 lei. Dist. 2400 m. (P. V.). Pentru orice cai din orice țară, de 3 ani și mai sus. Greutate: 3 ani 52½ kg., 4 ani și mai sus 56½ kg. Câștigătorul în anul curent va lua câte 1 kg. de fiecare sumă de 100.000 lei câștigată. Câștigătorul dela 1 Septembrie 1938 al unui premiu de 100.000 lei, mai ia o greutate de 2 kg., de 175.000 lei 3 kg., de 250.000 lei 4 kg. Câștigătorul dela 1 Septembrie anul curent al unui premiu de 60.000 lei mai ia 2 kg. Cai cari n'au câștigat în anul curent un premiu de 70.000 lei primesc o descărcare de 2 kg.

Intrare 180 lei până la 5 Septembrie. Incă 320 lei pentru caii neretrași până la 26 Septembrie. Intrare directă 1.500 lei până la 26 Septembrie.

V. Premiul Camerei Agricole a Jud. Ilfov. (Oferit de Camera Agricolă a Jud. Ilfov). Pr. I, 70.000 lei; pr. II, 14.000 lei; pr. III, 7.000 lei; pr. IV, 3.500 lei. Dist. cca. 1500 m. (P. V.). Pentru armăsari și iepe de 2 ani a căror mamă a fost înscrisă în Stud Book-ul român până la 30 Decembrie 1937. Greutate 53 kg. Câștigătorul unui premiu de 30.000 lei, sau unei sume de 50.000 lei, va la 1% kg. supragreutate, a două asemenea premii sau unei sume de 75.000 lei 3 kg., al unui premiu de 40.000 lei sau unei sume de 90.000 lei 4½ kg., a două de 40.000 lei, al unui premiu de 60.000 lei sau unei sume de 120.00 lei 6 kg.

VII. Premiul Polyeucte. (Handicap). Pr. I, 35.000 lei; pr. II, 8.000 lei; pr. III, 4.000 lei; pr. IV, 2.000 lei. Dist. cca. 1600 m. (P. I.). Pentru orice cai de 3 ani și mai sus cari n'au câștigat în anul curent o sumă de 160.000 lei, nici un premiu de 70.000 lei. Publicarea greutăților la 27 Septembrie.

Intrare 100 lei până la 26 Septembrie. Incă 16 lei pentru caii neretrași până la 28 Septembrie.

ZIUA X-a, JOI 5 OCTOMBRIE

I. Premiul Vămilor. (Alergare de vânzare). Pr. I, 20.000 lei; pr. II, 5.000 lei; pr. III, 2.500 lei; pr. IV 1.200 lei. Dist. 2200 m. (P. V.) Pentru orice cai, din orice țară, de 3 ani și mai sus, cari n'au câștigat în anul curent o sumă de 60.000 lei. Toți caii de vânzare pertru 77.000 lei. Greutate: 3 ani 56 kg. 4 ani și mai sus 60 kg. Caii puși de vânzare pentru 60.000 lei primesc 2 kg., pentru 50.000 lei 4 kg. pentru 40.000 lei 6 kg., pentru 30.000 lei 8 kg., pentru 20.000 lei 10 kg., pentru 10.000 lei 12 kg. Orice câștigător dela 1 Septembrie anul curent mai ia 2 kg., a două alergări 4 kg. — dacă a câștigat până la această dată o sumă de 30.000 lei. Caii cari n'au câștigat în anul curent primesc 3 kg. descărcare, caii maiden primesc 6 kg.

Intrare 60 lei până la 29 Septembrie. Incă 90 lei pentru caii neretrași până la 3 Octombrie.

II. Premiul Curtici. (Welter Handirap). Repriza I-a). Fr. I, 25.000 lei; pr. II, 6.200 lei; pr. III, 3.100 lei; pr. IV, 1.600 lei. Dist. 1500 m. (P. I.). Pentru orice cai, din orice țară, de 3 ani și mai sus, cari n'au câștigat în anul curent o sumă de 120.000 lei sau un premiu de 60.000 lei, nici dela 1 Septembrie a. c. un premiu de 4.000 lei. Greutate minimă 5 kg. Publicarea greutăților la 2 Octombrie.

(Va urma)

Prix Robert Papin a fost câștigat de outsiderul Codor
Favoritul Alix, inexistent

Mare interes a stârnit la Maison Laffitte importanta probă a doi anilor, Prix Robert Papin.

Au fugit opt din bunii mânji francezi. Rezultatul a însemnat o surpriză. Victoria a revenit extremului outsider Codor care a raportat 247 pentru 10.

Lupta pentru victorie a fost dârză. Primii patru plasați au fost masați într'o lungime.

Favoritul Alix n'a contat.

Iată rezultatul:

1. Codor 55 D. Duveau.
2. Grasshopper 55 G. Bridgland.
3. Loliondo 55 R. Brethes.
4. Mr. Deeds 55 W. Johnstone.
6. igombirou 55 L. Toche.
6. Alix 54 C. Bouillon.
7. La Brabanconne 54 A. Dupuit.
8. Rodosvar 54 G. Duforez

Câștigat: 1 lungime, scurt cap, scurt cap.

Câștigătorul aparține d-nei J. C. Courillo și este antrenat de G. Patat.

Cota: 247; 42, 34, 22 pentru 10.

CICLISM

Au început pregătirile

Unde şi cum se antrenează cicliştii pentru Turul României

Ion Borş, „mâncătorul de kilometri No. 1"

Metropoliştii preferă drumuri asfaltate, scurte dar... repezi

Aspimiştii se antrenează... separat

„Turul României", ediţia 4-a, preocupă integral lumea noastră velocipedică. Atât în rândurile federalilor cât şi în ale alergătorilor, „febra" inerentă, premergătoare unui asemenea eveniment, a prins să domine.

„Balcaniada", „Turul", — ambele competiţiuni precedate de marea cursă a Litoralului, cursa de lung kilometraj Bucureşti — Buzău — Brăila, care se aleargă într'o formulă nouă, campionatul naţional de fond, iată atâtea şi atâtea evenimente, sortite să însemne o etapă de hotărîtoare afirmare a pedalei, — manifestaţiuni care justifică forfota şi zorul dela „F. R. C.", cu atât mai mult cu cât timpul este cât se poate de limitat.

Priviţi programul, activităţii dela 1 August până la 18 Septembrie.

1. Cursa litoralului 13 August.

2. Cursa Bucureşti — Brăila 20 August.

3. Campionatul de fond 27 August (data e probabilă).

4. Balcaniada 1-4 Septembrie.

5. „Turul României 7-18 Septembrie.

UN BOGAT SFÂRŞIT DE SEZON

Nu mai poate fi nici vorbă că acest sfârşit de sezon — 1939— se prezintă osebit de bogat.

Poate prea bogat şi prea încărcat.

O serie de înfăptuiri a căror perspectivă compleşeşte, competiţiunile de excepţională valoare succedându-se într'un ritm trepidant — care nu mai lasă nici o secundă timp de gândit sau de repaos.

Fie deci ca acest final de sezon să însemne poarta spre o definitivă consacrare a pedalei.

ION BORŞ, „MÂNCĂTORUL DE KILOMETRI Nr. 1"

Toţi alergătorii sunt preocupaţi de antrenament.

Însă unul singur pare că e cel mai harnic. Mai avid de kilometri.

E Ion Bors.

Activând cu ani în urmă la Oradea, Borş s'a stabilit apoi la Bucureşti, — realizând unele figuri mai mult sau mai puţin interesante.

Dar, din primăvara aceasta s'a pus omul serios pe lucru.

Şi-a cumpărat o „maşină" pe nume „Legnano", marca pe care fuge Bartali, şi-a potrivit, după ilustraţiile străine, o poziţie aşişderea şi haţ la drum.

Încă din Mai a bătut şoseaua bătrânului oraş domnesc Târgovişte, muntele Păduchiosul iar un drum la Sinaia, pe asfalt, a devenit un... mezelic.

Duminica, acopere 250—300 km iar în cursul săptămâni încă 100—150.

„FRAŢII SIAMEZI": NORHARDIAN ŞI CR. TEODORESCU

De cum s'a topit zăpada au apărut pe şosele.

Au acumulat mii de kilometri până acum şi continuă.

Duminică 23 Iulie au fost la Sinaia după ce cu 7 zile înainte fugiseră în „cursa munţilor" 300 km. Iar pe ziua de 30 Iulie au urcat Păduchiosul (Bucureşti — Târgovişte — Sinaia— Bucureşti (260 km.)

Iată deci alţi doi „canibali" care, deasemenea, s'ar putea ca, în excesul lor de zel să sară peste cal.

„METROPOLIŞTII" PREFERĂ ASFALTUL ŞI DRUMURI SCURTE DAR IUŢI

Deşi „turul" nu va avea asfalt decât 20% sau cel mult 25%, din toată ruta, totuşi „metropoliştii" Ţapu, Dobrin, Niculici şi Sufanov, preferă antrenamentul pe asfalt.

Scurt (50—70 km) dar iute.

Ruta preferată e Bucureşti—Călugăreni. Nici, la Călugăreni, un deal de 5—6 sute metri, e urcat, regulat, în sprinturi.

E o metodă a „metropoliştilor" cu care, cred, ei, vor reuşi să obţină o formă excelentă până la „Tur" căci deviza lor este: supleţă, turaţie şi nicidecum epuizare cu sute de kilometri într'o zi.

Fireşte că din programul lor nu vor lipsi 2 sau 3 drumuri la Sinaia, via „Păduchiosul", pentru completarea rezistenţei.

„SPIMIŞTII" SE ANTRENEAZĂ, FIECARE, „SEPARAT

Pornită pe un drum nou, serios, în primăvară şi cu o ţinută care promitea mult, formaţia albastră, cunoaşte actualmente un moment delicat din motive asupra cărora vom insista într'un număr viitor.

Credem însă că acest „moment" nu-i decât o fază pasageră şi că totul se va restabili până la urmă, — întrucât *după furtună, soarele ades răsare.*

Dar până atunci băeţii acestei grupări se pregătesc fiecare... separat.

Bucur Feordeanu, care e pe punctul de abandona pedala, a plecat totuşi într'o doară pe drumul Roşiorilor, Penteş a cutreerat munţii, grigoriu „nebunul pedaleur", s'a luat la harţă cu serpentinele Comarnicului, iar celalţi au pedalat care încotro a vrut.

„TURISTUL-RUTIER": HAPCIUC

Hapciuc şi-a luat concediu dela atelierele „C. F. R.", a înşfăcat un „rucke-sack", şi l-a plantat, fireşte, în spate, a încălecat „maşina", a spus soţiei „au revoir" (sau cum i-o fi spus) şi aşterne-te... murgule (adică Oscar Egg-ule, „maşina" lui Hapciuc) drumului. Si-a pornit spre moldoveneşti meleaguri, prin părţile patriarhalului „Ieşi", pe unde a văzut lumina „zilei" şi-i tare popular.

A pornit-o domol, domol ca povestire de Sadoveanu cu ruksakeul în spate ca un veritabil „ciclo-turist".

In gândul acestui biciclist care acum poate pedalează agale dincolo de Focşani, Bacău, Roman etc., — stă bine înfiptă deviza: să mai fu odată cel mai bun „grimpeur".

CICLISTUL DELA „SF. GHEORGHE"

Stablit la Sf. Gheorghe, cu familia sa de pietrari, Nicoloso, mai dă câte o raită şi pe la Bucureşti.

Treburi serioase îl mână încoa, spre urbea lui Bucur, şi el profită venind pe bicicletă.

Îşi ia şi el sacul de spate, şi o tulceşte la Bucureşti.

Aci stă o zi două, aranjază chestiuni serioase, de ale meseriei, şi o sbughesţe înapoi, în Transilvania.

Şi lucrul acesta îl face aproape săptămânal, drumul Bucureşti - Sf. Gheorghe-Bucureşti devenind un fel de plimbare pentru el.

PROVINCIA NU DOARME

Trezită din nsomnolenţa-i specifică, de vestea organizării „Turului", rPovincia a păşit urgent şi sprinten la lucru. Astfel viitorii ei reprezentanţi au pornit şi ei la drum.

Dar despre pregătirea provincialilor, mai pe larg, într'un număr viitor.

Emil Iencec

Italia este prima naţiune care s'a înscris în Turul ciclist al României

(Urmare din pag. I-a)

voarea peninsularilor. Şi dacă „Gino" s'a dovedit un element de posibilităţi excepţionale, nimeni nu l-a împiedecat pe Mario Vicini să-l învingă, matematic, oridecâteori a avut ocazia.

Aceasta ne exemplifică marea valoare a ciclismului italian, sau, mai precis ,a cicliştilor săi.

In asemenea împrejurări, îşi poate oricine închipui ce va însemna prezenţa lor în Turul României.

ŞI ELVEŢIA

Tot ieri, preşedintele F. R. S. C. a mai primit o scrisoare din partea federaţiei elveţiene, prin care forul genevez se interesează despre Turul României, cerând unele referinţe asupra traseului.

In cursul zilei de azi, forul român va trimite telegrafic amănuntele cerute şi e mai mult ca sigur că cicliştii switzerani nu vor lipsi din ediţia de anul acesta a Turului României.

PIERRE GALLIEN ne scrie

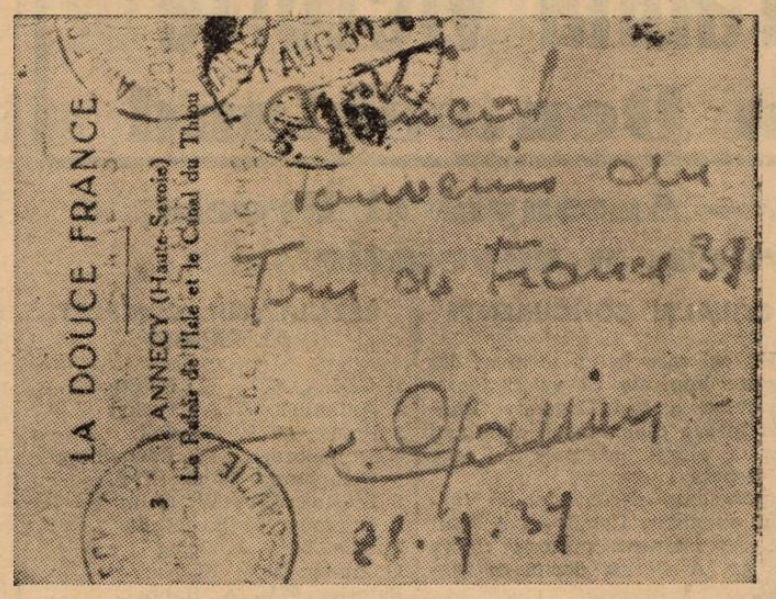

Poşta ne-a adus eri o carte poştală ilustrată din partea simpaticului nostru prieten şi câştigător al ultimei ediţii a Turului României, Pierre Gallien.

In plină cursă, Gallier a mai avut totuşi timp să se gândească la acei în mijlocul cărora a petrecut momente atât de frumoase.

Să fim realişti

Se impune ridicarea suspendării lui Tudose

In ajunul marilor evenimente ce se pregătesc, alergătorii nu trebuesc descurajaţi. Vina campionului român nu e atât de gravă încât să i se aplice o asemenea pedeapsă...

CARE E DATORIA F.R.S.C.

Cu ocazia cursei cicliste de Duminică, printre „spectatori", am remarcat şi pe Constantin Tudose. Popularul nostru campion, deşi suspendat, nu a înţeles să lipsească dela o cursă, chiar dacă el nu concura.

Aceasta dovedeşte că Tudose

CONSTANTIN TUDOSE

nu face sport din interes, cum greşit au afirmat unii, ci pur şi simplu din pasiune.

Pentru el, ciclismul e ceva indispensabil, ca aerul şi apa.

O SUSPENDARE CARE L'A AFECTAT

Deaceea, „Costea" nu se poate familiariza cu faptul de a fi suspendat. Ba ceva mai mult, se arată profund afectat de hotărîrea federaţiei.

„Din această cauză — ne spune Tudose — nu am făcut şi nici nu pot face antrenament. Dacă aş fi fost în adevăr vinovat şi aş fi meritat suspendarea, nu aveam nimic de spus.

3 ORE INTARZIERE ŞI 30 ZILE SUSPENDARE

Dor aşa...

Dar aşa....

Mi s'a spus că trebus că trebue să plec în turul Poloniei şi eu nu am spus nu. Trebuia să mă duc la federaţie Luni, după „Cursa munţilor", la ora 16.

Reţinut însă de unele interese personale, m'am dus cu trei ore mai târziu, adică la ora 13.

Eu nu puteam să ştiu că serviciul paşapoartelor nu lucrează după amiază.

AM CERUT SA MU TRIMIT CU AVIONUL, DAR FEDERAŢIA NU A VRUT SA O FACA, AŞA CA NU POT FI ACUZAT DE MATERIALISM SAU DE BOICOT AL INTERESELOR SPORTIVE ROMANEŞTI.

Sunt convins că, dacă nu era vorba de organizarea Balcaniadei şi „Turului României", aş fi fost suspendat pe cel puţin şase luni de zile".

Nu ştiu dacă lucrurile ar fi putut lua o asemenea turnură, însă, cert e că Tudose nu e chiar atât de vinovat după cum se părea.

Federaţia de ciclism trebue să revizuiască decizia prin care s'a dictat suspendarea lui Tudose, deoarece, ea ar putea să influenţeze în mare măsură moralul alergărilor, acum, în pragul unor evenimente atât de importante ca Balcaniada şi Turul ciclist al României.

Absenţa cicliştilor aspimişti dela cursa de Duminecă a Viforului Dacia, ca şi hotărîrea lui Feordeanu de a abandona bicicleta, nu trebuesc trecute cu vederea, ci interpretate în lumina realităţii care — nu e sigur, dar foarte posibil — le-a determinat: suspendarea lui Tudose.

Dela gruparea „ASPIM"

Gruparea „ASPIM" ţine o importantă şedinţă mâine, Joi, 3 Iulie, la care sunt obligaţi a lua parte toţi membrii din comitet şi alergătorii, — întrucât la ordinea zilei sunt chestiuni care privesc însăşi existenţa grupării.

BOX

Challengerul oficial
al lui Lucian Popescu, italianul ABBRUCIATI a terminat la egalitate cu Gualandri
Proaspătul campion italian la „semi-mijlocie" KID FRATTINI a depășit net la puncte pe DE LAURENTIS. SERGO, învingător

In cadrul reuniunei desfășurată la Livorno, *Ottello Abbruciati*, challangerul lui *Lucian Popescu* pentru titlul european la „pană", a susținut un match contra conaționalului său Gualandri. După zece reprize, viu disputate, Abbruciati a terminat la egalitate cu adversarul său, care s'a dovedit a fi un încasator extraordinar.

Kid Frattini, noul campion al Italiei la categoria semi-mijlocie a primit replica milanezului *De Laurentis*.

In mare formă, Frattini, actualmente cel mai bun „semi-mijlociu" italian și-a învins net adversarul, care s'a dovedit de o rezistență îndrăcită.

Intr'unul din matchurile preliminare, *Sergo*, campionul mondial amator la „cocoș", și învingător al românilor *Sandu Ion* și *Anton Oșca* a întrecut la puncte pe *Fontanelli*, care totuși l-a pus de multe ori în dificultate.

Secretul lui Henry Armstrong

Ce poate fi atât de extraordinar la acest Armstrong, pentru a obliga, în mai puțin de o oră de luptă, la mai multe săptămâni de inactivitate, orice adversar bine dotat ca valoare și ca sănătate?

Numai două lucruri: un suflu extraordinar și o rezistență cum nu s'a mai văzut la vreun boxeur până astăzi.

Pare, chiar atunci când primește croșete, cu toate că provin dela un adversar mai greu, că se remontează mai eficace decât înainte!

Totul este de a ști cât timp acest regim, care depășește logica cea mai elementară, va dura.

In opt reprize și chiar zece, Armstrong a cărui gardă o putem numi inexistență (!) poate foarte bine să se simtă amenințat de Cerdan (dacă acceptă o diferență de 5 sau 6 kg.) în cincisprezece reprize, sau poate chiar în douăzeci.

Marcel Thil și-a format cariera (pe care o întâlnim aproape unică) numai grație unei rezistențe proverbiale ca și tenacității, totuși el nu era scutit de greșeli.

Henry Armstrong se găsește în același caz. Prima lacună ce o descoperim la Negrul din Saint-Louis este faptul că el nu lovește. Bineînțeles, că este în stare să te doboare dintr'un pumn, dacă-l provoci grosolan pe stradă, sau la cafenea. Insă, în fața unui adversar, care se bucură de o rezistență înverșunată, el nu mai poate conta pe o victorie obținută în câteva minute, ci este silit să ducă o luptă de uzură.

Iată câteva secrete ale negrului Henry Armstrong, care va boxa în Septembrie la Roma cu Spoldi, cu o bursă de 35.000 lire.

Reuniunile amatoare

In ultimul timp, câțiva admiratori ai boxului au înființat prin patriahalele cartiere ale Bucureștiului, cluburi de box.

Au și organizat reuniuni cu caracter amator, în grădinile vreunui cinematograf sau cârciumi.

Inițiativa celor cari se străduesc a propaga boxul printre proletari e lăudabilă. Boxul nu e încăierare, o barbarie — cum greșit susțin acei cu idei preconcepute. Pugilismul poate constitui — dacă protagoniștii îl cunosc un spectacol reconfortant, o declarare pentru asistență.

Acolo, în fund de mahala, unde distracția cetățeanului nu e decât cârciuma la „Luleaua Neamțului" (sau așa ceva) cu vin „dela origină" și cu gurist sentimental, reuniunile de box sunt bine venite. Oferă un divertisment și dă un imbold celui care le vizionează, pentru a învăța cum trebue să se apere.

Organizându-se cât mai des galele de box prin asemenea locuri, nu e exclus ca boxul să-și recapete din nou amploarea ce o avea cu ani în urmă.

Numai un lucru să nu se uite: alcătuirea programului. Plebea e pretențioasă. Nu admite „ciuntiri" de program sau matchuri cu aspect de panoramă.

Așa dar, pentru a nu se compromite o inițiativă care, repetăm, e frumoasă, partidele anunțate trebue respectate iar protagoniștii să nu fie chiar novici. Amatori, dar șleifuiți. Altfel...

Mâine seară
o nouă gală de box

Joi, 3 August la ora 8 seara, grădina „Central" din calea Griviței 166, își redeschide porțile, cu o nouă reuniune interesantă amatoare regizată de gruparea „Universal".

ORDINEA MATCHURILOR

Titi Stoenescu (M. D.)—Gheorghe Stoica (U.).

Jean Chirculescu (U.)—Radu Roșianu (M. D.).

Gheorghe Tătărescu (U.)—Păun Safta (M. D.).

Panal Alexandru (U.)—Gh. Melinescu (U.).

Mișu Petrescu (U.)—Gh. Enciu (M. D.).

Puiu Obăgilă (U.)—Const. Tudose (Turda).

Match de antrenament

Sandu Petrescu—Marin Gaspar

Cei mai buni 10...

Boxul românesc nu se poate spune că este în progres.

Posedă aceleași elemente cari i-au făurit celebritatea peste hotare.

hotare. Niciun boxeur nou, nici o speranță.

Publicăm mai jos un clasament al celor mai buni autohtoni, văzuți prin prisma ultimelor performanțe.

1) **Toma Aurel**
2) **Lucian Popescu**
3) **Ioan Gorun**
4) **Gh. Popescu**
5) **Anton Oșca**
6) **Sandu Ion**
7) **Vasile Șerbănescu**
8) **Moți Spakow**
9) **Ilie Petrescu**
10) **Gh. Covaci.**

ATLETISM

Mâine seară biroul federal al F.R.A. va ține o importantă ședință
La ordinea zilei: deplasarea atleților români la Klagenfurt, jocurile balcanice și judecarea cazului celor trei stadiști

Dat fiind importantele probleme ce privesc actualmente mișcarea atletică românească, s'a hotărît pentru mâine Joi la ora 21 ținerea unui birou federal sub președinția d-lui col. adj. Emil Pălăngeanu, care va lua în discuție ultimele evenimente atletice precum și programul ce trebuie să se întocmească în legătură cu apropiatele jocuri Balcanice dela Athena

Printre importantele discuțiuni, va figura fără îndoială și deplasarea atleților români la Klagenfurt-Wörthersee.

Se va cerceta cu acest prilej cari au fost roadele acestei deplasări, unde atleții noștri au avut fericitul prilej de a întâlni pe cei mai autorizați atleți din Europa.

JOCURILE BALCANICE

Cea de a doua problemă importantă de pe ordinea de zi va fi chestiunea Jocurilor Balcanice, cari se apropie.

Cu acest prilej se va discuta eventualitatea organizării unei tabere, unde vor fi concentrați cel puțin 45 atleți, cari vor fi supuși unui antrenament metodic, pentru ca în toamnă atleții români să facă o figură cât mai bună în această a zecea Balcaniadă.

Deși această discuțiune — repetăm — nu va avea ca obiect decât eventualitatea organizării acestei tabere credem că ea trebuie să devină necondiționat o realitate.

O tabără, în actuala conjunctură a atletismului românesc când trecem printr'o sericasă deficiență, se impune cu deosebire.

Numai astfel atleții pot fi sub o supraveghere continuă și se poate asigura o cât mai sericasă selecționare.

JUDECAREA CAZULUI SCHULLERY, VAMANU, DINU CRISTEA

Printre celelalte probleme ce se vor discuta, va fi judecarea cazului iscat de neplecarea la Klagenfurt a atleților stadiști Schullery, Vămanu și Dinu Cristea.

Este proaspătă încă în mintea cititorilor noștri, campania de presă ce s'a dus în jurul acestui caz, precum și declarațiile făcute de către cei trei învinovățiți.

Acum se impune o completă elucidare, scoțându-se de sub povara acuzațiunilor trei atleți, cari nu odată, au dovedit că s'au identificat de mult cu aspirațiunile atletismului românesc.

Federația ungară de atletism pretinde 100 pengo despăgubiri pentru nedisputarea matchului Ungaria B-România Vest

Ca urmare a nedisputării matchului Ungaria de Est cu România de Vest este în perspectivă un diferend de ordin financiar.

Intr'o recentă corespondență, Federația Ungară de atletism pretinde forului nostru de specialitate suma de 100 pengo circa 3000 lei, pentru faptul că România a renunțat în ultimul moment să organizeze această întâlnire.

Cum renunțarea matchului s'a făcut în urma unor dispoziții primite dela U. F. S. R., suma de 100 pengo va fi plătită de forul suprem de conducere al sportului românesc.

MARS

Stadiul Român, secția de marș, aduce la cunoștința mărșăluitorilor că antrenamentele au loc Marția și Joia pe Stadionul A. N. E. F. între orele 17—20.

Mărșăluitorii, pentru a fi la punct cu antrenamentul și cum în toamna aceasta se anunță un program destul de frumos pentru marș, sunt insistent rugați a fi prezenți pe stadion.

Secția de marș primește înscrieri de no imembri și cari, în lipsa d-lui Eugeniu Stoian, se vor prezenta d-lui aVleriu Mitrea, care va primi inscrierile și va da toate datele necesare.

PING-PONG

Campionatul Tușnadului a obținut un frumos succes

TUȘNAD. — Campionatul de ping-pong al Tușnadului, anul acesta ca și în trecut a strâns un șir numeros de concurenți dornici să-și afirme superioritatea și în timpul sezonului balnear.

Pe un timp nu tocmai favorabil 45 de concurenți s'au întâlnit în 5 probe.

Categoria I-a care a întrunit 8 concurenți a fost câștigată de către Noni Lichträger (Sporting), urmat fiind de Emil R. și Tülöp. Lichträger nu a suferit nicio înfrângere.

La cat. II-a din lotul de 16 concurenți s'a detașat net Adrian M. care a dispus în finală de Titi Wechsler — un real talent de 11 ani.

La cat. III lupta a fost mai îndârjită și din 16 concurenți s'a impus acelaș Titi Wechsler, care a câștigat în mod impresionant, dispunând în finală de altă mică vedetă, Kertesz.

Cea mai bună jucătoare din Tușnad s'a dovedit a fi d-șoara Coca Finkelstein.

Matchurile ce le mai aplaudate de către publicul spectator au fost cele de dublu-domni, care în cele din urmă au dat câștig de cauză perechii Emil R + Noni Lichträger.

In ultimele zile, a sosit în localitate și valorosul jucător Izi Marcovici (Aurora) care a asistat și el la matchuri.

Săptămâna viitoare va sosi și Nicu Neumescu — campion național.

REZULTATE TECHNICE

SIMPLU DOMNI

Categoria I-a

1. Noni Lichträger (Sporting). 2. Emil R. (București). 3. Fülöp (Sibiu).

Categoria II-a

1. Adrian Marcel. 2. Titi Wechsler.

Categoria III-a

1. Titi Wechsler. 2. Kertesz.

Domnisoare

1. Coca Finkelstein. 2. Ritta Iliescu.

Dublu—domni

1. Emil R. + Adrian M. 2. Lichträger Noni + Titi Wechsler.

V. B.

Soarta atletismului românesc
se va decide într'o importantă ședință care se va ține la Predeal sub președinția d-lui col. adj. E. Pălăngeanu

Atletismul românesc trece din nou prin vremuri grele; pe deoparte lipsa unui concurs efectiv și la timp din partea oficialităților, pe de altă parte veșnicele conflicte între oficiali au ridicat o serie de probleme importante pentru soarta atletismului românesc.

D. colonel adj. E. Pălăngeanu noul conducător al sportului atletic românesc a luat hotărîrea să convoace pentru această lună o importantă consfătuire a tuturor celor cari sunt preocupați de soarta mișcării atletice românești.

CONSFĂTUIREA DELA PREDEAL

— Consfătuirea se va desfășura la Predeal, cu ocazia marelui concurs de atletism ce se va desfășura în localitatea climatericâ de pe valea Prahovei și va avea ca obiectiv examinarea tuturor problemelor ce interesează mișcarea atletică românească.

La Predeal va fi convocați toți conducătorii atletismului românesc, precum și alte personalități din viața noastră sportivă.

Cu această ocazie d. col. adj. E. Pălăngeanu va lua în primire conducerea oficială a atletismului românesc.

SPORTURI MECANICE

Inainte de „Marele Premiu al orașului Brașov“

Sugestii și păreri care merită să fie luate în considerare de organizatorii competiției dela 13 August

In preajma celui de al 5-lea „Mare Premiu al orașului Brașov" competițiune automobilistă și motociclistă de viteză pe circuit, găsim necesar să emitem unele păreri cari — credem — nu vor fi trecute cu vederea de organizatori, întrucât ele sunt menite să limpezească unele chestiuni de cari depinde reușita întrecerilor.

Răsfoind regulamentul competițiunei regisată de Moto Clubul Român din Brașov, sub patronajul Automobil Clubului Regal Român și cu concursul Oficiului Național de Turism, Federației Române de Motociclism și primăriei municipiului Brașov, constatăm că, acest regulament, deși foarte complet, nu este indeajuns de explicit.

Ne referim la modul cum au înțeles organizatorii să categorisească trăsurile și motocicletele participante, hotărînd simplu, următoarele distanțe:

Automobile curse:	48 tururi
Automobile sport:	40 tururi
Motociclete solo:	24 tururi
Motociclete cu ataș:	12 tururi

Totuși, același regulament prevede și clasificarea pe clase, lăsînd la latitudinea directorului curselor să hotărască, în cazul când numărul concurenților va fi prea mare, împărțirea lor în serii și deci disputarea unei probe finale care să elucideze chestiunea supremației în categoria respectivă.

Deasemenea se lasă la latitudinea directorului curselor posibilitatea de a decide, dacă va crede de cuviință, disputarea alergătorilor pe clase.

SOLUȚIA CEA MAI BUNA

Credem că cea mai bună soluție ar fi ca organizatorii să hotărască de pe acum, fără să iasă din cadrul prevederilor regulamentului, disputarea alergărilor pe clase și categorii.

Ni se va spune că acest lucru ar cere prea mult timp, riscându-se astfel prelungirea reuniunei.

Totuși, nu acesta este adevărul și în rândurile ce urmează vom căuta să demonstrăm că o chibzuită împărțire a participanților pe clase și categorii nu poate provoca prelungirea întrunirei.

Chestiunea se pune, bineînțeles numai pentru automobilele de sport și motocicletele solo, unde numărul participanților va fi neobișnuit de mare. Astfel, după părerea noastră, în categoria trăsurilor de sport, lotul poate atinge cifra 20, iar motocicletele solo s'ar putea foarte bine să înregistrăm un record de participare.

In situația aceasta este normal să ne gândim că directorul cursei ar hotări disputarea alergărilor respective în două serii și o finală. Deci, în loc de două curse vor fi șase. In acest fel se va pierde, în mod firesc, mult timp și prelungirea reuniunei este certă.

Există însă celălalt sistem care ar limpezi situația și ar corespunde, în același timp, unui bun colaborator al organizatorilor.

Propunem deci ca automobilele de sport să fie împărțite în 2 clase: una până la 1.500 cmc. și cealaltă nelimitată și motocicletele în două categorii : sport și curse.

In felul acesta se ridică la șase numărul tuturor alergărilor zilei dar se exclude posibilitatea prelungirii peste măsură a reuniunii. In plus, succesul regiei este mai dinainte asigurat prin faptul că unii dintre participanți nu vor fi puși în situația de a lupta cu adversarii lor în stare de netă inferioritate.

Supunem organizatorilor celui de al 5-lea „Mare Premiu al orașului Brașov" acest punct de vedere și credem că ei vor sfârși prin a recunoaște valabilitatea spuselor noastre .

Și acum, trecem la altă ordine de idei.

-APRIGI DISPUTE IN PERSPECTIVA

Oricare ar fi formula pe care organizatorii o vor adopta penttru auergările automobiliste și motocicliste de Dumineca viitoare, este cert că reuniunea ce laeildu5-aelVptatmu bmm celui de al 5-lea „Mare Premiu al orașului Brașov" vor prilelui dispute pasionante la care vor lua parte, în afară de cei mai buni alergători români, câțiva concurenți străini de o necontestată clasă.

Duelul revanșă dintre Petre Cristea și dr. Werneck făgăduește să formeze una din marile atracții ale zilei, iar probabila reapariție a germanului Reichenwallner nu trebue considerată cu nimic mai prejos.

Ceilalți alergători oaspeți aduc cu ei gloria ultimelor succese și antecedentele lor ne determină să credem că vor fi demni rivali ai adversarilor lor.

— r. e. d. —

NOUI INSCRIERI

Brașov, 1 August (prin telefon). — Comitetul organizator al „Marelui Premiu al orașului Brașov" a mai primit în cursul zilei următoarele înscrieri :

AUTOMOBILE SPORT
A. E. Rose, B.M.V.
Ion Zamfirescu, Hotchkiss
Ing. Petre Carp, Ford special

MOTOCICLETE SOLO
Bucur Gâleă, NSU 500 cmc.
Corneliu Staut, Victoria 350 cmc.
Ștefan Popp, DKW 250 cmc. cu compresor
Ion Craioveanu, NSU 500 cmc.
Emil Pavel, BMW, 500 cmc.
Erich Lautmann, Rudge 500 cmc.

MOTOCICLETE CU ATAȘ
Moto Club Român C-tanța, X.
Filip Schuller, X.

O CURSA PENTRU MOTORETE

Intre alergările p rogramului se va organiza și o întrecere demotorete care se va ține pe distanța de 3 tururi și la care au aderat 12 concurenți. In competițiune vor fi două cupe.

LUCRARILE DE AMENAJARE CONTINUA

Lucrările de amenajare ale circuitului continuă și în câteva zile traseul competițiunei va fi complet gata, astfel că antrenamentele oficiale se vor putea desfășura în cele mai bune condițiuni.

IN INTAMPINAREA OASPEȚILOR

Un comitet format din reprezentanți ai organizatorilor, Oficiului local de turism, Automobil Clubului regional Cluj și societății „Unirea" de petrol va ieși în întâmpinarea oaspeților la punctul de frontieră Borș, spre a-i conduce la Brașov.

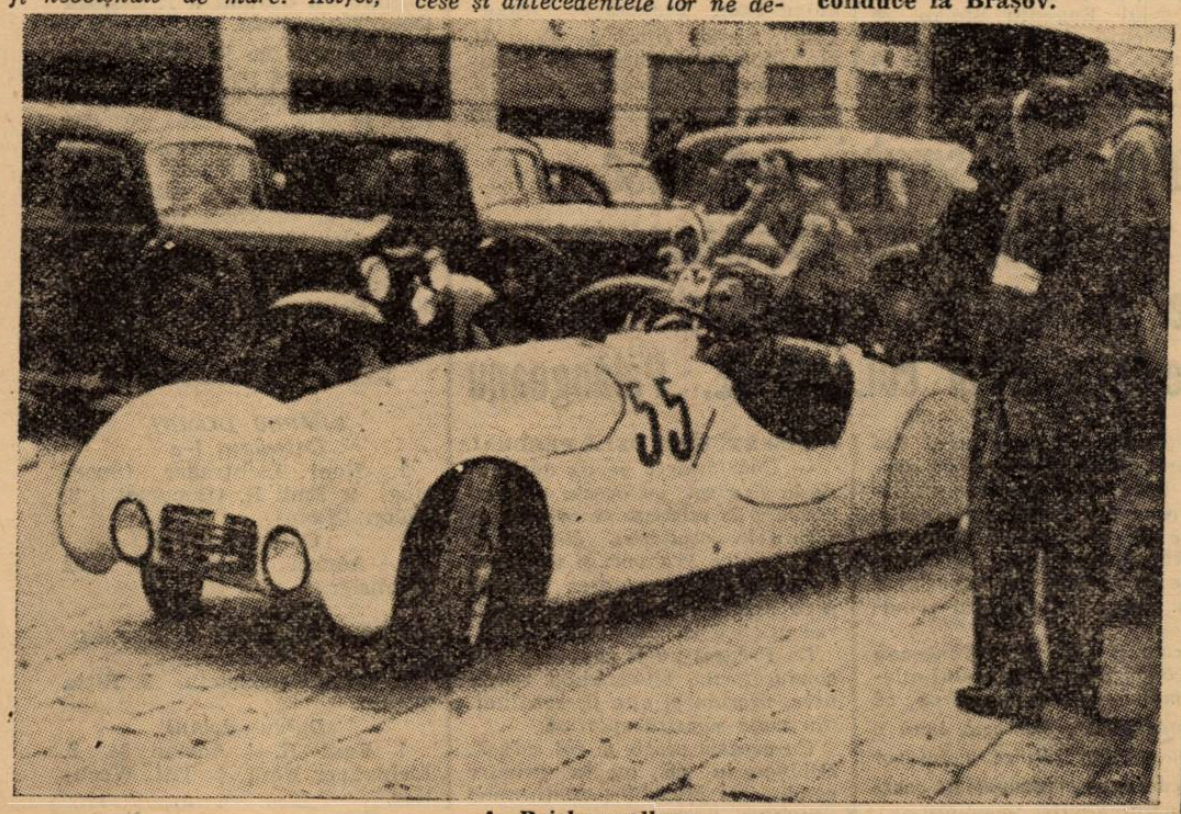

A. Reichenwallner

AVIAȚIE

Faimoșii acrobați Gherasim și Max Manolescu se vor produce Duminică la Constanța, alături de Bâzu Cantacuzino și Pufi Popescu

Inscrierile la concursul național de acrobație de Duminică se primesc numai până astăseară

Duminică, la Constanța, cei buni piloți acrobați ai țării se vor produce într'o serie din cele mai spectaculoase exhibiții aeriene.

Cu prilejul celui de al doilea mare concurs de acrobație pentru campionatul național, câțiva din vechii noștri așI vor fi revăzuți de marele public alături de tinerii talentați care se vor întrece pentru clasificarea în campionat.

Notăm astfel prezența d-lui comandor av. Gherasim, unul din vechii și cei mai buni acrobați români, temerarul Max Manolescu, a cărui faimă e arhicunoscută. Ambii făcând parte din faimoasa „Escadrilă roșie" a ARPA-ei, ori de câteori se produc în cadrul meetingurilor acestei asociații fac senzație. De asemenea, Bâzu Cantacuzino și cpt. Pufi Popescu se vor produce în cadrul programului de figuri libere, asigurând astfel cu marea lor erudiție și îndrăzneală în sbor, succesul manifestației. Lupta dintrei cei doi redutabili campioni, începută acum două săptămâni, va putea fi verificată și în fața marelui număr de persoane române și străine, ce-și petrec repausul pe litoral.

Un punct de mare valoare sportivă îl constitue faptul că la concursul de Duminică, mai toți concurenții se vor produce pe material de valoare sensibil egală. In primul concurs, o serie dintre piloți au fost handicapați de faptul că aveau avioane sub puterea celor pe care le aveau alții. Astfel, piloții dela Brașov vor avea mult de lucru ca să-și apere întâetatea, de oarece bucureștenii, datorită faptului că aviația C. F. R., pune la dispoziția concurenților unul sau două din Bukerele Jungmeister ce le are, se vor prezenta cu șanse mult sporite. Astfel, cpt. Trandafirescu, care s'a clasificat la locul doi rândul trecut cu un avion Jungmann, numai la zece puncte diferență față de Marulis, care a câștigat proba categoriei B, cu un Jungmeister, — poate aspira la primul loc în întrecerea de Duminică. In afară de aceasta, luând în considerație faptul că între timp toți concurenții și-au ameliorat simțitor antrenamentul, e de așteptat ca Duminică 6 August, la Constanța, să asistăm la un mare match aerian.

*

Federația Aeronautică Regală a României face cunoscut concurenților pentru probele naționale de Duminică, 6 August dela Constanța, că înscrierile se mai fac numai până astăseară, Miercuri 2 August, la ora 20. După aceasta înscrierile se mai primesc până Vineri seara, cu taxa dublă.

Ne-a căzut un camarad...

Ieri, elevii piloți ai școalei aviatice C. F. R. au petrecut întâia durere la locul veșniciei pe mult prea tânărul lor camarad, Gh Dulgheru, sfârșit într'un accident în timpul „lucrului" deasupra aerodromului. A fost o ceremonie tristă, mult mai tristă și înduioșetoare ca altele de acest fel.

Viața de aerodrom a unei școale de zbor unește sufletele a zeci de tineri necunoscuți, veniți aci cu voință puternică de a fura din tainele văzduhului, fără să-i îndemne altcineva decât lăuntrica lor chemare. E o unire cum nu se poate simți în nici o altă ramură de activitate : nici în victoria unei echipe sportive, nici în succesul prietenului... De aceea tinerii elevi-piloți, au pornit pe drumul neîntoarcerii pe camaradul cu aripile frânte la începuturile sale sburătorești, cu zăbranic deosebit...

Dar ceeace voim să subliniem aici, alături de ceremonia funebră, e puternica, neasemuit de înălțătoarea solidaritate și curajul tineretului sburătoricesc român în fața vârtejului morții, reprezentând uneori, riscul ridicării și mișcării omenești în văzduh...

Acum trei zile, în zorii cu roua aurită de primele raze solare blândul, delicatul și poate mai bunul ca noi în meșteșugul sborului, camaradul Dulgheru, se prăbușea stupid la un vraj picat, în voie năprasnică în privirea încremenită a colegilor... Era o lovitură mortală dată elanului tuturor... Câteva minute încă de la dispariție, neîncrezători, mai așteptam încă apariția la orizont a avionului cu camaradul drag.

Dar catastrofa se produsese ireparabil, iar câteva minute spaima a învins rațiunea și curiozitatea cea mai năvalnică. Avioanele și-au oprit motorul .. și vestea lămuritoare a pătruns toate *„punctele"* de pe aerodrom. Avionul sfărâmat, Dulgheru grav rănit la spital.

Acesta a fost faptul. Insă ce-a urmat se poate numi — cu drept cuvânt — mândria unei tinereți plină de vigoare.

După 30 de minute, cât au durat măsurile dictate de împrejurare, după ce comandantul școlii a arătat motivele căderii și învățămintele ce se trag, sborurile și-au luat cursul normal. Absolut nici un elev nu s'a codit, câtuși de puțin, să se urce la manșă.

Cele câteva domnișoare, care urmează cursurile și cari cu câteva minute înainte plânseseră camaradul căzut, au pornit la fel curajoase pentru a face la 300 m. înălțime efectul comenzilor avionului

Nu era în această pornire nici curajul artificial al bravării situației, nici inconștiența riscului. Fiecare venea la sbor ca la o datorie intrată în sânge, natural și fără nici o emoție a pericolului. Se dovedea o puternică conștiință a tuturor bucuriilor și riscurilor îmbrățișate odată cu faptul executat.

In fața unui astfel de temperament aviația națională poate fi sigură că va găsi oricând elementele care să- ridice valoarea la orice concurență a primejdiei ce-ar amenința vreodată cerul țării...

Moartea camaradului e produsul unui dureros capriciu al soartei, dar aviația trăește și e în floare cu ceilalți camarazi, care poartă drag amintirea celui pierdut.

ION VELICIU

ULTIMA ORA

O iluzie spulberată

I. B. U. A RESPINS CEREREA F. R. BOX DE A PRELUNGI TERMENUL MATCHULUI TOMA AUREL-ERNST WEISS

La 21 August urmează să se dispute matchul Toma Aurel—Weiss, pentru campionatul Europei la categoria **cocoș.**

Până acum însă, nu s'a găsit nici un organizator —atât român cât și străin — care să organizeze această partidă.

Și scadența se apropie.

F. R. Boxul a intervenit după cum se știe, la IBU, pentru a prelungi termenul fixat odată cu desemnarea chalangerilor.

Se credea atunci că cererea va fi aprobată, fixându-se un nou termen, în care forul nostru de specialitate își lua angajamentul de a organiza partida Toma Aurel-Ernst Weiss.

Iluziile au fost însă spulberate. Eri a sosit la sediul F. R. Boxul răspunsul I. B. U.-ului.

Un răspuns negativ. Matadorii dela Bruxelles spun că au avut multă bunăvoință, dar pârdalnicile texte de regulament s'au opus categoric.

Deci un **nu** categoric.

Matchul trebue să se dispute până la 21 August. In caz contrariu se va deschide o nouă competițiune.

Și cum mai mult ca sigur că până la această dată partida nu se va perfecta, Toma Aurel va pierde din nou ocazia de a recuceri un titlu continental pe care îl merită cu prisosință. Păcat!

Boxeurii amatori italieni în America de Sud

Roma, 1. — Echipa italiană de box amator, compusă din câte un reprezentant pentru cele 8 categorii, va pleca la 9 Septembrie a. c. în America de sud, unde va întreprinde un turneu de box.

M. BADIN a învins în Anglia pe jucătorul de Cupa Davis al Indiei, Savour

In cadrul campionatului internațional de tennis, care se dispută actualmente la Sheffield Hallanshire (Anglia) dintre jucătorii români participanți Hamburger a fost eliminat de indianul Ghauss Mohamed, în schimb Bădin a recoltat o strălucită victorie împotriva jucătorului de Cupa Davis al Indiei, Savour.

REZULTATELE TEHNICE :

TURUL III: **Hamburger** b. Barker 6:1, 6:1 ; **Bădin** b. Pratt 6:1, 6:4.

TURUL IV : **Ghaus Mohamed** b. **Hamburger** 6:4, 6:2; **Bădin** b. **Savour** (India) 6:4, 6:1.

Atleții români se întorc astăzi dela Klangenfurth

Echipa României de atletism, care a luat parte la matchul internațional dela Klagenfurth, se întoarce astăzi în Capitală.

Așteptat să sosească eri seara, teamul nostru și-a amânat sosirea pentru astăzi dimineață.

Germania a învins Ungaria la polo pe apă,

Amsterdam, 1 August. — In cadrul turneului internațional de polo pe apă, pentru Cupa Horthy, la Doetinchem, azi s'a înregistrat un rezultat senzațional.

Campioana mondială Ungaria, neînvinsă de 10 ani a suferit o neașteptată înfrângere din partea Germaniei.

Victoria germanilor se datorește în mare parte unei noui tactici adoptate, care constă din atacul în 5 oameni. Intr'adevăr învingătorii au jucat cu fundașul Gunst la înaintare, reușind astfel să încurce toate socotelile adversarilor.

Scorul a fost deschis de Kislégi (U) în minutul 3 și acest rezultat nu s'a mai schimbat până la sfârștul reprizei.

La reluare, germanii jucând în cinci înaintași au desfășurat un violent bombardament la poarta ungară. Portarul Mezei a rezistat câtva timp, dar în minutul 4 n'a mai putut apăra un shoot bombă al lui Gunst. După un minut același Gunst a marcat dela 2 metri și goalul victoriei. Rezultatul final este deci : GERMANIA — UNGARIA 2:1 (0:1).

Celelalte rezultate :

OLANDA — FRANȚA 5:2 (4:1).

ITALIA—BELGIA 4:4 (2:1).

In urma acestor rezultate clasamentul se prezintă astfel:

1. Germania	3	2	1	—	11: 7	=5
2. Ungaria	3	2	—	1	9: 6	=4
3. Belgia	3	1	2	—	11: 9	=4
4. Italia	3	—	2	1	11:12	=2
5. Olanda	3	1	—	2	9:11	=2
6. Franța	3	—	1	2	6:12	=1

A fost perfectat matchul de basket cu Cehia

Defecțiuni în lotul selecționabililor

Comitetul federației române de basket și volley a ținut aseară o nouă ședință sub președinția d-lui Petre Angelescu.

Adunarea a început la ora 21 cu citirea adresei prin care U. F. S. R.-ul face cunoscut că „Straja Țării" a aprobat propunerea făcută de federație în ceeace privește numirea d-lui Alxandru M. Donici.

Se dă apoi citire unei scrisori primite din partea federației Cehe. Prin acea scrisoare conducătorii forului de specialitate vecin, anunță că primesc cu plăcere să vie să joace la București, data urmând însă să o anunțe ulterior, deoarece trebue să obțină la rândul său aprobarea conducătorilor superiori.

In ceeace privește trimiterea unui antrenor, federația cehă anunță că actualmente este în imposibilitate de a satisface cererea F. R. B. V.-ului, urmând ca după 15 Septembrie să caute pe cineva care ar fi dornic să vie în România.

Comitetul luând în discuție propaganda pentru matchurile internaționale din toamnă, decide instruirea unui concurs pentru facerea unor afișe și insigne

Concursul se va închide pe ziua de 1 Septembrie. Premiile cari vor răsplăti pe autori precum și condițiunile acestui concurs vor fi publicate printr'un comunicat în cursul acestei săptămâni.

DEFECȚIUNI IN LOTUL SELECȚIONABILILOR

După cum am anunțat la timp, eri dimineață la ora 5,35 au părăsit Capitala cu destinația Timișul de Sus unde vor fi cantonați în tabăra A. C. T-ului jucători succeptibili de selecționare.

Iată însă că o parte din cei aleși pentru a fi antrenați s'au declarat indisponibili. Iată-i : Costy Herold, Gică Petrescu, Petre Balteanu, Sim Sădeanu, Nae Alexandrescu, Păduraru I și II, Leon Theodorescu și Mihail Prunescu.

Astfel că au plecat eri dimineață următorii jucători reprezentând următoarele grupări :

Sp. Studențesc : Comelin Riegler, Milan Mănciulescu, Oridin Belitoreanu, Victor Russu și Decebal Ghițescu.

V. S. C.: Poenaru Rodea, St. Sultănescu, Ionescu Cristian și Puiu Popescu.

E. F. A. : Grigore Arachian.

Corespondență din Zagreb

Cum a câștigat Iugoslavia finala zonei europene a Cupei Davis

Zagreb, 30. (Corespondență). — Ultima zi a disputelor din cadrul finalelor zonei europene a Cupei Davis a însemnat cel mai strălucit triumf al culorilor naționale jugoslave.

Puțini au fost cei ce mai sperau în victoria Jugoslaviei după înfrângerea suferită în ajun de perechea Puncec-Kukuljevic în fața excelentei formații germane Henkel-Menzel. Este drept că nici în această partidă jugoslavii nu s'au arătat a fi inferiori perechei învingătoare, ci lupta în primele 4 seturi a arătat o perfectă egalitate a forțelor celor doi adversari, și numai în setul al cincilea reprezentanții Reichului a profitat de un moment de slăbiciune a jucătorilor indigeni și de câteva greșeli ale lui Kukuljevic, pentru a lua avantajul care le-a permis să termine partida în învingători. Totuși era destul de greu de prevăzut că germanii vor ceda ambele „simpluri" în ultima zi, mai ales după ce primul lor jucător Henkel în partida cu Mitic a arătat o formă impecabilă. Dar surpriza s'a întâmplat și iată pe Jugoslavia campioană europeană în sportul „alb" și urmează a întâlni Australia în cadrul luptei inter-zone pentru Cupa Davis.

Cei 6.000 de spectatori care au putut lua loc pe terenul lui A.T.K. din Zagreb pentru a asista la ultimele jocuri a întâlnirii Jugoslavia—Germania, ca și cei 6.000 ce au rămas afară din cauza lipsei de locuri, au așteptat cu inima grea începutul primei dispute Mitic-Göpfert, deoarece Mitic după înfrângerea suferită dela Henkel nu mai prezenta suficiente garanții nici pentru lupta contra lui Göpfert.

Cu atât mai mare le-a fost bucuria, când chiar după primele mingi schimbate, au putut constata că au în fața lor un Mitic în zilele lui cele mai bune.

Partida nu a avut istoric. Jucătorul jugoslav dominând cu autoritate a câștigat în 3 seturi. Dealtfel rezultatul 6:1, 6:2, 6:3 este suficient de categoric pentru a nu mai cere comentarii. Göpfert este un jucător tânăr care promite, dar deocamdată nu se poate măsura cu jucători de talia lui Puncec, Mitic, etc.

Astfel Mitici a neușit să egaleze situația la câte 2 victorii de fiecare parte. Se înțelege că după această victorie inimele spectatorilor au început să bată și mai repede și pe fruntea tuturor se putea ceti întrebarea: va reuși oare Jugoslavia să spargă ghinionul și în a treia întâlnire cu Germania în cadrul finalelor zonei Europe a Cupei Davis să-și întreacă adversarul ? Va reuși oare Puncec să aducă țării sale invidiatul titlu de campion de tennis al Europei ?

Emoția a culminat în momentul apariției celor 2 campioni pe teren. Și pe fețele lor se puteau observa semnele de vădită emoție. Doar de ei doi depindea soarta campionatului Europei și zeci de milioane de oameni așteptau cu înfrigurare rezultatul întâlnirii lor !...

In primul set ambii au început să joace prudent și să caute mai mult să profite de greșelile adversarului, fără să riște prea mult. Totuși lupta a fost destul de înverșunată, scorul 10:8 în favoarea jugoslavului dovedește cu prisosință egalitatea forțelor. Acest set a durat 1 oră și 7 minute, ceeace — mai ales pe căldura excesivă de azi — înseamnă foarte mult.

Cu toate că ambii adversari vădesc semne de oboseală, setul al doilea începe imediat după terminarea primului. Puncec, mai tânăr, mai rezistent pare a fi ceva mai puțin obosit, în timp ce Henkel e complet ud de sudoare și cu greu rezistă atacurilor jugoslavului. Setul se petrece în nota superiorității lui Puncec care și-l adjudecă cu rezultatul 6:3. Catastrofa germanului pare inevitabilă, mai ales că Puncec joacă din ce în ce mai bine, mânat de dorința fermă să termine în trei seturi. Intr'adevăr în al terilea și ultimul set Henkel nu mai poate opune nici o rezistență campionului jugoslav care îl domina categoric și nu-i permite să ia nici un game. Astfel Puncec iese învingător asupra primului jucător german cu 10:8, 6:3, 6:0..

Și iată frumosul vis al jugoslavilor îndeplinit. Jugoslavia învinge Germania cu 3:2 și devine campioana oficială a Europei de tennis. Nu se poate contesta că performanța merită felicitări ! !

N. ANDROVIC

Jucătorul de tennis Schmidt s'a întors eri din Germania

A. Schmidt, — care Duminică împreună cu d-ra Berescu a triumfat la proba de dublu mixt la campionatul internațional al clubului Blau-Weiss din Berlin — s'a întors eri în Capitală.

Schmidt ne-a declarat că echipa românească a făcut o excelentă impresie în Germania și au primit atâtea invitații încât puteau rămâne până în luna Octombrie.

El însă a trebuit să revină în țară, expirându-i concediul dela birou.

D-ra Berescu și Rurac au rămas în Germania, și sunt ferm hotărîți să nu se întoarcă în țară, până când nu vor câștiga cel puțin un campionat.

Unde a pierdut VIETTO...

„Conspirația belgiană" a reușit: pe dealul Vars, „cei trei", S. Maes, Vissers și Ritserveldt l-au distanțat pe Vietto, care se vede în spatele ultimei mașini.

...și unde a câștigat S. MAES

Turul Franței 1939...

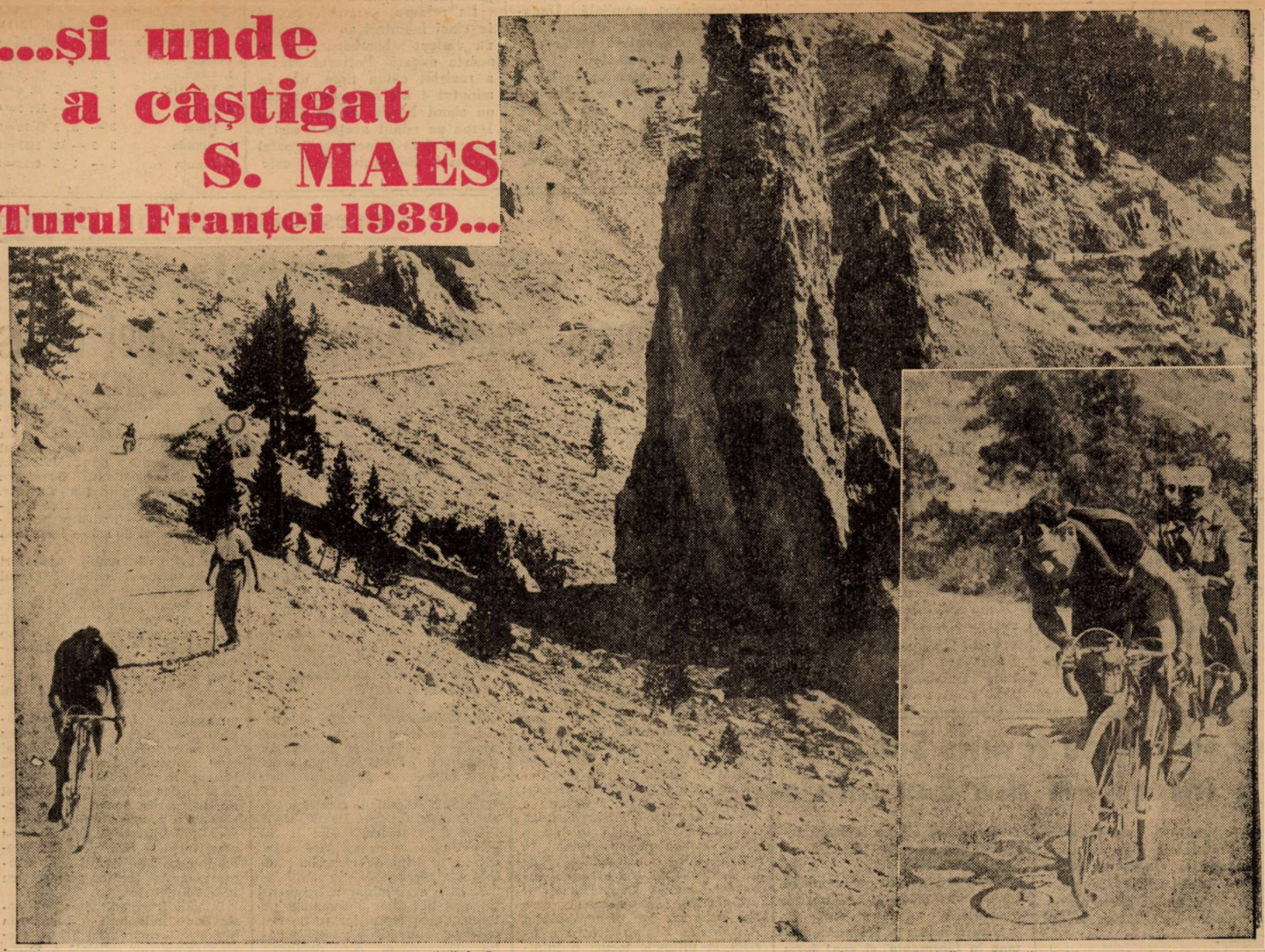

Sylvere Maes a șters-o englezește și iată-l străbătând pe drum pietros sinistra regiune „Casse Déserte", o ruină geologică. Sylvere nu are tovarăș decât propria lui umbră.
In dreapta jos, Sylvere Maes demarează lung, irezistibil. Este începutul orei lui Sylvere.

Editura Societății Anonime „Universul". București, Str. Brezoianu No. 23—25

BIBLIOTECA CENTRALĂ „ASOCIAȚIUNII" SIBIIU

Taxa poștală plătită în nume rar conform aprobării dir. generale p. t. t. nr. 24.464/939

2 LEI

UNIVERSUL

12 PAGINI

212-1939

Redacția și Administrația: Palatul „UNIVERSUL", str. Brezolanu 23—25. Telefon: Centrala: 3.30.10; Redacția 4.21.81. Redactor responsabil EUGEN DUMITRESCU

Proprietar: „Universul", S. A. Adm.-delegat: STELIAN POPESCU Inscris sub No. 167, Trib. Ilfov

Nr. 212. — Anul II BUCUREȘTI. — Vineri 4 August 1939

ABONAMENTE: Pentru grupări sportive 1000 lei anual

1 an LEI 500 6 luni LEI 270 3 luni LEI 150

ROMANIA INVITATA

LA CAMPIONATELE MONDIALE CICLISTE

DELA MILANO

Pentru a se asigura însă o bună pregătire în vederea Balcaniadei și Turului României, se pare că F.R.C. nu va trimite nici-un alergător

Deși manifestarea pe tărâm internațional a ciclismului românesc a fost în ultimul timp extrem de sporadică, totuși a fost suficientă pentruca să-și creeze o platformă care să îl situeze la loc de cinste în ochii străinătății.

După înscrierea Italiei în turul ciclist al României, — care înseamnă o mare satisfacție dată luptei de afirmare a pedalei românești și o încununare a eforturilor federației noastre de specialitate — iată că alte fapte vin să-i consolideze prestigiul.

INVITAȚI LA CAMPIONATELE LUMII

E vorba de invitația pe care federația română de specialitate a primit-o din Roma.

E vorba anume de participarea României la campionatele mondiale de ciclism ce se vor organiza între 26 August și 6 Septembrie și la cari vor participa cele mai bune elemente de pe glob; la aceste campionate și-au trimis până acum adeziunile: Franța, Germania, Olanda și Spania.

Or, invitația trimisă F. R. C. înseamnă nu numai o mare onoare făcută sportului românesc, dar și o recunoaștere a calității lui.

Fapt care nu poate decât să ne bucure.

PARTICIPAREA E PROBLEMATICA

In ce privește răspunsul, acesta nu a fost încă dat.

O hotărîre urmează să se ia într'o ședință specială a F. R. C.

După toate probabilitățile, însă răspunsul nu va fi favorabil.

Avându-se în vedere marile evenimente ce se pregătesc în țară, e normal ca accentul să fie pus pe ele, — mai ales că reprezentanții noștri nu ar putea reuși lucruri extraordinare la aceste campionate.

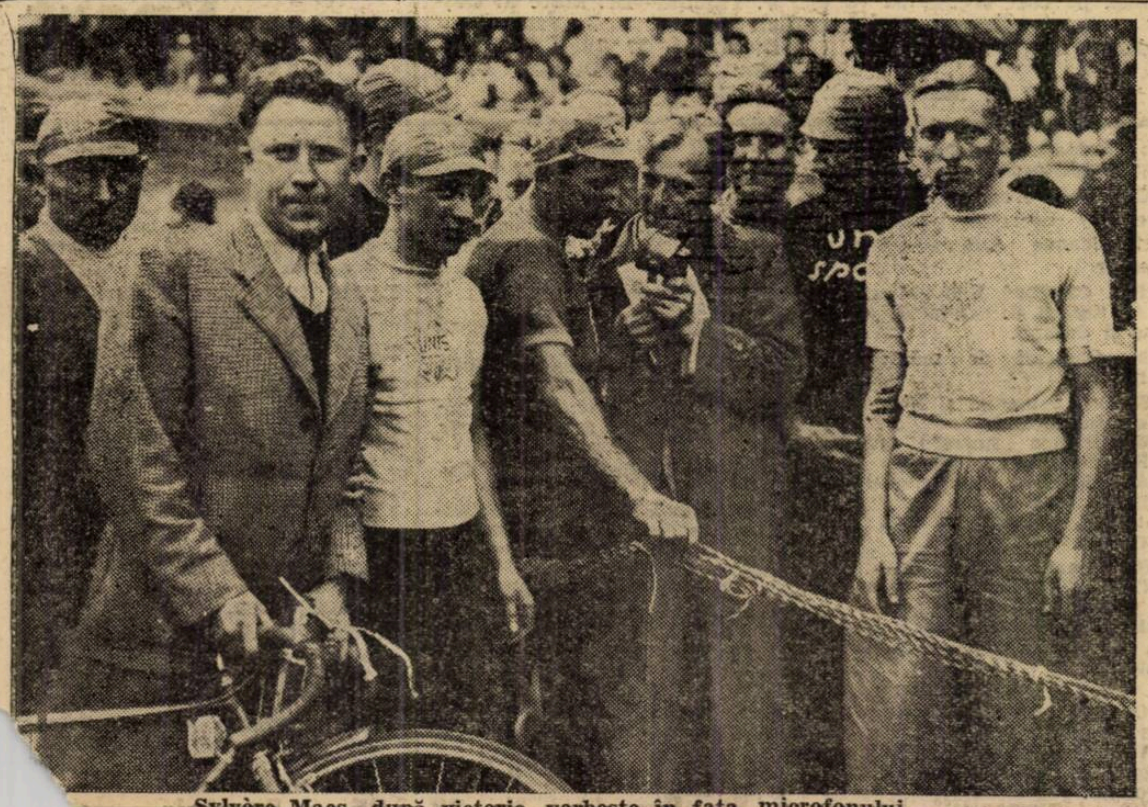

Sylvère Maes, după victorie, vorbește în fața microfonului

F.C. ARAD se realizează, dar Gloria și AMEFA nu dispar (pag. 5)

Atletul K I S S a reușit un record național și a egalat aitul la Klagenfurt (pag. 8)

O victorie și un eșec românesc la canotaj la Istanbul (pag. 11)

BALCANIADA și TURUL ROMANIEI amânate cu o săptămână (pag. 9)

Doi jucători români

TANASESCU și BADIN

au luptat în semifinala turneului „Sheffield-Hallamshire" pentru a ajunge în finală

Campionul național a învins la mare luptă

In ultimele zile a plouat mult la Hunter's Bar (Sheffield) și deaceia campionatele internaționale de tennis dela „Sheffield and Hallamshire" au suferit o oarecare amânare.

TANASESCU

Luni s'au disputat semifinalele a trei probe.

La simplu domni, spre surprindere, indianul Ghaus Mohamed, care a izbutit să se claseze printre „primii 8" la Wimbledon și este și deținătorul titlului a cedat în două seturi lui J. H. Ho (China).

In cealaltă semifinală lupta s'a dat între doi jucători români, C. Tănăsescu și M. Bădin. Acesta din urmă a făcut mari progrese în ultima vreme

(Continuare in pag. 11-a)

Reprezentanții României la campionatele europene de canotaj vor participa în Germania la câteva concursuri

Minculescu și Marton au început de eri antrenamentele în vederea marilor concursuri de la Amsterdam

Intr'un număr trecut am anunțat că anul acesta România va participa la campionatele europene de canotaj care se vor desfășura la Amsterdam cu începere dela 30 August.

Federația noastră de specialitate a decis să trimită un echipaj și anume pe Minculescu și Marton dela Metropola, urmând ca zilele acestea să expedieze înscrierea.

„CEI DOI" AU INCEPUT ERI ANTRENAMENTELE

Reprezentanții români s'au înapoiat eri în Capitală venind din concediu și arată destul de bine. S'au mai îngrășat.

Cum au sosit, au și început antrenamentele sub supravegherea antrenorului Ferdinand Stoessel

Aceste antrenamente vor continua în fiecare seară între ora 7 și 8.

LA CONCURSURI IN GERMANIA

In ce privește plecarea expediției, nu s'a luat nici o hotărîre deocamdată.

Data plecării este în funcție de tratativele care se duc în prezent pentru ca cei doi metropoliști să participe — înainte de campionatele europene — la câteva concursuri în Germania.

In cazul când tratativele vor fi duse la bun sfârșit, atunci caravana va părăsi țara la 20 August.

Scrisori din Suedia

O vizită la Institutul central de gimnastică

din Stockholm și la Școala superioară populară de gimnastică dela Lillseved

Stockholm, 29 Iulie

Pentru ziua de astăzi mi-am propus să vizitez două instituții care pentru un specialist sunt extrem de importante; este vorba de Institutul central de gimnastică din Stockholm și de una din cele 50 de școli superioare populare ce există în Suedia, anume școala dela Lillseved, In aceste instituții care au darul să scoată în fiecare an elita corpului profesoral de gimnastică din Suedia, am petrecut ore minunate și am văzut lucruri extraordinare.

CEL MAI VECHI LOCAȘ PENTRU CULTURA CORPULUI DIN LUME

1795 doi emigranți francezi Maurichard și Beurnier dădu lecții de scrimă în Copenhaga. Printre alții și unul tânăr suedez care se plângea de reumatisme și care găsea în scrimă un excelent remediu. Acest om era P. H. Ling. Ling al cărui nume în această săptămână a fost pe buzele tuturor, Ling inventatorul acestei faimoase gimnastici suedeze care a făcut înconjurul lumei. Ling, grație căruia Suedia posedă o organizație sportivă care o plasează în fruntea tuturor națiunilor, Ling al cărui portret sever domină toate vitrinele magazinelor din Stockholm.

In 1813 — în vârstă de 37 ani și cu un impresionant bagaj științific—Ling propuse Regelui crearea unui Institut de gimnastică. La universitatea din Lund unde studiase anatomia, el pusese la punct, în linii mari, bazele metodei sale.

Regele îi trimise 1000 de koroane și autorizația să utilizeze o clădire goală în centrul Stockholmului, unde și astăzi există Institutul.

In acest laborator s'a născut principiul însuși al sportului scandinav. Evoluția constantă a gimnasticei suedeze este din cele mai interesante. După trei zeci de ani de practică, Ling scrie: *„Metoda mea nu este terminată. Urmașii mei vor trebui să lucreze pentru a o desăvârși"*

Și dela L. G. Brantings (tatăl marelui leader socialist) și până la generalul Black conducătorii institutului, au continuat opera maistrului, pentru a da fiecărui individ o gimnastică cât mai potrivită.

O sută douăzeci și șase de ani au trecut și flacăra este încă aprinsă.

D. Hohnberg care este unul din personalitățile de frunte ale Institutului a binevoit să îmi înfățișeze organizarea acestei școli.

Un comitet de direcție alcătuit din șapte membri, trei medici, un profesor de școală, un gimnast medical, un gimnast pedagog și președintele Uniunii sportive administrează institutul.

Șaptesprezece profesori numiți de acest comitet care sunt în mod obligatoriu foști elevi ai institutului conduc cursurile, mai există apoi șase specialiști pentru masaj. Durata cursurilor doi ani; ei sunt admiși pe baza de concurs, având la bază bacalaureatul. Există până în prezent 104 elevi, dintre care 30 ofițeri.

In ansamblu se poate spune că majoritatea profesorilor de cultură fizică la licee sunt ofițeri de rezervă; ofițerii activi care urmează cursurile institutului sunt delegați cu conducerea educației fizice în regimente. Cursurile teoretice seamănă cu programele celorlalte școli de educație fizică din Europa. In total 32 ore de studii pe săptămână cu cursuri practice divizate în două părți; lecții cu elevii școalelor primare și secundare și organizarea concursurilor sportive, căci comisarii sau judecătorii la diferitele probe organizate de diferitele federații suedeze sunt elevii din al doilea an ai acestui Institut.

Care este bugetul ce permite Institutului central de a forma elita corpului de conducători sportivi? Dela cele 1000 koroane pe care Regele Suedie îi le-a dat lui Ling în 1813, pentru a întreprinde această operă care s'a desăvârșit într'un chip atât de minunat, cum sprijină astăzi guvernul acesta institutul? In fiecare an Institutul capătă o subvenție de 180.000 circa șapte milioane lei, dar suma nu este suficientă și un prim fond a și fost acordat pentru o nouă construcție care este gata situată în afara orașului.

SCOALA SUPERIOARA DE GIMNASTICA POPULARA DE LA LILLSEVED

O condițiune esențială pentruca gimnastica să devină o mișcare populară este de a dispune de un număr suficient de instructori de acest lucru, s'au sesizat conducătorii federației de gimnastică suedeză.

De câțiva ani instrucția lor se obține sub forma de cursuri de scurtă durată, dar necesitatea de a poseda un institut care să se consacre pe deantregul acestei necesități se simtea de mult nevoia. Astfel în 1934 Federația suedeză de gimnastică a primit o donație din partea unui mare negustor Gust Carlberg care a consacrat 500.000 de koroane (20.000.000 lei) pentru crearea școalei superioare de gimnastică dela Lillseved în insula Varmdo aproape de Stockholm.

Vizitând această școală îți poți face o idee cum nu se poate mai precisă de gradul înaintat în care se afla educația fizică în această țară.

Așezată în plină natură și în într'un cadru care nu cred că mai poate avea rivali, această instituție menită să scoată la iveală instructorii pentru societățile de gimnastică din întreaga Suedie este construită după cele mai moderne reguli arhitectonice și ținând seama de toate cerințele unei școli de cultură fizică.

Clădirea cuprinde patru mari corpuri de case, fiecare cu câte trei, etaje, cu săli de cursuri, camere de locuințe de două și trei persoane, sufragerii, bibliotecă, două mari săli de gimnastică, fiecare cu piscina lor o splendidă terasă, terenuri numeroase de jocuri, un stadion cu toate cele necesare, un parc de toate splendoarea iar de jur împrejur marea Baltică.

Fericiți cei care au prilejul să urmeze cursurile acestei școli și plimbându-mă pe una din aleele parcului ce înconjoară această minunată instituție, gândul mă duce departe spre țara noastră și mă gândesc la A. N. E. F.-ul nostru așezat în mijloc de București între fumul a șapte coșuri de fabrici, cu săli întunecate și atât de puțin spațioase, lipsit de instalații și fără altă jarbă decât cea roasă de pe un stadion ce nici el nu-și are nici un rost și îmi dau seama ce multă dreptate aveam când scriam ca Academia Națională de Educație Fizică ai cărui elevi la Stockholm ne-a reprezentat atât de frumos trebue să fie dusă spre locuri mai liniștite și mai curate în clădiri mai spațioase și mai complecte, sore a da viitorului educator fizic condițiunile optime pentru desăvârșirea frumoasei dar atât de pretențioasei cariere.

Ore petrecute minunat — vizitând locuri și instituții cu trecut glorios, ziua de astăzi nu a fost pierdută ci a constituit pentru mine un prilej excelent de a cunoaște sub toate aspectele organizarea gimnasticei suedeze.

Cu regretul de a se fi terminat atât de repede, mă îndrept spre Stochkolm spintecând valurile cu o barcă motor în plină viteză, căci astăzi seară urmează să fim toți românii, oaspeții d-nei și d-lui Barbu Constantinescu, ministru României la Stockholm la locuința sa din Ulrikgatan unde aveam să petrecem o seară românească pe care trebue să vă declar cu o așteptăm cu multă nerăbdare.

C. Morțun

NATAȚIE

Astăzi se dispută ziua II-a a cupei „Strandul Kisseleff"

Incepând dela orele 16, înnotătorii cluburilor locale se vor întrece pentru întâietatea în cupa oferită de direcțiunea strandului Kisseleff.

In prima zi care s'a disputat la 27 Iulie Clubul Vif. Dacia conduce cu 27 puncte, urmat de C. M. R., cu 20 și Metropola cu 11. Cum V. D. are înnotători mai buni decât celelalte cluburi credem că va termina în învingător câștigând definitiv această cupă.

Probele de astăzi sunt un bun antrenament pentru înnotători cari iau parte la campionatele regionale dela 5, 6 și 7 August.

Ordinea probelor zilei a II-a și favoriții.

100 m. liber domni
Favorit: I. Slăvescu (V. D.).
100 m. piept doamne
Favorită: Kato Lengyel (V.D.).
50 m. piept copii h. c.
100 metri piept domni
Favorit: Zgrimbus Popescu (Metr).
5×50 m. liber domni
Favorită: Echipa Vif.-Dacia.
100 m. liber doamne
Favorită: Erdősy (St. Rom.).
800 m. liber domni
Favorit: I. Slăvescu (V.D.).
3×100 m. mixt domni
Metropola II—Vif. Dacia II, arb. d. Năstăsescu.
Favorit: Echipa Vif. Dacia.

Concursul începând la orele 16 fix, înnotătorii trebue să fie la poarta strandului Kisseleff la orele 15 și vor intra numai după listele depuse de cluburi.

POLO PE APA

Imediat după terminarea probelor se va disputa matchul de polo pe apă între echipele de mai sus contând pentru campionatul regional-cat. II.

De oarece echipele sunt compuse din înnotători tineri și de valoare indicăm match nul.

Comunicat

Regiunea Muntenia aduce la cunoștința cluburilor că sunt rugați să depună listele de înnotătorii cari iau parte la campionatele regionale cel mai târziu Vineri 4 Aug. orele 21 la d. Ionescu Haralambie, secretarul regiunei.

Orice înscriere ulterioară nu va fi luată în considerație.

TURISM

In plin sezon

Calendarul estival al asoc. A. D. M. I. R.

Epuizând programul de ascensiuni pe luna Iulie, asociația A.D.M.I.R. își continuă activitatea în munți.

Publicăm astfel, din programul alcătuit pentru sezonul în curs, un alt fragment cuprinzând lunile August și Septembrie.

Se vor desfășura în ordinea următoare:

Duminică, 6 August: BUCEGI. V. Gălbenele—Colțul Gălbenele. Delegat: Fr. Bantscke.

V. Hornului—Colțul Gălbenele. Delegat: C. V. Ionescu.

V. Colților—Colțul Gălbenele. Delegat: I. G. Vasilescu.

Duminică—Marți 13—15 August: PIATRA CRAIULUI. Zărnești, Diana, Creasta Nordică. Delegat: C. V. Ionescu.

PIATRA CRAIULUI. Plaiul Foii-Westwand. Delegat: I. Rădulescu.

FAGARAȘ-SUD. Cumpăna—Piscu Negru—L. Călțun. Delegat: C. Popovici.

Duminică, 20 Aug.: BUCEGI. V. Urzicei (superioară). Delegat: C. V. Ionescu.

V. Țapului—Br. Mare al Coștilei. Delegat: I. G. Vasilescu.

Duminică, 27 Aug.: BUCEGI. Hornul Central. Delegat: C. V. Ionescu.

Duminică, 3 Sept.: BUCEGI. Colțul Mălinului prin Hornul Ascuns. Delegat: I. G. Vasilescu.

Colțul Mălinului prin Hornul Central. Delegat: Fr. Bautscke.

Creasta Mălinului. Delegat: C. V. Ionescu.

Vineri—Duminică 8—10 Sept. FAGARAȘ-SUD. Cumpăna—V. Topologului—Negoiul. Delegat: Titus Ionescu.

PIATRA CRAIULUI. Coasta sudică—Creasta nordică. Delegat: I. Ionescu-Dunăreanu.

Citiți și răspândiți Universul - Sport

SPECTACOLE

Teatre

TEATRUL VESEL (Grădina Marconi): Ți-a făcut cu ochiul.
GRĂDINA IZBĂNDA (Calea Văcărești): Izbânda 1939.
GRĂDINA TEATRUL NOU: Văcărești Movietone.
COMEDIA: Tinerețe
TEATRUL COLOS: O noapte pe Riviera.
TEATRUL COMIC (Grădina Volta-Buzești): Ai cui sunt pantalonii?
TEATRUL NATALIȚA PAVELESCU (lângă Hala Traian): „Luna de miere".

Stranduri

LIDO: Bazin cu valuri. Zilnic five-o'clock tea
STRANDUL BRAGADIRU: Aer, apă, soare, poziție splendidă
STRANDUL KISELEFF: Trei bazine, zilnic apă proaspătă
STRANDUL OBOR: Strandul sportivilor.
STRANDUL FLOREASCA: Cel mai vast strand.

Cinematografe

CAPITOL (Grădina și Sala): Misiunea D-rului Kildare, cu Lionel Barrymore și Lew Styres, Jurnal și complectare.
SCALA: Inchis în timpul verii.
TRIANON: Prizonierul din Sing-Sing și jurnal
A. R. P. A.: Foc de arme în Orizona și Demonul Alb (ALASKA) cu George Rapt.
REGAL: Cuibul Fericirii cu Ann Shirley-Ruby Keeler.
CARLTON: Inchis în timpul verii.
FEMINA: Manej.
BIZANTIN: Ultimul Gangster. Eu și... Cumnată-mea!
ROXY: Regina carnavalului, jurnal și completare.
SELECT: Sally-Irene și Ulary cu Alice Fay. Secretul d-nei Saneret. Jeanne Aubert—Pierre Brasseur.
GRADINA CINEMA FORUM, str. C. A. Rosetti 6: Oameni de mâine și Suzana.
FORUM: Oamenii de mâine și Suzana.
SAVOY: Bestia umană și Neapole sub sărutul focului.
ELYSEE: Parada tinereții, jurnal Paramount și românesc.
OMNIA: Familia judecătorului Hardy, Tarantella.
NISSA: Un drăcușor de fată și Pentru dvs. doamnă.
RIALTO: Amando și Josette.
BIZANTIN: Tragedia unei generații și Minciuna sfântă.
AMERICAN (grădina și sala): Femeia care primește palme și Seducătorul.
AIDA: Nopți în Alger și Josette.
COTROCENI, șos. Cotroceni 9: Paris Dejun în doi.
DACIA (sală și grădină): Feciora Rătăcită și Evadarea din Insula Diavolului.
DIANA: Stan și Bran în Fra Diavola și Evadatul 320 cu Harry Piel.
EDISON (grădina și sala): Minciuna sfântă și Războinarea mexicană. Trupa Titi Mihăilescu.
FRANCLIN: Brigada Morții și Proscrisul.
FLORIDA (grădina și sală): Eroul dela Marna și De-aș fi Rege.
GRAND: Femei dezamăgite. Spaima vestitului sălbatec.
GLORIA: Secretul unei femei frumoase și Shyrle salvează America.
IZBANDA: Bestia umană și Cadrilul.
ILEANA (sală și grădină): Stăpânul Junglei, operă complectă.
LIA: Vraja Albă și Adevărul Indrăcit.
LUCIFER: Răzbunarea zeului Siva și Heidy fetița munților.
MARNA: Necunoscutul din Monte Carlo și Surâs din Viena.
MARCONI: Extase (filmul Patimilor). Ascensiunea munților Mont-Blanc. Jurnal românesc O.
MILANO (sală și grădină): Vis de tinerețe. Nevestele șirete
MODEL: Brigada Morții și Călăreții Veseli.
NERO: Frumoas-i Tinerețea și Miss Catastrofo.
ODEON: Crima Nataliei Roguin și Detectivul Doamnei.
PACHE: Zorro, operă complectă.
PAX: „Liliacul", „Macul Roșu" Trupa de reviste.
PARIS (sală și grădină): Comediantul când vrea femeea și trupa Titi Mihăilescu.
RAHOVA: Viață fără griji și Diavolii aerului.
REX: Stăpânul junglei (ambele serii).
SPLENDID, Moșilor 290: Oameni cu aripi și Viață ușoară. Aripi românești.
ȘIC (Grădină): Olimpiada și Nomazii.
TOMIS (grădină și sală): Maria Chapdelaine, Vârtejul.
TRIUMF: Nik gentlemen detectiv și Bill Gazon.
„UNIC" (grădină și sală: Vraja Albă și Adevărul Indrăcit.
VOLTA BUZEȘTI: Dama cu Camelii și Orașul păcatelor.
VENUS: Nopțile Albe în Petrograd și Detectivul Doamnei.
VOLGA: Jurnalul unei Impărătese și Satan în Frac.

Football football football football

In aşteptarea comisiei

U.D.R. a prezentat o expertiză grafologică

Expertul federaţiei a hotărît: toate semnăturile sunt ale lui Pop Vasile

„Cazul Pop Vasile", ah! acest răsunător caz Pop Vasile a produs eri ultima lovitură de senzaţie. Dar mai întâi câteva aspecte ale ambianţei acestui proces, care poate rămâne totuşi unic.

Se ştie — pentrucă s'a făcut atâta publicitate — că eri urma să se judece de către comisia de transferări „problema semnăturilor" cu tot cortegiul ei grafologic dar mai ales inutil.

Toată federaţia — e vorba, desigur de elegantele sale ale noului local — este sub impresia puternică a evenimentului, ce va să se petreacă.

Pronosticuri: puţine. Emoţie: intensă. Aşteptarea: înfrigurată.

POP VASILE E ELEGANT...

Inculpatul? Cei cari se aşteptau ca eroul filmului să fie slăbit, trist şi cu faţa răvăşită de o eventuală luptă interioară, încearcă o desiluzie totală.

Pop Vasile era liniştit. Şi tuns. Dar mai ales elegant. Un costum de sport nou, cămaşe de mătase şi o cravată de gust.

Amănunt semnificativ: insigna grupării U. D. R. la butonieră.

Acesta e? Da. Acesta e.

Iată un fragment de conversaţie, care poate lămuri foarte multe şi pe foarte mulţi:

...„n'am nimic de ascuns. Am semnat pentru U. D. R. pentru că vream să plec de la Victoria şi să joc numai la Reşiţa.

Pentru ce să plec de la Cluj? E mai bine — nu pentru mine — să nu spun...

ŞI ACUM BOMBA...

Iată însă acum bomba. Aceea, pe care n'o aştepta nimeni.

Gruparea Victoriei ceruse o expertiză grafologică, care să determine — odată pentru totdeauna — dacă semnăturile de pe actele lui Pop Vasile erau autentice.

Cu toate că jucătorul declarase aceasta.

Senzaţional, desigur. Şi cei impresionabili aşteptau cu respiraţia tăiată rezultatul acestei expertize. Se sconta cel puţin o radiere. Grafologia e o activitate mai mult sau mai puţin misterioasă şi faptul acesta împinge spre... senzaţional.

Pe culoarele federale silueta inginerului Roiescu — preşedintele grupării din Reşiţa — era urmărită cu priviri pasionant interogative.

Şi svonul s'a răspândit imediat.

Paradoxal. Uluitor. Şi aşa mai departe.

U.D.R. a luat înaintea Victoriei şi a făcut expertiza. Celebra expertiză grafologică.

S'a adresat expertului federaţiei. Şi acesta a eclarat că toate semnăturile sunt ale lui Pop Vasile.

E posibil? Da. Aşa dar Pop III va rămâne la U. D. R.? Da.

. . . . . .

Dar comisia de transferări nu se mai întruneşte odată? Încă nu. Şi nici nu se va mai întruni astă seară pentrucă nu se poate realiza completul prevăzut de regulament. Dar...

Nu aveţi impresia că toate aceste formalităţi au devenit brusc plictisitoare? Că vraja s'a rupt?

Şi că Pop Vasile poate pleca la Reşiţa să înceapă în pace antrenamentele?

Păcat, nu? Am ratat toţi un proces senzaţional.

Dar dacă „cazul Pop Vasile" — misteriosul caz Pop Vasile — nu putea da naştere la un proces senzaţional? Cine e vinovat?

Să fim însă sinceri. La urma urmei chestia era deadreptul penibilă. Mai bine că s'a terminat aşa cum s'a terminat şi înainte de a se fi judecat.

Comisia de transferări se întruneşte azi pentru a judeca acest „caz" al lui Pop Vasile. Totuşi. X.

Federaţia spaniolă s'a reorganizat

Federaţia spaniolă de de football s'a reorganizat sub preşedinţia locotenentului Troncoss.

Membrii sunt domnii: Gutierrez, Alzaga, Lopez Garcia, Saura du Pan. Secretarul general al noii federaţii spaniole este d. Sauchez Ocana.

Probele oficiale vor fi campionatele regionale, campionatul naţional al ligii şi Cupa Spanei.

In adunarea comitetului federal s'a decis ca anul acesta Spania să nu dispute nici un match internaţional.

Pentru moment, F.C. Carpaţi nu mai achiziţionează jucători. N'are fondurile necesare...

F. C. Rapid nu are bani pentru achiziţii. Aşa ne-a declarat reprezentantul băimărenilor la Bucureşti. Şi de aceia nu cumpără jucători.

Dar dacă gruparea îşi va procura un fond atunci Carpaţi va achiziţiona un jucător străin, poate ceh.

In ce priveşte proporţia etnică, băimărenii susţin că o au: 6 români şi 5 minoritari. Noi ne îndoim, după cum ne îndoim de afirmaţia că această grupare nu-i corporativă.

NEVRARGYL Dr BOUSQUET

In cutii a 3 şi 20 tablete.

Sp. Studenţesc invitat pentru două jocuri la Braşov, la 12 şi 13 August iar Rapid la Pucioasa, pentru un singur joc

In cursul zilei de eri, delegatul clubului braşovean A. C. F. R. a propus Sportului Studenţesc două jocuri la Braşov pentru 12 şi 13 August: în prima zi cu Metro şi a doua zi cu A.C.F.R.

Aceeaşi ofertă au făcut-o braşovenii şi Rapidului, dar aceasta se pare că o va declina, deoarece vor să susţină un joc mai uşor.

Probabil că feroviarii bucureşteni vor accepta invitaţia clubului P.A.S. din Pucioasa pentru un joc la 13 August.

Calendarul internaţional al Germaniei pentru toamnă

Calendarul internaţional al Germaniei pentru sezonul de toamnă a fost alcătuit şi se prezintă astfel:

27 August: Germania-Suedia la Stockholm.

17 Septembrie: Germania-Letonia la Lipsca.

24 Septembrie: Germania-Ungaria la Budapesta.

15 Octombrie: Germania-Elveţia la Zürich.

22 Octombrie: Germania-Iugoslavia la Belgrad.

29 Octombrie: Germania-Olanda la Amsterdam.

Sparta a învins campioana Lituaniei

Campioana Boemiei-Moraviei, Sparta şi-a inaugurat turneul său în ţările Baltice la Kowno, unde a întâlnit campioana Lituaniei LFC Kowno.

In faţa a 7.000 de spectatori, cehii au câştigat cu 4:1 (2:0).

Goalurile au fost marcate de Ludl (2), Senecky şi Riha.

Dobo pleacă dela Juventus..?

Criza financiară a grupării roş albastre e o dificultate foarte mare în calea antrenamentelor

Am anunţat la timp că Juventus a fixat reluarea antrenamentelor pentru azi după amiazi.

Se pare însă că antrenamentul de azi va fi amânat pentrucă s'au ivit mai multe defecţiuni în echipă datorite exclusiv crizei financiare, pe care o traversează în prezent gruparea roş-albastră.

DEMISIONEAZA DOBO?

Primul care se pare că nu este dispus să înceapă antrenamentul, este chiar antrenorul clubului: Dobo.

Intr'adevăr, Dobo şi-a manifestat — faţă de un prieten — dorinţa de a demisiona din postul de antrenor al Juventusului.

ŞI JUCATORII...

In aceeaşi stare de nemulţumire se află şi jucătorii.

Mai mulţi dintre ei sunt plecaţi în provincie şi nu vor să vină la Bucureşti până când nu li se achită salariile în restanţă.

Iată pentru ce credem că antrenamentul de azi nu va mai avea loc.

Evident, este o situaţie gravă aceasta. Dar destul de explicabilă. Clubul nu a mai susţinut niciun match.

Ea se va îndrepta însă imediat cu începerea campionatului, astfel că toate conflictele actuale vor fi aplanate şi pregătirea echipei pentru campionatul care începe, nu va suferi cu nimic.

O nouă „victimă" a cazului de mituire „Varday"

Jucătorul Dascălu a fost suspendat pe un an de gruparea Mureşul

Al doilea caz de senzaţie al anului (primul a fost fuga lui Humis) şi anume grava acuzaţie de mituire adusă Gloriei CFR de către Mureşul, continuă să pasioneze cercurile noastre sportive şi promite să nu ia sfârşit aşa curând.

anunţat eri că Varday tarul mituit — a fost lat pe viaţă de Mure-

Dar sancţiunile aplicate de mureşeni nu s'au oprit aici. Eri am fost informaţi că şi un alt jucător a fost suspendat, dar numai un an: este Dascălu Ariton, pe care conducerea Mureşului îl acuză că a ştiut de mituire şi nu a sesizat-o.

Procesul verbal al şedinţei în care s'au edictat cele două sancţiuni va fi depus la FRFA.

Football Football Football Football Football Football Football Football

Slivăţ şi Szaniszlo la Ferroemail?

...A.M.E.F.A. vrea să-i vândă şi ploeştenii vor să-i cumpere

...iată programul „ultimei nădejdi“ a footballului ploeştean

Nu se poate spune că anul acesta footballul ploeştean a avut noroc. Din contră.

Tricolor a retrogradat cu toate că îşi alcătuise o echipă „bombă“, iar speranţele Prahovei s'au năruit de forma constantă a Unirii Tricolor

Acum, situaţia este deadreptul tragică şi dacă Ferroemail nu promova în divizia naţională B. footbalul ploeştean era condamnat la o apatie foarte primejdioasă pentru viitorul său.

TRICOLOR LICHIDEAZĂ..

Intr'adevăr, cu toate asigurările contrarii, Tricolor lichidează — pe preţuri mai mult sau mai puţin uluitoare — toate vedetele. Semnalul a fost dat de Lupaş. Covaci I va trece în mod sigur la Gloria din Galaţi şi între cele două grupări feroviare se duc tratatvie pentru transferarea mai multor jucători ploeşteni la Galaţi.

Intr'un cuvânt, fosta divizionară „A“ a intrat pe drumul desfacerii totale astfel că footballul ploeştean nu mai poate conta pe forţa Tricolorului.

PRAHOVA CAUTĂ UN PREŞEDINTE...

Cealaltă grupare divizionară, Prahova, are o situaţie tot atât de tristă.

Fără preşedinte şi fără bani, cu jucătorii neplătiţi de luni de zile, Prahova este în derută.

Şi — efect al acestei perioade de racolări — în timp ce alte cluburi caută pe toate drumurile jucători, Prahova este în căutarea unui preşedinte, care să scoată gruparea din situaţia actuală.

Până acum nu s'a putut ajunge la niciun rezultat favorabil. Este mult mai greu de găsit un preşedinte decât o vedetă.

APARE FERROEMAIL

Iată însă că apare o nouă echipă, care poate readuce footballului ploeştean o importanţă, pe care a pierdut-o dintr'o dată. Este Ferroemail, care a promovat anul acesta în secunda divizie naţională.

Recent promovata este o echipă de vaste posibilităţi şi mai ales condusă de oameni cari doresc ca ea să joace un rol de frunte în footballul românesc.

Sunt însuşiri, care îndreptăţesc în cea mai mare parte speranţele, pe care publicul ploeştea le leagă de rapida ascensiune a grupării Ferroemail.

Va isbuti însă Ferroemail să suplinească atât pe Prahova cât şi pe Tricolor?

Cei cari au stat de vorbă cu conducătorii grupării, nu se mai indoesc de lucrul acesta.

*

In legătură cu situaţia footballului ploeştean, iată ce ne scrie d. Dodoi, coespondentul nostru din Ploeşti:

De vorbă cu d. St. Starcke preşedintele lui Ferroemail despre programul grupării

Ploeşti, 2. — Nu multe centre se pot bucura de trei reprezentanţi în divizia naţională B, ca oraşul nostru.

Fiindcă în noul campionat divizionar Ploeştiul va figura cu Tricolor, Prahova şi Ferroemail, noua promovată, campioana Ligii de Sud, pe anul în curs.

Jucătorii Tricolorului şi al Prahovei, plecaţi în concediu, au început să se reintoarcă, fiindcă vacanţa a luat sfârşit.

Momentan nu se ştie nimic, în ce priveşte viitorul Tricolorului şi al Prahovei.

In oraş, circulă numeroase versiuni în legătură cu aceste două mari şi vechi grupări locale

Astăzi, vom insista mai mult asupra noului promovat în divizia B. anume Ferroemail, care în luptă pentru cucerirea titlului Ligii de Sud, care-i oferea locul, n'a întrerupt deloc activitatea.

Ferroemail este în febra debutului în B, în care vrea să aibe o comportare mai mult decât mulţumitoare.

In acest moment terenul arenei este împrejmuit cu sârmă, conform regulamentului divizionar.

D. director general St. Starcke, preşedintlee grupării, ne-a declarat că vrea să-şi menţie locul cucerit cu atâtea străduinţe şi eforturi.

Vreau, ne-a spus d-sa, *ca jocurile noastre oficiale cu Tricolor şi Prahova, să fie adevărate derby-uri locale şi, mai mult chiar, echipa mea să conteze în lupta pentru supremaţia socceruIui local şi de aceia voi face mari achiziţii.*

Sunt dispus să-l iau pe Slivăţ şi pe Szanislo, pe cari Amefa vrea să-i vândă. Am nevoie de un bun fundaş şi un half de margine. Dacă ajung la un acord, atunci din toamnă vor fi ai noştri.

Dacă Tricolor lichidează vedetele, nu este exclus să iau şi de la aceasta pe cineva.

Tratative duc deasemeni cu numeroase grupări, cari au ofertat jucători.

Doresc să am o echipă tare, care să figureze alături de marile grupări din ţară.

Dintre jucătorii pe cari vroi să-i achiziţionez, pe cât posibil, voi căuta să fie români.

Juniorii vor fi pe plinul plan, iar un mare antrenor, cu care în acest moment mă duc tratative, va fi cel chemat să puie la punct prima echipă, iar tinerele speranţe, pregătite şi îndumate pentru un sport raţional.

In încheere, d. Starche ne-a spus cât este posibil, ca matchurile oficiale să le joace pe stadionul municipal, pentrucă terenul „Ferroemail“ este prea periferic.

Perspective frumoase se anunţă soccerului prahovean, lucru care nu poate decât bucura.

Convocări

● Pleşoianu convoacă pentru Joi 3 August a. c., ora 19 pe toţi membrii şi jucătorii săi în faţa Halei Domenii (Filantropia) pentru a li se comunica ceva important.

Comisiunea de transferări nu s'a putut întruni aseară şi judecarea procesului Victoria—Pop Vasile—U. D. R. a fost amânată pentru azi

Comisiunea de transferări urma să judece aseară procesul dintre Victoria şi U. D. R. pentru jucătorul Pop Vasile. Fuseseră citaţi conducătorii ambelor grupări cât şi jucătorul dar, din păcate, nu s'a putut întruni comisia.

Şedinţa a fost amânată pentru astăseară la ora 18, când membrii comisiunei sunt rugaţi insistent să ia parte...

Felecan II şi Cociuban II rămân la Victoria

Felecan II, interul stânga al Victoriei din Cluj, ne roagă să arătăm că nu a tratat cu nici o grupare din Capitală şi că nu intenţionează să părăsească Clujul.

De asemenea, Cociuban II nu pleacă nici el dela Victoria şi, momentan, este la munca de folos obştesc, astfel încât nu prea are timp să se gândească la transferări...

A.S. Distribuţia joacă Duminică la Gura Ocniţei

Pentru Duminică 6 August A. S. Distribuţia a angajat un match cu Concordia din Gura Ocnitei.

Interesul stârnit de vizita petroliştilor bucureşteni la Gura Ocniţei este deosebit de mare, iar matchul se va bucura de o asistenţă numeroasă.

Concordia este una din cele mai puternice echipe din districtul Ploeşti, astfel că A. S. Distribuţia va avea de furcă şi va trebui să se întrebuinţeze pentru a învinge.

Alé Popescu nu mai face deplasarea la Braşov

După cum se ştie antrenorul Alé Popescu urma să facă parte din personalul technic al taberii de juniori dela Braşov.

Din păcate, Alé Popescu nu poate face deplasarea din cauză că a fost concentrat. Cunoscută fiind priceperea fostului jucător al Unirii Tricolor, absenţa lui înseamnă o adevărată pierdere pentru tabără.

F.C. Carpaţi care să i se desfiinţeze pauşalul

Printr'o adresă inaintată eri la F.R.F.A., gruparea F. C. Carpaţi a cerut să i se desfiinţeze pauşalul pe care-l plătea până acum.

Cererea băimărenilor va fi luată în discuţie în prima şedinţă a Biroului Federal.

Rovine Griviţa contestă adunarea generală care a admis fuziunea cu Craiovan

D. Grigore Pleşea a demisionat dela conducerea fuzionatei

La începutul acestei săptămâni au sosit la F. R. F. A. actele fuziunii dintre cele două echipe craiovene Rovine Griviţa şi Craiovan.

Se pare că fuziunea dela Craiova are din nou cântec şi până la urmă nu se va face. Dar mai bine să expunem faptele.

O FUZIUNE ASUPRA CAREIA DECIDE O SINGURA GRUPARE

La adunarea generală care trebuia să decidă fuziunea şi la care trebuia să ia parte conducerile ambelor grupări, cea a Rovinei Griviţa nu a putut lua parte din cauză de forţă majoră.

Totuşi adunarea generală s'a ţinut şi fuziunea a fost decisă, procesul verbal al adunării fiind semnat din partea Craiovanului de membrii comitetului, iar din partea grupării Rovine Griviţa de oameni fără calitate de a angaja clubul.

FUZIUNEA VA FI CONTESTATA LA TRIBUNAL

Conducătorii de fapt ai Rovinei Griviţa, cari nu pot accepta condiţiunile în care a fost găcută fuziunea au introdus contestaţie la Tribunalul Dolj împotriva adunării generale şi vor trimite şi F. R. F. A. o adresă în acest sens.

REA CREDINŢA LA CRAIOVAN ?

Sportivii din cetatea Banilor privesc foarte rău acţiunea Craiovanului pe care o consideră necinstită, ca unii cari au vrut să profite de situaţia precară a celuilaltt club pentru ca să-i impună condiţiuni de fuziune umilitoare.

Intr'adevăr, Rovine Griviţa avea o situaţie grea în clasament, dar de loc disperată. Dacă echipa ar fi luptat mai departe, poate că ar fi reuşit să se salveze. Dar a venit Craiovan şi a propus fuziunea iar Rovine Griviţa a acceptat-o forpaitând la ultimele jocuri, pentru ca pe urmă Craiovan să vină să-i impună condiţiuni umilitoare.

D. GR. PLEŞEA A DEMISIONAT

Fostul preşeditne al clubului Rovine Griviţa şi al fuzionatei, văzând atmosfera în care înţeleg să se lucreze şi considerând că în asemenea condiţiuni un progres real este imposibil iar sacrificiile ce s'ar face ar fi complect inutile, a demisionat, retrăgându-se din viaţa sportivă.

Este o grea pierdere pentru sportul oltean a cărei importanţă va fi văzută foarte curând de cei cari înţeleg să-l ducă la ruină.

ROVINE GRIVIŢA SE RETRAGE IN DISTRICT ŞI IŞI DESFACE JUCATORII

Gruparea Rovine Griviţa, continuă să activeze, dar în campionatul districtual. Jucătorii primei echipe vor toţi cedaţi altor grupări.

A. C. F. R. joacă la 13 August la Braşov cu F. C. Rapid

Gruparea braşoveană A. C. F. R. a şi început antrenamentele în vederea sezonului viitor în care speră să activeze tot în divizia naţională şi nu în district.

Feroviarii braşoveni au şi încheiat un match amical pentru Duminecă 13 August cu echipa bucureşteană F. C. Rapid. In acest joc A.C.F.R. încearcă o serie de elemente noui care vor fi promovate în prima garnitură.

Football Football Football Football Football Football Football

Se realizează F. C. Arad... ...fără ca A.M.E.F.A. şi Gloria să dispară!

O fuziune originală, o echipă care să fie puternică şi... etnică. Cauze şi modalităţi

Primele svonuri referitoare la modificarea formulei campionatului naţional au determinat o modă, interesantă desigur, care a circulat cu suficientă „furie" pentru a merita să fie înregistrată în cronica footballului nostru ca un fenomen important.

Ea e cunoscută sub iniţialele „F. C.", suficiente pentru că numai ele singure însemnau un program şi defineau precis o realitate.

Intr'adevăr, creearea cluburilor municipale a fost considerată şi adaptată ca o formulă universală.

Odată însă cu precizările oficiale că formula diviziei naţionale A va rămâne constantă, entuziasmul pentru această formulă municipală a scăzut vertiginos şi moda a dispărut.

Iată însă că ideea a fost reluată şi de data aceasta realizarea este cât se poate de serioasă şi foarte importantă.

Se realizează un club municipal, în condiţii foarte originale şi logice, semn că noua aşezare se va bucura poate de o trăinicie, care să împrumute ideii un suport mai puternic decât simplele presupuneri făcute până acum.

F. C. ARAD

Noua grupare municipală ia fiinţă la Arad şi anume din fuziunea celor două cluburi divizionare: Gloria şi A. M. E. F. A. Propunerea vine din partea ultimei şi are cauze foarte interesante.

Dar în cazul acesta însăşi modalitatea de realizare este inedită.

Un exemplu.

Toată lumea ştie că din fuziunea a două grupări rezultă una singură mai mult sau mai puţin puternică.

Din fuziunea celor două grupări arădene, vor rezulta... trei. Dar să începem metodic.

CAUZELE FUZIUNII...

Şi să spunem întâi cauzele cari au determinat această fuziune considerată de către toţi imposibilă.

Situaţia celor două cluburi este mai mult sau mai puţin cunoscută.

A. M. E. F. A. are o situaţie strălucită în clasamentul campionatului naţional dar o mizeră situaţie financiară.

In plus, nu putea face faţă noilor obligaţii de etnicitate, pe care le-a impus regulamentul federal.

Se ştie că în noul sezon, toate echipele participante în prima divizie naţională trebue să aibe cel puţin cinci jucători de origine etnică română.

Şi A. M. E. F. A. nu are decât unul singur, pe blondul fundaş Slivăţ.

Ce aduce Gloria? In primul rând aduce jucători români şi apoi fondurile necesare unui club municipal.

Pentrucă Gloria are în spatele său toată oficialitatea municipală, astfel încât noua grupare are asigurat un sprijin foarte larg din partea acestei oficialităţi.

1+1=3. SAU CUM SE REALIZEAZĂ F. C. ARAD ŞI NU DISPAR A.M.E.F.A. ŞI GLORIA

Să arătăm acum în ce constă această originalitate a fuziunii.

Inainte de toate să spunem că ceiace s'a opus până acum fuziunii dintre Gloria şi A.M.E.F.A. era că nici o tabără nici cealaltă nu voia să admită ca vechile grupări să dispară.

Intr'adevăr, nici conducătorii A. M. E. F. A.-ei nic icei ai Gloriei nu voiau să facă fuziunea pentru că în modul acesta unul din cele două nume trebuia să dispară.

Iată însă că această dificultate — mai puternică decât deosebirile de concepţii — a fost învinsă.

Se va realiza F. C. Arad fără ca A.M.E.F.A. şi Gloria să dispară.

Cum? Foarte simplu.

Cei mai buni jucători ai celor două echipe vor trece la noua agrupare F. C. Arad.

Gloria se retrage în districtul Arad iar A. M. E. F. A. va cere să fie aliliată c agrupare nouă în ultima categorie a campionatului districtual.

Aşa dar, din fuziunea a două grupări rezultă... trei.

Cele două cluburi districtuale vor funcţiona ca pepiniere ale municipiului F. C. Arad.

CE ECHIPĂ ALINIAZĂ F. C. ARAD

Evident, noua grupare arădeană dispune de un lot de jucători deadreptul impresionant. Pentru că va fi păstraţi aproape toţi jucătorii celor două echipe astfel că F. C. Arad va avea la dispoziţie foarte multe rezerve.

Iată acum şi echipa, pe care o va alinia F. C. Arad.

Gerald; Slivăţ, Volintir; Şiclovan, Codreanu, Szaniszlo, Tudor, Lebo, Pernecy, Henegar, Batrin.

Aşa dar vor fi luaţi cinci jucători dela Gloria şi restul de la A.M.E.F.A.

Asupra posibilităţilor acestei echipe este prematură orice anticipare.

Incontestabil, întrebarea cea mare este dacă scheletul A. M. E. F. A.-ei va putea rezista atunci când formidabila unitate a echipei muncitoreşti a dispărut?

Se vor putea acomoda tinerii jucători ai Gloriei cu masivul şi caracteristicul stil amefist?

Antrenamentele vor conduce la aceasta, spun oficialii arădeni.

O HOTĂRÎRE DEFINITIVĂ...

Tot ceia ce a fost spus până acum constitue proectul pe care l-a înfăţişat A.M.E.F.A.

Şi cu care conducerea Gloriei este de acord.

O hotărîre definitivă se va lua însă abia săptămâna viitoare.

Cercurile sportive arădene sunt foarte optimiste şi consideră această fuziune ca un proect îndeplinit.

— Crsp. —

F. C. Carpaţi

a cerut suspendarea lui Bogdan şi obligaţia să restitue sumele primite dela băimăreni

Se ştie că într'o şedinţă trecută, comisia de transferări a anulat foile de legitimare ale jucătorului Regdom pentru F. C. Carpaţi, deoarece nu împlinise 20 ani.

F. C. Carpaţi a făcut apel la această decizie şi printre altele cere ca jucătorul să fie suspendat până la 1 Octombrie — conform regulamentului — şi să fie obligat să restitue sumele pe care le-a încasat dela băimăreni la semnarea foilor de legitimare.

Juniorii bucureşteni au plecat ieri în tabără dela Braşov

Odată cu ei au plecat şi cei din Târgovişte

Este 8.20. Sub ceasul mare al gării de Nord s'au strâns câţiva tineri. Sunt juniori cari pleacă la Braşov — în colţul ce-l fac două coloane, sunt câteva coşuri şi valize. Părălescu şi Papaianopol, matinali, discută ceva în legătură cu plecarea. Ultimul se informează din „Universul Sport".

Micul Blydea dela S.T.B. stă rezemat de o arcoloană a peronului. Singuratec, ascultă discuţia celor doi.

A sosit şi Budan care deşi nu e în lot va face deplasarea pe cont propriu.

Iată-l şi pe Nicu Virgil cel mai „bătrân" junior dat şi cel mai serios. Fostul A.S.C.M.-ist, Stoian, plasează câteva „bancuri" lui Budan.

Ceasul merge şi din toate părţile vin juniorii. Unii sunt la „Sora" de unde se aprovizionează cu sandwischiuri.

Nea Costică (Marinescu) vine într'adevăr cu un pachetel. Se aşează lângă Dăscălescu şi începe să mănânce...

OLYMPIŞTII VIN CU TAXIUL...

Iată că lângă trotuar se opreşte o maşină din care „aterizează" patru olympişti: Stănescu V., Stănescu I., Georgescu şi Catană.

Incepe să fie din ce în ce mai cald.

Voia bună domneşte. Toţi sunt veseli, râd se ţin de şuete.

Incadrat de cei doi „suburbani" Mircea şi Parasciva, Ungureanu îşi face apariţia. Glasul lui se aude cale de o poştă.

Câţiva îşi aprind ultima ţigară înainte de a se urca în tren, căci pe urmă.. fumatul e strict interzis.

Ungureanu îşi respectă angajamentul şi nu mai fumează. Are „omul" voinţă...

Iată-l pe Tony Bane care soseşte întâmpinat de corul olympist. (Baneş venise cu tramvaiul, care fusese întrecut de taxiul albnegrilor.

Neobservaţi au poposit şi rapidiştii. Au făcut „gaşcă" aparte. Toţi snt retraşi şi puţin intimidaţi de „coaliţia" Olympia-Militaro-Unisistă.

Se face ora 9 şi toţi aşteaptă cu răbdare sosirea d-lui Cruţescu.

Cineva întreabă, ce-o fi cu „nea Mircea?".

Intre timp trece o dudue „bine"... Se aude o voce: „Tinele, ajută-i duduii la geamantan".

Tinel e serviabil dar duduea nu pare dispusă să accepte ajutorul.

Un părinte grijuliu, d. Paraschiva, îşi însoţeşte fiul până la peron şi dă sfaturi.

SOSEŞTE „NEA MIRCEA"

In sfârşit, soseşte „nea Mircea". Indată toţi fac roată împrejurul său şi pornesc spre peron.

O mică haltă. — Stănescu, Ionescu-Ciupi şi Ungureanu „fac rost" de trei sticle cu apă. Pe peron „generalul" (Oprişescu) alunecă şi cade. Toţi fac haz de el.

Un vagon întreg e rezervat juniorilor, prin bunăvoinţa unui sportiv ceferist.

IN VAGON SPECIAL

După tablou, fiecare se urcă în vagon, unde se aşează în compartimente după simpatii.

In primul compartiment, fiinţează Olympia şi cei mai recenţi prieteni, cei dela Militari.

Mai sunt vre-o câteva minute până la plecarea trenului. Mai toţi s'au înşirat la geamuri.

Ne luăm rămas bun dela ei şi ne îndreptăm spre eşire.

S'a recomandat băeţilor să păstreze pe tot drumul şi în tabără cea mai perfectă disciplină.

Incartiruirea va avea loc la liceul Indusatrial din str. Iuliu Maniu 48.

FERENCVAROS

al doilea finalist al Cupei Europei Centrale invitat de Venus la Bucureşti la 2 şi 3 Septembrie

Tratativele sunt în curs

Tratativele pe care le duce Venus pentru a-şi asigura programul internaţional pentru viitorul sezon nu s'au terminat încă. Se ştie că „Negrii" au reţinut datele de 19—20 şi 2—3 Septembrie.

TRATATIVELE CU DYNAMO

Pentru datele de 19 şi 20 August, Venus este în tratative cu Dynamo, o cunoscută echipă sovietică din Moscova, campioana Rusiei.

Până în prezent nu s'a ajuns la un rezultat care să satisfacă şi să anunţe perfectarea turneului. Dificultatea cea mare o constitue faptul că footballul sovietic nu este afiliat la FIFA şi pentru a juca la Bucureşti Venus trebue să obţină aprobarea forului internaţional mai întâi.

Dealtfel, demersurile se fac în acest sens. Se speră însă, că până la urmă se va ajunge la un rezultat pozitiv.

FERENCVAROS IN SEPTEMBRIE

Al doilea turneu internaţional urmează să aibe loc la 2-3 Septembrie.

La început a fost invitat Ujpest, dar acesta a declinat oferta.

Pus în această situaţie, Venus şi-a căutat un alt adversar: A INVITAT PE FERENCVAROS, AL DOILEA FINALIST DE ANUL ACESTA AL CUPEI EUROPEI CENTRALE.

Tratativele sunt în curs şi după toate probabilităţile angajarea lui Ferencvaros va fi perfectată. Chiar alaltăeri a avut loc o convorbire telefonică şi ungurii au lăsat să se înţeleagă că vor accepta invitaţia.

Duminică debutează trăpașii de doi ani

Câteva elemente de origină aleasă. — Concurenții probabili din premiul Flăcăilor și premiul Fetelor

Intr'unul din numerile trecute ale ziarului nostru am scris despre debutul trăpașilor de doi ani care va avea loc Duminecă. Revenim azi cu o serie de date suplimentare.

Inainte de a face aceasta, o paranteză importantă se impune.

Un important proprietar în arenă

Reuniunea de Duminică va coincide cu o dată pentru hipismul românesc. Va intra în arenă una din proeminentele figuri ale sportului românesc, o personalitate care s'a manifestat cu binefăcătoare efecte în toate domeniile mișcării noastre sportive, contribuind în bună măsură la propășirea lui. Vor debuta culorile d-lui ministru Gabriel Marinescu. Roadele admirabilei d-sale activități s'au evidențiat cu prisosință. Grație d-sale, footballul a atins desvoltarea de azi. Sportiv convins, animat de o mare dragoste și atașament pentru această mișcare, capabil de mari realizări pozitive și imediate, de o competență dublată cu o mare pasiune pentru sport, desigur că și'n hipism, d-sa va milita cu aceiaș remarcabilă activitate, ale căror mari efecte nu vor întârzia să se evidențieze.

Pentru trapul românesc, intrarea în arenă ca proprietar a d-lui general Gabriel Marinescu trebue considerată ca o mare victorie.

Despre mânjii cari vor debuta Duminică

Despre trăpașii de doi ani cari vor debuta Duminecă sunt multe de spus. Inainte însă de a intra în amănunte, se impun câteva considerațiuni de ansamblu. In legătură cu aceasta, este de adăogat că sunt de făcut constatări imbucurătoare pentru creșcătoria națională.

Referitor la calitate se observă ameliorare.

Sunt declarați în antrenament mânji cu frumoase origini, descendenți din trăpași.

Găsim cai din Dolly, fosta campioană a turfului. Parta, deasemeni o fostă campioană, Franzi H., Frou Frou, Chop Suly, etc. Valoarea reproducătorilor este deasemeni bună.

In legătură cu aceia cari vor debuta, suntem în măsură să furnizăm importante informațiuni.

In lotul armăsarilor, se găsesc elemente cari se comportă remarcabil la antrenament.

Din rândul acestora se detașează Alah, un frumos armăsar din Fidelity și Aimos. La lucru a mers neforțat în 1.40. Desigur însă că este capabil de un record sub 1.40.

Infățișarea lui trădează animalul de clasă.

Chilipir, un armăsar din H. P. și Rezi este deasemeni unul din cai de seamă ai generației. La lucru, pensionarul lui Crotenco dă deplină satisfacție. Ca și Birlic, știe să meargă.

Voinicu din Dolly, știe să meargă. La fel Ciuruc, care este avansat cu lucrul. Din lotul iepelor, se detașează Chiquita, o iapă din Windspiel și Csalogany. Este dotată cu multă viteză și apare ca principala adversară a premiului Fetelor.

Cu o aleasă origină și la punct cu lucrul, este principala concurentă a premiului Fetelor.

La antrenament mai merge bine Tip Top, jumătate soră cu Santuța. Ca și Santuța, Tip Top pare dotată cu multe posibilități. Foarte iute și corectă, va face carieră frumoasă. Celelalte concurente ale premiului Fetelor dau și ele satisfacție.

Mai jos dăm o listă a plecărilor probabile:

PREMIUL BAEȚILOR

A 1 1000 T. Marcu.
Victor 1000 Corol
Voinicu 1000 V. Andreyevsky.
Ciuruc 1000 Gaidaev
Chilipir 1000 Crotenco
Allah 1000 Ghinea
Avion 1000 Goarum
Chiot 1000 Fischer
Ropot 1000 ?

PREMIUL FETELOR

Veturia 1000 V. Andreyevsky
Garofița 1000 Fischer
Tip Top 1000 T. Marcu
Odesa 1000 Borisiac
Fatma 1000 ?
Chiquita 1000 Grunwald
Joly 1000 Jaidaev
Dulcinea 1000 Podoleacov.

ORIGINA, PROPRIETARI ȘI ANTRENORII DOI ANILOR ANGAJAȚI DUMINICA

Proprietatea Hergheliei Redea Alexeni

A 1, armăsar din Aspern și Chop Suey; antrenor, T. Marcu.

Aparținând grajdului Slănic

VICTOR, din H. P. și Veverița, antrenor S. Corol.

Aparținând d-lui A. Zenide

VICTOR, armăsar din Wapiti și Dolly; antrenor A. Podoleancov.

Aparținând grajdului Sterea

CIURUC, armăsar din Aspern și Csipkerosfa; antrenor, J. Marcu.

Aparținând d-lui A. Paul

CHILIPIR, armăsar din H. P. și Rezi; antrenor, I. Crotenco.

Aparținând d-lui General G. Marinescu

ALLAH, armăsar din Fidelity și Almos; antrenor, G. Ghinea.

Aparținând d-nei A. Ionescu

AVION, armăsar din Avanti și Cartușel; antrenor M. Pavlic.

Aparținând d-lui Maior Petrovici

CHIOT, armăsar din H. P. și Frou Frou; antrenor, E. Fischer.

Proprietatea d-lui I. Marathea

ROPOT, armăsar din H. P. și Riquette; antrenor, I. Crotenco.

MANZELE

Aparținând d-lui A. Zenide

VETURIA, iapă din Wapiti și Vraja II, antrenor, A. Podoleacov.

Aparținând d-lui Maior Petrovici

GAROFIȚA, iapă din Saperlot și Amsel; antrenor E. Fischer.

Aparținând d-lui I. Köpe

AURICA, iapă din Avanti II și Cara Picina; antrenor, G. Gramm.

Aparținând Hergheliei Redea Alexeni

TIP TOP, iapă din Aspern și Franzi H.; antrenor T. Marcu.

Aparținând grajdului Biriuza

ODESSA, iapă din Saperlot și Olly; antrenor P. Borisiac.

Aparținând d-lui A. Zenide

FATMA, iapă din Wapiti și Făclia; antrenor A. Podoleacov.

Aparținând grajdului Admü

CHIQUITA, iapă din Windspiel și Csalogany; antrenor, L. Grunwald.

Aparținând grajdului Sterea

JALY, iapă din Johannes și Peggy II; antrenor, J. Marcu.

Aparținând d-lor V. Andreyewsky și I. Bianc

DULCINEA, iapă din Domnișoru și Drăguța; antrenor, A. Padoleacov.

INFORMAȚII

● **D. I. MATAK, vice președintele asociației hipice românе de trap, sosește azi în Capitală, venind din străinătate.**

● IN VEDEREA debutului mânjilor de doi ani, au avut loc pregătiri intense. Azi dmiineață se va da ultimul lucru iute.

● DINTRE mânji cari au lucrat eri la Băneasa Trap, o deosebită impresie a produs Fugaru, proprietatea societății Trifești.

● ROLAND D. și CAROL HANOVER, proprietatea d-lui Hananel au reluat lucrul. Eri atât iapa cât și armăsarul au făcut exerciții de antrenament, dând deplină satisfacție.

● PAI, HARRY BOY și KING WORTHY se află la odihnă

● ZENIT a reluat antrenamentul.

● JACK este probabil să reapară în public Duminică.

● BOREAS, armăsar de trei ani din Loc și Bruma, proprietatea d-lui D. Deculescu a fost declarat în antrenament la P. Borisiac.

● CRAINIC a fost trimis de d. G. Iordănescu la herghelia d-lui Tulceanov pentru a cumpăra câțiva trăpași tineri.

● D. N. STANCIULESCU însoțit de antrenorul Slobozenco au plecat la herghelia d-lui Rousso. Probabil ca d. Stănciulescu să cumpere câțiva trăpași tineri.

● MAGURA și BISTRICIOARA vor fi conduse în vizitor de E. Fischer.

● AZI se publică la secretariatul societății hipice românе de distanțele pentru alergările de Miercuri.

Rezultate din Anglia, patria hipismului

LORDUL GLANELY A CÂȘTIGAT 6000 LIRE LA GOODWOOD, IN CADRUL UNUI MEETING DE MARE SUCCES

Recentul meeting dela Goodwood s'a bucurat de un frumos succes.

Caracteristica celor patru reuniuni organizate la Goodwood a fost marele succes al outsiderilor.

Astfel, in patru zile, doar șapte favoriți au terminat victorioși.

LORDUL GLANELY, FAVORIZAT DE NOROC

Proprietarul cel mai norocos al meetingului dela Goodwood a fost lordul Glanely, care și-a văzut culorile duse la victorie de cinci ori.

La succesul lordului Glanely au contribuit desigur și antrenorul J. Jarvis, acelaș care se ocupă și de supercampionul Blue Peter și jockeul Tommy Lowrey.

Cea mai bine, dintre pensionarii lordului Glanely care au câștigat la Goodwood, s'a comportat Olein, care a terminat de două ori victorioasă.

Lordul Glanely a realizat la Goodwood un beneficiu de 6000 de lire, circa 6.000.000 lei.

Călăreții care se pot considera printre norocoșii dela Goodwood sunt Dick Perimann și E. Smith, care au pilotat către trei câștigători.

ȘI CAMPIONUL RICHARDS A CÂȘTIGAT LA GOODWOOD

Nelipsit dintre câștigătorii unui meeting, campionul călăreților, Gordon Richards, nu s'a desmințit nici de data aceasta.

El l-a dus la victorie pe Bacardi, in Chesterfield Cup. Bacardi a fost unul dintre outsiderii cursei, alergând la cota de 7 la 1.

Un alt câștigător dela Goodwood a fost Valeriam III, pe care excelentul călăreț Nevett, l-a pilotat admirabil.

Alure, care este considerată printre bunele iepe engleze a figurat și ea printre câștigătorii dela Goodwood. Ea a dispus de Roshanara și Windsor. Această cursă a fost a treia ieșire a iepei Alure, care pe prima parte a parcursului era printre ultimii. La finish însă, a câștigat ușor.

Alure, care este jumătate soră cu Usk Valley, a fost cumpărată de actualul ei proprietar, Sir Malcolm Mc. Alpine, cu 1000 de guinnee, la Doncaster.

Un câștigător dela Goodwood, care până acum nu a arătase nimic excepțional, dar care cu ultima victorie a arătat o mare clasă, a fost Wheatland.

In urma acestei ultime ieșiri a lui, apare cu bună șansă in St. Legerul din toamnă. Anturajul crede că va reuși să se plaseze in primele locuri, fără a avea însă pretenția să câștige.

La Goodwood a mai câștigat și Cazzika, care are același curent de sânge cu Scottish Union. In această cursă, al doilea s'a plasat Douglas Smith, pe care Dick Perimann l-a condus excelent. Nu i-a putut rezista însă iepei Cozzika.

Acestea sunt doar câteva rezultate ale meetingului dela Goodwood.

Cele mai importante însă,

Hipism

Clasa cailor români și aceea a cailor francezi

In numărul de eri al ziarului nostru, am servit cititorilor ample amănunte referitoare la cea mai importantă alergare de galop din Germania și una din cele mai de seamă de pe continent, Das Braune Band von Deutschland.

In această cursă a fugit și campionul turfului ungar, Cabala. După cum se știe, în țara vecină. Cabala este socotit ca un cal excepțional. Intre el și campionul turfului nostru, Naplom în handicapul general era o diferență de șase kilograme. Totuș Cabala n'a terminat decât al optulea in clasica alergare.

Cursa făcută de Cabala în Braune Band von Deutshland nu poate servi criterii de comparație pentru clasa cailor noștri.

Deși concluziunile nu sunt favorabile, totuși este bine să fie făcute.

Adevărul trebue privit întotdeauna în față. La lumina lui se ivesc serioase îndreptări pentru viitor.

După cum spuneam mai sus, Cabala a terminat al optulea în Das Braune Band, arătându-se de cinci kilograme inferior câștigătorului Gaya.

Se știe însă că Goya — noi am publicat un handicap general al vedetelor turfului francez este inferior lui Pharis, campionul turfului francez de 12 kilograme. Dacă ținem seamă că Naplom este cu 6 kilograme sub Cabaja, că acesta este cu cinci kilograme inferior lui Goya și că Pharis este cu 12 kilograme mai bun decât Goya ar reeși o diferență de circa 23 de kilograme între campionul nostru Naplom și Pharis.

O adevărată prăpastie.

S'ar putea crede că Pharis este un cal excepțional chiar pentru Franța, din moment ce este cotat mai bun decât Brantome și Nearo, două ilustrațiuni ale hipismului european.

Și pentru ni însă Naplom poate fi considerat un cal „hors serie". Anul trecut a fost învincibil când n'a dat avantagii, iar in anul curent nu i s'ar putea opune decât un singur adversar, Brancs.

Prin urmare, concluzia rămâne în picioare. Aproximativ 20-30 de kilograme diferență între clasa cailor români și aceia francezi. Evident, este riscat a se pretinde un standard egal materialului nostru cavalin cu acela din Franța.

Este o imposibilitate. Franța este o țară cu veche tradiție hipică, cu o nișcare de acest gen de cu totul alte proporții decât la noi.

Diferența deși mare, este firească.

S'ar putea încerca ceva pentru ridicarea clasei pur sânge dela noi.

Ca de obiceiu, Jockey Clubul, foarte atent la problemele vitale ale instituției alergărilor, a dat inceputul. A făcut în ultimul timp masive și valoroase importațiuni de yearlingi pe cari i-a desfăcut apoi în preț de cost proprietarilor. A înființat herghelia dela Târgșor unde se poate crește în condițiuni mai mult decât avantajoase.

A adus reproducători de valoarea lui Birmah și Son in Love.

Este acum rândul proprietarilor să contribue și ei in această direcție.

Duminică la München

Seidah a câștigat ușor

Preis der Haupstadt der Bewegung

Tot în cadrul reuniunei dela Muenchen, când s'a disputat Das Braune Band von Deutschland, s'a desfășurat și preis der Haupstadt der Bewegung (10.000 mărci — 1400 metri).

A câștigat mai ușor decât a părut Seidah, un trei ani de origină franceză.

El a dispus cu două lungimi de Papi, care care pentru locul al doilea a făcut dead-head cu Hadrian.

Rezultatul complet al cursei este următorul:

Seidah, 52½ A. Tucker;
Papi 53½, R. Rostenberger
Hadrian 51, H. Berndt.
Mondamin 48, A. Dilger.
Cicerone 61 J. Pinter.
Dardanos 51½ R. Zachmeier.
Barsdorf 61, E. Böhlke.
Humbert 57 P. Ludwig
Flavier 54 W. Heid,
Cundry 50 H. Zehmisch.

10 concurenți.

Câștigat: 2 lung., dead-head, cap.

Cota: 18, 12, 16, 21 pentru 10.

SEIDACH (Filarete și Schoura) aparține d-lui E. Verl-Picard și e antrenat de M. d'Okhuysen.

Invingătorul premiului „Braune Band des Springssport"

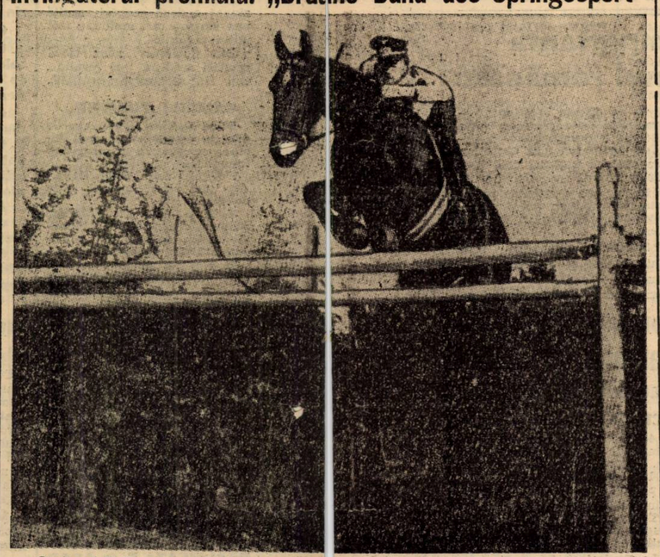

Căpitanul F. Hasse, care l-a învins pe căpitanul român Rang, la Olympiada din 1936, sare cu mult brio unul din obstacolele premiului „Braune Band des Springssports", pe care l-a câștigat cu calul Lau drat.

Duminică la Bahrenfeld

De Soto, Mc. Lin Hanover, Sturdy și Probst

se vor întâlni in Preis von Deutschland

Trapul european programează actualmente curse de mare anvergură.

După Grosser Alster Preis, care s'a disputat Duminică la Hamburg, in care Probst a tratat kilometrul în 1.17.8, iată că la 6 August, se va desfășura la Bahrenfeld, o altă mare cursă.

Este vorba de Preis von Deutschland, a cărui alocație se ridică la 20.000 mărci.

Această alergare va avea un caracter international, deoarece vor participa și trei trăpași italieni.

Preis von Deutschland se anunță a fi un adevărat regal hipic.

Este deajuns să spunem că vor alerga: De Soto, de două ori victorios în premiul Americii, Mc. Liu Hanover, ultima importație de valoare din America, Probst, a cărei ultimă performanță este mai mult decât concludentă și Sturdy, un bun trăpaș german de origină americană.

Pe lângă aceștia, vor mai participa Xiphias și Ludwig Ford, alte vedete germane, plus Circe, Regent, Anette, Plutarch, Lido, Athas, Epilog și Comptesse Paula, care vor contribui la spectaculozitatea probei.

FORTUNATA

invingătoare in Minor Preis

Proba principală dela Karlhorst de Duminică a fost Minor Preis (4000 mărci — 3000 metri), o foarte reușită cursă de garduri.

Victoria i-a revenit iepei Fortunata, care a dispus destul de ușor de Poet's Fancy. Cellalți concurenți au sosit la intervale apreciabile.

Fortunata este cotată printre bunele iepe germane, fiind chiar câștigătoarea a câtorva premii clasice. Ea primea in Minor Preis dela Poet's Fancy, șase kilograme și jumătate.

Favorita cursei a fost Fortunata.

Iată rezultatul complet.

1. Fortunata 61½, W. Zimmermann.
2. Poet's Fancy, 68, E. Bessey.
3. Fensterparade, 71½, Lt. S. v. Mitzlaff.
4. Alaja, 67, R. Flieth.
5. Brachvogel, 61, W. ung.
6. Mumtas Mahal, 66, H. Michaels.

6 concurenți.

Câștigat: 1½ lung., 4 lung.

Cota: 23, 18, 18 pentru 10.

Fortunata (Famula și Freidgunde) aparține d-lui Fruehler și e antrenat de M. Lücke.

A doua inscriere in campionatul calului român de trap

Eri la secretariatul Jockey Clubului s'a făcut a doua inscriere in campionatul calului român de trap. Au fost angajați următorii trăpași:

1700 Barza, Gaby M., Răsura, Draga Mea.
1740 Ghid, Gelsha, Petruș.

Programul de toamnă al Jockey Clubului

Continuăm publicarea programului meetingului de toamnă dela Băneasa:

Intrare 75 lei până la 29 Septembrie. Incă 100 lei pentru cai neretrași până la 3 Octombrie.

III. Premiul Curtici. (Welter Handicap). (Repriza I-a). Pr. I, 25.000 lei; pr. II, 6.200 lei; pr. III, 3.100 lei; pr. IV, 1.600 lei. Dist. 1500 m. (P. I.). Pentru cai cari după acceptarea greutăților sunt în a doua parte, adică spre greutatea minimă.

IV. Premiul Basarabia. (Alergare de vânzare). Pr. I, 25.000 lei; pr. II, 6.200 lei; pr. III, 3.100 lei; pr. IV, 1.000 lei; Dist. 1100 m. (L. D.). Pentru cai din orice țară, de 2 ani, maiden. Greutate 60 kg. Toți cai de vânzare pentru 100.000 lei. Pentru fiecare 5.000 lei mai puțin declarat de vânzare se va primi câte 1 kg. descărcare până la minimum de vânzare 30.000 lei.

Intrare 75 lei până la29Septembrie. Incă 100 lei pentru cai neretrași până la 3 Octombrie.

V. Premiul Govora. (Alergare mixtă). Pr. I, 30.000 lei; pr. II, 7.500 lei; pr. III, 3.700; pr. IV, 1.800 lei. Dist. 2000 m. (P. N.). Pentru orice cai, din orice țară, de 3 ani și mai sus, cari n'a ucâștigat în anul curent un premiu de 75.000 lei, nici două de 50.000 lei sau o sumă de 150.000 lei. Greutate: 3 ani 53½ kg. 4 ani și mai sus 57 kg. Orice câștigător în anul curent va lua 1 kg pentru fiecare sumă de 30.000 lei câștigată. Câștigătorul în anul curent a două premii de 30.000 lei sau unui premiu de 40.000 lei mai ia 1½ kg. supragreutate, a două de 40.000 lei sau unui premiu de 60.000 lei 3 kg. Cali cari au câștigat în 1938 două premii de 70.000 lei mai iau o supragreutate specială de 2 kg. Cali cari n'au câștigat în anul curent primesc 3 kg Cali puși de vânzare pentru 90.000 lei primesc 2 kg., pentru 50.000 lei 1 kg., pentru 30.000 lei 6 kg.

Intrare 90 lei până la 22 Septembrie. Incă 135 lei pentru cai neretrași până la 3 Octombrie.

VI. Premiul Little Nellie Kelly. (Handicap). Pr. I, 30.000 lei; pr. II, 7.500 lei; pr. III, 3.700 lei; pr. IV, 1.800 lei. Dist. 1200 m. Pentru orice cai, din orice țară, de 3 ani și mai sus, cari n'au câștigat în anul curent o sumă de 150.000 lei, nici un premiu de 70.000 lei. Handicapul se va publica la 2 Octombrie.

Intrare 90 lei până la 29 Septembrie. Incă 135 lei pentru cai neretrași până la 3 Octombrie.

VII. Premiul de Octombrie. (Handicap). Fr. I, 25.000 lei; pr. II, 6.200 lei; pr. III, 3.100 lei; pr. IV, 1.600 lei. Dist. 1100 m. (L. D.). Pentru cai din orice țară, de 2 ani, cari n'au câștigat o sumă de 90.000 lei. Handicapul se va publica la 2 Octombrie.

Intrare 75 lei până la 29 Septembrie. Incă 100 lei pentru cai neretrași până la 3 Octombrie.

ZIUA XI-a
DUMINICĂ 8 OCTOMBRIE

I. Premiul Hagiești. (Alergare de vânzare). Pr. I, 20.000 lei; pr. II, 5.000 lei; pr. III, 2.500 lei pr. IV, 1.200 lei. Dist. cca. 1600 m. (P. V.). Pentru orice cai de 3 ani și mai sus, cari n'au câștigat în anul curent o sumă de 60.000 lei. Toți cali de vânzare pentru 70.000 lei. Greutate: 3 ani 57 kg., 4 ani și mai sus 60 kg. Pentru fiecare 5.000 lei mai puțin declarat de vânzare se va primi câte 1½ kg. descărcare până la minimum de vânzare 30.000 lei.

Intrare 75 lei până la29Septembrie. Incă 100 lei pentru cai neretrași până la 3 Octombrie.

II. Premiul Herăstrău. (Welter handicap). Pr. I, 25.000 lei; pr. II, 6.200 lei; pr. III, 3.400 lei; pr. IV, 1.600 lei. Dist. 1600 m. (P. N.). Pentru orice cai, de 3 ani și mai sus, cari n'au câștigat în anul curent o sumă de 120.000 lei, nici un premiu de 50.000 lei. Publicarea greutăților la 4 Octombrie. Greutate minimă 45 kg

Intrare 75 lei până la 3 Octombrie. Incă 100 lei pentru cai neretrași până la 5 Octombrie.

III. Premiul Filaret. Pr. I, 30.000 lei; pr. II, 7.500 lei; pr. III, 3.700 lei pr. IV, 1.800 lei. Dist. 1700 m. (P. N.). Pentru orice cai din orice țară de 3 ani și mai sus cari n'au câștigat în anul curent o sumă de 90.000 lei. Greutate: 3 ani, 53 kg., 4 ani și mai sus 56 kg. Câștigătorul în anul curent al unui premiu de 25.000 lei sau unei sume de 40.000 lei ,va lua 2 kg. supragreutate. unui premiu de 30.000 lei, sau unei sume de 50.000 lei, kg., unui premiu de 40.000 lei, sau unei sume de 75.000 lei, 6 kg.; Câștigătorul unui premiu de 60.000 lei va mai lua încă 2 kg. supragreutate. Cali cari n'au câștigat în anul curent primesc 3 kg. descărcare.

Intrare 90 lei până la 3 Octombrie. ncă 135 lei pentru caii neretrași până la 5 Octombrie.

IV. Premiul Sir Douglas. Pr. I, 70.000 lei; pr. II, 14.000 lei; pr. III, 7.000 lei; pr. IV, 3.500 lei. Dist. 1200 m. (L. D.). Pentru cai de 2 ani români cari n'au câștigat un premiu de 60.000 lei sau o sumă de 150.000 lei. Greutate: 54 kg. Caii cari au câștigat un premiu de 30.000 lei lau 1½ kg., două asemenea premii sau unul de 40.000 lei, sau o sumă de 70.000 lei, 3 kg., două premii de 40.000 lei sau unul de 70.000 lei sau o sumă de 100.000 lei, 4½ kg., sume de 125.000 lei, 6 kg.

Intrare 180 lei până la 5 Septembrie. Incă 320 lei pentru cai neretrași până la 3 Octombrie. Intrare directă 1.500 lei până la 3 Octombrie.

(Va urma)

Cu 102 victorii, GORDON RICHARDS

conduce în clasamentul călăreților englezi de plat

De ani de zile titlul de campion al călăreților englezi este în apanajul lui Gordon Richards.

Excelentul jockeu a încălecat în anul curent 102 câștigători, fapt care spune foarte mult, relativ la clasa lui Richards.

Al doilea în clasament figurează Nevett, cu 54 de curse câștigate, iar al treilea este E. Smith cu 48 de victorii.

Diferența dintre primul și următorii clasați este deci enormă. Aproape 50 de victorii în plus.

Iată acum întreg clasamentul călăreților de plat din Anglia, în ordine alfabetică:

BARTLAM	15
BEARY	46
BEASLEY	29
BLACKSHAW	6
CALDWELL	12
CARR	19
CARSLAKE	24
CHRISTIE (W)	8
DYSON	8
EVANS (P)	19
GETHIN	10
GILBERT	16
GUNN (H)	5
GRIGGS	3
HAWCROFT	2
HERBERT	11
R. JONES	10
LACEY	10
LANE	7
LITTLEWOOD	20
LOWREY	33
MAHER	5
MIDDLETON	4
MARSHALL	19
MITCHELL	9
MULLINS	21
NEVETT	54
PERRYMAN	34
RICHARDS (C)	26
RICHARDS (G)	102
RICHARDSON	20
RICKABY	7
ROBERTSON	1
SIBBRITT	12
SIMPSON	9
SIRETT	8
SMIRKE (C)	21
SMITH (D)	32
SMITH (E)	48
SPRAGUE	1
STEPHENSON	19
TAYLOR (J)	35
WELLS (G)	26
WESTON (T)	29
WRAGG (S)	27
WRAGG (H)	42

Alergările de trap

Băneasa Trap; Ziua 26-a, Duminică 6 August 1939 —PROGRAM DEFINITIV—

Premiul RAMNICUL VÂLCEA
Condiție (1/2) — 13.000 lei

1700 Iarba, Victoria, Lut, Românaș, Speranța.
1720 Musculița, Prinț Worthy, Isvor T.
1740 Turia,
1760 Urganda, Hispano.
1780 Bandit II, Epoca.
1840 Ural

Premiul NIPPON
Condiție (1/10) — 18.000 lei

2140 Catinca, Ghimp.
2160 Jarvis, Eftin, Dorka, Tutun,
2180 Sam Worthy, Jade, Pock.
2200 Katy Cadd, Ninon.

Premiul FETELOR
Grupă — 21.000 lei

1100 Veturia, Garofița, Porunca Aurica, Tip-Top, Odessa, Fatma, Chiquita, Joly, Dulcinea.

Premiul NOCHDNYK
Performanță — 13.000 lei

1700 Jack, Ulis.
1720 General Worthy, Zvon, Zamora, Tais, Epoca.
1740 Redea, Sultan II, Spic, Pinkerton, Barza, Peter Gordon, Floare.
1760 Leglonar, Lăcrămioara, Eggy, Tufănica, Durdulia.
1780 Santuța.

Premiul BAEȚILOR
Grupă — 21.000 lei

1100 A 1, Victor, Voinicu, Ciuruc, Chilipir, Allah, Avion, Chiot, Ropot.

Premiul NEPTUN
Handicap — 13.000 lei

1700 Crăiasa,
1720 Cipa, Elișor,
1740 Vrăjitor, Hispano, Bandit II, Cilly Hanover.
1760 Eol.
1820 Cral.

Premiul LUSCHI
Handicap — 18.000 lei

2200 Cupidon, Kamaa, Pleava Brebeneea.
2220 Blondeila, Champion jr.
2240 Margaret T., Kundry, Pock
2280 Voraus.

Premiul NICARAGUA
Record — 18.000 lei

2120 Coconaș, Pacahantos.
2140 Uța, Guardian Girl., Kamaa, Ben Hur, Brebenea, Ducesa.
2160 Blondella, Jarvis.
2180 Sam Worthy, Anny Worthy, Nation, Casaca.
2200 Tutun, Iubita.
2220 Ninon.
2240 Havana.
2260 Grula

Premiul RUȘOVAT
Handicap — 15.000 lei

2100 Primăvara.
2120 Nutza Worthy, Dor de Ducă, Pinkerton, Mura II.
2140 Sultan II, Lăcrămioara, Peter Worthy, Betiv, Barza Taina.
2160 Dolly Worthy, Rugina, Sultana, Măgura.
2180 Bruma II, Sonia Worthy, Leu, Busuloc, Pacahantos.
2200 Coconaș, Vuet.

ATLETISM

Atleţii români s'au întors eri dela Klagenfurth

O excelentă propagandă pentru sportul românesc şi câteva performanţe de mare clasă — iată cu ce s'a soldat deplasarea echipei României în Germania

Eroul matchului, Gh. Kiss. De vorbă cu atleţii şi cu d. Jean Baicu, conducătorul grupului

... i au fost cei care s'au de... t eri la gară spre a primi ec... naţională a României care se întorcea dela Klagenfurth.

Nu au fost nici flori şi nici discursuri. O primire discretă pentru o echipă care, în treacăt trebue să spunem, s'a luptat atât de frumos la Klagenfurth, unde în condiţiuni atât de vitrege a întâlnit o formaţie bună a Germaniei şi cel mai bun team al Iugoslaviei.

Dar atleţii noştri sunt obişnuiţi să treacă neobservaţi şi pe feţele lor nu se citea surprinderea, ci numai bucuria că au putut să apere culorile ţării şi că au văzut atâtea lucruri noui.

SOSESC ATLEŢII

La ora 9,35 fix acceleratul de Jimbolia intra în gară şi din ultimul vagon sar sprinteni atleţii României, toţi purtând pe cap câte o autentică tichie tiroleză plină cu insigne.

Primii care se scoboară sunt Maiesciuk, Cristea, Ludu, grăbiţi să prindă legăturile, primul spre Cernăuţi, ceilalţi spre Predeal.

Primul cu care stau de vorbă este Petre Havaleţ. Campionul nostru este mulţumit de rezultat.

„Dacă nu mă supăra o sciatică, cred că ajungeam la 47 metri şi apoi condiţiunile în care am călătorit şi faptul că în ajun am aruncat greutatea au contribuit şi ele la performanţa care nu reprezintă tot ceea ce pot eu.

In general un match frumos care a servit enorm atleţilor români.

Fernand Calistrat, unul din eroii matchului câştigător al probei de triplu salt, veşnic surâzător, ne declară:

„Am avut 40 grade în ajunul concursului. Am putut lua parte numai graţie grijei ce mi-au purtat-o colegii şi conducătorii — slăbit şi fără a fi în cele mai bune condiţiuni. Lupta cu Dayak şi Jovecivici a fost aprigă şi numai la ultima săritură am câştigat. Sunt fericit şi mă gândesc că în alte condiţiuni sigur aşi fi putut trece de 14 m. 50!"

KISS, EROUL MATCHULUI

Modest, Gh. Kiss, care aflăm că a stabilit la 1500 m. un nou record naţional, câştigând primul loc şi la 800 m. numai datorită unei greşeli de tactică a fost învins, ne declară:

„Pe o pistă mai cum se cade cred că timpul la 1500 m. ar fi putut fi şi mai bun. Cât despre 800 metri, am fost indus în eroare de sosirea care a fost schimbată spre a fi mai vizibilă şi, luat prin surprindere, nu am putut face faţă sprintului final. Timpul meu egalează recordul dela Cluj, ceeace înseamnă că forma îmi este constantă".

Iată-l şi pe masivul Gurău care, supărat, ne spune:

„Dacă aşi fi fost mai calm, nu pierdeam primul loc, căci Kovacevici n'a fost în mare formă, iar cei 14 m. 36 cu care a câştigat primul loc, eu îi ating regulat în momentul de faţă. Dar încă odată am constatat că un atlet nu trebue să fie nervos.

Incet, încet, grupul de atleţi se resfiră, îndreptându-se toţi spre casele lor.

Lazăr, fericit că a mai avut prilejul să facă o nouă deplasare, Ludu şi Cristea grăbiţi să ajungă mai repede la Predeal unde îi aşteaptă atâţia prieteni, iar clujenii: Biro. Voinea, Stoichiţescu şi Memetz, care s'au dat jos la Timişoara, povestesc desigur acum impresiile dela Klagenfurth.

DACA AR FI FOST EILHARDT !

La săritura cu prăjina, absenţa lui Eilhardt ne-a privat de o victorie sigură şi senzaţională, căci recordmanul nostru avea prilejul să învingă pe faimosul Prosch, unul din cei mai buni specialişti ai Germaniei.

BIRO A PROFITAT ENORM

La aruncarea ciocanului, Gh. Biro a avut şansa să vadă pe unii dintre cei mai buni specialişti ai Germaniei: pe Bayer care a trecut de 54 metri, şi pe Mayer, care a atins aproape 53 metri.

Campionul nostru a învins pe binecunoscutul specialist iugoslav Goic.

NEMETZ A FACUT CURSA INTELIGENTA

La 400 metri, plecarea nu s'a dat de pe culoare, ci toţi împreună şi iugoslavii urmărind pe atleţii germani, au intrat pe linia dreaptă complet epuizaţi, iar Nemet a revenit puternic după o cursă inteligentă care i-a adus locul trei.

ATLEŢII CARE AU LASAT CEA MAI BUNA IMPRESIE

Au fost în primul rând fondistul Eberlein, cel mai bun alergător din Germania, creditat în acest an cu 1 m. 27 şi al cărui stil şi uşurinţă în alergare au avut darul să impresioneze pe toţi cei prezenţi.

Alături de acesta, vor remarca pe specialiştii germani la ciocan Bayer şi Mayer, de la care Biro a învăţat multe lucruri interesante; ;pe Eding, un tânăr la suliţă, care cu o uşurinţă remarcabilă a atins aproape 67 metri.

In general, am putut constata că toţi atleţii germani posedă o tehnică bine pusă la punct, rezultat al unui antrenament metodic şi regulat.

DOUA NOUI RECORDURI NAŢIONALE ŞI UNUL EGALAT

Matchul dela Klagenfurth s'a soldat pentru atletismul românesc cu rezultate destul de bune, dacă ţinem seama că s'au ameliorat două recorduri naţionale: Kiss pe 1500 m. şi Cristea pe 200 m. juniori şi s'a egalat unul, pe 800 metri de către Kiss.

REZULTATELE TEHNICE COMPLETE

110 m. garduri

1. Leitner (G) 15 s. 3; 2. Erlich (J) 15 s. 7; 3. Langmayer (G) 15 s. 7; 4. Negru (R) 16 s. 9; 5. Jurgovici (J) 17 s. 2; 6. Maiesciuc (R) 17 s. 5.

Prăjină

1. Proksch (G) 3 m. 70; 2. Eding (G) 3 m. 50; 3. Lenerth (J) 3 m. 50; 4. Ivxanus (J) 3 m. 40; 5. Maesciuc (R) 3 m. 40; 6. Banffy (R) 3 m. 20.

Aruncarea ciocanului

1. Bayer (G) 54 m. 53; 2. Mayer (G) 52 m. 99; 3. Stepinski (J) 47 m. 69; 4. Biro (R) 45 m. 94; 5. Goic (J) 44 m. 44; 6. Gurău (R) 34 m. 33.

100 m. plat

1. Muller (G) 10 s. 8; 2. Struckl (G) 10 s. 9; 3. Ştefanovici (J) 11 s. 1; 4. Kling (J) 11 s. 2; 5. Cristea Anton (R) 11 s. 2; 6. Ludu Virgil (R) 11 s. 4.

Săritura în înălţime

1. Flachberger (G) 1 m 80; 2. Mickici (J) 1 m. 80; 3. Blascke (G) 1 m. 70; 4. Martini (J) 1 m. 70; 5. Jost (R) 1 m. 70; 6. Stoichiţescu (R) 1 m. 65.

400 m. plat

1. Rose (G) 49 s. 5; 2. Krisper (G) 50 s. 7; 3. Nemetz (R) 52 s. 2; 4. Despot (J) 52 s. 3; 5. Bletarsek (J) 52 s. 5; 6. Lazăr (R) 52 s. 6.

5000 m. plat

1. Eberlein (G) 15 m. 03 s. 8; 2. Eder (G) 15 m 37 s. 2; 3. Kotnik (J) 16 m. 01 s. 6; 4. Hortnik (J) 16 m. 39 s. 4; 5. Radu Ioniţă (R) 16 m. 47 s. 7.

Săritura în lungime

1. Lenerth (G) 6 m. 93; 2. Stoichiţescu (R) 6 m. 85; 3. Dujak (G) 6 m. 84; 4. Müller (G) 6 m. 74; 5. Urbic (J) 6 m. 53; 6. Yost (R) 6 m. 20.

Aruncarea greutăţii

1. Kovacevici (J) 14 m. 36; 2. Coufal (G) 13 m. 87; 3. Fussel (G) 13 m. 79; 4. Gurău (R) 13 m. 75; 5. Gurcici (J) 12 m. 66; 6. Havaletz (R) 11 m. 95.

Aruncarea suliţei

1. Eding (G) 66 m. 66; 2. Markuşici (J) 60 m. 51; 3. Zahlbruchner (G) 59 m. 13; 4.Jandrlich (G) 52 m. 13; 5. Biro (R) 45 m. 80; 6. Mooberge (R) 42 m. 99.

800 m. plat

1. Gorsek (J) 1 m. 55 s. 5; 2. Ritter (G) 1 m. 55 s. 9; 3. Kiss (R) 1 m. 56 s. 4; 4. Lorenz (G) 1 m. 56 s. 5; 5. Nabernick (J) 2 m. 00 s. 9; 6. Lăpuşan (R) 2 m. 06 s.

Aruncarea discului

1. Tunner (G) 47 m. 31; 2. Havaletz (R) 44 m. 85; 3. Fussel (G) 42 m. 77; 4. Gurici (J) 40 m. 61; 5. Gurău (R) 39 m. 96; 6. Koracevici (J) 39 m.

Triplu salţ

1. Calistrat (R) 14 m. 27; 2. Doujak (G) 14 m. 18; 3. Jevicevici (J) 14 m. 06; 4. Stoichiţescu (R) 13 m. 91; 5. Miki (J) 13 m. 55; 6. Csansch (G) 13 m. 45.

1.500 m. plat

1. Kiss (R) 3 m 59 s. 9 (record naţional român); 2. Gorsk (J) 4 m. 01 s. 1; 3. Kosir (J) 4 m. 02 s. 6; 4. Krainer (G) 4 m. 03 s. 4; 5. Leban (G) 4 m. 03 s. 9; 6. Radu Ioniţă (R) 4 m. 08 s. 5.

200 m. plat

1. Müller (G) 22 s. 1; 2. Struckl (G) 22 s. 3; 3. Cristea (R) 22 s. 8; 4. Kling (J) 23 s. 2; 5. Ştefanovici 23 s. 4; 6. Moinea (R) 24 s.

Ştafeta 4x400 m.

1. Germania (Lorenz, Krisper, Rose, Ritter) 3 m. 16 s. 9; 2. Jugoslavia (Despot. Skusen, Kling, Marcovici) 3 m. 24 s. 6; 3. România (Lazăr, Lăpuşan, Nemetz, Kiss) 3 m. 34 s. 6

Ştafeta 4x100 m.

1. Germania (Blasckl, Struckl, Müller, Doujak) 42 s 9; 2. Jugoslavia (Ştefanovici, Ivanus, Radovici, Kljng) 43 s.; 3. România (Lazăr, Moinea, Ludu, Cristea) 43 s. 6.

De vorbă cu d. Jean Baicu

Mă despart de atleţi şi mă îndrept spre cei doi conducători ai teamului naţional, d. Jean Baicu şi A. Kaug, doi ideali însoţitori pentru o echipă de atletism.

AM FACUT O EXCELENTA PROPAGANDA PENTRU SPORTUL ROMANESC

— Dela început, trebue să-ţi declar că, deplasându-ne la Klagenfurth, am realizat o excelentă propagandă pentru sportul românesc, ia rprimul contact cu atletismul german s'a făcut sub auspicii care mă fac să privesc cu mult optimism raporturile între atletismul nostru şi cel al marelui Reich.

Şi dacă ai şti în ce condiţiuni vitrege s'a realizat această deplasare! Până în ajunul plecării nu ştiam dacă vom putea alcătui o echipă, apoi necazuri cu paşaportul, neîncrederea oficialităţilor noastre sportive, defecţiuni de ultimul moment care ne-au descompletat echipa, lăsându-ne goluri ce nu au putut fi acoperite.

Şi totuşi am plecat. Drumul a fost groaznic de omositor iar pierderea legăturilor în Iugoslavia ne-a făcut să sosim la Klagenfurth Vineri după amiază iar Sâmbătă era fixată prima zi a concursului.

In minunatul oraş dela poalele Alpilor am fost primiţi în mod cât se poate de cordial de oficialităţile sportive germane.

MATCHUL S'A DESFAŞURAT INTR'UN CADRU FESTIV

Sâmbătă după amiază s'a desfăşurat prima zi a concursului. Aproape 2000 de spectatori populau tribunele iar printre oficialităţi remarcam prezenţa d-nilor Tschaman von Osten, conducătorul sportului german; Cucera, conducătorul atletisé mului din Gau XVII şi alte personalităţi din sportul german.

Stadionul nu este prea grozav. Se aseamănă cu cel dela Predeal, dar calitatea pistei a lăsat de dorit, fapt care a influenţat asupra rezultatelor, în special la alergări.

Un public sportiv a aplaudat isprăvile tuturor atleţilor, iar organizatorii s'au întrecut în atenţii faţă de atleţii noştri.

CUM S'AU COMPORTAT ATLEŢII ROMANI

Şi acum câteva cuvinte despre comportarea atleţilor români.

Echipa noastră a apărut la Klagenfurth în condiţiuni vitrege, fără Dinu Cristea, fără Vămanu, fără al doilea om pe 100, 200 şi 400 m., fără Catona, fără Eilhardt la prăjină. Teamul a realizat totuşi o mare performanţă dacă ţinem seama că echipa Germaniei a fost alcătuită cu atleţi din Muenchen Koln, Breslau, Viena şi că teamul Iugoslaviei cuprindea tot

Astăzi, o zi importantă pentru atletismul românesc

Astă seară se va întruni în localul său din str. Caragiale, comitetul federaţiei române de atletism.

La ordinea de zi figurează chestiuni importante în legătură cu bunul mers al atletismului românesc.

Se va face raportul matchului dela Klagenfurth şi se vor lua măsurile dictate de imprejurări contra atleţilor care nu au înţeles să răspundă la apelul Federaţiei.

Se va discuta chestiunea organizării concursurilor dela Braşov, a campionatelor naţionale de juniori dela Cluj şi a concursului naţional dela Predeal.

Se vor lua o serie de prime măsuri în vederea pregătirei deplasării la Balcaniada dela Atena.

Suficiente motive care să facă interesantă şedinţa de astă seară.

S'a fixat programul campionatelor naţionale de juniori

La Predeal se fac intense pregătiri în vederea concursurilor naţionale

La 12 şi 13 August urmează să se dispute la Cluj campionatele naţionale de juniori care se vor desfăşura după următorul program:

12. VIII, ora 16.

100 serii: greutate, 110 m. garduri 800 m. serii, înălţime, 110 m. garduri; 800 finală, 100 semi-finală.

13. VIII, ora 9.

1500 m. disc, lungime, 1500 m. 400 finală.

13. VIII, ora 16,

400 m. garduri, 3000 m.; triplu salt, 200 serii, suliţa, 400 m. prăjina, 200 finală, ciocan, 100 m. finală.

Pot lua parte tinerii născuţi din anul 1919 în sus, iar înscrierile se primesc până Marţi 8 August ora 18 pe adresa federaţiei, 13 Str. Caragiale.

La Predeal se fac mari pregătiri în vederea concursurilor anuale organizate de clubul Sportiv Predeal

BOX

Astăseară la ora 20

Universal organizează în sala Central

Noua grupare „Universal" regizează astă seară, începând de la ora 20, în grădina Central din Calea Griviței 166, o interesantă reuniune amatoare de box, al cărei program, bine alcătuit, își va atinge cu siguranță țelul propagandistic urmărit.

Iată ce matchuri se vor disputa :

Titi Stoenescu (M.D.)-Gheorghe Stoica (U.).

Jean Chirculescu (U). — Radu Roșianu (M. D.).

Gheorghe Tătărescu (U.) — Păun Safta (M. D.).

Panal Alexandru (U.) —Gh. Melinescu (U).

Mișu Petrescu (U.) — Gh. Enciu (M. D.).

Puiu Obăgilă (U.) — Const. Tudose (Turda).

Match de antrenament

Sandu Petrescu— Marin Gaspar.

OFICIALII REUNIUNEI

Delegat general: d. C. Ionescu.

Judecători : d-nii C. Ionescu, M. Drăgoi, Al. Popescu-Herasca.

Cronometror : d. C. Ionescu.

Medic : d. dr. I. Craft.

Boxeurii amatori pentru tabăra dela Predeal au fost desemnați

După cum se știe, d. col. Massini, președintele ligii de box Bucegi, a trimis o serie de boxeuri amatori, pentru fortificare, la Mangalia.

Reintorși de pe litoral, o parte din ei vor fi trimiși la Predeal unde, alături de alți pugiliști merituoși, cari s'au făcut remarcați în ultimul sezon se vor pregăti sub conducerea maestrului Zamfir Popazu.

Ei urmează să plece spre Predeal, cel mai târziu la sfârșitul acestei săptămâni.

Iată din cine e alcătuit lotul :

Cat. Muscă : I. Chiriac.

Cat. cocoș : Tudose.

Cat. pană : M. Gaspar.

Cat. ușoară: Ion Popa.

Cat. semi-mijlocie: Gino del Febro.

Cat. mijlocie : Valentin.

30 DE ZILE

Boxeurii urmează să stea la Predeal 30 de zile, adică, pâră la începutul lunei Septembrie, când vor reveni în Capitală.

Măsura președintelui ligii Bucegi merită a fi subliniată, ea constituind un excelent stimulent pentru activitatea viitoare a amatorilor noștri.

O grupare bucureșteană va întreprinde un turneu în Germania

Plecarea ar putea fi însă paralizată de hotărîrea F. R. A.

Din informațiile pe cari le deținem, putem anunța că una din marile grupări pugilistice din Capitală este în avansate tratative pentru efectuarea unui turneu în Germania, la sfârșitul anului în curs.

Conducătorul grupării în cauză urmează să primească confirmarea zilele acestea.

COMUNICATUL F. R. BOX

Singura rezervă care s'ar putea face în privința acestui turneu, ar fi determinarea de către comunicatul federației de specialitate, de acum câteva săptămâni, prin care se anunța categoric, că orice deplasare a boxeurilor amatori peste granită este strict interzisă.

Aceasta ,pentru a se exclude o eventuală defecție o lotului național care va participa la olimpiada din 1940, dela Helsinky.

ȘI TOTUȘI POATE FI ADMIS

Cu toate acestea, deplasarea pogiliștilor români poate fi făcută. Ba, ceva mai mult, se impune a fi făcută, deoarece, înainte de a fi trimiși la jocurile olimpice, ei trebuesc încercați în fața unei cât mai redutabile echipe, în fața căreia să-și poată dovedi valoarea și justifica selecționarea. Or cel mai bun prilej l-ar constitui un asemenea turneu preolimpic.

Cu singura condiție de a nu fi prelungit, fapt care ar putea duce la o epuizare a boxeurilor.

Max Schmeling a refuzat să boxeze cu Gallento și Lou Nova

„Nu mă interesează decât Joe Louis" a declarat el

Ziarele germane reproduc o interesantă veste venită din America. E vorba de propunerea pe care fostul campion al lumii la toate categoriile, Max Schmeling, a primit din New York și prin care i se propun, pentru această toamnă două matchuri dincolo de Ocean.

Adversarii săi ar urma să fie Lou Nova și Tonny Gallento.

Schmelling a declinat însă oferta, declarând că nu-l interesează decât un match cu Joe Louis, pentru titlul suprem.

In rest nimic, afară doar de revanșa pe care i-o va acorda la 2 Septembrie, la Essen, lui Walter Neusel.

CICLISM

Turul României și Balcaniada au suferit câte o amânare de o săptămână

Aceasta pentru a li se asigura un succes desăvârșit, deoarece campionatele mondiale puteau reduce numărul participanților străini

Organizarea Balcaniadei și a Turului ciclist al României preocupă în cel mai înalt grad cercurile de specialitate din România.

Pentru a se asigura maximum de succes acestor importante competițiuni F. R. C. nu ezită să facă nici un sacrificiu.

CAMPIONATELE MONDIALE

După cum se știe, începutul Balcaniadei fusese fixat pentru data de 26 August, iar al Turului României pentru 7 Septembrie.

Cum însă desfășurarea acestora ar putea fi lovite în participările străine, din cauza campionatelor mondiale ce se organizează la Milano între 26 August și 3 Septembrie, s'a găsit o soluție salvatoare.

O MICA AMANARE

Și aceasta e amânarea ambelor competițiuni cu câte o săptămână.

Măsura, e foarte bine venită, deoarece, e aproape cert că atât cicliștii jugoslavi vor face deplasarea la Milano.

Așa că, în primul rând ar fi lovită Balcaniada.

Lipsa pedaleurilor sărbi ar face de altfel inutilă această competiție.

Și după ce au fost făcute atâtea eforturi pentru organizarea ei, desigur că o amânare era mult mai recomandabilă, decât o organizare care, din punct de vedere sportiv ar coincide cu un fiasco.

INTRE 7 ȘI 12 SEPTEMBRIE

Campionatele mondiale se vor termina la 3 Septembrie, după cum am specificat mai sus, astfel că programarea Balcaniadei nu se putea face decât la minimum trei zile după programarea lor.

Apreciind aceste împrejurări speciale, FRC a fixat disputarea ei între 7 și 12 Septembrie.

ȘI TURUL ROMANIEI

In asemenea condițiuni, cealaltă mare organizare internațională Turul ciclist al României, a trebuit să fie amânată automat.

Ea a fost datată între 13 și 24 Sepembrie.

MARIREA NUMARULUI ETAPELOR

In acelaș timp însă, în Turul României s'a făcut o mică modificare.

Ultima etapă, dintre Craiova și București, a fost împărțită în două etape.

Una Craiova-Pitești și alta Pitești-București.

In urma acestor schimbări, traseul Turului României se prezintă astfel :

Etapa I, București — Ploești — Buzău — R. Sărat, 162 km.

Etapa II, R. Sărat — Focșani — Bârlad, 132 km.

Etapa III, Bârlad — Vaslui — Iași, 134 km.

Etapa IV, Iași — Tg. Frumos — Fălticeni — Suceava, 166 km.

Etapa V, Suceava — Vatra Dornei, 125 km.

Etapa VI, Vatra Dornei — Bistrița — Cluj, 222 km.

Etapa VII, Cluj — Alba Iulia — Sibiu, 163 km.

Etapa VIII, Sibiu — R. Vâlcea — Craiova, 223 km.

Etapa IX, Craiova — Pitești, 133 km.

Etapa X, Ploești — București, 101 km.

Deci singura diferență e că în loc de nouă Turul României va număra zece etape.

Pentru a nu se mări numărul zilelor — care a fost păstrat tot la 11 — înseamnă că vom avea o zi în plun în care se vor alerga două etape. Altceva nimic, numărul zilelor de repaos fiind tot două : la Iași și Cluj.

De ce a fost suspendat Tudose

O precizare a F. R. C.

Am publicat în numărul de ieri declarațiile pe care Tudose le-a făcut Duminică unui reprezentant al ziarului nostru referitor la culpa care a dus la suspendarea lui pe 30 de zile și în care ceream, pentru el, clemența conducătorilor ciclismului românesc.

Pe noi nu ne interesa și nu ne interesează decât latura sportivă a acestui caz. In măsura în care ea ar putea să aibă vreo influență asupra moralului celorlalți cicliști.

Așa că am publicat declarațiile pe care Tudose, în particular ni le-a făcut și în nici un caz pentru a fi publicate.

Dacă am făcut-o totuși, aceasta s'a datorat numai faptului că doream o clarificare a situației, pentru toată lumea.

Și ea n'a întârziat să vină.

O PRECIZARE A F.R.C.

Sesizată de cele scrise de noi, federația a ținut să pună lucrurile la punct.

Mai întâi ni s'a precizat că Tudose n'a venit la federație Luni — după cursa munților — ci Marți la ora 13.

FEDERAȚIA RENUNȚASE

Din cauza întârzierii lui Tudose, federația renunțase deja la a fi reprezentată în Turul Poloniei, atunci când el venise cu fotografiile pentru pașaport.

In ce privește deplasarea cu... avionul, nici n'a fost pusă în discuție.

O SCRISOARE IREVERENTIOASA

In afară de asta, Tudose a trimis președintelui F. R. C. o scrisoare în termeni foarte puțin sportivi, în care îi punea anumite condițiuni.

Și desigur că d. Vasile Canarache, înțelegător ca întotdeauna, i-ar fi satisfăcut doleanțele lui Tudose, însă...

Așa stând lucrurile, federația avea dreptate să ia decizia pe care a luat-o.

Noi, care îl cunoaștem pe Tudose, nu credem însă că el a trimis acea scrisoare din proprie inițiativă, ci sfătuit de unii „prieteni" rău intenționați și cari — probabil — nu și-au dat seama că îi pot face un asemenea rău.

De altfel, credem că diriguitorii FRC., cari îl cunosc la fel de bine pe recentul nostru „revoluționar", vor aprecia circumstanțele atenuante cari l-au situat pe o asemenea poziție asportivă.

Vinovatul ?

ȘI VINOVATUL ?

Desigu rcă nu e nici Tudose și cu atât mai puțin federația.

In sport trebue să existe o disciplină. pe care Tudose — din

Desigur că nu e nici Tudose lui— a abandonat-o.

Și concluzia nu putea fi alta decât suspendarea. Totuși, o revenire asupra pedepsei — admițând aceste circumstanțe atenuante ale lui Costea — credem că nu ar fi rău privită de cineva.

ASPIM e la răscruce

Astă seară se va hotărî soarta clubului

Gruparea ASPIM ține astăseară o importantă ședință, cu care ocazie se va încerca a clarificare a situației interne a clubului.

După cum am anunțat, aceasta se prezintă atât de grav, încât s'a ajuns până la punerea problemei desființării clubului.

O asemenea hotărîre ar fi mult prea gravă și ar însemna o mare lovitură pentru ciclismui românesc.

Să sperăm însă că lucrurile se vor aranja.

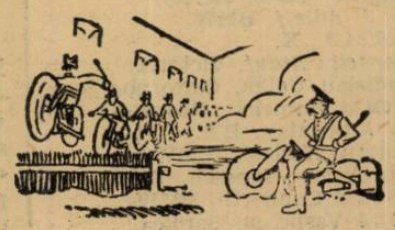

SPORTURI MECANICE

Mare afluență de concurenți în

„Marele premiu al oraşului Braşov"

Este sigur că se vor disputa mai mult de patru alergări. Organizatorii studiază împărţirea concurenţilor în serii sau clase echitabile

Braşov, 2 (prin telefon dela trimisul nostru special). — Comitetul de organizare al celui de al 5-lea „Mare Premiu al oraşului Braşov" a ţinut astă seară o importantă şedinţă pentru punerea la punct a tuturor amănuntelor cari vor sta la baza alergării ce se va desfăşura Duminica viitoare pe circuitul de aci.

Discuţiunile au gravitat, cu deosebire, în jurul chestiunei împărţirii concurenţilor pe serii sau clase, în cazul când numărul lor ar împiedica plecarea tuturor deodată.

Sugestiile pe cari ziarul nostru le-a dat ieri nu au rămas fără răsunet şi organizatorii găsindu-le bine-venite, au brodat în jurul lor discuţiuni menite să ducă la cea mai bună soluţie.

S'a căzut, în principiu, de acord să se util ezzilea amian m cord să se utilizeze la automobilele de sport formula împărţirii pe clase a alergătorilor şi să se adopte la motociclete formula împărţirii pe categorii: sport şi curse.

Desigur că acest lucru nu se va întâmpla decât în cazul când, conform prevederilor generale, afluenţa de concurenţi va corespunde unor autentice recorduri.

SE PREVAD STARTURI POPULATE

In privinţa afluenţei de concurenţi făgăduelile sunt cu mult peste aşteptări. După cum am arătat numărul nostru de ieri, organizatorii contează pe un lot de cel puţin 20 automobilişti şi 30 motociclişti.

De altfel, până în prezent, lista adeziunilor cuprinde numele a 12 automobilişti şi 26 de motociclişti, astfel că optimismul regisorilor este pe deplin justificat.

In rândurile ce urmează publicăm o listă a participanţilor probabili, înregistrând subliniat numele celor care şi-au prezentat adeziunea fermă.

Lista noastră are următoarea înfăţişare:

AUTOMOBILE SPORT

Haeberle (Germania), Hanomag
Dr. Werneck (Germania), BMW
Hhnstein (Germania), Adler
Neumann (Germania) Neander
A. Reichenwallner (Germania) Fiat
Petre Cristea, BMW.
Ing. Radu Manicatide, Fiat
Căp. Pawlowschi, Peugeot
Ing. Jean Calcianu, Alfa Romeo
Teo Kunz, B.M.W.
A. E. Rose, BMW.
Ion Zamfirescu, Hotchkiss
Ing. Petre Carp, Ford special
A. G. G. de Chastelain, BMW.
Căp. Alexandru Papana, BMW.
Dr. Titu Manicatide, Fiat
Leopold Conovici, Hanomag
Riry Bohory, BMW.

AUTOMOBILE CURSE

Ing. Jean Calcianu, Steyr
Petre Cristea, BMW.
Ing. Alexandru Frim, Bugatti
Ing. Petre Carp, Ford special
X, Bugatti
Teo Gunz, Bugatti

MOTOCICLETE SPORT

Nicolae Nicolici, X
Egon Abraham, Zuendapp
Radu Tatuşescu, BMW.
Dan Tatuşescu, X
Hans Engelbrechten, Zuendapp
Wilhelm Richter, Norton
Ştefan Ignat, AJS
Vasile Petrescu, TWN.
Anghel Mareş, Herley
R. J. Adleff, BMW.
A.R.M.A., X.
Corneliu Staut, Victoria
Ladislau Cejka, Caltorphe
Otto Hamrich, Rudge
A. Altiogaian, BM.
Zoltan Kertesz, BMW.
Gheorghe Ionescu, BMW.
Oswald Connerth, BMW.
Petre Vasilescu, Sarolea

MOTOCICLETE CURSE

Nicolae Ionescu-Cristea, Norton
Iosif Roman, Rudge
Nicolae Nicolici, X
Bucur Gâlcă, NSU
Ştefan Popp, DKW
Ion Craioveanu, NSU
Emil Pavel, BMW
Erich Lautmann, Rudge
Ion Popa, Norton.

MOTOCICLETE CU ATAŞ

Mihail Cibianu, Zuendapp
Teodor Porojan, Zuendapp
Otto Pfennings, Zuendapp
Savel Simioniuc, BMW
Filip Schuller, X
Moto Club Român Constanţa, X

PROBA MOTORETELOR

La numărul cuprins în lista noastră mai trebuesc adăugaţi cei 12 înscrişi în alergarea rezervată bicicletelor cu motor, alergare pe care organizatorii au introdus-o în program acum două zile. Această întrecere se va ţine pe 3 tururi de circuit şi va însemna o bună propagandă pentru desvoltarea gustului acelora cari preferă maşini uşoare.

TRATATIVILE CU ALERGATORII STRAINI CONTINUA

Aseară târziu, regisorii competiţiunei ne-au comunicat că au reluat tratativele cu străinătatea şi că aşteaptă confirmarea fabricei Auto Union din Germania, care urmează să fie reprezentată prin două trăsuri de curse şi două de sport cum şi a echipei casei Neander, care pare decisă să trimită la Braşov pe: Neumann, Wolmer şi Weyres care rămâne să piloteze în categoria trăsurilor de sport maşini de 1.100 cmc.

MAJORAREA PREMIILOR ŞI ALTE AMANUNTE

De asemenea, organizatorii ne-au comunicat că, în general, premiile pentru alergările „Marelui Premiu" au fost majorate şi că d. ministru Eugen Titeanu, a cărui dragoste pentru sporturile motorizate estej îndeobşte cunoscută, a acordat un premiu de 15j.000 lei pentru cel de-al doilea clasat la automobilele sport, un premiu de 10.000 lei celui de al treilea clasat în această categorie şi un premiu de lei 6.000 primujlui clasat în categoria motocicletelor de sport.

Societatea „Distribuţia" de petrol oferă, la rându-i, un premiu de lei 6.000 primului clasat la automobilele sport peste 1.500 cmc.; un premiu de lei 4.000 primului clasat la automobilele sport sub 1.500 cmc. şi două premii de 3.000 şi 2.000 lei primilor doi clasaţi la motociclete.

Societatea „Unirea" de petrol va da şi ea concursul organizatorilor dela Braşov, obligându-se să însoţească, să găzduiască şi să alimenteze, dela graniţă la Braşov, pe toţi concurenţii străini.

Nicmat

AVIAŢIE

Concursul naţional de acrobaţie dela Constanţa prilejueşte mari manifestaţii aeronautice pe litoral

Un weekend aerian organizat de ARPA şi Metropola şi un meeting la Balcic

Concursul pentru campionatul naţional de acrobaţie aeriană, ce se va organiza de federaţia aeronautică regală a României la Constanţa, şi la care vor participa cei mai buni aviatori ai ţării, prilejueşte o serie de manifestaţiuni de mare avengură, pe întreg litoralul maritim românesc.

In afară de numeroşii concurenţi trimişi la probele de acrobaţie, asociaţiile au pus o serie de manifestaţiuni de mare anvergură.

Aceasta dovedeşte că alegerea Constanţei pentru al doilea concurs de acrobaţie a fost de cea mai fericită inspiraţie. Mii de persoane ce-şi petrec vacanţa în frumoasele staţiuni de pe malul mării vor fi martorele acestor manifestaţiuni de propagandă aeronautică.

PRIMUL WEEK-END AERONAUTIC SPORTIV AL ANULUI

Asociaţia Metropola, în colaborare cu ARPA, va organiza dela Bucureşti o caravană aviatică. Ea se va opri la Constanţa unde va face sboruri demonstrative după care va porni pe malul mării, oprindu-se din loc în loc, unde sute de oameni localnici şi vizitatorii sezonişti vor asista la sborurile în formaţii strânse şi la acrobaţiile faimoasei „escadrile roşii". Caravana îşi va continua drumul astfel până la Balcic, unde se va desfăşura un meeting, cu un bogat program.

UN VALOROS ACROBAT BRAŞOVEAN VA ACTIVA IN VIITOR LA BUCUREŞTI

Talentatul sburător acrobat, Tuţuianu, care a activat până în prezent în cadrele Aeroclubului Braşov, a trecut la Asoc. Aviatică C. F. R. din Capitală sub ale cărei culori va apare Duminică în concursul de acrobaţie dela Constanţa.

Tânăr de mare viitor, el a făcut pilotajul la Braşov a câştigat în toamna trecută campionatul ministerial interşcolar de acrobaţie, iar în recentul campionat, la primul concurs, s'a clasificat printre primii trei la categoria sa.

El a părăsit Aeroclubul Braşov, de care-l leagă multe amintiri şi succese, trecând la C. F. R., deoarefe fiind funcţionar al Regiei autonome a căilor ferate, poate să-şi urmeze mai uşor antrenamentul.

VOLLEY BASKET-BALL

La Constanţa

Voley-ballul feminin se afirmă

Constanţa, 30 Iulie. — Volley-ball-ul este astăzi sportul cel mai popular în frumosul port maritim, unde dela copil până la bătrân, dela simplu meseriaş până la cele mai marcante personalităţi, toată lumea e preocupată de matchurile de volley, participând la ele şi făcând aprecieri entuziaste.

In mare măsură, avântul luat de acest sport la Constanţa, se datoreşte activităţii femenine. Intr'adevăr, fetele s'au entuziasmat mai mult decât băeţii pentru acest sport, s'au antrenat timp de 4 luni în tăcere şi atunci când conducătorii lor le-au dat încuviinţarea, simpaticele constănţence, s'au avântat cu mult curaj pe teren, jucând în matchuri publice. De acum încolo, nu va mai exista program volley-istic la Constanţa, fără obişnuitul match femenin. Succesul nu se datoreşte numai prezenţei fetelor pe teren, ci jocului frumos făcut de ele. Publicul a creat repede o emulaţie extraordinară între fete, împărţindu-se în galerii sonore şi stimulând jocul ţinerelor echipiere. Au apărut ca prin farmec inevitabilele „vedete", sortite să întreacă în popularitate vedetele masculine. Astfel: Tanţa Priboianu, Ginetta Rădulescu, Ioana Ottescu, Viorica Prodan sunt numele cele mai des repetate, posesoarele lor începând să simtă în jurul frunţii nimbul de glorie al popularităţii. Actualmente Constanţa dispune de 4 echipe femenine: A. S. Constanţa, C. F. R., E F. A. şi Elpis, suficiente deocamdată. Dar duduile vor îngroşa în scurtă vreme efectivul acesto echipe, astfel că noui echipe vor lua fiinţă în primăacestor echipe, astfel că noui ete consideraţiuni scurte asupra volley-ului feminin, să trecem în revistă partidele jucate Duminică 30 Iulie pe terenul E. F. A. Dela început trebue să spunem că nici nu începuse primul match al programului şi terenul din str. Ion Grădişteanu era ocupată până la refuz de admiratorii şi adminatoarele volley-ball-ului. Succesul de asistenţă e un fapt foarte îmbucurător mai ales pentru conducătorul Ligii Marea, care îşi văd străduţele încununate de succes. Partidele au fost echilibrate şi mult disputate, matchul femenin constituind punctul de atracţie al programului.

Rezultatele înregistrate sunt normale. Surprizele n'au binevoit să se arate.

S. P. M. — E. F. A.: 15—9; 15—17; 15—8

Echipa Serviciului Porturilor Maritime (S. P. M.) a reuşit să-şi ia revanşa învingând destul de comod pe armeni, care în matchul de campionat isbutiseră o victorie răsunătoare în 2 seturi asupra lor. Scuza celor dela E. F. A.: cel mai bun jucător al lor, Diran Diradurian n'a jucat în acest match, deşi se afla pe teren.

S. P. M.: V. Berchină, C. Navon ,I. Smanoil, St. Atanasiu, M. Drăghescu, A. Vintilă.

E. F. A.: Y. Ascin, V. Krikorian, O. Merdinian, Y. Alexanninan, L. Diradurian şi B. Gumuşgian.

Tânărul secretar al Ligii Marea, Ion Emanoil dela S. P. M a jucat admirabil în acest match, fiind bine secondat de Navon şi Berchină.

Dela E. F. A. s'au evidenţiat înţele încununate de succes. Parşi Levon Diradurian, vărul faimosului Diran.

A. S. CONSTANŢA (fete) — COMBINATA FEMENINA: 15—13; 12—15; 15—8

Matchul femenin, aşteptat cu cea mai mare curiozitate, a reuşit să câştige simpatia tuturor spectatorilor ,chiar şi a celor mai pretenţioşi. S'a jucat cu multă ambiţie şi cu mare risipă şi eroicul spirit de echipieră fost şi momente mai puţin interesante, dar în general fazele spectaculoase au abundat în tot cursul partidei. Ambele echipe au avut rând pe rând clipe de dominare. Ultimul set, cel mai frumos dealtfel a aparţinut în întregime fetelor dela A. S. Constanţa, în rândul cărora *Tanţa Priboianu* a jucat cum nu se poate mai bine, fiind pe tot terenul, negreşind nici o mingie şi servindu-şi coechipierele. Cchiul său s'o înşeală niciodată, speculând punctul slab al adversarelor. Poate fi numită cu drept cuvânta jucătoarea nr. 1 a Constanţei.

Ioana Ottescu, deşi intrase pe teren cu convingerea că va juca slab, a jucat admirabil, desfăşurând o febrilă activitate şi salvând mingi aproape imposibile de luat. In setul doi a fost însă accidentată, luxându-şi mâna. Deşi durerea o copleşea, *Ioana Ottescu* a avut tăria de caracter şi eroicul spirit de achipieră conştiincioasă, care a îndemnat-o ca în ciuda durerilor din ce în ce mai mari, să nu părăsească terenul, ci să continue a juca până la sfârşitul setului.

Cu astfel de elemente, volleyul femenin va ajunge în curând la Constanţa la un nivel foarte ridicat. Dela învingătoare, Viorica Prodan şi Margareta Ionescu au mai isbutit să se remarce. Invinsele au jucat şi ele destul de bine, dar nu au avut destulă coeziune. Tully Marinescu a fost vedeta Combinatei Femenine, deşi a avut multe lipsuri tehnice. Lulu Ioanidi şi Bebe Curi au jucat peste aşteptările cunoscătorilor ,arătând incontestabile aptitudini pentru volley. Mimi Mihu şi Marica Skdu, deşi cam individuale, au fost de mult folos Combinatei.

D. Berchină a arbitrat următoarele formaţii:

A. S. CONSTANŢA (bluză Bleu-marin, short alb): Viorica Prodan, Ioana Ottescu, Tanţa Priboianu, Viorica Melide, Margareta Ionescu, Luşca Grigoriţă şi Bică Ulmeanu.

COMBINATA - FEMENINA (bluză albă, short bleu-marin): Tully Marinescu (Bonaparte - Buc.), Violetta Patraş şi Marica Skru (Elpis), Dory Linz, Bebe Curi, Mimi Mihu şi Lulu Ioanidi (C. F. R.).

E. F. A. — C. F. R.: 15-2; 15-9

Ultimul match al zilei s'a soldat prin înfrângerea netă a C. F. R.-ului. Invingătoarea, E. F. A., în echipa căreia şi-a făcut reintrarea bătrânul tehnician Diran Diradurian, a meritat victoria. Matchul a fost pasionant, deşi nu a reuşit să se bucure de galeria matchului femenin. E. F. A. a pus dela început stăpânire pe joc şi victoria finală n'a fost niciun moment periclitată. Diradurian a jucat magistral, fiind principalul factor al succesului E. F. A.-ei. Dorel Ştefănescu a fost cel mai bun om al învinşilor, urmat în ordine de Ernst, Comănescu şi Gheorghiu.

A arbitrat cu oarecari scăpări d. Ştefan Popazu.

C. F. R. a jucaţ în următoarea formaţie: Niculae Martin, Dorel Ştefănescu, Niculae Perda, Dragoş Comănescu, Paul Ernst, Alex. Rodobatu şi Ghiţă Gheorghiu.

Tariful de publicitate al ziarului UNIVERSUL

(CATEGORIA IV)
LINIA CORP 5

Dela 10-1000 linii	Lei	4
Dela 1000 linii in sus	„	7,50
Anunţurile colectorilor de loterii	„	10
Bilanţuri, convocări, notificări etc.	„	30
Ştiri artistice, judiciare, şcolare	„	15
Informaţiuni comerciale minimum 5 linii	„	17,50
Informaţiuni financiare minimum 5 linii	„	17,50
Informaţiuni colectori de loterii	„	20

ULTIMA ORA

Culorile româneşti încununate de succes la concursul de staruri dela Istanbul

Matchul de regate Romînia—Turcia, care s'a desfăşurat la Istanbul, cuprinzând concursuri de staruri şi yole olympice, a rezervat culorilor noastre un frumos succes, întrucât echipa românească a învins pe aceia a Turciei la probele de staruri.

Matchul de regate s'a disputat în golful Moda *din marea Marmara, în condiţiuni cât se poate de vitrege pentru concurenţii români, nefamiliarizaţi cu vântul puternic.*

Din această cauză, unele staruri au fost nevoite să-şi micşoreze vela iar yolele olimpice să şi le reducă la jumătate.

Tânărul nostru campion la yole olimpice, Geles, fiind uşor la greutate, a fost enorm handicapat, el nefiind în stare să balanseze yola sa, care a fost o adevărată jucărie a valurilor.

Organizaţia a lăsat de dorit şi aceasta din cauza schimbărilor cari au survenit în ultima vreme, în conducerea clubului organizator Deniz Klub.

Şalupa Albatros care a însoţit echipa românească a fost de un real folos regatelor.

După terminarea concursurilor un bal a urmat la Deniz Klub.

Clubul organizator a oferit un banchet, la care au participat afară de echipagiile celor două ţări şi d-nii Stoica, ambasadorul României la Istambul, d. consula Lucasievici, d-na şi d. ing. Caranfil, comandorul Yacht Clubului Regal Român.

Marţi, un ceaiu a fost oferit de Y.C.R.R. la bord, iar Miercuri o frumoasă serată a avut loc în villa d-lui ambasador Stoica.

Tănăsescu şi Bădin în Anglia

(Continuare din pagina I-a)

şi din această cauză, favoritul matchului, Tănăsescu a trebuit să depună eforturi serioase pentru a-l învinge.

Finala dela „Sheffield and Hallamshire" se va disputa deci pentru prima oară între doi jucători străini: românul Constantin Tănăsescu şi chinezul Y H. Ho.

Finala de simplu doamne va avea deasemenea o jucătoare străină în persoana cehei E. Porakova.

Rezultatele înregistrate au fost:

SIMPLU DOMNI SEMIFINALE):

C. Tănăsescu b. M. Bădin 3:6, 6:3, 7:5;

Y. H. Ho b. Ghaus Mohammed 6:4, 6:3.

SIMPLU DOAMNE SEMIFINALE):

E. Pittman b. M. F. Brace 3:6, 6:3, 6:3;

E. Porakova b. F. M. Strawson 3:6, 6:0, 6:1.

DUBLU DOAMNE (SEMIFINALE):

M. F. Brace, E. Porakova b. A. B. King, A. Tickler 6:2, 6:2; E. Pittman, M. Strawson b. P. D. Middleton, I. Mason 6:0, 6:2.

Un nou record mondial cu barca-automobil

MILANO, 2. — Pe lacul Maggiore s'a stabilit ieri un nou record mondial de viteză cu barca-automobil de cursă, categorie 1000 cmc.

Sportivul italian Carlo Cassalini a realizat o medie orară de 89.896 km.

Vechiul record a fost deţinut de italianul Dacoo cu media orară de 86 km.

Campionatul de decathlon al Germaniei

Campionatul de decathlon al Germaniei a revenit lui Muller care a obţinut următoarele performanţe:

100 m.: 10.9.
Lungime: 6 m. 85.
Greutate: 13 m. 09.
Înălţime: 1 m. 68.
400 m.: 49 s. 8.
110 m. garduri: 17 s.
Disc: 40 m. 42.
Prăjină: 3 m. 40.
Suliţă: 58 m. 93.
1500 m.: 4 m. 34 s. 4.

Revanşa cu România figurează în proectul de calendar internaţional al Germaniei

In altă parte a ziarului arătăm care este calendarul internaţional al Germaniei pentru sezonul viitor.

Aici vom sublinia că federaţia germană — în afară de întâlnirile perfectate şi datate — duce tratative cu Ungaria, Norvegia, Spania, Italia şi România.

Intâlnirile însă se vor disputa în primăvară, firește, dacă vor fi perfectate.

Remarcăm că matchul cu România este revanşa jocului dela Bucureşti când — anul trecut — Germania a învins cu 4—1.

Din cauza mingiei (!)..

Finala zonei americane a Cupei Davis ameninţată să nu mai aibe loc

La 10, 11 şi 12 August urmează să fie jucată pe terenul Sea Bright T. C. din New Jersey, finala zonei americane a Cupei Davis între echipele Australiei şi Cubei.

In ultimul moment însă a survenit un eveniment care face ca disputarea acestei finale să fie ameninţată.

Intr'adevăr, federaţia americană de specialitate a adoptate în ultima vreme o nouă fabricaţie de mingi, cari sunt mai mari şi mai grele şi ca atare toate concursurile cari se dispută în America trebuesc jucate cu aceste mingi.

Jucătorii australieni, precum şi cei cubani, au declarat că în cazul când forul american nu-şi va reveni asupra acestui capitol şi nu va permite ca să întrebuinţeze alte mingi, nu vor mai juca finala zonei americane a Cupei Davis.

Azi se încearcă stabilirea recordului aviatic naţional de durată

Azi de dimineaţă, la ora 4, şi-a luat sborul depe aeroportul Băneasa, aviatorul Mihail Ghica, intenţionând să stabilească recordul naţional de durată.

Pilotul şi-a luat toate proviziile necesare pentru mai multe zeci de ore, astfel că numai în cazul unei vremi absolut nefavorabile va realiza un timp fără mari pretenţii.

Aviatorul pilotează un aparat Messerschmidt cu motor Hirth, de 150 H. P.

Milică Teodorescu va întâlni pentru a treia oară pe Al. Romeo

Ultimele succese ale compatriotului nostru Milică Teodorescu, dincolo de ocean, l-au impus în faţa organizatorilor yankey.
torilor yankei.

Aceştia îşi dau seama de tă pumnul lui Milică Teodo-
torii new-yorkezi vor să-i *strălucită ocazie de a câştiga dolari.*

REVANŞA CU ROMERO

Intr'o scrisoare trimisă unuia din prietenii săi din Bucureşti, Milică Teodorescu anunţă că organizatorii newyorkezi vor să-i şteargă din palmares o pată pe care au lăsat-o cele două înfrângeri fanteziste suferite din partea lui Al. Romero.

In acest scop i se pregăteşte organizarea unei revanşe cu acesta şi, în eventualitatea unui succes — pe care Milică nu-l pune în discuţie — definitiva consacrare nu-i va mai putea fi refuzată matchul cu Armstrong.

Rezultatele concursului dela München

München, 2. — Aseară a avut loc aci un concurs atletic internaţional, la care s'au înregistrat următoarele rezultate:

100 m.: 1. Neckermann (G) 10. 4 s.

200 m.: 1. Neckermann 21,4 sec. 2. Gonelli (It.) 22.0 sec.

400 m.: 1. Hamann (G.) 48,6 s. 2. Missoni (It.) 488. s.
min. cmfw yai ha cmfwyaa

800 m.: 1. Harbig (G) 1 min. 52,6 s.

1500 m.: 1. Becht (G) 3 min. 59,8 sec.

3000 m.: 1. Schaumburg 8 min. 25, 4 sec. 2. Syring (G) 8 : 26,5.

4×100 m.: 1. Eintracht (Frankfurt) 42 sec.

110 m. garduri: 1. Pollmanns (G) 15 sec. 2 Kamamu- (aJponia) 15.6 sec.

400 m. garduri: 1. Mayr (G) 54,4 sec.

Săritura în lungime: 1. Helopodt (G) 6.98 m.

Săritura în înălţime: 1. Weinkcetz 195 cm.

Săritura cu prăjină: 1. Gloetzner (G) 4.00 m. 2. Mayeda (Japonia 3.90 m.).

Aruncarea discului: 1. Wotapek (G) 49.17 m.

Aruncarea ciocanului: 1. Blask (G) 57.80 m.

Aruncarea greutăţii 1. Kreek (Estonia) 15.75 m.

Turneul internaţional de polo pe apă dela Doetinchem

Rezultatele de ieri

Amsterdam, 2. — Turneul internaţonal de polo pe apă

Mâine este repaos, turneul a continuat azi la Doetinchem. jocuri foarte disputate, cari s'au terminat cu rezultatele scontate.

Iată o scurtă relatare a matchurilor:

GERMANIA - OLANDA
4 : 3 (1 : 2)

Penultima zi a furnizat Ea a condus la pauză cu 2 : 1 şi apoi cu 3 : 1. Germanii au egalat cu greu şi au obţinut *Schneider* a deschis scorul nei greşeli a portarului olandez *Pearl*, care a marcat în propria-i poartă.

Schenider a deschis scorul pentru germani, dar *Von Aelst* a egalat şi apoi tot el a urcat şi scorul. După pauză *Von Aelst* a înscris dintr'o lovitură de 4 metri şi al treilea goal şi gazdele păreau câştigătoare sigure.

Germanii însă au reacţionat puternic şi au reuşit să reducă handicapul prin *Schneider*, care a transformat o lovitură de 4 metri, iar peste câteva secunde *Schulze* a egalat. Spre sfârşitul partidei un shot dela distanţă al lui *Schulze* a fost „apărat" în poartă de portarul olandez.

UNGARIA-BELGIA 4 : 2 (2:1)

Cel mai disputat match al turneului. Ungurii demoralizaţi de eşecul de eri, suferit din partea Germaniei, au jucat slab şi nervos.

Brandi a deschis scorul în minutul 2, dar belgienii au egalat repede prin *Coppieters*. *Németh* a asigurat conducerea din nou ungurilor, iar belgienii au egalat imediat după reluare prin *De Pauw*.

Pentru goalul victorios s'a dat atunci o luptă aprigă. Apărarea belgienilor făcând foult, arbitrul german Hoffman a cardot un 4 m. pe care *Brandi* l-a transformat, ca apoi *Kislégi* să stabilească rezultatul final. Kislégi dealtfel a marcat încă un goal, dar acesta n'a fost acordat de arbitru.

ITALIA-FRANŢA 3 : 0 (1 : 0)

Italienii au confirmat impresia excelentă pe care au lăsat în matchurile precedente şi au învins fără multă dificultate echipa franceză cu 3 : 0.

In prima repriză *Bulgarelli* a deschis scorul, iar după pauză *Ghira* a marcat două goaluri.

CLASAMENTUL:

1. Germania	4	3	1	—	15 : 10=7
2. Ungaria	4	3	—	1	13 : 8=6
3. Italia	4	1	2	1	14 : 12=4
4. Belgia	4	1	2	1	13 : 13=4
5. Olanda	4	1	—	3	12 : 15=2
6. Franţa	4	—	1	3	6 : 15=1

Mâine este repauos, turneul urmând să fie terminat Vineri, când se vor disputa următoarele matchuri: *Belgia-Germania, Ungania-Franţa* şi *Italia-Olanda*.

Lupta cu valurile nu pare să fie atât de neplăcută, — judecând după zâmbetul modernei sirene de mai sus.

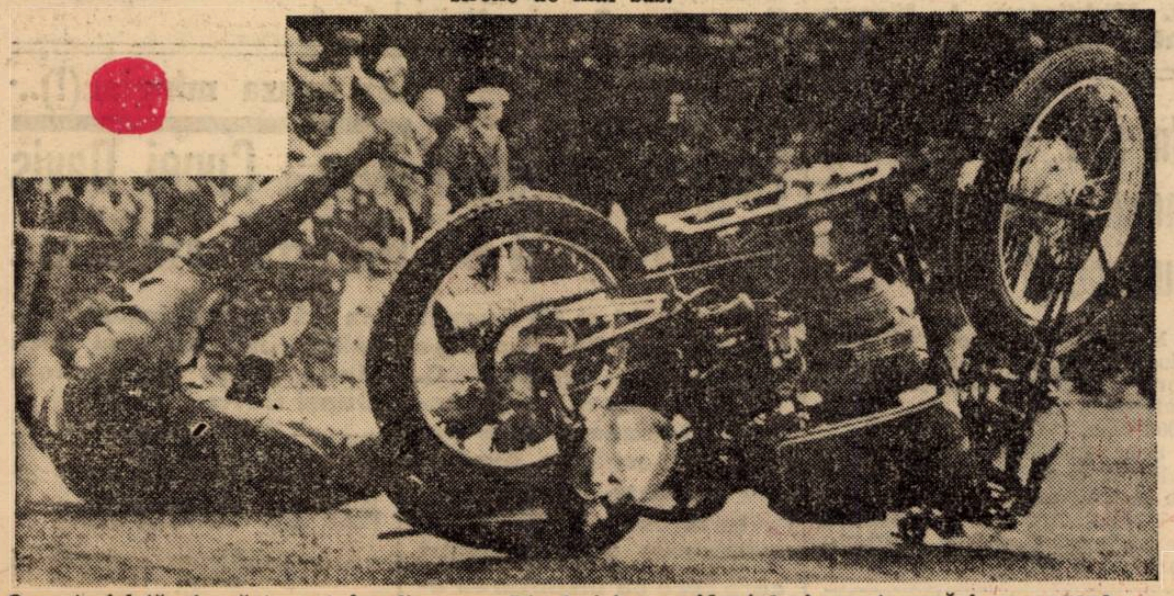

O motocicletă s'a răsturnat în plin mers. Din fericire, accidentul n'a avut urmări prea grave.

INSTANTANEE DE VARA

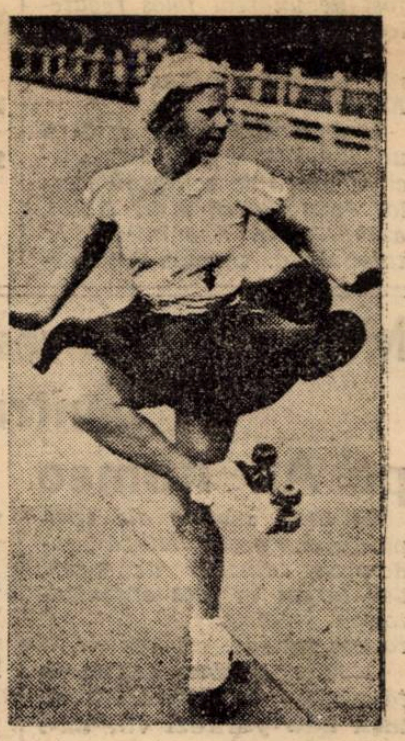

Furnicarul care se vede nu este decât o celebră plaje din America. Desigur că și valurile se simt intimidate în fața atâtor persoane.

Patinajul pe rotile se dovedește a fi tot atât de interesant și cere aceiași virtuozitate ca și patinajul pe ghiață. Iată câteva atitudini pline de grație ale concurentelor dela campionatele mondiale, organizate de Italia.

Editura Societății Anonime „Universul", București, Str. Brezoianu No. 23—25 — România

BIBLIOTECA CENTRALĂ „ASOCIAȚIUNII" SIBIIU

Taxa poștală plătită în numerar conform aprobării dir. generale p. t. t. nr. 24.464/939

2 LEI

UNIVERSUL

12 PAGINI

213-1939

Redacția și Administrația: Palatul „UNIVERSUL", str. Brezoianu 23—25. Telefon: Centrala: 3.30.10; Redacția 4.21.81. Redactor responsabil EUGEN DUMITRESCU

Proprietar: „Universul", S. A.
Adm.-delegat: STELIAN POPESCU
Inscris sub No. 167, Trib. Ilfov

Nr. 213. — Anul II ● BUCUREȘTI. — Sâmbătă 5 August 1939

ABONAMENTE: Pentru grupări sportive 1000 lei anual

1 an LEI 500
6 luni LEI 270
3 luni LEI 150

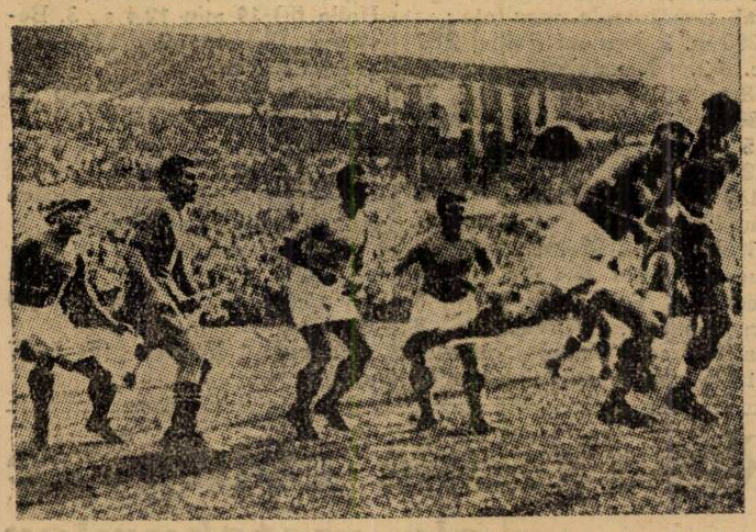

Fază din a doua finală a Cupei Europei Centrale. La poarta Ujpestului, la un corner: (dela stânga) Sziklai, dr. Sarosi, Szücs, Szalay, Futo și Toldi.

CONSTANTIN TĂNĂSESCU a cucerit și al treilea campionat în Anglia!

Campionul român a recoltat la Hunter's Bar cea mai ușoară și cea mai rapidă victorie din carieră

CONSTANTIN TANASESCU, CARE INTR'UN SCURT INTERVAL A CUCERIT CAMPIONATELE INTERNAȚIONALE DE TENNIS ALE ANGLIEI DE EST ȘI WELSH-ULUI, A ADAUGAT INCA O PERFORMANȚA STRALUCITA IN PALMARESUL SAU, CUCERIND ȘI CAMPIONATUL REGIUNEI SHEFFIELD AND HALLAMSHIRE, LA HUNTERS BAR.

DE DATA ACEATA, CAMPIONUL ROMAN A AVUT CA ADVERSAR IN FINALA PE J. H. HO, JUCATORUL DE CUPA DAVIS AL CHINEI, IMPOTRIVA CARUIA „COSTICA" A OBȚINUT CEA MAI UȘOARA VICTORIE DIN CARIERA, INTRUCAT ACESTA ȘI-A SCRANTIT GLEZNA CHIAR LA INCEPUTUL PRIMULUI SET ȘI NE MAI PUTAND CONTINUA MATCHUL, A FOST NEVOIT SA ABANDONEZE.

LA SIMPLU DOAMNE, FINALA A FOST CAȘTIGATA DE D-RA J. B. PITTMAN, CARE A DISPUS IN DOUA SETURI DE CEHA PORAKOVA.

IATA REZULTATELE CELOR DOUA FINALE:

SIMPLU DOMNI: **C. TANASESCU b. J. H. HO 3:0, w. o.**

SIMPLU DOAMNE: **J. B. PITTMAN b. PORAKOVA 6:2, 7:5.**

Biroul Federal se întrunește Luni seara sub președinția d-lui general Gabriel Marinescu

Din sursă sigură am fost informați eri că Biroul Federal al Federației române de football a fost convocat în ședință specială pentru Luni 7 August.

Această ședință va fi prezidată de însăși d. gen. Gabriel Marinescu, președintele F.R.F.A.-ului.

Se vor rezolva lucrări în vederea Comitetului Federal dela 8 August.

Bogdan tratează acum cu St. Etienne

Noui veşti au sosit de la Bogdan, dar tot atât de proaste.

Feroviarul tratase până acum cu gruparea franceză A. S. Cannes, dar n'a ajuns la nici un rezultat.

Astfel că a intrat în tratative cu o altă grupare: cu St. Etienne, care însă îi oferă condițiuni insuficiente.

Dar lui Bogdan îi este rușine să se mai înapoieze la București...

In ședința de aseară a comisiei de transferări POP VASILE a recunoscut semnăturile și pentru U. D. R. și pentru Victoria!..

Decizia, însă, se va da abea Luni seară

Comisiunea de transferări urma să judece — după o amânare — procesul dintre Victoria și U. D. R. pentru jucătorul Pop Vasile.

Din păcate, completul nu s'a putut întruni nici aseară: au asistat numai d-nii Burduloiu și M. Konstant.

U. D. R. A CERUT SA FIE INTEROGAT JUCATORUL

Dat fiind că se aflau prezenți la F.R.F.A atât conducătorul Victoriei, cât și cel al U. D. R.-ului, acestta a cerut ca, dacă nu se poate judeca efectiv, cel puțin să fie interogat jucătorul. Aceasta, deoarece Pop Vasile este militar și nu-și poate pierde timpul prin Capitală, iar conducătorii de grupări sunt și ei oameni cu ocupații, care nu își pot permite să le neglijeze prea mult.

Comisiunea a admis cererea și audierea lui Pop a început.

Prima întrebare este desigur referitoare la valabilitatea semnăturilor și răspunsul este neașteptat:

RECUNOSC TOATE SEMNATURILE: ȘI CELE DEPE CONTRACTELE VICTORIEI ȘI CELE DEPE ACELEA ALE U.D.R.-ULUI

„Recunosc că am semnat eu personal toate contractele și actele de legitimare pentru U. D. R., dar recunosc de asemenea că la data de 29 Maiu am semnat și pentru Victoria contracte noui, valabile doi ani".

DACA AVEAI CONTRACT CU VICTORIA, PENTRU CE AI MAI SEMNAT ULTERIOR PENTRU U. D. R.?

Declarația lui Pop a început să dea speranțe Victoriei și face pe U. D. R. să fie mai puțin sigur. Dar întrebarea următoare inversează situația.

„Dacă aveai contract cu Victoria, pentru ce ai mai semnat pentru U. D. R.? —

(Continuare in pag. 3-a)

O curioasă atitudine în timpul unui match de football. O minge înaltă a provocat scena de mai sus, destul de amuzantă.

ATLETISM

După Klagenfurth

GH. KISS, primul atlet român care a alergat 1500 metri sub 4 minute

Dela 4m.56s.8 ai regretatului Mărăscu la 3m.59s.9, realizați de Kiss

Performația matchului internațional dela Klagenfurth a fost fără îndoială cea realizată de Kiss care, alergând 1500 metri în 3 m. 59 s., a stabilit un nou record național fiind în acelaș timp primul atlet român care a parcurs 1500 m. sub 4 minute.

Rezultatul obținut de alergătorul din Sfântu Gheorghe se situează pe linia marilor performanțe internaționale, consacrând definitiv un nume care a reușit să-și afirme încăodată realele calități cu care a fost înzestrat.

— Pe o altă pistă și în alte condițiuni este sigur că Kiss ar fi reușit să parcurgă această distanță sub 3 m. 59 s.

Toți criticii străini sunt de părere că Kiss este un mare campion și ceea ce este regretabil e că acest talentat alergător nu are posibilitatea să se antreneze și nici prilejul să întâlnească mai des alergători de o clasă mai ridicată.

DELA 4 m. 56 s. 8 LA 3 m. 59 s. 9

— Isprava lui Kiss realizată Duminică la Klagenfurth ne duce înapoi cu 24 de ani când pe pista de iarbă dela Șosea regretatul Nae Mărăscu stabilea primul record român, parcurgând 1500 m. 4 m. 56 s. 8.

Recordul pe această distanță a fost apoi an de an ameliorat.

ION SPERIATUL

In 1916 a apărut în atletismul românesc Ion Speriatul, un oltean cu mari posibilități, care de două ori a ameyiorat recordul.s

9. V. 1916 — 4 m. 51 s.
26. V. 1916 — 4 m. 48 s. 2.

DOMNIA ARDEALLULUI

Incepând din 1920 demi-fondiștii ardeleni încep să se impună și pornind cu lugojanul Laslo și terminând cu alergătorul din Valea Jiului, Sillagy, timp de nouă ani provincia va marca o destul e de netă superioritate.

Iată cum a evoluat recordul în acest interval de timp:

11. 1920 A. Laslo S. G. L. — 4 m. 38. 2.
17. X. 1920 Schwellengraeher C. A. A. 4 m. 37 s. 2.
31. VII 1921 Schwellengraeher C. A. A. 4 m. 33 s.
24. VI 1923 Schwellengraeher C. A .A. 4 m. 32 s. 2.
8. VII 1932 Marton C. S. V. 4 m. 31 c. 6.

SERIA LI ȘTEFAN KABAT

Intrerupând seria celor din Ardeal, actualul sub șef al gării de Nord A. Velcovici unul din cei mai autentici produși ai atletismului din vechiul regat a alergat la 28. VII în 4 m. 31 s.

SERIA LUI ȘTEFAN CABAT

Dar recordul lui Velcovici nu a rezistat nici o lună, căci ep firmamentul atletismului românesc a apărut ardeleanul Ștefan Kabalh. Timp de șase ani atletul de lo clubul atletivc Arad va fi cel mai bun demigardist al nostru. Iată cum a progresat în acect timp recordul pe 1500 m.

26. VIII 1923 — Ștefan Kabat (Cș A. A.) 4 m. 24. 2

KISS

24. IX. 1923 — Ștefan Kabat (C. A. A.) 4 m. 24. 0.
17. VIII 1924 — Ștefan Kabat (C. A. A.) 4 m. 19 s. 8.
24. VII 1924 — Ștefan Kabat (C. A. A.) 4 m. 19 s. 4.
20. VII. 1925 — Ștefan Kabat 4 m. 18 s. 4.
6. IX 1926 — Ștefan Kabat (C. A. A.) 4 m. 16 s. 4.

DIN NOU UN ARDELEAN

La 17 Iulie 1929 Ion Sillaghi dela clubul atletic Jiul a reușit să alerge 1500 m. în 4 m. 16 s. stabilind astfel un nou record național.

DOMNIA LUI MANEA

Recordul lui Sillaghi a figurat pe lista celor mai bune permanțe până în 1931 când apare grănicerul Ion Manea, atlet care va ameliora de șapte ori recordul național pe această distanță.

22. VI 1931 Manea (A. S. G.) 4 m. 15. 2.

9. IX. 1931 Manea (A. S. G.) 4 m. 13 4.
25. VI. 1933 Manea (St. R.) 4 m. 12 3.
16. VII. 1933 Manea (St. R.) 4 m. 10. 4.
18. VII 1934 Manea (St. R.) 4 m. 9. 3.
18. VI 1935 Manea (St. R.) 4 m. 7 s.
20. VI 1935 Manea (St. R.ș) 4 m. 4 s. 3.

PENTRU PRIMA OARĂ SUB 4 m.

Ca să fim sinceri trebue să recunoaștem că ne așteptam de a Kiss la această performanță. Acest alergător care a reușit de atâtea ori să alerge 800 m. sub 2 m. și care este înzestrat cu o rezistență impresionantă, avea toate șansele să strălucească recordul pe 1500 m.

Alergând în 3 m. 59 s. 9 Kiss își înscrie numele florios în cartea de aur a atletismului românesc, fiind primul atlet care a reușit să parcurgă această distanță sub 4 minute.

CÂT VALOREAZĂ PERFORMANȚA LUI KISS DUPĂ TABELA FINLANDEZĂ

Calculând după tabela finlandeză constatăm că recordul lui Kiss valorează 92 4 puncte și comparat cu alte performanțe el ar însemna :

1 m. 54 s. 8 pe 800 m.
8 m. 43 s .4 pe 3000 m.
15 m. 07 s. 4 pe 5000 m.
31 m. 32 s. 1 pe 10.000 metri.

DUPĂ 24 ANI !

Primul record român pe 1500 m. a fost stabilit de răposatul Ing. N. Mărăscu care a alergat la 26 X 1915 distanța în 4 m. 56, 8. După 24 de ani, Kiss a stabilit recordul național în 3 m. 59. 9, ceeace înseamnă că în 24 ani recordul român pe 1500 m. a fost ameliorat cu 57 secunde !

Dar suntem convinși că Kiss nu se va opri aci și în curând vom avea prilejul să vorbim despre acesa excelent produs al atletismului românesc, în care țara noastră posedă indiscutabil un mare talent.

C. M.

Un mare concurs atletic la Helsinki

Helsinki, 3. — Aseară a avut loc aci un concurs internațional atletic, la care s'au înregistrat următoarele rezultate :

200 m. 1. Mariani (Italia) 21.7 sec. 2. Klemming (Suedia) 22.8 s.

800 m. 1. Lanzi (It.) 1 min. 50,5 sec., 2. Hartikka (F) 1. min 54,2 sec.

1500 m. 1. Sarkama (F) 3 min. 57,8 sec.

3000 m. 1. Henri Jonsson (Suedia) 8 min 15,4 sec, record suedez, 2. Taisto Maeki (F) 8 min 15,6 sec., 3 Pekuri (F) 8 min 16,4 sec. Maeki a anunțat o întrecere de record mondial, care însă a eșuat.

4 mile: 1. Salminen (Finlanda) 19 min. 10,6 secunde; 2. Iso Hollo (F) 19 min 12,4 s., 3. Beviayua (It.) 19 min, 12,6 sec., record italian.

200 m. garduri: 1. Krubb (F) 25,2 s. record finlandez.

Săritură în lungime: 1. Maffei (It.) 7,18 m.

Săritură cu prăjină: 1 Romeo (It.) 4.15 m. record italian.

Aruncarea greutății: 1 Stoeck (G.) 15.94 m., 2. Bakman (F) 15,60 m., 3. Baerlund (F) 15.54 m.

Ciocan: 1 Verilae (F) 54,97 metri.

Rezultatele complete ale matchurilor Finlanda-Suedia

Cele două întâlniri între reprezentativele A și B ale Finlandei și Suediei s'au soldat după cum se știe cu victoria pe toată linia a atleților finlandezi. Iată rezultatele complete ale celei de a doua zi a matchului între Suedia A și Finlanda A, match disputat la Stockholm.

110 m. garduri: Lidman (S) 14 s. 2 (record suedez); Nillsoh (S) 15 s.; 200 m.: Strandberg (S) 22 s. 1; Lindgreen (S) 22 s. 2; disc Bergh (S) 47 m. 82; Mentula (F) 47 m. 36; 1500 m.: Andersson (S) 43 m. 47 s. 8 (record suedez) Janson (S) 3 m. 49 s. 2; Harteka (F) 3 m. 50 s.; prăjină: Lahdesmaki (F) 4 m. 10; Vastberg (S) 4 m; 3000 metri steeple: Isohollo 9 m. 8 s. 8; 10 km.: Makki (F) 30 m. 35 s. 4; Salaminen (F) 30 m. 35 s. 6; suliță: Jarvinen (F) 72 m. 24; Nikkanen (F) 69 m. 36; triplu salt: Rajasaari (F) 15 m. 41. Naren (F) 14 m. 95; 4x400 m.: Suedia 3 m. 16, 2; Finlanda 3 m. 16 s. 6.

Finlanda triumfă și la Helsinki

Pe stadionul unde la anul viitor se vor desfășura Jocurile Olympice s'a disputat întâlnirea Finlanda (B) — Suedia (B) care a dat următoarele rezultate :

400 m. garduri: Person (S) 55 s. 4; 100 m: Nillson (S) 10 s. 9; 800 m.: Kjallstrom (S) 1 m. 54 s. 8 ; Ciocan: Heino (F) 51 m. 10; Inălțime: Admark (S) 1 m. 96; 5000 m.: Touminen (F) 14 m. 3 s. 8 ; lungime: Lindberg (S) 7 m. 08; greutate: Suomela (F) 14 m. 67; 400 m. plat: Fe' (S) 50 s. 3; 4x100 m.: Suedia 42 s. 3 ; 110 m. garduri: Arnberg (S) 15 s. 1; 1500 m.: Bojersson (S) 3 m. 57 s 4; disc: Hanninen (F) 46 m. 42; triplu salt: Ilovaara (F) 15 m. 01 ; suliță Mikkala (F) 72 m. 16: 10 km. Laiharanta (F) 30 m. 47 s; 4: 200 m. plat: Kronqvist 22 s. 4; prăjină: Gustaffson (S) 4 m.; 4x400 m.: Finlanda 3 m. 21.

Punctal general : Finlanda 113 — Suedia 101 puncte.

Campionatele Olandei

Campionatele Olandei de atletism au dat următoarele rezultate :

100 m.: Van Beveren 11 s.
200 m.: Van Veveren 21 s. 7.
400 m : Baumgarten 47 s. 7.
200 m.: Bouman 1 m. 59 s. 6.
1500 m.: De Ruyter 3 m. 56 s.
5000 m.: Slegt 16 m. 2 s. 6.
100 m. garduri : Brosser 15 s.
400 m. garduri: Buhrman 57 s. 4
înălțime: Van Driel 1 m. 82
lungime: Van der Toolen 6 m. 98
prăjină: Lamoree 3 m. 70
greutate : de Bruyn 14 m. 59
disc : de Bruyn 44 m. 80
suliță : Lutkveld 60 m. 06.

SPECTACOLE

Teatre

TEATRUL VESEL (Grădina Marconi): Ți-a făcut cu ochiul.
GRĂDINA IZBÂNDA (Calea Văcărești): Izbânda 1939.
GRĂDINA TEATRUL NOU: Văcărești Movietone.
COMEDIA: Tinerețe
TEATRUL COLOS: O noapte pe Riviera.
TEATRUL COMIC (Grădina Volta-Buzești): Ai cui sunt pantalonii ?
TEATRUL NATALIȚA PAVELESCU (lângă Hala Traian): „Luna de miere".

Stranduri

LIDO: Bazin cu valuri. Zilnic five-o'clock tea
STRANDUL BRAGADIRU: Aer, apă, soare, poziție splendidă
STRANDUL KISELEFF: Trei bazine, zilnic apă proaspătă
STRANDUL OBOR: Strandul sportivilor.
STRANDUL FLOREASCA: Cel mai vast strand.

Cinematografe

CAPITOL (Grădina și Sala): Misiunea D-rului Kildare, cu Lionel Barrymore și Lew Styres, Jurnal și complectare.
SCALA: Inchis în timpul verii.
TRIANON: Șarlatanul și jurnal Paramount.
A. R. P. A. : Foc de arme în Orizona și Demonul Alb (ALASKA) cu George Rapt.
REGAL : Cuibul Fericirii cu Ann Shirley-Ruby Keéler.
CARLTON: Inchis în timpul verii.
FEMINA: Manej.
BIZANTIN : Ultimul Gangster, Eu și... Cumnată-mea !
ROXY: Regina carnavalului, jurnal și completare.
SELECT : Suflete în ceață și Champs Elysées.
GRADINA CINEMA FORUM, str. C. A. Rosetti 6: Oameni de mâine și Suzana.
FORUM: Oamenii de mâine și Suzana.
SAVOY: Bestia umană și Neapole sub sărutul focului.
ELYSEE: Parada tinereții, jurnal Paramount și românesc.
OMNIA: Familia judecătorului Hardy, Tarantella.
NISSA: Un drăcușor de fată și Pentru dvs. doamnă.
RIALTO: Amando și Josette.
BIZANTIN: Tragedia unei generații și Minciuna sfântă.
AMERICAN (grădina și sala): Femeia care primește palme și Seducătorul.
AIDA: Nopți în Alger și Josette.
COTROCENI, șos. Cotroceni 9: Paris Dejun în doi.
DACIA (sală și grădină) : Feciora Rătăcită și Evadarea din Insula Diavolului.
DIANA: Stan și Bran în Fra Diavola și Evadatul 320 cu Harry Piel.
EDISON (grădina și sala) Minciuna sfântă și Războinarea mexicană. Trupa Titi Mihăilescu.
FRANCLIN : Brigada Morții și Proscrisul.
FLORIDA (grădina și sală): Eroul dela Marna și De-aș fi Rege.
GRAND : Femei dezamăgite. Spaima vestitului sălbatec.
GLORIA : Secretul unei femei frumoase și Shyrle salvează America.
IZBANDA: Bestia umană și Cadrilul.
ILEANA (sală și grădină) : Stăpânul Junglei, operă complectă.
LIA : Vraja Albă și Adevărul Indrăcit.
LUCIFER: Răzbunarea zeului Siva și Heidy fetița munților.
MARNA: Necunoscutul din Monte Carlo și Surâs din Viena.
MARCONI : Extase (filmul Patimilor). Ascensiunea munților Mont-Blanc. Jurnal românesc O.
MILANO (sală și grădină) : Vis de tinerețe. Nevestele șirete
MODEL: Brigada Morții și Călăreții Veseli.
NERO: Frumoas-i Tinerețea și Miss Catastrofo.
ODEON : Crima Nataliei Roguin și Detectivul Doamnei.
PACHE : Zorro, operă complectă.
PAX: „Liliacul", „Macul Roșu" Trupa de reviste.
PARIS (sală și grădină): Comediantul când vrea femeea și trupa Titi Mihăilescu.
RAHOVA: Viață fără griji și Diavolii aerului.
REX : Stăpânul junglei (ambele serii).
SPLENDID, Moșilor 290: Oameni cu aripi și Viață ușoară. Aripi românești.
ȘIC (Grădină): Olimpiada și Nomazii.
TOMIS (grădină și sală) : Maria Chapdelaine, Vârtejul.
TRIUMF : Nik gentlemen detectiv și Bill Gazon.
„UNIC" (grădină și sală : Vraja Albă și Adevărul Indrăcit.
VOLTA BUZEȘTI : Dama cu Camelii și Orașul păcatelor.
VENUS : Noptile Albe în Petrograd și Detectivul Doamnei.
VOLGA: Jurnalul unei Impărătese și Satan în Frac.

Football Football Football Football Football Football Football

De vorbă cu d. inginer Salvan despre football în general şi despre Victoria în special

Adevărata situaţie a clubului clujean şi aspectele conflictelor dintre jucători şi conducere

Câteva probleme capitale ale footbalului nostru, discutate de unul din cei mai vechi sportivi români

Clubul sportiv Victoria s'a bucurat în timpul acestei vacanţe de o publicitate neobicinuită, datorită evenimentelor cari s'au petrecut în sânul lui şi pe care suntem siguri că nu şi-o dorea.

Fiecare gazetă a înregistrat punct cu punct, fază cu fază toate conflictele cari au sdruncinat clubul clujean dar nimeni până acum nu a cercetat atent situaţia lui în ansamblul ei, pentru a avea explicaţiile reale.

Am profitat de prezenţa în Capitală a d-lui ing. Salvan, vicepreşedintele Victoriei, pentru a-l interviewa asupra chestiunei care ne preocupă şi a servi la rândune explicaţii clare cititorilor, pentruca astfel lucrurile să fie odată lămurite şi câmpul divagaţiilor închis.

INCEPUTURILE SPORTULUI ROMANESC IN ARDEAL

D. inginer Salvan este cu siguranţă unul din cei mai vechi sportivi din ţara noastră şi unul din iniţiatorii mişcării sportive naţionale sub dominaţia maghiară.

Românii noştri din Ardeal au făcut sport prima oară la Budapesta, ca membri ai „Societăţii Universitare Petru Maior", începând din anii 1902/1903.

Toţi aceşti studenţi români, odată studile terminate, se înapoiau în oraşele lor, unde fiecare căuta să creeze o societate sportivă grupând toţi românii din regiune, după modelul celei în care activaseră la Budapesta.

D. inginer Salvan, impreună cu alţi români din Cluj au înfiinţat în anul 1912 „Societatea Sportivă Ardeleană", primul Club românesc mare din Ardeal, acela care nu în mică măsură a contribuit la crearea şi menţinerea unei conştiinţe naţionale româneşti în Ardeal şi care, în anul 1912 — an în care a luat fiinţă F. R. F. A. — a organizat la Orăştie prima manifestaţie sportivă românească din Ardeal.

CUM A LUAT NAŞTERE VICTORIA

In anul 1919 — după unire — a mai luat fiinţă la Cluj o nouă grupare sportivă Dacia, care a fuzionat în acelaş an cu Societatea Sportivă Ardeleană dând naştere clubului România-Victoria de azi.

Caracterul naţional al clubului clujean îşi are în rândurile de mai sus explicaţia precisă, iar mentalitatea sănătoasă a conducerii, care nu face achiziţii ci ridică mereu elemente tinere româneşti, nu este altceva decât scopul pentru care clubul a fost înfiinţat.

PROFESIONISMUL A FOST PREA CURÂND INTRODUS LA NOI ŞI E PENTRU ŢARA NOASTRĂ O ADEVĂRATĂ PLAGĂ

După această introducere cam lungă în care am arătat ce reprezintă d. ing. Salvan în sportul românesc şi ce reprezintă şi clubul d-sale, îi dăm cuvântul în câteva chestiuni de extremă importanţă pentru footballul nostru, între cari prima abordată este profesionismul.

„La noi" — începe conducătorul clujean — „profesionismul a fost introdus prea devreme. Clubările în special cele româneşti din vechiul regat — pentru că cele din Ardeal sunt în mare majoritate minoritare — nu aveau vechimea şi experienţa necesară, aşi putea spune maturitatea necesară, pentru profesionism.

„De aceea, majoritatea acestor cluburi nu se pot acomoda cu viaţa sub acest regim, decât cu mari cheltueli, reprezentând sumele pe cari le întrebuinţează pentru cumpărarea jucătorilor. La noi sunt cluburi cari cumpără odată câte o echipă întreagă, dar sunt puţine acelea cari îşi creează singure cadre".

„In afară de aceste inconveniente, introducerea prematură a profesionismului mai prezintă şi altele: la noi nu se formaseră încă masse de jucători aşa încât nu prea aveai pe cine să faci profesionist, iar cluburile amatoare cari nu mai atrag public, nu pot progresa din cauza lipsei mijloacelor materiale".

„Alt capitol ar fi acela al conştiinţei profesionale a jucătorilor: neformaţi, aceştia nu o posedă decât în foarte mică măsură. In Anglia profesionistul e ca orice funcţionar: vine la antrenament şi match ca la birou şi duce o viaţă conformă cu eforturile cari i se cer. La noi, trebue să-i păzeşti cu parul înainte de match".

„Faptul că nu mulţi jucători maturi au fost apţi de a fi avansaţi la profesionism a făcut să fie foarte căutat tineretul. Elevul sau studentul profesionist de football avea la 16-17 ani, o leafă. Studiile, inevitabil, începeau să fie neglijate iar la finele anului, comitetul clubului trebuia să meargă la cutare domn profesor să se umilească pentru ca aripa dreaptă a echipei să promoveze clasa".

„Aşa se termina liceul, de multe ori şi facultatea iar societatea primea în sânul ei un element cu totul nepregătit în vederea luptei dusă pentru existenţă"...

REDUCEREA LIMITEI DE VÂRSTĂ A JUNIORILOR IN VEDEREA DEMISIEI UN MARE RĂU

„După cum se ştie" — continuă interlocutorul nostru — „regulamentul prevede că un junior nu-şi poate părăsi gruparea decât la vârsta de 20 ani, exceptând cazurile de forţă majoră".

„Comitetul federal intenţionează să coboare această limită la 18 ani".

„Pentru noi grupările care ne formăm singure jucătorii, aceasta ar însemna o lovitură mortală. Noi nu avem posibilitatea materială să facem achiziţii şi chiar dacă am avea-o, nu am face. Este contra principiului nostru. Socotim că un club are menirea să promoveze cât mai multe elemente sănătoase şi bine construite fizicește. Dacă nu facem acest lucru şi ne mulţumim să cumpărăm oameni formaţi de alţii, nu mai suntem club sportiv şi nu mai meritâm să existăm ca atare".

„Dacă jucătorii pe cari îi formăm ne sunt luaţi imediat ce devin apţi de a fi utilizaţi în prima echipă, noi nu folosim nimic. Iarăşi nu ni se poate cere să punem să joace în divizia naţională băeţi de 16 ani. Noi urmărim prin sport să scoatem cetăţeni călîţi iar nu epuizaţi şi un copil crud supus la eforturi mari se va resimţi cu siguranţă toată viaţa".

CONFLICTELE CU JUCĂTORII

„Inceputurile conflictelor materiale dintre club şi jucători au la noi o origină mai veche".

„Victoria a avut la început o autorizaţie pentru jocuri de noroc la clubul său care îi aducea un venit suficient pentru a face faţ tuturor cheltuelilor echipei de football: toată lumea era atunci mulţumită căci puteam face faţă pretenţiilor tuturor".

După interzicerea jocurilor de noroc însă, a intrat sărăcia pe uşe iar buna învoială şi înţelegerea au eşit pe fereastră. Jucătorii tentaţi de alte cluburi au început să ne facă fel de fel de dificultăţi".

„In vara anului 1938, părintele dr. Cociuban, tatăl celor doi jucători ai noştri, a venit şi a pretins dela club suma de lei 29.000 lei obligaţie necontractuală a clubului nostru".

„Părintele dr. Curea, fostul nostru preşedinte, neputând face faţă obligaţiilor, mi-a trimis mie o scrisoare de demisie rugându-mă să girez conducerea până la adunarea generală.

„Aceasta convocată, părintele Cociuban a declarat că sunt români din Cluj cari ar fi dispuşi să doneze clubului sume până la 50.000 lei dar că noi, comitetul, refuzăm primirea lor".

„Noi cari nu ştiam de existenţa acestor donatori ne-am informat asupra lor. Intre timp părintele Cociuban a venit în fruntea jucătorilor cerând la conducerea secţiei de football pe d. I. Cojocaru".

„D-sa, întrebat de noi asupra capitolului financiar, ne-a declarat că donează clubului suma de lei 150.000 cu condiţia ca să fie ales conducător al secţiei de football şi să controleze d-sa gestiunea. Imediat, părintele Cociuban a primit 10.000 lei din datoria ce avea de încasat dela club şi cu aceasta conflictul a fost aplanat".

„Ajungem astfel în primăvara anului 1939, mai precis în luna Mai. In această lună, toate contractele cu jucătorii noştri au fost reînoite, astfel încât noi, crezând în cuvântul lor, nu am mai făcut uz de dreptul de retenţie".

CAZUL POP VASILE

„In ajunul jocului cu Ripensia, părintele Cociuban a început din nou să se agite, pretinzând restul de 19.000 lei ce avea de primit, şi după ce în prealabil renunţase în favoarea clubului la 7000 lei din ei şi declarând că în cazul când datoria nu-i este achitată integral imediat, fraţii Cociuban nu joacă la Timişoara".

„După cum se ştie, am jucat împotriva Ripensiei cu o echipă improvizată şi am pierdut".

„Fraţii Cociuban urmau să fie suspendaţi pe doi ani — conform deciziei luată în unanimitate de comitet — dar în urma intervenţieie Asociaţiei suporteurilor bucureşteni ai Victoriei s'au aplanat din nou lucrurile".

ULTIMA FAZĂ

„Intre timp Pop Vasile, tentat de ofertele cari i s'au făcut, a dezis angajamentul contractual ce încheiase cu noi în Mai şi a demisionat".

„Momentan ceva nu este în regulă şi ne judecăm la comisiunea de transferări care va decide".

„Ceeace regretăm însă, în cazul când Pop ne va părăsi, este faptul că nu a avut curajul să fie loial faţă de noi până la sfârşit".

CAZUL FELECAN I

„Mai interesant şi mai ciudat este cazul lui Felecan Iacob. Acesta, la începutul lui Iunie a venit la noi pentru a modifica condiţiunile contractului, dat fiind că se căsătoreşte".

„A cerut salariu 4000 lei lunar, a pretins ca să-i cumpărăm mobilă iar în plus un ajutor de lei 25.000 pentru construcţii".

„Toate condiţiunile au fost acceptate şi primele două din ele şi împlinite: mobila cumpărată de noi este folosită şi azi de menajul Felecan Iacob".

„Cu toate acestea, jucătorul a demisionat"...

CU CEILALŢI JUCĂTORI

„Cu ceilalţi jucători situaţia e simplă: sunt toţi purtaţi de părintele Cociuban".

„Graţie acţiunii acestora, d. Cojocaru a demisionat dela conducerea secţiei de football, acelaş domn Cojocaru pe care părintele Cociuban şi jucătorii l-au cerut acum un an la conducerea secţiei".

„Pentru a se termina odată aceste conflicte, am cerut federaţiei să delege un membru al comitetului federal care să ia parte la adunarea noastră generală extraordinară, să verifice întreaga noastră gestiune şi felul cum am administrat clubul. Dacă am administrat rău şi am luat bani dela club, să ne pedepsească. Dar dacă am administrat bine şi am dat noi bani clubului, atunci federaţia să ne ajute nouă să ne ducem mai departe existenţa şi să pedepsim exemplar pe aceia cari au dus clubul la anarhie".

C. A. M. T. cooptează noui membri

In sânul conducerii grupării C. A. M. T. din Timişoara — noua promovată în Divizia A — vor fi cooptaţi noui membrii.

Este vorba de alegerea a câtorva personalităţi bucureştene, preşedinţia de onoare urmând a fi oferită d-lui gen. Gabriel Marinescu, preşedintele F. R. F. A.

Două noui înscrieri în Cupa României

Se pare că anul viitor, cupa României se va bucura de un succes nesperat.

In cursul zilei de eri, comisiunea a mai primit două înscrieri:

Olimpia (Bucureşti).
Vrancea (Focşani).

Shooturi şi bare

Duminică 30 Iulie a. c. ora 7.30 s'a disputat un match de football între echipele neafiliate *A. S. Vulturul de Mare* şi *A. S. Fundănescu* pe Stadionul Sp. Muncitoresc contând ca drept revanşă şi terminat cu rezultatul de 2:1 (1:1) în favoarea *Vulturul de Mare.*

Goalurile au fost marcate de Gică-Târgovişte şi Victor Oprescu.

Pop Vasile a recunoscut semnăturile şi pentru U. D. R. şi pentru Victoria!..

(Urmare din pag. I-a)

întreabă d. preşedinte al comisiei.

Explicaţia lui Pop e lungă dar precisă:

„Prin noul contract semnat cu Victoria mi se oferea un salariu lunar de lei 5.000. Era pentru mine o îmbunătăţire simţitoare şi din această cauză urmăream cu foarte mare atenţie aplicarea lui. Nu mică mi-a fost deci surpriza când am fost informat că contractul meu n'a fost încă înregistrat la F. R. F. A. Am crezut că gruparea nu înţelege să-şi respecte angajamentul luat faţă de mine şi — cum mai erau doar câteva zile până să expire termenul demisiilor — am profitat şi am demisionat şi eu. Ulterior, când mi-a venit oferta U. D. R.-ului, care îmi convenea, şi numai după ce m'am convins că angajamentul încheiat ulterior cu Victoria e nul, am semnat contracte noi pentru clubul din Reşiţa.

NU RECUNOC INTEGRAL DECLARAŢIA DATA DE MINE ŞI PREZENTATA DE VICTORIA LA F. R. F. A.

Se ştie că Victoria a prezentat la F. R. F. A. o declaraţie a jucătorului Pop Vasile, unde acesta recunoaşte că actele de legitimare pentru U. D. R. au fost semnate de fratele său.

In faţa comisiei, jucătorul nu a recunoscut decât pasagii din declaraţia scrisă prezentată de Victoria. Capitolul cu semnăturile fratelui său a fost negat integral: Nu a dat nici un fel de delegaţie nimănui — nici scris, nici verbal — să semneze acte. A rugat însă pe fratele său să continue tratativele cu U. D. R. pentru că el era ocupat cu armata.

NECONCORDANŢA DATELOR

O chestiune care a făcut valvă mare, aceea a recomanda nn mare, aceea a neconcordanţei dintre data scrisorii de demisie şi aceea a înregistrării ei la F. R. F. A. este tratată de Pop ca o simplă încurcătură provenită din zăpăceală sau neglijenţă.

Şi cu aceasta audierea s'a terminat.

ŞEDINŢA VIITOARE LUNI

Comisiunea se va întruni din nou Luni seara, când se speră că va fi în complet şi va putea judeca în fond.

F. C. Carpaţi a primit o ofertă din partea unui jucător jugoslav

O nouă grupare românească a primit o ofertă din ţară pentru un jucător Jugoslav. Este vorba de F. C. Carpaţi, căruia i s'a oferit un înaintaş.

Dar băimărenii nu au bani pentru achiziţii în momentul de faţă, astfel că oferta a rămas fără răspuns.

football football football football football football football football

Tabăra juniorilor dela Braşov organizată pe centre

Mai sunt locuri. S'a alcătuit un program străjeresc. Un match Bucureşti A şi selecţionata taberei

Braşov, 3 (Prin telefon).—Tabăra juniorilor s'a populat. Tinereţea sburdă. Peste tot figuri cunoscute. Bucureştenii sunt cei mai numeroşi.

Până acum au sosit 101 juniori repartizaţi astfel:

Bucureşti 30
Brăila 6
Tg.-Mureş 4
Chişinău 5
Arad 8
Ploeşti 6
Cluj 7
Reşiţa 6
Cernăuţi 3
Valea Jiului 5
Iaşi 7
Oradea 4
Târgovişte 4
Sibiu 6.

Sibienii au sosit azi, fiiind ultimii. Existând încă 15 locuri disponibile, s'a telegrafiat la Bucuşti, Braşov, Cluj şi Oradea pentru a fi trimişi juniorii cari au fost selecţionaţi şi n'au mai putut face deplasarea din cauza locurilor puţine.

S'A FĂCUT UN ANTRENAMENT

Azi s'a făcut un antrenament uşor sub supravegherea lui Braun pe stadionul municipal.

Intre orele 9 şi 12 s'a făcut condiţie fizică, iar după amiază teorie.

După cum se vede nu se pierde niciun moment, totul fiind minuţios aranjat dinainte.

PROGRAM STRĂJERESC

Toţi juniorii făcând parte din marea armată străjerească, programul a ţinut seama şi de acest fapt, astfel că a fost întocmit pe baza străjeriei.

Dimineaţa are loc solemnitatea ridicării pavilionului în mijlocul întregei adunări.

O serie de coruri au şi fost puse pe program. Şc. va ţine şi un şir de şezători.

TABĂRA MPARŢITA IN CENTRE

Indată după sosirea tuturor juniorilor, tabăra a fost împrăţită în nouă centre a câte 12 juniori.

Cele 9 centre sunt următoarele:

Arad: cu 8 iuniroi arădeni şi 4 din Tg.-Mureş.

Bucureşti A şi *Bucureşti B*, în total 24 juniori.

Brăila: 6 juniori din Brăila, 5 din Chişinău şi un bucureştean.

Sibiu: 6 sibieni, 4 din Târgovişte şi 2 din Bucureşti.

Cluj: 7 clujeni, 3 din Cernăuţi şi 2 bucureşteni.

Ploeşti: 6 din Ploeşti, 4 bucureşteni şi un Sibian.

Iaşi: 7 din Iaşi şi 5 din Valea Jiului.

Oradea: 6 orădeni şi arădeni şi 6 din Reşiţa.

SÂMBATA INCEPE UN CAMPIONAT AL CENTRELOR

Aceste nouă centre îşi vor disputa un campionat, care începe Sâmbătă 5 August.

Matchurile vor dura două mitempsuri a câte 30 minute.

D. GENERAL MARINESCU ASISTĂ LA FINALA

Finala acestui campionat se va desfăşura în prezena d-lui general Gabriel Marinescu, preşedintele R. R. F. A.

Se va disputa un match între Bucureşti A şi Selecţionata taberei.

Deschiderea acestei partide va fi furnizată de selecţionatele B şi C ale taberei.

Sparta cere Venusului peste 500.000 lei pentru Senecky

Cum se ştie, Venus este în tratative pentru angajarea unui jucător străin şi anume să achiziţioneee pe Senecky, cunoscutul internaţional ceh, cu care a tratat şi Rapid, în zadar însă.

Tratativele sunt în curs — între d-nii av. Al. Eladescu şi col. Tessar, — dar n'au ajuns la un rezultat pozitiv, din cauza pretenţiilor Spartei. Aceasta cere drept cost al deslegării circa 550.000 lei şi Venus nu-i dispus să ofere atâta.

Se speră însă că până la urmă se va ajunge la un acord.

Vifor-Dristor-Vulturii Carpaţilor 4-2 (2-0)

Silistra, 2 (Corespondenţă). Duminică 30 Iulie a. c., s'a disputat în localitate matchul amical dintre gruparea bucureşteană Vulturii Carpaţilor şi Vifor-Dristor care a revenit gazdelor cu 4:2 (2:0).

CUM S'A MARCAT

In minutul 16 fundaşul stâng bucureştean comite un foul în careu, care este transformat impecabil de Matos. După puţin timp, la o învălmăşală, Silvestru urscă scorul: 2:0.

La reluare din nou gazdele au iniţiativa jocului. Un alt 11 m. este transformat magistral de acelaş Matos. Peste puţin timp Matos pasează lui Gigi iar acesta lui Peniu, care dela 4 metri înscrie.

Bucureştenii pornesc la atac şi până la sfârşit înscriu prin Cameniţă şi Motoraş, după ce au tras mai multe bare.

CEI MAI BUNI

S'au distins: portarul Ionescu, Matos, în revenire de formă, care a constituit un stâlp în centrul liniei de mijlocaşi, Gigi şi Silvestru dela învingători; Cameniţă, Motoraş, Enciulescu, Jean Ionescu au plăcut mult dela bucureşteni.

A arbitrat d. E. Zalarescu. Viforul a prezentat următoarea formaţie: Ionescu, Curdin, Hurezeanu, Parusky, Matos, Papazian, Peniu, Costache, Gigi şi Silvestru.

Mica (Brad) joacă cu Universitatea şi Gloria (Galaţi)

După o vacanţă de 30 zile, activitatea sportivă din localitate reîncepe cu jocul de football amical, dintre echipele Universitatea din Cluj şi Mica.

Aceste echipe s'au mai întâlnit pe teren în anul 1937, când jocul a fost câştigat de Mica cu 5:2.

Gazdele pun mare preţ pe acest joc, dorind a verifica posibilităţile echipei, în faţa unui adversar serios, înainte de începerea jocurilor din divizia B.

Tot în cadrul pregătirilor pentru punerea la punct a echipei, Mica va juca la 15 August un joc amical cu Gloria C. F. R. Galaţi la Brad, în cadrul unei serbări sportive ce va avea loc la această dată.

Până la reîntoarcerea antrenorului Manovetz dela Budapesta, unde a fost operat de dr. Molnar, antrenamentul grupării Mica va fi condus de jucătorul Iancu Asparuh.

In urma plecării d-lui ing. Roman Corneliu dela soc. Mica, conducerea asociaţiei sportive a fost preluată de d. director al Case ide economie Emil Fugătă, prim vice preşedinte, fiind ajutat de d. Guaza P., secretar general.

Combinata „RADOVANU-BUDEŞTI" „HOTARELE" 3-2 (1-1)

Duminică 30 Iulie s'a disputat între echipele comunelor **Radovanu-Budeşti** şi **Hotarele-Ilfov**, pe terenul din comuna Hotarele, un match amical de foot-ball în faţa unui număr de peste 300 spectatori. Matchul s'a terminat cu rezultatul de 3:2 în favoarea echipei Radovanu-Budeşti, care a dominat tot timpul.

Scorul a fost deschis în minutul 28 de echipa combinată prin punctul marcat de înaintaşul ceaşcă. După trei minute, gazdele reuşesc să egaleze.

Repriza secundă a fost mai înverşunată. In min. 68 Motroc marchează pentru Radovanu-Budeşti, iar în min. 76 Dobrescu urcă scorul la 3:1. In sfârşit echipa Hotarele reuşeşte în min. 83 să marcheze al doilea punct.

Dintre jucători s'au remarcat: Dinescu Petruş, Sandy Motroc, Mişu Dobrescu (Radovanu-Budeşti şi Zeldea, Gică, Costache şi Bebe (Hotarele).

A arbitrat d. Al. Niculescu.

Din lumea cluburilor mici

Clubul sportiv „Vulturii verzi" sub conducerea d-lui Mitică Dimulescu organizează Duminică 6 August pe terenul Arsenal (maşina 33) o competiţie care aruncă în joc o cupă sistem fulger.

Inscrierile se primesc la d. Mitică Dimulescu, pe adresa: Moara Herdan, Şos. Basarab 15 între orele 8—12 dim., 3—7 d. a. şi Duminică pe teren până la ora 8.

Poşta redacţiei

G. P. Brad: Matchurile le daţi telefonic şi expediaţi o cronică amănunţită în chiar seara întâlnirii. Procedaţi la fel cu toate celelalte ştiri.

Rapid are 264.000 lei pentru Negru Bogdan şi Cuedan

Roşculeţ a primit gratuit deslegarea

Din gruparea F. C. Rapid — cum se ştie — au demisionat patru jucători: Negru (Victoria), Bogdan (Gloria-Buc.), Cuedan şi Roşculeţ (Olympia).

Pentru aceşti jucători, feroviarii au anunţat la F. R. F. A. că pretind: 90.000 lei pentru Negru, 150.000 pentru Bogdan şi 24.000 pentru Cuedan, lui Roşculeţ i-au dat deslegare gratuit.

Venus joacă cu Tricolor C.F.P.V. la 15 August la Bucureşti şi la 20 August la Ploeşti

La transferarea lui Lupaş se ştie că Venus şi-a luat angajamentul ca să joace două matchuri cu Tricolor C. F. P. V.: unul la Ploeşti şi altul la Bucureşti.

Aseară, aceste două matchuri au fost fixate după cum urmează:

15 AUGUST

Venus — Tricolor C. F. P. V. la Bucureşti.

20 AUGUST

Tricolor C. F. P. V.— Venus., la Ploeşti.

Covaci I, Bartunek, Pop, Bocşa şi Gallis pe lista de transferări a Tricolorului C.F.P.V.

Am anunţat mai de mult că Tricolor C. F. P. V. este dispus să vândă o parte din jucătorii săi. A şi întocmit o listă de transferări alcătuită din următorii jucători:

Covaci I, Bartunek, Pop, Gallis şi Bocşa.

Dar până astăzi n'a primit oferte.

In ce priveşte viitorul, Tricolor C. F. P. V. s'a hotărît: Va juca singur în Divizia B.

Macabi reia Duminică antrenamentul

Macabi începe antrenamentele Duminică, dimineaţa, la ora 9, pe terenul de la Ciocanu.

Au fost convocaţi toţi jucătorii şi la această primă şedinţă, care va fi deschisă cu o mică solemnitate, vor participa toţi membrii comitetului.

CONVOCARI

● Clubul sportiv SOCEC-LA-FAYETTE convoacă pentru azi Vineri 4 August ora 4 d. a. la antrenament, în vederea deplasării la Călăraşi Duminică 6 Aug., pe terenul Turda, toţi jucătorii echipei prime.

Prezenţa este obligatorie.

● A. S. DREPTATEA anunţă pe această cale că din împrejurări de ultima oră amână deplasarea dela Valea Călugărească de Duminică 6 August pentru o dată ce se va stabili ulterior.

Tot cu această ocazie convoacă Duminică 6 August la ora 6 dim. în grădina Tribunalului în vederea deplasării la Băneasa pentru a juca în cupă, următorii jucători:

Piola, Marinescu, Gheorghiu, Preda, Tunsoiu, Lică II, Titel, Lupu, Matei, Tică, Samy, Stoica, Willy, Olincar, Tony, Lambescu, Spirescu Raul, Titi şi Filip.

Se convoacă în mod special jucătorii: Lambescu, Spirescu şi Titel.

● ASOC. CULTURALA SPORTIVA ALBASTRU (A.C.S.A.) convoacă pentru Vineri 4 August 1939 în localul Districtului Bucureşti la ora 20 pe toţi d-nii delegaţi ai grupărilor: Turda, Olimpia, Monitorul Oficial, Adesgo, Socec, Industria Iutei şi Carmen pentr uaşi da consimţământul de participare la „Cupa Mihail Loghin".

Tot odată se va face şi tragerea la sorţi.

Intre Petrolişti!

A. S. Distribuţia-Concordia la gura Ocniţei

Duminică se va desfăşura la Gura Ocniţei matchul dintre A. S. Distribuţia şi Concordia din localitate.

Bucureştenii nenivinşi în cursul campionatului şi a celor câteva matchuri amicale susţinute, se pregătesc serios, pentru a-şi păstra reputaţia intactă.

Astfel, eri au făcut un serios antrenament pe terenul dela Mogoşoaia, antrenament la care au fost prezenţi toţi jucătorii, precum şi juniorii înscrişi în grupare.

Football Football Football Football Football Football Football

O serie intermediară între „A și B"...

...iată obiectivul unei mișcări inițiate și organizate de A. S. Constanța

Se va ține o adunare a reprezentanților grupărilor interesate, înainte de comitetul federal

Modificarea formulei diviziei naționale A.

Iată un vis frumos, pe care toată lumea îl vedea spulberat de categoricele declarații ale factorilor oficiali.

Dar se arată că mai sunt din aceia cari cred că formula se poate modifica, dacă se pornește o acțiune de lămurire prin memorii practice și bine documentate.

Leaderul acestei acțiuni de lămurire — care se desemnează — este gruparea A. S. Constanța.

In reportajul care urmează veți putea cunoaște principiile și propunerile.

Sunt foarte interesante.

In general ele sunt :

Falimentul financiar al actualei divizii naționale secunde determină și falimentul tehnic al echipelor.

Falimentul financiar poatefi evitat prin formula echipelor municipale.

Instituirea unei serii intermediare între divizia națională A și B în care să participe echipele municipiilor.

O SCRISOARE ȘI UN MEMORIU

Gruparea A. S. Constanța, prin reprezentantul său d. M. Benderli, a adresat celor trei cluburi retrogradate următoarea scrisoare :

Constanța, 31 Iulie 1939

„Grupările din divizia B o bună parte din ele — doresc modificarea actualei formule de disputare a campionatului al acestei categorii.

Ne-am permis să vă trimitem și D-v. un proect din acest memoriu pentru a-l studia dacă v'ar conveni să activați într'o formulă ca acea preconizată de noi.

Vă trimitem tot odată și o copie după scrisorile pe care le-am înaintat cluburilor din orașele respective .

In cazul când v'ar conveni formula, vă rugăm să binevoiți a ne comunica faptul în mod expres.

Deasemenea vă rugăm să faceți orice adnotare veți crede de cuviință pe proectul de memoriu.

Ne-ar bucura foarte mult dacă ați binevoi să luați și dv. parte la consfătuirea pe care dorim s'o ținem la Constanța".

Sănătate,

(ss) *M. Benderli*

Iată și memoriul pe care A. S. Constanța l-a trimis tuturor grupărilor din municipiile fără reprezentanți în prima divizie națională 1.

In el sunt lucruri interesante și se desvălue caracterul acestei mișcări, care dacă poate atinge amploarea ce i se pregătește, poate conduce la un rezultat pozitiv pentru grupările interesate.

Domnule Președinte,

Față de situația tot mai precară a Diviziei B, ale cărei jocuri nu mai oferă nici un fel de atracțiune pentru publicul din centrele noastre, din cauza pletorei de echipe slabe — astfel că, în loc să avem astăzi un public mai mult numeros, numărul spectatorilor a început să scadă — ne-am gândit că singurul mijloc de a stimula interesul spectatorilor este o schimbare a actualei formule, care să stimuleze deopotrivă spectatorii, conducătorii și pe jucători, ridicându-le și nivelul tehnic.

Odată cu scăderea interesului și în aceeași măsură, cum este firesc de altfel, au scăzut și încasările astfel că dacă astăzi acoperim o bună parte din regia jocurilor cu fonduri din bugetul ordinar al clubului, nu peste multă vreme vom fi nevoiți să suportăm cheltuielile de regie în întregimea lor.

Dacă situația de astăzi este îngrijorătoare, peste puțin timp ea va deveni gravă și nu vedem cum se va putea ieși din impas.

NECESITATEA UNEI ACȚIUNI COMUNE

De aceea, judecând situația cât mai obiectiv posibil, este necesar ca în fiecare oraș important făcându-se un front comun al grupărilor, să se pornească o acțiune de redresare.

Este necesar ca toate aceste centre să se unească nitr'o acțiune comună și să ceară modificarea actualei formule a diviziei B, alcătuindu-se cu o parte din competitorii ei o serie unică pe țară formată din 14 echipe.

Procedând astfel, vom avea siguranța că în acest mod vor pătrunde în divizia A numai centrele sportive, după cum ni s'a promis

Ar fi de dorit însă ca echipele reprezentative ale acestor centre, ca să fie cât mai puternice, să contopească în fuziuni echipele existente în divizia B, astfel ca di nfuziunea lor să poată ieși o echipă cât mai puternică.

O astfel de grupare eșită dintr'o fuziune, ar putea purta denumirea orașului și credem că va putea mult mai ușor să obțină și sprijinul autorităților locale. Schimbarea de nume ar fi de dorit să se facă chiar în orașele unde există câte o singură grupare și care oricum ar urma să intre în această competițiune.

Ne dăm perfect de bine seama de obiecțiunile ce se vor face când aceste grupări cu un trecut frumos vor fi nevoite să renunțe la acest nume de care sunt legate atâtea amintiri. Dar când vedem că aceste nume nu mai pot străbate greutățile ce le stau astăzi în cale, este sportiv ca, renunțând la el, să ridicăm sportul în orașul nostru la un nivel demn de luat în seamă, câștigând astfel stima tuturor sportivilor localnici.

Noi cari vedem lucrurile prin această prismă, ne permitem ca în numele ideii care ne animă activitatea, să vă adresăm prezentul apel, cu rugămintea ca, în cazul când nu veți fi de părerea noastră, să nu-l luați în nume de rău, fiindcă dorința noastră este ca în câțiva ani de zile să se ridice o serie nouă de centre puternice.

In sensul celor expuse mai sus ne permitem să vă înaintăm un proect de memoriu, pe care vă rugăm să-l citiți și să-i faceți toate adnotările ce veți crede de cuviință. Noi am trecut câteva puncte pe care nu le considerăm definitive atâta vreme cât nu vor sosi și răspunsurile Dv., după care îi vom da redacțiunea definitivă ca formă și fond.

Proectul acesta de memoriu vă rugăm să-l studiați în termenul cel mai scurt posibil, însoțindu-l cu răspunsul dv. afirmativ sau negativ, astfel ca în cazul când sunteți de aceeași părere să-l putem prezenta Comitetului federal, ce va avea loc irevocabil la data de 8 August a. c.

O CONSFATUIRE LA CONTANȚA

Suntem bucuroși dacă veți binevoi a lua parte la o consfătuire pe care dorim s'o ținem la Constanța în ziua de 6 August după amiază, iar în ziua de 8 August să ne prezentăm în corpore în fața Comitetului federal cerând audiență și d-lui președinte explicându-i și verbal situația grupărilor din divizia secundă.

In cazul când doriți să participați, fie dv. personal, fie un delegat al grupării, vă rugăm să ne comunicați din vreme faptul pentru a vă putea reține camere la hotel. Răspunsul ar putea fi telegrafic pe adresa de mai jos.

Cât privește memoriul adnotat cu observațiile dv., în cazul când nu veți putea participa la această consfătuire, vă rugăm să-l expediați cât mai repede .

Sperăm însă că veți lua parte la consfătuire, fiind de interes capital pentru gruparea dvs.

Sănătate,

M. Benderli

ȘI UN PROECT DE MEMORIU PENTRU COMITETUL FEDERAL

Alături de aceste scrisori, inițiatorul acestei acțiuni comune a trimis și un proect de memoriu pentru comitetul federal de la 8 August.

Președinții grupărilor sunt rugați a face adnotări pentru ca după primirea tuturor răspunsurilor să se poată da formă definitivă proectului ce va fi înaintat comitetului federal.

Iată textul acestui „proect de memoriu" trimis grupărilor din centrele municipale.

„Domnule Președinte,

Campionatul diviziei B, care se desfășoară astăzi pe cele 4 serii regionale, nu poate satisface nici pe departe publicul unor centre de mai mare importanță.

Componența acestor serii a determinat o scădere a interesului care l-a avut publicul la un moment dat, astfel că pe zi ce trece avem de înregistrat deficite din ce în ce mai mari.

Pentru a ilustra această situație, vom da ca exemplu reforma de acum 2 ani a diviziei naționale A, care deși a fost hotărîtă pentru o durată de 2 ani, din cauza lipsei de interes pe care și-a manifestat-o publicul, s'a renunțat la acest termen și s'a revenit la vechea formulă, care stimulând interesul marei masse a spectatorilor, asigură sursa de venituri din care grupările își pot acoperi parte din cheltueli.

In actuala formă a diviziei B situația este aceeași.

Lipsa de interes a publicului a determinat deficite, care nu mai pot fi suportate, ele periclitând existența grupărilor din divizia B.

Interesul publicului spectator este stimulat de valoarea echipelor dintr'o competiție. Ori, în actuala formulă a diviziei B, cu cele 4 serii regionale, valoarea acestor echipe este discutabilă sub raport tehnic.

Din această cauză se observă, dela o vreme, o uniformizare; echipele mai bune, în loc să progreseze, ating valoarea echipelor slabe.

PRAPASTIA DINTRE A ȘI B

In asemenea condițiuni, nu este de mirare ca, în general, cei promovați în prima divizie să nu se poată menține, fiind sortiți unei retrogradări sigure, din cauza diferenței prea mari de nivel tehnic dintre cele 2 categorii.

Față de această situație care este destul de precară sub raportul tehnic și material, se impune o reformă care să dea un nou impuls la viață și acestor centre, pregătindu-le temeinic pentru o viitoare promovare în prima divizie națională.

Nu este admisibil ca numai 12 echipe într'o țară să dețină o valoare tehnică iar restul să fie cu mult sub valoarea acestora. Este în interesul federației ca să aibă cât mai multe echipe bine pregătite.

Ținând seama de considerentele mai sus expuse, ne permitem să sugerăm Onoratului Comitet federal următoarea propunere :

O SERIE INTERMEDIARA INTRE A ȘI B

Chiar din anul acesta să se înființeze o serie intermediară între diviziile A și B, compusă din 14 echipe în care să activeze:

a) Cei trei retrogradați : Tricolor C. F. P. V., Gloria și Chinezul

b) Reprezentanții calificați ai orașelor: Brăila, Cernăuți, Chișinău, Constanța, Craiova, Galați sau Tg Mureș, Iași, Lugoj, Oradea și Satu Mare.

c) Bucureștii fiind un mare centru sportiv, să fie reprezentat printr'o echipă luată în ordinea clasamentului.

După cum se observă, în această serie intermediară nu vor putea activa decât centrele sportive mai importante în care nu sunt echipe din Divizia A, cu excepția celor retrogradați și a orașului București.

SELECȚIUNEA PARTICIPANȚILOR

Selecțiunea să se facă după criterii cât mai obiective.

S'ar putea ca această selecțiune să se facă astfel :

a) In orașele menționate mai sus, în cazul când sunt două sau mai multe grupări, selecțiunea să se facă ținând seama de clasamentul anului 1938-1939.

b) In cazul când în același oraș sunt echipe care au activat în serii diferite. să fie preferată echipa cu cel mai bun clasament.

c) Dacă într'un oraș sunt mai mult de 2 echipe în divizia B să fie admisă în această competiție echipa rezultată din fuziunea a 2 grupări care au activat în divizia B în decursul anului 1938-1939.

Procedând astfel, vom avea siguranța că vor intra în această competiție în majoritatea cazurilor echipele cele mai bune.

UN AJUTOR FINANCIAR DIN PARTEA FEDERAȚIEI

Pentru ca această competiție să poată învinge greutățile materiale ce-i vor sta în cale, este necesar :

a) Să se obțină din partea căilor ferate o reducere de 5 la sută pentru grupurile formate din 11-15 jucători. S'ar putea ca C.F.R.-ul, la cererea Federației de Football să emită foi colective strict limitate la numărul deplasărilor pe care o echipă va fi nevoită să le facă conform programului întocmit de C. C. N. Aceste foi să fie limitate deci la jocurile de campionat.

b) Federația să aloce o sumă de 200.000 lei, din care să se acopere o parte din cheltuelile de deplasare pentru distanțele lungi.

Acest fond ar putea fi luat de Federație din fondul diviziei naționale A — 100.000 lei — iar restul din bugetul propriu.

Credem că aceste grupări merită acest ajutor neînsemnat ,atunci când este vorba de a se ridica clasa footballului.

c) La jocurile acestei competiții să se perceapă definitiv, drept fond al diviziei, suma de lei 0,50 de fiecare bilet fără rambursare, ușurându-se astfel regiile jocurilor.

d) Să se institue baremuri care să nu depășească suma de 16.000 lei pentru distanțele cele mai lungi. Baremurile minimale vor putea fi ușor acoperite din reținerile jocurilor.

PROMOVAREA

La sfârșitul anului să fie promovate primele două echipe clasate.

RETROGRADAREA

In primii doi ani să nu poată fi retrogradată decât o singură echipă, dând astfel posibilitatea acestor centre să se consolideze în acest interval de timp.

SE CER ADNOTARI

Prezentul memoriu vă rugăm să binevoiți a-l adnota cu observațiunile dv. în spațiul rămas liber. Numai în cazul când aceste spații nu vor fi suficiente, vă rugăm ca adnotările să le faceți pe altă hârtie. Numai după ce vom fi în posesia tuturor acestor răspunsuri, vom întocmi memoriul în forma lui definitivă, făcând toate mențiunile cerute de grupări.

Am dori însă ca orice mențiune să se facă într'o formă cât mai concisă. In cazul când acest proect nu va conveni grupării dv., vă rugăm de asemenea să vă exprimați punctul de vedere, fiindcă noi nu înțelegem să pornim o acțiune care să nu corespundă interesului general.

D-nul Cristian Weber şi hipismul german

In hipismul german, d. Cristian Weber deţine unul din rolurile preponderente. Om de mari realizări, un perfect organizator, cu mari posibilităţi, desigur că a contribuit în largă măsură la prosperitatea alergărilor de cai din Reich. Ceva mai mult. In mişcarea hipică europeană, deasemeni d. Weber deţine un rol de seamă. Este preşedintele congresului internaţional al pur sângelui care anual se remarcă prin opere de mare efect.

Săptămâna internaţională, în cadrul căreia s'a disputat importanta probă Das Braune Dand Von Deutschland a constituit un mare succes pentru d. Weber.

Ziarele de specialitate din Germania nu contenesc cu elogiile. Succesul acestui meeting i se atribue în întregime.

D. I. Matak, vice preşedintele societăţii hipice române de trap care a asistat la disputarea însemnatei curse, ne-a declarat că într'adevăr d. Weber a reuşit grandioase înfăptuiri.

Ceeace a însemnat Braune Band în anul curent este într'adevăr ceva măreţ. Un mai mare succes de organizare nici că se poate imagina.

S'au bătut toate recordurile în materie. S'a putut observa ingeniozitatea d-lui Weber care graţie calităţilor d-sale a reuşit să aducă sportul hipic german la înflorirea de azi.

Alergările de trap

Băneasa Trap; Ziua 27-a, Miercuri 9 August

— I N S C R I E R I —

Premiul ZIMA
Condiţie (1/1) — 13.000 lei

1660 Princesse Axtell, Zanoza, Suveran, Năluca, Iarba, Uraca, Ikar. Victoria, Domnia
1680 Dreapta, Năvalnic, Dolly B., Lut, Ciuleandra, Olga, Bănuţa, Speranţa
1700 Românaş
1720 Tara, Tibet, Rozina
1740 Lăutar, Puşa
1760 Musculiţa, Bistricioara, Nocica
1780 Lilia, Giovinezza II

Premiul VIDELE
Condiţie (1/1) — 13.000 lei

2100 Iarba, Dreapta, Năvalnic, Lut, Ciuleandra, Olga
2120 Dolly B., Rom;naş, Speranţa
2140 Lăutar
2160 Prinţ Worthy, Izvor T., Rozina
2200 Urla
2220 Musculiţa, Lilia, Giovinezza II, Helen Halpin
2240 Turla
2280 Don
2300 Bandit II

Premiul ZOPPOT
Condiţie (1/1) — 15.000 lei

1680 Isvor T.
1700 Bistricioara, Lilia
1720 Turla, Puşa, Urganda, Ulis, Hispano, Helen Halpin, Epoca
1740 Paj Axtell
1760 Eol, Brenn, Taina, Mirl-ştea, Amy Scotland
1780 Barza

Premiul VALCELE
Condiţie (1/1) — 15.000 lei

2100 Iarba, Speranţa
2120 Peggy Worthy, Kirasa, Rozina, Turla, Lăutar, Izvor T. Bistricioara
2140 Zarzăr, Lilia, Heeln Halpin, Gondolat II, Epoca
2160 Comoara, Crăiasa, Bandit II, Cilly Hanover
2180 Brenn, Elişor, Paj Axtell Amy Scotland
2220 Dâmb, Crai
2240 Aluniş, Candriu, Primăvara, Birlic
2260 Elena, Sorana, Oborean, Santuţa
2280 Bravo
2300 Extra

Premiul POLONIUM
Handicap — 13.000 lei

2040 Peggy Worthy
2060 Lin
2080 Kirasa, Lut, Lăutar, Rozina, Uria
2100 Comoara, Musculiţa, Peter Volo, Lilia
2120 Crăiasa, Turla, Giovineza II
2140 Zarzăr, Elişor
2160 Vrăjitor, Furor, Bandit II, Cina, Cilly Hanover
2180 Eol, Brenn
2189 Tais, Paj Axtell
2240 Epoca

Premiul PERYZADE
Handicap — 13.000 lei

1860 Crăiasa, Turla
1680 Zarvăr, Urganda, Elişor
1700 Vrăjitor, Hispano, Furor, Bandit II, Cilly Hanover
1720 Eol, Helen Halpin
1740 ais, Fudul
1760 Primăvara, Epoca, Crai
1780 Aluniş, Florita, Candriu, Dor de Ducă, Dâmb, Sorana, Amy Scotland, Răsura, Extra
1800 Jack, Mohor, Makrele, Talan, Tătăran
1820 Bravo

Premiul VARAZZE
Handicap — 15.000 lei

2100 General Worthy, Domnitor Puica, Aventurier
2120 Aluniş, Dâmb
2140 Jack, Peter Worthy, Zaluc
2160 Gangster, Eggy, Bravo
2180 Voinţa, Catinca
2200 Kismet
2220 Rota

Premiul VARCIOROVA
Handicap — 15.000 lei

1700 Iar, Nutza Worthy, Domnica, Spic, Peter Worthy, Sonora, Zgomot, Tava, Zalud, Barza, Elena
1720 Redea, Dolly Worthy, Rugina, Gangster, Va-ta Eggy, Dorna, Bravo
1740 Voevodul Ţiganilor, Voinţa Bruma II, Sonia Worthy Cartuşel
1760 Kismet, Catinca, Peceora Pleava, Coconaş
1780 Flying, Rosalinde, Cupidon Ben Hur, Fama, Giuditta
1800 Torent, Lanţ

Alergările de trap

Băneasa Trap; Ziua 26-a, Duminică 6 August 1939

—PROGRAM DEFINITIV—

Premiul RAMNICUL VALCEA
Condiţie (1/2) — 13.000 lei

1700 Iarba, Victoria, Lut, Românaş, Speranţa.
1720 Musculiţa, Prinţ Worthy, Isvor T.
1740 Turla.
1760 Urganda, Hispano.
1780 Bandit II, Epoca.
1840 Ural

Premiul NIPPON
Condiţie (1/10) — 18.000 lei

2140 Catinca, Ghimp.
2160 Jarvis, Eftin, Dorka, Tutun.
2180 Sam Worthy, Jade, Pock.
2200 Katy Cald. Ninon.

Premiul FETELOR
Grupă — 21.000 lei

1100 Veturia, Garofiţa, Porunca Aurica, Tip-Top, Odessa, Fatma, Chiquita, Joly, Dulcinea.

Premiul NOCHDNYK
Performanţă — 13.000 lei

1700 Jack, Ulis.
1720 General Worthy, Zvon, Zamora, Tais, Epoca.
1740 Redea, Sultan II, Spic, Pinkerton, Barza, Peter Gordon, Floare.
1760 Legionar, Lăcrămioara, Eggy, Tufănica, Durdulia.
1780 Santuţa.

Premiul BAEŢILOR
Grupă — 21.000 lei

1100 A 1, Victor, Voinicu, Ciurlic, Chilipir, Allah, Avion, Chiot, Ropot.

Premiul NEPTUN
Handicap — 13.000 lei

1700 Crăiasa.
1720 Cipa, Elişor.
1740 Vrăjitor, Hispano, Bandit II, Cilly Hanover.
1760 Eol.
1820 Crai.

Premiul LUSCHL
Handicap — 18.000 lei

2200 Cupidon, Kamaa, Pleava Brebenea.
2220 Blondella, Champion jr.
2240 Margaret T., Kundry, Pock
2280 Voraus.

Premiul NICARAGUA
Record — 18.000 lei

2120 Coconaş, Pacahantos.
2140 Uţa, Guardian Girl,, Kamaa, Ben Hur, Brebenea, Ducesa.
2160 Blondella, Jarvis.
2180 Sam Worthy, Anny Worthy, Nation, Casatca.
2200 Tutun, Iubita.
2220 Ninon.
2240 Havana.
2260 Gruia

Premiul RUŞOVAŢ
Handicap — 15.000 lei

2100 Primăvara.
2120 Nutza Worthy, Dor de Ducă, Pinkerton, Mura II.
2140 Sultan II, Lăcrămioara, Peter Worthy, Beţiv, Barza Taina.
2160 Dolly Worthy, Rugina, Sultana, Măgura.
2180 Bruma II, Sonia Worthy, Leu, Busuioc, Pacahantos
2200 Coconaş, Vuet.

TRAPUL ROMANESC PE ANUL CURENT

hipism

O ACTIVITATE LABORIOASA

Câştigurile trăpaşilor

O retribuire justă

Despre activitatea de trap din anul curent ar fi multe de spus.

S'ar putea face o serie de elogioase caracterizări.

In numărul de faţă vom studia această activitate sub latura câştigurilor trăpaşilor

Referitor la acest lucru, este de adăogat că programul a prilejuit o distribuire din cele mai juste.

Au fost satisfăcute toate principiile călăuzitoare în materie.

Astfel, în fruntea listei găsim pe excelenta Joppa Hanover, o iapă de clasă internaţională. A câştigat 284.200 lei.

Faţă de valoarea ei, desigur că acest câştig nu este prea important.

Dintre patru ani, cel mai mare câştig l-a adunat Petruş, care a făcut dead head în Derby, unul din cei mai buni produşi ai crescătoriei indigene.

Adda Worthy, şi ea câştigătoare de Derby a reuşit să câştige 157.100 lei.

Urmează Ghid, un excelent alergător cu 132.100 lei.

Dintre caii de trei ani, cel mai mare câştig îl are Gaby M. Adică 166.500 lei. Urmează Szeged, un excelent alergător cu 126.400 lei. In al treilea rând vine Zeta cu 113.400 lei. Dăm mai jos statistica.

CAI DE 3 ANI

Amy Scotland	37100
Bandit II	23300
Barza	46200
Brenn	27900
Bistricoar.	13000
Birlic	72400
Banuţa	2300
Cilly Hanover	23500
Călin	46300
Cimbric	8000
Cina	17500
Ciulandra	1000
Carol Hanover	76300
Cliford Hanover	9000
Dexter Hanover	42000
Draga Mea	65500
Don	25000
Elly	63300
Eol	32500
Epoca	21000
Floare	34300
Gaby M.	166500
Grozava	23400
Giovineza II	19500
Hispano	28000
Helen Halpin	19200
Ialpug	13800
Isvor T.	9700
Jocker	10500
Lilia	15800
Lăutar	8000
Lut	700
Miriştea	40100
Musculiţa	9800
Nicevo	9000
Nocica	14700
Olga	1500
Puşa	10000
Paj Axtell	34700
Prinţ Worthy	10000
Rama II	86900
Răsura	58900
Românaş	4300
Rozina	11600
Santuţa	61500
Szeged	126400
Speranţa	3100
Taina	42200
Tara	6500
Tătăran	21600
Tibet	5700
Turla	9500
Urla	16700
Ulis	28800
Ural	45500
Uranus	1000
Urganda	24400
Zeta	113400
Zarzăr	9700

CAI DE 4 ANI

Adda Worthy	157100
Aluniş	19800
Arvuna	19000
Belşug	114400
Beţiv	44800
Bravo	19000
Candriu	13900
Cartuşel	58300
Cavaler	18700
Comoara	19000
Crai	26600
Crăiasa	15000
Dâmb	19300
Desiş	12000
Diadia Lul	41800
Domniţa Harry	69000
Dor de Ducă	42800
Dorka	91700
Dudu Gordon	12500
Electra Carioca	800
Elena	47500
Elişor	21000
Extra	55600
Ezer Jo	25400
Flăcău	2500
Florita	15600
Fudul	24200
Furor	32500
Facla	700
Geisha	43700
Ghid	132100
Ghimp	62500
Harry Boy	30900
Hollo	72900
Iubita	99100
Josedale Margot	54800
Kirasa	3300
Lin	7000
Little Orphan	89400
Măgura	34900
Mohor	15200
Nataşa	56800
Oborean	25900
Ostaş	46600
Peter Gordon	41800
Peter Volo	8500
Petruş	188300
Poeniţa	48000
Primăvara	36600
Sorana	43000
Tais	15300
Tutun	81200
Vântişor	800
Va-ta	36400
Voevod	4400
Vrăjitor	16500
Winsome Josedale	119100
Zenit	44900

CAI DE CINCI ANI ŞI MAI SUS

Amilkar	10000
Amzel	20000
Antrag	78600
Anny Worthy	37200
Aventurier	1700
Ben Hur	23500
Benito H. P.	700
Blondela	48100
Brad	47200
Brebenea	32200
Bruma II	32200
Bunel	14000
Busuioc	60250
Casatca	61300
Catinca	27700
Champion	23200
Champion junior	85500
Centaur	39700
Ciclop	31200
Citronat Gordon	96300
Coconaş	60400
Colina	13100
Cupidon	26400
Curier	4300
Dolly Worthy	35200
Domnica	4700
Domnitor	1000
Dorna	25200
Ducesa	42900
Duda	1000
Durdulia	48300
Edith	26400
Eftin	62100
Eggy	13300
Elixir	2000
Elisabeth Mary	2000
Fama	34700
Farao	3000
Flyng	2000
Gangster	27700
General Worthy	8100
Giuditta	38800
Gondolat II	55200
Gretelbub	12000
Gruia	164100
Guardian Girl	32600
Guy Worthy	10000
Handicap	24700
Hanibal II	33000
Haron	115500
Havana	77900
Hercengo	27900
Ideal	52100
Igen	3300
Ieroşca II	19800
Izma	700
Jade	46500
Jarvis	54200
Jeannine Worthy	4500
Jeles II	13100
Joppa Hanover	284300
Kamaa	52800
Kanada	64900
Katy Cald	53600
King Worthy	59000
Kismet	19300
Kity Clair	14600
Kundry	54300
Lăcrămioara	32600
Lanţ	37600
Legionar	22700
Livada	10800
Leu	5000
Lucifer II	22200
Luna	13500
Luntraş	19100
Luţa	9000
Makrele	26800
Margaret T	37400
Mura	59000
Mura II	33500
Naplopo	33700
Nation	73700
Naverno	25000
Ninon	88700
Oszlany	800
Pacahantos	44500
Pai	11700
Pandur	70000
Pan Worthy	47200
arma	24700
Peceora	25500
Peter Worthy	19000
Pinkerton	33100
Pisica	137500
Pleava	18100
Pock	68700
Primrose	4800
uica	24200
Prinţ	1600
Roland D.	50200
Rosalinde	18700
Rugina	3500
Rota	15000
Sonia Worthy	28400
Sam Worthy	50100
Sonora	13800
Sorvanet	39500
Spic	24300
Stuf	1200
Sultana	39700
Sultan II	4900
Szelvesz	17200
Talaz	69500
Tava	30500
Thalio	9500
Theodora	26800
Torent	16400
Trixie	30400
Tufănica	38700
Uţa	36000
Valenţio	34300
Venezia	1600
Viitor	70000
Viva	41700
Viziru	46400
Voevodul Ţiganilor	15400
Voinţa	32600
Voraus	11100
Vuet	33100
Wodka	31200
Zalud	14600
Zgomot	34000
Zvo n	34600
Zamora	1000

La 2 ani, 1.26.2 pe kilometru

ADRIATICA a câştigat Jungend - Preis, la Ruhleben

Marţi s'a disputat la Ruhleben una din clasicele premii ale trăpaşilor germani de doi ani.

Rezultatul acestei curse, Jungend — Preis (20.000 mărci — 1600 metri), este mai mult decât concludent, pentru clasa trapului german.

Adriatica a terminat victorioasă, în timpul de 1. 26. 2. pe kilometru. Ea a dispus de Differenz cu cinci lungimi. Al treilea a fost Hambert.

Adriatica va face o mare carieră pe turf. Aceasta este părerea specialiştilor. Este soră după tată cu Probst, cel mai bun trăpaş german. Amândoi descind din Walter Dear.

Iată rezultatul complet al cursei:

1. Adriatica 1600 J. Frömming.
2. Differenz 1600 Gh. Mills.
3. Hambert 1600 W. Heitmann.
4. Elten 1600 O. Deiffenbacher
5. Beate Dear 1600 H. Schröder.
6. Eisblume 1600 W. Czerson

Sebastian 1600 A. v. d. Beek
Hilde Worthy 1600 W. Weidner jr.
Eljen 1600 H. Malik.
Kastulus 1600 G. Joubsen.
Ludwig der Zweite 1600 G. Jaub jr.
11 concurenţi.
Câştigat: 5 lung., 1 lung.
Cota: 32, 12, 11, 13 pentru 10.

Adriatica (Walter Dear şi Adria) aparţin d-lui Knauer şi e antrenat de J. Frömming şi W. Schmidt.

LA LE TREMBLEY, PRIX LA FLECHE i-a revenit lui MAUREPAS

In cadrul reuniunei de Luni dela Le Trembley s'a disputat Prix La Fleche (1100 metri — 40.000 franci), deschis cailor de doi ani.

A câştigat Maurepas, care a dispus cu lungime şi jumătate de Floris.

A impresionat plăcut felul cum a câ.tigat Maurepas. Se anunţă a fi un bun cal de cursă.

Rezultatul complet este următorul:

1. Maurepas 54 A. Dupuit
2. Floris 54 R. Brethes
3. Xaronval 54 W. Johnstone.
4. Le Friand 56 R. Poincelet.
5. Turini 56 R. Ferre.
6. Siboney 54 P. Villecourt.

6 concurenţi.
Câştigat: 1 jum. lung., jum lung., 3/4 lung.
Durata: 1.09.2.
Cota: 23, 15, 21, pentru 10.

Maurepas (Arethelstone şi Broceliande) aparţine d-lui J. Prat şi e antrenat de H. Harper.

La Chantilly

Lighthouse, al lordului Derby, şi-a însuşit Prix d'Aumale

Unul din premile principale şi cu tradiiţe dela Chantilly a fost Prix d'Aumale, care s'a disputat Marţi 1 August.

Victoria a revenit lui Lighthouse, care aparţine lordului Derby.

Sosirea a fost înşirată.

Lighthouse a dispus de Djebel cu 1½ lungime, care la rândul lui a întrecut-o pe Furane cu alte două lungimi.

Favortiul cursei a fost Lighthause.

Dăm mai jos rezultatul complet al alergării:

1. Lightouse 56 M. Allemand
2. Djebel 56 C. Elliott.
3. Furane 55 M. Brethes.
4. Elvire 55 A. Dupuit.
5. Magdalena IV 55 P. Villecourt.
6. Maligoulou 56 J. Laumain.

6 concurenţi.
Câştigat: 1½ lung., 2 lung, 3 lung.
Durata: 1. 14. 4.
Cota: 25, 15, 14. pentru 10.

Lighthouse, aparţine lordului Derby şi e antrenat de R. Caroer.

Impresionanta victorie a d-lui Brunno Mussolini

Alergările de conducători amatori cunosc în Italia o mare înflorire. Zilele trecute la Riccione s'a disputat premio Predappio rezervat amatorilor.

Victoria a revenit iepei Zerlina condusă cu multă măestrie de fiul ducelui Mussolini, d. Bruno Musolini. Această victorie a fost salutată cu ropote de aplauze de către public

Al doilea s'a plasat Billy Bingen iar al treilea Coro.

Programul de toamnă al Jockey Clubului

Continuăm publicarea programului meetingului de toamnă dela Băneasa:

V. **Premiul Cireşoaia.** Fr. I, 40.000 lei; pr. II, 8.000 lei; pr. III, 4.000 lei; pr. IV, 2.000 lei. Dist. 1200 m. (L. D.). Pentru orice cai din orice ţară de 3 ani şi mai sus. Greutate: 3 ani 57 kg., 4 ani şi mai sus 59 kg. Caii cari au câştigat un premiu de 40.000 lei în anul curent, vor lua o supragreutate de 2 kg., a dua de 40.000 lei isau pnul de 70.000 lei 4 kg. Caii cari n'au câştigat în anul curent un premiu, greutate după vârstă, de 35.000 lei primesc 2½ kg. descărcare.

Intrare 120 lei până la 19 Septemurie. Incă 180 lei pentru caii neretraşi până la 3 Octombrie. Intrare directă 1.500 lei până la 3 Octombrie.

VI. **Premiul Yearlingilor.** Pr. I, 100.000 lei; pr. II, 20.000 lei; pr. III, 10.000 lei ;pr. IV, 5.000 lei. Dist. 1.200 m. (L. D.). Pentru armăsari şi iepe de 2 ani importaţi ca yearlirgi. Greutate 58 kg. Câştigătorul unu ipremiu de 70.000 lei va lua o supragreutate de 1½ kg., de 100.0000 lei 3 kg. Cai cari n'au câştigat un premiu de 50.000 lei primesc 2 kg. descărcae. Yearlingile asimilate, conf. ar.t. 17 din Regulambentul elergărilor, mai primesc 2½ kg. descărcare.

Inscriere 250 lei până la Septembie. Incă 500 lei pentru caii reretragi până la 3 Octombrie. Intrare directă 2.250 lei până la 3 Octombire.

VII. **Premiul Belciugatele.** (Handicap). Pr. I, 35.000 lei; pr. II, 8.000 lei; pr. III, 4.000 lei; pr. IV, 2.000 lei. Dist. 2400 m. (P. V.). Pentru orice cai din orice ţară, de 3 ani şi mai sus, cari au fost plasaţi în anul curent I, II sau III-lea într'un premiu de cel puţin 30.000 lei, dar n'au câştigat în anul curent un premiu de 70.000 lei. Publicarea greutăţilor la 4 Octombrie.

Intrare 100 lei până la 3 Octombrie. Incă 160 lei pentru caii neretraşi până la 5 Octombrie

ZIUA XII-a
JOI 12 OCTOMBRIE

I. **Premiul Stănişoara.** (Alergare de vânzare). Pr. I, 20.000 lei; pr. II, 5.000 lei; pr. III, 2.500 lei pr. IV 1.200 lei. Dist. 1000 m. (L. D.). Pentru caii din orice ţară, de 2 ani, cari n'au câştigat o sumă de 50.000 lei, nici un premiu de 35.000 şi sunt de vânzare pentru 90.000 lei. Greutate: 55 kg. Fentru fiecare 10.000 lei mai puţin declarat de vânzare se va primi câte 2 kg descărcare până la minimum de vânzare 20.000 lei. Câştigătorul unei alergări ia ½ kg., a două alergări 5 kg. Caii maiden primesc 3 kg.

Intrare 60 lei până la 6 Octombrie. Incă 90 lei pentru caii neretraşi până la 10 Octombrie

II. **Premiul Cozia.** (Welter Handicap). (Repriza I-a). Pr. I, 25.000 lei; pr. II, 6.200 lei; pr. III, 3.100 lei; pr. IV, 1.600 lei. Dist. cca. 1400 m. (P. I.). Pentru orice cai de 3 ani şi mai sus, cari n'au câştigat în anul curent o sumă de 120.000 lei nici un premiu de 60.000 lei. Greutate minimă 45 kg. Publicarea handicapului la 9 Octombrie.

Intrare 75 lei până la 6 Octombrie. Incă 100 lei pentru caii neretraşi până la 10 Octombrie.

III. **Premiul Cozia.** (Welter Handicap). (Repriza II-a). Pr. I, 25.000 le;. pr. II, 6.200 lei; pr. III, 3.100 lei; pr. IV, 1.600 lei. Dist. cca. 1400 m. (P. I.). Pentru caii cari după acceptarea greutăţilor sunt în a doua parte ,adică spre greutatea minimă.

IV. **Premiul Argeş.** (Alergare mixtă). Fr. I, 30.000 lei; pr. II, 7.500 lei ;pr. III, 3.700 lei; pr. IV, 1.800 lei. Dist. 2200 m. (P. V.) Pentru orice cai, din orice ţară, de 3 ani şi mai sus, cari n'au câştigat în anul curent o sumă de 150.000 lei. Greutate: 3 ani, 52 kg., 4 ani şi mai sus, 56 kg. Orice câştigător în anul curent va lua câte 1 kg. pentru fiecare sumă de 40.000 lei câştigată. Câştigătorul în anul curent al unui premiu de 50.000 lei va mai lua 1½ kg. supragreutate, a două de 40.000 lei sau unuia de 70.000 lei 3 kg. Caii cari n'au câştigat în anul curent un premiu de 35.000 lei primesc 2 kg. descărcare. Caii puşi de vânzare pentru 80.000 lei primesc 2 kg., pentru 50.000 lei 4 kg.

Intrare 90 lei până la 6 Octombrie. Incă 135 lei pentru caii neretraşi până la 10 Octombrie.

V. **Premiul Eleganţei.** Pr. I, 30.000 lei; pr. II, 7.000 lei; pr. III, 3.700 lei; pr. IV, 1.800 lei. Dist. 1200 m. (L. D.). Pentru caii din orice ţară, de 2 ani, cari n'au câştigat o sumă de 120.000 lei, nici un premiu de 80.000 lei. Greutate: 53 kg. Câştigătorul unei sume de 30.000 lei ia 1½ kg., de 50.000 lei 3 kg., de 80.000 lei 4½ kg., de 110.000 lei 6 kg. Caii cari au câştigat un premiu de 50.000 lei mai iau o supragreutate de 2½ kg.

Intrare 90 lei până la 6 Octombrie. Incă 135 lei pentru caii neretraşi până la 10 Octombrie

VI. **Premiul Glonţ.** (Alergare mixtă) Pr. I, 25.000 lei; pr. II, 6.2000 lei; pr. III, 3.100 lei; pr. IV. 1.600 lei. Dist. cca. 1600 m. (P. V.) Pentru orice cai, din orice ţară, de 3 ani şi mai sus, cari n'au câştigat în anul curent o sumă de 75.000 lei. Greutate: 3 ani 52½ kg., 4 ani şi mai sus 55 kg. Fentru fiecare sumă de 25.000 lei câştigată în anul curent se va lua câte 2½ kg. supragreutate. Câştigătorul în anul curent al unui premiu de 40.000 lei va mai lua 1½ kg., de 50.000 lei 3 kg. Caii puşi de vânzare pentru 60.000 lei primesc 2 kg., pentru 40.000 lei 4 kg., 20.000 lei 6 kg.

Intrare 75 lei până la 6 Octombrie. Incă 100 lei pentru caii neretraşi până la 10 Octmbrie.

VII. **Premiul Văraec.** (Handicap) Pr. I, 30.000 lei; pr. II, 7.500 lei; pr. III, 3.700 lei ;pr. IV, 1.800 lei. Dis 1700 m. (P. N.). Pentru orice cai din orice ţară, de 3 ani şi mai sus, cari n'au câştigat în anul curent o sumă de 175.000 lei. Handicapul se va publica la 9 Octombrie.

Intrare 90 lei până la 6 ctombrie Incă 135 lei pentru caii neretraşi până la 10 Octombrie.

ZIUA XIII-a
DUMINICĂ 15 OCTOMBRIE

I. **Premiul Floreasca.** (Handicap de vânzare). Fr. I, 20.000 lei; pr II, 5.000 lei; pr. III, 2.500 lei; pr. IV, 1.200 lei. Dist. 1700 m. (P. N.). Pentru orice aci, de 3 ani şi mai sus. Caii publicaţi cu 64 kg. sau mai mult sunt de vânzare pentru 75.000 lei. Pentru fiecare 1 kg. mai puţin preţul de vânzare se va scade cu 2.000 lei. Publicarea greutăţilor la 11 Octombrie.

Intrare 60 lei până la 10 Octombrie. Incă 90 lei pentru caii neretraşi până la 12 Octombrie.

II. **Premiul Edwin.** (Helter handicap). (Repriza I-a). Pr. I, 25.000 lei; pr. II, 6.200 lei; pr. III, 3.100 lei; pr. IV, 1.600 lei. Dist. cca. 1600 m. (P. V.). Pentru orice cai de 3 ani şi mai sus, cari n'au câştigat în anul curent o sumă de 120.000 lei sau un premiu de 60.000 lei. Publicarea greutăţilor la 11 Octombrie. Greutate minimă 45 kg.

Intrare 75 lei până 10 Octombrie. Incă 100 lei pentru caii neretraşi până la 12 Octombrie.

III. **Premiul Sylvana.** (Alergare mixtă). Pr. I, 40.000 lei; pr. II 8.000 lei pr,. III, 4.000 lei ;pr. IV, 2.000 lei. Dist. 1200 m. (L. D.). Pentru caii din orice ţară, de 2 ani cari nau câştigat un premiu de 50.000 lei nici o sumă de 90.000 lei. Greutate 54 kg. Pentru fiecare sumă de 25.000 lei câştigată se va lua 1½ kg. supragreutate. Câştigătorul unui premiu de 40.000 lei mai ia 1½ kg. supragreutate. Caii maiden primesc 2½ kg. Caii declaraţi de vânzare pentru 100.000 lei mai primesc 2 kg. descărcare, pentru 80.000 lei 4 kg., pentru 60.000 lei 6 kg., pentru 40.000 lei 8 kg.

Intrare 120 lei până la 00 Octombrie. Incă 180 lei pentru caii neretraşi până la 12 Octombrie.

IV. **Premiul Camerilor Agricole.** (Oferit de Uniunea Camerelor Agricole). Pr. I, 80.000 lei; pr. II, 16.000 lei; pr. III, 8.000 lei; pr. IV. 4.000 lei. Dist. 120 m. (L. D.). Pentru caii de 2 ani, români, cari n'au câştigat un premiu de 80.000 lei. Greutate 55½ kg. Orice câştigător al unui premiu de 30.000 lei sau unei sume de 50.000 lei va lua 1½ kg., al unui premiu de 40.000 lei sau al unei sume de 70.000 lei 4 kg., al unui premiu de 50.000 lei sau al unei sume de 100.000 lei 4½ kg. Caii născuţi dintr'o iapă care a fost înscrisă în Stud Book-ul român până la 31 Decembrie 1937 primesc 2½ kg.

Intrare 220 le ipână la 15 Septembrie. Incă 380 lei pentru caii neretraşi până la 10 Octombrie. Intrare directă 1800 lei până la 10 Octombrie.

V. **Premiul Arcului de Triumf.** Pr. I, 250.000 lei; pr. II, 50.000 lei: pr. III, 25.000 lei; pr. IV, 12.000 lei. Dist. 2400 m. (P. D.). Pentru caii din orice ţară, de 3 ani şi mai sus, Greutate: 3 ani 56 kg., 4 ani şi mai sus 60 kg.

Intrare 600 lei până la 5 Septembrie. Incă 1.250 lei pentru caii neretraşi până la 10 Octombrie. Intrare directă 5.500 lei până la 10 Octombrie.

VI. **Premiul Edwin.** (Welter handicap). (Repriza II-a). Pr. I, 25.000 lei; pr. II, 6.200 lei; pr. III, 3.100 lei; pr. IV, 1.600 lei. Dist. cca. 1600 m. (P. V.). Pentru caii cari după acceptarea greutăţilor sunt în partea doua, adică spre greutatea minimă.

VII. **Premiul Caimatei.** (Handicap). Pr. I, 35.000 lei; pr. II, 8.000 lei; pr. III, 4.000 lei; pr. IV, 2.000 lei. Dist. 2400 m. (P. V.). Pentru orice cai, de 3 ani şi mai sus, cari au câştigat în anul curent un premiu de 25.000 lei, însă n'au câştigat în anul curent un premiu de 100.000 lei, nici la 1 Septembrie anul curent un premiu de 50.000 lei. Publicarea greutăţilor la 11 Octombrie.

Intrare 100 lei până la 10 Octombrie. Incă 160 lei pentru caii neretraşi până la 12 Octombrie.

(Va urma)

INFORMAŢII

● CREDO care a fost trimis la Budapesta va alerga le 13 August. Va fi călărit de N. Ilinca.

● INTREG efectul d-lui Veluda a trecut în antrenament la L. Grunwald.

● DULCINEA, iapă de doi ani din Domnişoru şi Drăguţa şi ZANOZA iapă de trei ani din Texas şi Zaza au fost cumpărate de grajdul Baciu care are următoarele culori: casaca şi toca, citronat.

● AZI la secretariatul societăţei hipice române se fac retragerile pentru reuniunea de Miercuri.

198 de pur sângi în antrenament

In ultimul buletin al Jockey Clubului a apărut lista cailor în antrenament. Au fost declaraţi 198 de alergători. Cifra fără să fie impunătoare, totuş este suficientă pentru necesităţile actuale ale turfului.

Pe antrenori, numărul de cai este astfel repartizat:

Beeson, 9 cai;
Deinbeck, 15 cai;
B. Gabens, 27 cai;
E. Gabor, 17 cai;
W. Gill, 12 cai;
D. General Iacob, 1 cal;
Ion Gheorghe, 10 cai;
Kristof, 14 cai;
Mac Intyre, 6 cai;
I. Niculescu, 12 cai;
I. Pinka, 7 cai;
D. Lt.-colonel Romano, 4 cai;
A. Romanes, 27 cai;
C. Setescu, 4 cai;
B. Toth, 5 cai;
St. Ujvari, 10 cai;
I. Wilson, 18 cai.

Câştigătorul Derbyului englez de anul trecut, Bois Russel, la crescătorie

Se cunoaşte vâlva pe care a făcut-o anul trecut victoria înregistrată de Bois Roussel, în Derbyul dela Epsom. El a dispus de cei mai buni cai englezi, Scottish Union şi Pash.

Trimis în Franţa pentru a disputa Grand Prix de Paris. el a trebuit să-i cedeze lui Nearco.

De atunci el nu a mai alergat, din cauza unui accident de antrenament.

Cu toate sforţările proprietarului său, d. Beatty, Bois Roussel nu a putut fi vindecat. cariera sa pe hipodrom fiind considerată terminată.

Excelentul fiu al lui Vatout va face montă la Newmarket.

Bois Russel a fost cumpărat de d. Beatty pentru 8000 lire, din Franţa.

CICLISM

Traseul Turului României privit din punct de vedere technic

Cu... bisturiul prin cele zece etape ale rutei. Cum se prezintă, cari sunt avantajele și cari desavantajele lor

TURUL ROMANIEI IN CIFRE

1566 km., parcursul total.
10 etape.
2 zile de repaos.
400 km. asfalt.
400 km. de drum muntos și dur.
700 km. de deal și șes.
66 km. pavaj.

Traseul „Turului României" — ediția a 4-a — l-am publicat.

Odată cu publicarea lui au apărut, cum era și firesc, de altfel, unele nemulțumiri. Și anume, orașele ocolite, au protestat, dacă se poate spune astfel, — făcând adrese oficiale prin care solicitau ca „Turul" să treacă și prin orașele... „nemulțumite".

Desigur, problema ridicată e interesantă, — dreptatea fiind aproape în aceiași măsură atât de partea orașelor... „reclamante", cât și de partea organizatorilor.

Insă asupra acestui capitol: modificarea traseului „Turului României", *vom reveni mai pe larg într'un număr viitor, explicând de ce nu este posibilă o schimbare a parcursului anunțat.*

Astăzi, vom parcurge, pe hârtie, traseul celui de al 4-lea „Tur".

PRIMA ETAPĂ

Este aceeaș, aproape ca în 1934 și 1936.

In 1934 a fost doar București-Buzău (130 km.), iar în 1936, București-Buzău-Focșani (205 kilometri).

Anul acesta a fost aleasă o cifră mijlocie 162, terminusul fiind R.-Sărat.

Cinstea ce i s'a făcut acestui oraș, alegându-l în locul a două orașe mai mari: Buzăul și Focșanii, va ști s'o răsplătească de sigur, din plin, R.-Sărat, care va căuta să fie la înălțimea evenimentului.

Cei 162 km. sunt divizați în felul următor:

35 km. piatră cubică,
93 km. asfalt
34 km. drum neasfaltat.

A DOUA

Bârlad, orașul cu mulți poeți și ziariști va fi trezit din tihnita-i viață și nonsalanța-i specific provincială și mai ales moldovenească de grandiosul eveniment: Bârladul cap de etapă.

Cafenelele au acum un subiect — bombă inepuizabil.

Dela R.-Sărat șoseaua națională, cu un terasament destul bun, dur, trece în revistă Focșanii, Tecucii și te duce apoi în Bârlad.

Nici un kilometru asfalt din cei 132 km.

A TREIA

Din Bârlad, pe drum cu dealuri și văi ca un interminabil tobogan și prin regiuni frumoase șoseaua te poartă prin Vaslui spre Iașul lui Teodoreanu, Sadoveanu, spre orașul în care Eminescu a visat sub celebrul teiu din Copou.

In orașul cu atâtea biserici câte zile într'un an, va fi zi de repaus.

Un fericit prilej pentru băeți de a viziona atâtea colțuri frumoase și monumente istorice.

A PATRA

După o zi de repaos, băeții o vor întinde, prin Târgul-Frumos, spre Fălticeni urcând în sus spre Suceava războinicului Ștefan cel Mare.

Etapa sfârșindu-se cu un traseu muntos va fi prima serioasă încercare atât prin accedentația terenului cât și prin cei 166 km.

S'ar putea numi prima etapă grea a „Turului".

A CINCEA

Din Suceava se pornește în jos spre Gura Humorului, Câmpulung Vatra Dornei, prin vesela grădină a dulcei Bucovini, pe șosele bune, printre brazi falnici, prin aer tare, ozonat, senine creste, se coboară...

Deși măsoară numai 125 km. va fi totuși o etapă destul de grea.

A ȘASEA

Și, poate, cea mai dură.

„Măgura Calului" cu ale sale serpentine în loc, urcând spre o altitudine respectabilă ... face serioase ravagii.

In etapa aceasta se vor înregistra multe surprize, mulți își vor consolida locul ocupat în clasamentul general, alții vor câștiga locuri iar alții, după cum este natural vor retrograda.

Etapa Vatra Dornei-Cluj s'a alergat în ultima ediție a „Turului" — 1936 — fără oprire.

Anul acesta ea se va desfășura probabil în două... bucăți: una V. Dornei-Bistrița, alergată de dimineață iar a doua: Bistrița-Dej-Cluj, după amiază.

A doua porțiune e mult mai ușoară întrucât ruta coboară pe plaiuri ardelene spre Cluj, în care se intră după bună bucată de drum asfaltat.

La Cluj va fi a doua zi de repaus.

A ȘAPTEA

Din Cluj, caravana va ataca, chiar dela ieșirea din oraș, vestita coastă Feleac, — care va opera o serioasă selecțiune.

Este deasemenea foarte posibil că liniile drepte lungi, (și pe acoperi văi) ce urmează Feleacului plutonul să se refacă pentru ca dincolo de Alba Iulia, un alt deal lung, să opereze o destrămare serioasă.

Deși etapa — Cluj-Sibiu — este toată gudronată ea nu-i una ușoară, întrucât se va fugi serios iar toate „coamele", și sunt multe de tot, se vor sui în sprint.

Cine rămâne la aceste svâcniri e greu să mai revie în pluton.

A OPTA

Din Sibiu, după trecerea prin Vesteur, se părăsește drumul gudronat al șoselii internaționale Londra-Istambul (Oradea - București) și se apusă spre dreapta spre vestita vale a Oltului. Defileul oferă un peisaj impunător, o șosea bună cu o ușoară inclinație care îngădue o goană sănătoasă.

Apoi se va porni în jos spre Drăgășani pe un itimerar vinicol, printre bogate vii, spre Slatina, Craiova totalizându-se 223 km.

A NOUA

Dela Craiova se va face calea întoarsă prin Slatina, spre Pitești pe un drum nu prea lăudabil.

ULTIMA

Ultima etapă este reeditarea ultimei din „Turul României" 1934.

Deosebirea, — anul acesta — e că din cei 115 km. 60 sunt asfaltați.

O etapă de plat ușoară, ultimul act ne mai putând aduce schimbări în clasament, băeții mulțumindu-se cu toții să ajungă cât mai „fraiche", în urbea lui Bucur spre a-și lua meritata răsplată morală — aplauzele, — și cea materială, — premiile.

ASFALT, PAVAJ, DRUM PIETRUIT

Parcursul „Turului" are trei feluri de terasament

Și anume:

400 km. asfalt.
66 km. pavaj,

iar restul — 1.100 km. drum pietruit pe alocuri foarte bun, iar pe unele porțiuni cu praf mult, pietre multe, care nu vor întârzia să-și ia tributul: cauciucuri sparte.

Asupra traseului se mai pot stabili următoarele cifre:

400 km. drum de munte, dur, cu serpentine, cu urcușuri sdravene.
700 km. de dealuri și șes.

*

N. R. Cât privește desfășurarea etapelor lungi, — cele care trec de 200 km., — se vor face precizări ulterior.

Până atunci, ne vom îngădui să scriem într'un număr viitor un articol „Plecări matinale sau târzii" ? — în care ne vom expune punctul nostru de vedere referitor la ora plecărilor în etape, aducând firește, și respectivele argumente temeinice.

— Emil Iencec —

Franța a câștigat 16 ediții ale Turului Franței

Belgia o talonează însă serios cu 12 victorii

„Turul Franței" a intrat în istorie.

Presa occidentală mai comentează încă marea alergare.

Acum, înainte ca această manifestațiune să intre în obicinuita uitare anuală, până la vară când va reînvia, stârnind lumea, găsim nimerit să publicăm palmaresul „Turului Franței", dela înființare și până astăzi.

Iată cine au fost fericiții lui învingători :

FRANȚA

1903 M. Garin.
1904 M. Garin.
1905 Trousselier.
1906 Pottier.
1907 Petit-Breton.
1908. Petit-Breton.
1909 Faber.
1910 Lapize.
1911 Garrigou.
1923 H. Pelissier.
1930 Leduco.
1931 A. Magne.
1932 Leduqo.
1933 Speicher.
1934. A. Magne.
1937. R. Lapebie.

16 victorii

BELGIA

1912 Defraye.
1913 Thys.
1914 Thys.
1919 Lambot.
1920 Thys.
1921 Scieur.
1922 Lambot.
1926 L. Buyysse.
1929 M. Dewaele.
1935 R. Maes.
1936 S. Maes
1939 S. Maes.

12 Victorii

ITALIA

1924 Bottegghia.
1925 Bottegghia.
1938 Bartali.

3 victorii

LUXEMBURG

1927 N. Frantz.
1928 N. Frantz.

2 victorii

După cum se vede, în clasamentul pe victorii Franța conduce, talonată de Belgia, și urmată la mare distanță de Italia și Luxemburg.

Cursa Litoralului a fost anulată

In schimb se va organiza cursa Dobrogei, pe distanța Brăila—Tulcea—Constanța

Din motive independente de voința sa, federația de ciclism se vede pusă în situația de a nu putea organiza marea „Cursă a Litoralului", de sub patronajul d-lui rezident regal N. Ottescu.

In aceiași zi însă — 13 August — se va organiza o alta pe distanța Brăila - Tulcea - Constanța.

Dar iată comunicatul F.R.C.:

Comitetul federal întrunit în ședință împreună cu comisia sportivă, a ascultat raportul d-lui Cornel Marinescu, întors depe traseul „Cursei Litoralului" și, ținând seama și de raportul delegatului Clubului ciclist Brăila, hotărăște:

AMANAREA CURSEI LITORALULUI

1) In ziua de 13 August nu se va mai alerga Cursa Litoralului: Bazargic-Balcic-Constanța, din cauza șoselelor în refacere.

CURSA DOBROGEA

2) In schimb, pentru a răspunde necesităților sportive și marele interes pe care d. rezident regal N. Ottescu îl poartă intereselor cicliste pentru promovarea acestui sport în Dobrogea, F. R. C., împreună cu clubul ciclist Brăila, organizează în aceiaș zi, 13 August, o cursă de mare fond denumită „Cursa Dobrogei" pentru cupa d-lui rezident regal N. Ottescu pe distanța Brăila — Tulcea — Constanța, 175 km.

3) Premiile se majorează după cum urmează:

Premiul I, 6.000; premiul II, 4.000; premiul III, 3.000; premiul IV, 2.000; premiul V, la 10 câte 1.000 lei.

4) Cupa d-lui rezident regal N. Ottescu se va atribui primului sosit la Constanța.

La Tulcea va fi un control volant de eliminare.

Inscrierile se primesc până în ziua de 10 August la sediul F. R. C-ului și la sediul clubului ciclist Brăila.

Regulamentul acestei probe se va publica ulterior.

Comitetul de conducere al grupărei A. S. P. I. M.

a decis continuarea activității

Comitetul de conducere al clubului ciclist ASPIM a ținut aseară o importantă ședință, în care a fost discutată situația clubului și posibilitățile de a-și continua activitatea.

Inlăturându-se toate neînțelegerile cari se iscaseră între membri comitetului de conducere, s'a decis în unanimitate ca clubul să nu-și înceteze existența.

Dar asupra hotărîrilor luate vom reveni.

ION NISTOR a câștigat cursa ciclistă Giurgiu-Călugăreni-Giurgiu

Duminică 30 Iulie 1939, în cadrul programului întocmit pe anul în curs, s'a disputat cursa ciclistă de fond pe distanța : Giurgiu - Călugăreni - Giurgiu, în sumând în total 66 km., organizată de asociația sportivă de ciclism „Dunărea", din Giurgiu, Slobozia și Remuș-Vlașca.

Competițiunea a fost deschisă alergătorilor din toate clasele.

Startul s'a dat la ora 9, din centrul orașului de către d. Anghel Constantinescu.

Au luat plecarea 10 concurenți din 12 inscriși.

Alergarea a fost dela început și până la sfârșit neobișnuit de rapidă, fapt care a permis înregistrarea unei ridicate medii orare.

Sosirea concurenților a avut loc pe str. Carol al II-lea, în fața Băncii Urbane.

La ora 12 și 15 minute își face apariția alergătorul-ciclist *Ion Nistor* — revelația zilei — din echipa „Dunărea", Giurgiu. care este frenetic aplaudat de public și care a realizat timpul cel mai bun parcurgând distanța realizând o medie orară de 29 de 66 km. în 2 ore și 15 minute

Două minute mai târziu, la demarajul final, Leonida Bottea cânștigă la mare luptă învingând pe Trandafir Florea cu ½ roată — ½ lungime.

REZULTATELE

1. Ion Nistor „Dunărea" Giurgiu, în 2 ore și 15 minute.
2. Gh. Ciobănescu, Giurgiu, în același timp.
3. Leonida Bottea, Giurgiu, în 2 ore și 16 minute.
4. Trandafir Florea, Giurgiu, ½ roată — ½lungime.
5. Iordan Mazdrac, Giurgiu, în 2 ore și 17 minute.
6. Iancu Mitran, Giurgiu, în același timp.
7. Petre Viziru, Giurgiu, în 2 ore și 19 minute.
8. Ionel Grecu, Giurgiu, în 2 ore și 20 minute.
9. Dumitru Ionescu, Giurgiu, în 2 ore și 22 minute.
10. Vasile Cârjaliu, Giurgiu, în același timp.

Primilor patru concurenți li s'au distribuit premii în accesorii de bicicletă, donate de d-nii Tudor Slavu și Florian Gherman, comercianți din Giurgiu.

Pagina Boxului

F. R. Box trebue să organizeze matchul Toma Aurel-Weiss

pentru a nu pierde singura ocazie de a avea doi campioni europeni

Refuzul I. B. U-ului a prelungit termenul disputării matchului dintre Toma Aurel și Ernst Weiss a pus forul nostru de specialitate în fața unei realități foarte puțin îmbucurătoare.

Pentru că admiterea cererei sale ar fi însemnat asigurarea a încă unui titlu continental României.

UN PRECEDENT CARE ...A FOST EVITAT

Și cum F. R. Box a contat prea mult pe precedentul creeat de matchul Lazeck—Sys (tot pentru un campionat european), răspunsul I. B. U-ului a fost un fel de lovitură de măciucă.

Federația internațională specificând că s'au luat toate măsurile pentru ca precedentul creeat să nu mai fie ...precedent. Și în acest sens s'a înarmat cu o decizie a adunării generale din acest an, dela Geneva.

CEREREA ROMANIEI ȘI CAZUL SYS—LAZEK

Apoi să nu se uite că diferența dintre cazul amânării matchului Sys—Lazeck și cererea de amânare a României era o „mică" dispoziție.

In primul rând, pentru campionatul continental semigreu, dintre boxeurii sus numiți, nu s'a făcut decât o concesie de trei zile și aceasta pe motiv că termenul în cadrul căruia trebuiau să se întâlnească, expiră cu trei zile înainte de data la care fusese perfectat matchul. Și F. R.-Box?

Ceruse o păsuire de aproape 40 de zile. Cererea, nu putem spune că nu a fost bine venită; în asemenea împrejurări, orice încercare își avea o semnificație și însemna o speranță. Că până la urmă aceasta s'a spulberat, nu e vina nimănui.

F. R. B. TREBUE SA PAȘEASCA IN ARENA

Da asta nu înseamnă că F. R. Box trebue să renunțe la posibilitatea, aproape unică, care i se oferă, de a avea doi campioni europeni.

Și o modalitate există.

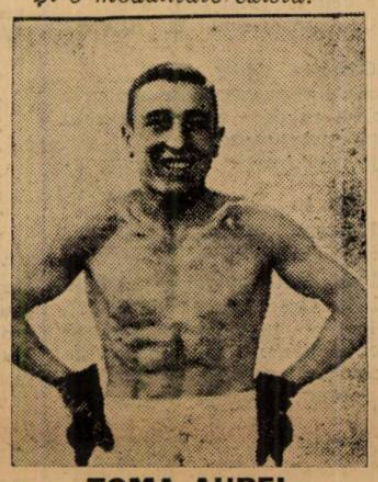

TOMA AUREL

F. R. Box să ia asupră-și sarcina organizării matchului dintre Toma și Weiss ca for diriguitor, poate să oblige pe Toma Aurel să-și modeleze pretențiile, — deși suntem convinși că Tomiță nu ar face dificultăți în asemenea împrejurări — în foc fiind, în primul rând, interesele sportului românesc.

TREBUE PARATA O LOVITURA

Și F. R. Box trebue să facă aceasta, deoarece, expirat termenul s'ar putea ca lucrurile să ia o tranșă la fel de neașteptată ca și răspunsul la adresa trimisă către International Boxing Union.

S'ar putea anume ca I.B.U. să ia în considerație faptul că Toma Aurel și Ernst Weiss au fost desemnați până acum de două ori să-și dispute titlul continental și, de tot atâtea ori, termenul a trecut fără ca matchul să fie oragnizat.

Lucrul ar putea foarte bine să fie interpretat drept indiferență și atunci, trecând peste valoarea celor doi pugiliști, I.B.U. să desemneze cu totul alți competitori, nimeni neținând ca titlul să fie veșnic vacant, atunci când s'ar putea foarte bine ca Europa să aibă un campion, prin excluderea din competiție a lui Toma Aurel și Ernst Weiss.

Federația română de box trebue să privească această alternativă cu toată seriozitatea și să acționeze în consecință.

Până la 21 August mai sunt aproape trei săptămâni. Și pentru ducerea tratativelor zece zile ar fi suficiente.

Noi nu facem altceva decât să dăm o sugestie, dar așteptăm totuși ca diriguitorii boxului românesc să treacă la fapte, cel puțin pentru a asigura susținerea candidaturii lui în viitoarea competițiune — în caz că Weiss ar face dificultăți.

Agapa grupării „Mielu Doculescu"

Miercuri seara, în grădina restaurantului „Martac" din calea

D. DEM. POPESCU

Dudești 252, gruparea pugilistică „Mielu Doculescu" a oferit reprezentanților presei sportive, o masă.

Au luat parte, în afară de câțiva fruntași ai gazetăriei sportive și 2—3 reprezentanți ai grupărei, d-nii: Mitică Popescu, harnicul președinte al formației din calea Dudești, ing. Aurel Pârvu și av. Ambrozie, vice-președinții grupărei. Al. Antoniu, etc.

Grătarul a fost servit de boxeurul Anton Stein și onorurile casei au fost făcute de amatorul Constantinescu - Martac (Tonny Galento al României).

La toast s'a ridicat paharul în sănătatea președintelui grupării și a lui Mielu Doculescu, precum și pentru prosperarea tinerei formații.

Dela sala „MIELU DOCULESCU"

Profesionistul Traian Petrescu și amatorii Florea Mihăilescu, Toma Petre, Temistocle Iliescu, Alexandru Pestrini, Vasile Constantinescu - Martac, Gică Constantinescu - Martac, Petre Ionescu (Turda), Gheorghe Cojocaru (J. C.) și George Georgescu (J. C.) sunt convocați astă seară la ora 20, la Sala „Mielu Doculescu" având a li se face comunicări în legătură cu reuniunea de mâine, dela Galați.

Breack...Stop...Out...

In cadrul unei reuniuni organizate de S. S. Metro, Jean Besley, învingătorul Gh. Gherase (Georges Gerard) a cedat la puncte mijlociului Corsin, care l-a trimis și la podea în repriza cincea.

*

Charles Rutz și Oldoini vor boxa la Berlin la 19 August. Rutz va avea ca adversar pe Jean Kreitz, învingătorul lui Ilie Petrescu, iar Oldoini pe Bruck.

*

Toate matchurile pentru campionatul Franței se vor desfășura de acum înainte, ca și în România, în câte 12 reprize.

*

La Swansea, Bonnie James a învins pe Bessy Caplan prin k. o. în repriza doua.

Doi învinși ai boxeurilor români

au luptat pentru titlul mijlociu al Italiei

Campionatul a fost cucerit de Mario Casadei

Luni seara a avut loc la Milano o importantă reuniune pugilistică, cu care ocazie, Mario Casadey și Alessandrini, învinșii lui Mielu Doculescu și Milică Teodorescu, respectiv, au luptat pentru titlul mijlociu al Italiei.

Matchul care a comportat douăsprezece reprize a fost dus până la capăt și s'a terminat cu victoria la puncte a lui Mario Casadey, care, astfel, a devenit campion al Italiei.

Intâlnirea ne interesează deoarece, așa cum am specificat mai sus, atât Casadey, care e astăzi socotit cel mai bun mijlociu al peninsulei cât și Alessandrini, au fost învinși categoric de reprezentanții noștri. Așa că, oricare dintre ei ar fi învins, pentru noi, ascendentul ar fi fost acelaș.

MARIO CASSADEI

O mare gală franco-engleză Sâmbătă, la Monaco

Sâmbătă seara, la Monaco, se va organiza o mare reuniune de box franco-engleză.

Matchul vedetă va fi format de întâlnirea dintre fostul campion al lumii la categoria muscă, Peter Kane și actualul deținător al titlului „cocoș" al Franței, Pierre Louis.

Intâlnirea contează drept revanșă — în precedenta luptă, englezul câștigând categoric la puncte.

Semivedeta reuniunei va pune față în față Bernard Leroux și Cusick, deținătorul centurei de campion al Imperiului Britanic, la categoria pană.

Pe program mai figurează întâlnirile dintre :

F. Rutz — G. Marwick.
P. Dogniaux — Omor le Noir
E. Ollive — Gh. Rutz.

AVIAȚIE

17 piloți înscriși la concursul de acrobație dela Constanța

Probele pentru campionatul național de acrobație aeriană capătă din ce în ce mai mult interes, numeroși piloți ținând să ia parte la întreceri. Astfel, la concursul ce se va desfășura Duminică la Constanța, numărul înscrișilor este deadreptul impresionant.

Pentru concursul categoriei B, în care lupta va fi din cele mai strânse, s'au înscris 13 aviatori. Ei sunt: cpt. Trandafirescu, C. Podgurschi, B. Enciulescu, I. Bogorin, Gh. Țuțuianu, Andrei Marulis, St. Mateescu, D. Masgras, locot. Dicescu, adj. Maga, adj. Milu, Gh. Rânjea și Posdercă.

Dintre aceștia B. Enciulescu și I. Bogorin n'au luat parte la proba trecută.

In categoria acrobaților consacrați, așa cum am anunțat, se vorproduce după programul de demonstrație de înaltă școală acrobatică, cunoscuții noștri ași: comandor Gherasim, Bâzu Cantacuzino, cpt. Pufi Popescu și Max Manolescu.

PLANORISM

O serie nouă de instructori de sbor fără motor

Un grup de specialiști în sborul planat, cari fac parte din comisia de sbor fără motor a F.A. R.R.-ului, a fost ieri, sub conducerea d-lui Egon Nasta, secretarul general al Federației aeronautice, la Centrul dela Sân Petru-Brașov, unde au inspectat școala ce funcționează acolo.

S'a cercetat situația școalei, luându-se măsuri pentru încheerea cursurilor de instructori de sbor fără motor, care sunt urmate de 17 candidați. Majoritatea acestora se prezintă în condițiuni excelente având o pregătire intelectuală de nivel ridicat, fiind în acelaș timp și brevetați ai sborului cu motor.

In urma acestei măsuri de a se breveta o nouă serie de instructori cu o pregătire făcută cu mulăt grijă, este sigur că noile centre de sbor fără motor ce se vor deschide la 1 Septembrie, vor fi conduse cu pricepere de Federația aeronautică regală a României, complectându-și astfel încă un punct de importanță capitală, înscris în vastul său program pentru popularizarea sborului.

*

Ieri și astăzi au fost brevetați la Brașov, piloți gradul I, 27 de inși care au urmat cursurile școalei Aeroclubului Brașov, ce funcționează pe aeroportul Ghimbav.

Comisia de examinare formată din d-nii Egon Nasta, comandor Budac, comandor Rotaru și cpt. N. Rădulescu, directorul școalei, a rămas plăcut impresionată de pregătirea tinerilor piloți, care au trecut cu succes brevetul.

SPORTURI MECANICE

Concursul de eleganţă şi confort dela Sinaia

Competiţiunea se va ţine în ajunul cursei de coastă

A. C. R. R. organizează un concurs de eleganţă şi confort, care se va desfăşura la Sinaia, în ziua de Sâmbătă 26 August 1939.

Concursul cuprinde:

a) o examinare şi o apreciere prealabilă a trăsurilor de către juriu;

b) pe bulevardul Ghika, prezentarea trăsurilor şi defilarea în faţa juriului şi a publicului.

Concursul este deschis tuturor auto-vehiculelor de sport şi turism aparţinând particularilor, constructorilor, reprezentanţilor şi comercianţilor de automobile.

Trăsurile vor fi împărţite în două categorii: cu „caroserii" speciale; cu „caroserii" de serie.

In fiecare categorie se deosebesc 3 grupe şi în fiecare grupă, două clase:

GRUPA A.
Trăsuri deschise.

Clasa 1: cu un singur rând de scaune;

Clasa 2: cu două sau trei rânduri de scaune

GRUPA B.
Trăsuri transformabile

Clasa 1: cu un singur rând de scaune;

Clasa 2: cu două sau trei rânduri de scaune.

GRUPA C.
Trăsuri închise

Clasa 1: cu un singur rând de scaune;

Clasa 2: cu două sau trei rânduri de scaune.

Echiparea şi înzestrarea trăsurilor ca şi întocmirea (amenajarea) lor interioară, sunt lăsate cu totul la voinţa şi gustul concurenţilor; toate acestea însă trebue să răspundă utilităţei tipului de maşină indicat în fiecare categorie şi grupă.

In toate trăsurile doamnele sunt admise şi conducătoare şi însoţitoare.

In trăsurile particulare, un loc cel puţin trebeu să fie ocupat de o doamnă.

Trăsurile prezentate de industria şi comerţul automobil pot fi conduse de un „şofer" singur, dar este preferabil ca alte persoane să ocupe deasemeni trăsura.

Examinarea trăsurilor

Trăsurile vor fi examinate, apreciate şi calificate de un juriu numit de A. C. R. R. care se va pronunţa luând în considerare următoarele criterii:

1. Aspectul general exterior al trăsurei privitor la frumuseţe, linie şi armonia culorilor;

2. Aspectul general interior al trăsurei, armonia culorilor;

3. Confortul, împărţirea şi aşezarea locurilor, capitonajul, utilizarea suprafeţei şi spaţiul interior, instalaţia de lumină exterioară şi interioară, accesibilitatea, tabloul de bord, locurile pentru unelte, pentru roţi de schimb şi pentru bagaje şi calitatea acestora;

4. Utilitarea practică a trăsurei;

5. Preţul de vânzare a trăsurei în România, în August, 1939, declarat de concurent, dar controlat şi, eventual rectificat de A. C. R. R.;

6. Eleganţa, atât a doamnelor cât şi a domnilor din trăsură, considerată şi din punct de vedere al adaptării ei la caracterul trăsurei.

Pentru trăsurile transformabile se va ţine seamă şi de simplicitatea şi rapiditatea manevrei de transformare.

Trăsurile vor fi parcate la ora 11 la locul ce se va indica din timp şi vor rămâne la dispoziţia juriului până la sfârşitul concursului.

Concurenţii sunt datori să se prezinte la ora 16.30.

La ora 17, trăsurile cu ocupanţii lor, vor fi prezentate şi vor defila în faţa juriului, în ordinea numerilor ce vor purta şi următor dispoziţiilor ce li se vor comunica.

Clasificarea

Clasificarea trăsurilor se va face pe categorii, grupe şi clase.

Nu se admite clasificarea ex aequo.

Se vor distribui ca premii obiecte de artă şi de utilitate practică, plachete sau medalii.

Se vor atribui unui sau mai multe premii — după numărul concurenţilor — în fiecare clasă. Un premiu de excelenţă în fiecare categorie şi un mare premiu de onoare, pentru trăsura cea mai bine calificată dintre toate trăsurile prezentate.

Toţi concurenţii vor primi ca amintire o medalie A. C. R. R. cu inscripţia: „Al treilea concurs de eleganţă şi confort, Sinaia, 26 August, 1939".

Osebit de calificarea trăsurilor se va face o calificare specială pentru eleganţa doamnelor, — ale căror toalete trebue să se armonizeze cât mai bine prin linie şi culoare cu trăsura şi să corespundă cât mai mult caracterului trăsurei.

Se va mai face şi o calificare pentru eleganţa doamnelor pe grupe, în cazul când, două sau mai multe doamne concurente, purtând acelaş gen de toalete, ar conveni să se prezinte şi în grupe distincte: grupa toaletelor de sport, de garden-party, de toalete simbolice (flori, anotimpuri, etc., etc.).

Inscrierile

Inscrierile la acest concurs se fac la A. C. R. R. în Bucureşti, pe formularele speciale ce se pun la dispoziţie şi care vor trebui completate la toate rubricile şi semnate.

Taxa de înscriere este 500 lei pentru fiecare trăsură.

Inscrierile se primesc până în ziua de 22 August 1939, ora 12 dim.

Se vor primi înscrieri după această dată, până în ziua de 25 August, ora 12 dim., dar numai la biroul A. C. R. R. dela Sinaia şi cu taxa de 1000 lei. In acest caz numele concurentului nu va mai putea figura în programul oficial al „Săptămânei Automobilului" şi se va imprima în o foaie volantă ce se va distribui în ziua concursului.

Conform caracterului acestei manifestaţiuni toate deciziunile luate de A. C. R. R., prin directoratul concursului şi prin juriu, sunt executorii imediate şi sunt fără apel; fiecare concurent trebue să li se supună.

A. C. R. R. îşi rezervă exclusiv dreptul de interpretarea acestui regulament şi, eventual, de modificarea lui — comunicată la timp util. — Işi rezervă deasemeni dreptul, în caz de vreme rea, să amâne concursul pentru altă zi, sau chiar să-l suprime.

Conducătorii vor trebui să aibă permisul legal. Concurenţii sau conducătorii trebue să se conformeze dispoziţiunilor legale privitoare la circulaţie.

Concurentul este singur responsabil de orice accident produs de conducător sau de trăsură în timpul concursului, precum şi de urmările lui. El îşi ia acest angajament prin semnătura pusă pe formularul de înscriere.

A. C. R. R. îşi declină în mod expres orice răspunderi în această privinţă.

Nello Pagani a repurtat o frumoasă victorie în alergarea de viteză disputată pe „circuitul Lario"

Ultima alergare motociclistă de viteză pe circuit, disputată în Italia, a permis alergătorului Nello Pagani să realizeze una din acele performanţe cari consacră pe campioni.

Desfăşurată pe „Circuitul Lario", întrecerea s'a soldat cu cel mai deplin succes moral şi material şi cu triumful celor mai buni dintre alergătorii prezenţi la steag.

Recordul competiţiunei a fost bătut atât la categoria de 350 cmc. cât şi la cea de 500 cmc.

Pagani, Mangione şi Sandri sunt cei trei mari câştigători ai zilei. In lotul motocicletelor de sport s'au realizat performanţe bune.

Iată rezultatele tehnice ale disputelor dintre consacraţi:

CATEGORIA 500 CMC.

1. NELLO PAGANI (Guzzi) a acoperit 6 tururi (216 km.), în 2 ore 34 min. 06 sec. cu o iuţeală mijlocie de 84 km. 101 pe oră (nou record);

2. *Vailati* (Gilera), 2 ore 37 min. 55 sec. 3.

Turul cel mai rapid, Serafini cu 86 km. 561 pe oră (nou record);

CATEGORIA 350 CMC.

1. MICHELE MANCIONE (M. M.), 2 ore 41 min. 20 sec. 1, cu o medie orară de 80 km. 328 (nou record);

2. *Palvis* (Norton), 2 ore 51 min. 46 sec. 3;

3. Carancini (C. .), 2 ore 53 min. 12 sec.

Cel mai rapid tur, Mangione cu 82 km. 035 pe oră (nou record).

CATEGORIA 250 CMC.

1. GUGLIELMO SANDRI (Guzzi), 2 ore 41 min. 02 sec. 4, cu o medie de 80 km. 473 pe oră;

2. *Alberti* (Guzzi), 2 ore 51 min. 10 sec. 2.

Cel mai rapid tur, Sandri cu 81 km. 869 pe oră.

In lotul motocicletelor de sport s'au obţinut următoarele rezultate technice:

CATEGORIA 500 CMC.

1. UGO PRINI (Guzzi) a parcurs 108 km. cu o iuţeală mijlocie de 82 km. 516 pe oră; 2. *Balzarotti* (Gilera); 3. Premoli (Gilera).

CATEGORIA 250 CMC.

1. GIANNI LEONI (Benelli), cu o medie orară de 77 km. 539; 2. *Puppo* (Guzzi).

NATAŢIE

Viforul Dacia a câştigat cupa „Strandul Kiseleff" urmat de C.N.R. şi Metropola

Ieri s'a disputat cea de a doua zi a cupei „Strandul Kiseleff", care a revenit definitiv clubului Vif. Dacia.

Apa destul de rece a făcut ca timpurile să fie slabe.

REZULTATELE TECHNICE

1. I. Slăvescu (V. D.) 31"

50 m. liber domni

2. P. Puşcaşu (Metr.) 31"3.
3. Popescu (Metr.) 31"4.

I. Slăvescu a câştigat greu. Metropoliştii s'a comportat bine.

100 b. brasse doamne

1. Kato Lengyel (V. D) 1'52".
2. Baby Wexler (C.N.R.) 1'53"2.
3. Lidia Stricht. (L.M.R.) 1'57"4.

Kato a condus tot timpul. Pe ultimii 25 m. a slăbit aliura, dând ocazie lui Baby, care a mers foarte bine, să se apropie.

Lidia, pe zi ce trece face timpuri mai bune.

50 m. piept copii

1. Fluchter (Mac.) 51"8
2. Constantinescu D. (C.F.R.) 53".
3. Caragea (Metr. 53"2.

Probele rezervate copiilor, prin ardoarea cu care se dispută sunt cele mai frumoase.

Toţi concurenţii au merite egale.

100 m. piept domni

1. Popescu Zgrimbus (Metr.) 1'24"4.
2. Paul Puşcaşu (Metr) 1'24"4.
3. Nelu Georgescu (V. D) 1'28".

A fost cea mai disputată cursă a zilei. Popescu a fost condus de Puşcaşu şi Georgescu 70 m., când şi-a revenit, trăgând puternic şi câştigând cu un nimica asupra lui Puşcaşu.

Deşi primul, timpul lui Popescu este slab faţă de posibilităţile lui. Scuza o are că a fost 20 zile în tabără obştească, neputându-şi face antrenamentul.

Puşcaşu şi-a făcut cursa obişnuită, iar juniorul Georgescu pare obosit.

50 m. copii liber
Seria I-a

1. Paloşanu (L.N.R.) 54"
2. Caracaş (L.N.R.) 55"2
3. Bala A. (L.N.R.) 57"4.

Seria II-a

1. Avramescu V. Q. 39"6
2. Fluchter (Mac.) 45"
3. Socianu H. (St. R.) 45"2.

Dela primul la ultimul, toţi merită laude egale pentru felul cum şi-au disputat şansele.

50 m. liber juniori

1. Neagu St. (Metr.) 37"
2. Andrei Wolff (St. R.) 37"2
3. Isvoranu (V.D.) 37"4.

Deşi timpul e slab, juniorii au făcut o cursă frumoasă, câştigătorul detaşându-se numai pe ultimii metri.

5×50 m. liber domni

1. Vif. Dacia: 2'40" (Lichiardopol, Fischer, Levita, Rusu, Slăvescu).
2. Metropola: 2'52" (Manoliu, Popescu, Puşcaşu, N. Ifrim, Ionescu).
3. C.N.R.: 3'16"8. (Nelson, Vogel, Stein, Rosner, Cohn.

Ştafeta V. D., fiind compusă din elemente mai bune, a câştigat detaşat. Timpul cel mai bun l-a făcut „Vulturul" Levita, iar revelaţiile au fost: Niky Ifrim şi Mircea Posner.

100 m. liber doamne

1. Baby Wexler (C.N.R.) 1'49"6.
2. Schildhaus (CNR.) 2'03"8.

Wexler, în revenire, a câştigat detaşat faţă de perseverenta Schildhaus care a înnotat tot timpul brasse.

800 m. liber domni

1. I. Slăvescu (V.A.) 12'33"5
2. Levita (V.D.) 12'51"5.

Atât Slăvescu cât şi Levitaă, fără a forţa, şi-au făcut cursa obişnuită.

3×50 m. mixt doamne

1. Vif. Dacia: 5'49"6 (Eva Szego, Lengyel Georgescu).
2. C.N.R.: 6'03"4 (Löbel, Schildhaus, Wexler).

Ştafeta V. D. cu elemente ca Lengyel şi Szego a luat un avantaj apreciabil care n'a putut fi remontat cu toată râvna lui B. Wexler.

PUNCTAJUL GENERAL

1. Viforul Dacia 59 puncte.
2. C.N.R. 36 puncte.
3. Metropola 27 puncte.
4. Macaby 11 puncte.
5. L.N.R. 5 puncte.
6. Tir. 3 puncte.
7. C.F.R. 1 punct.

La polo pe apă, echipa II-a a Vif. Dacia, mult superioară Metropolei, a învins la scor prin punctele înscrise de: Lichiardopol 3. Georgescu 2. T. Kranz şi Russu câte 1 pentru Metr. a înscris Stroescu şi Niculescu.

A arbitrat bine d. Năstăsescu.

Florin Brătan

TURISM

Excursiile asociaţiei „HAI LA DRUM" între 6-15 August

6 AUGUST

1. Valea Jepilor — Omul — V. Cerbului — Buşteni.

Conducător, Teodor Popescu - ajutor Virgil Costescu.

2. Gălbenelele — Colţii Gălbenelelor — Hornul Coamei — Babe — V. Jepilor — Buşteni.

Conducător: Ionel Popa.

13 AUGUST:

1. V. Gălbenelelor — V. Scorusilor — Casa „Babele".

Conducător: Petre Nicolau - ajutor Gică Bucur.

2. Creasta Coştilei — Casa „Babelor" — V. Jepilor — Buşteni.

Conducător: Ionel Popa.

13 — 15 AUGUST: EXCURSIE IN FAGARAŞ LA SAMBATA

Conducător Romeo Bănăţeanu — ajutor Em. Iliescu.

Informaţii, în fiecare Marţi seara la orele 20-21, la sediul A.S.F.C. — Strada V. Boerescu nr. 9 şi magazinul Fotocopie — M. Bilinski — calea Victoriei nr. 28 (colţ cu pasajul Majestic).

S'a dat plecarea în categoria motocicletelor de 350 cmc.

ULTIMA ORA

Mult sgomot pentru nimic

Comitetul federal de aseară a discutat chestiuni de mică importanţă

Cazul atleţilor stadişti, amânat. Nouii conducători ai atletismului provincial. Organizarea campionatelor dela Braşov

Mult aşteptata şedinţă a comitetului F. R. A. a fost mai puţin interesantă decât prevedeam, căci şi de data aceasta conducătorii forului nostru atletic au amânat rezolvarea numeroaselor probleme de care sta legat progresul mişcării noastre atletice.

Lipsa d-lui colonel adj. E. Pălăngeanu se pare că ar constitui leit-motivul acestei amânări.

CAZUL STADIŞTILOR

Prima chestiune care figura pe ordinea de zi a fost cazul atleţilor Schullery, Vămanu şi Dinu Cristea care după cum se ştie nu au făcut deplasarea la Klagenfurth.

După discuţii, comitetul a ajuns la concluzia că este nevoie să se facă o anchetă mai largă pentru a se strânge toate datele necesare pentru rezolvarea cât mai completă a acestei delicate chestiuni.

FEDERAŢIA GERMANA SE INTERESEAZA DE MATCHUL VIENA-BUCUREŞTI

La cererea noastră, federaţia germană a făcut cunoscut F. R. A.-ului că aprobă ca echipa Bucureştiului să fie întărită şi cu alteţi din oraşul Braşov, interesându-se în acelaş timp de locul unde se va disputa, cerând date asupra stadionului, climei, etc.

EPILOGUL NEDISPUTARII MATCHULUI UNGARIA DE EST ROMANIA-VEST

F. R. A. primind adresa federaţiei ungare prin care cere suma de 100 pengö despăgubiri pentru nedisputarea matchului dela 8 Iulie, comitetul a înaintat adresa ungurilor la U. F. S. R. spre a fi soluţionate logic şi comod !

DOUA NOUI CENTRE CAŞTIGATE PENTRU ATLETISM

Comitetul luând cu satisfacţie de activitatea care se desfăşoară la Sibiu şi Câmpia Turzii, a înfiinţat în aceste centre două districte conduse : primul de R. Kreisel, iar al doilea de d. Sloasu

A FOST ALCATUIT PROGRAMUL CAMPIONATELOR NAŢIONALE DELA BRAŞOV

Comitetul a fixat programul şi ordinea probelor în vederea concursurilor naţionale care se vor desfăşura Duminică 6 şi Luni 7 August la Braşov pe stadionul Municipal.

DUMINNICA, 6 AUGUST

9.30 : Adunarea concurenţilor.

10 : 4x100 metri serii ştafetă Camp. N.

10.15 : 100 m. Decathlon.

10.40 : 4x800 m. Camp. Nat.

11 : lungime Decathlon.

11.30 : 4x100 — finală.

15 : Plecarea la marathon.

15.30 : greutate — Decathlon.

15.40 : 4x400 m.

16 : înălţime.

16.40 : 1500 m. pe echipe de trei alergători.

17 : 400 m. Decathlon.

A doua zi a concursului se va desfăşura Luni, 7 August.

Petre Cristea a încercat ieri traseul „Marelui Premiu al oraşului Braşov"

Braşov 3, (prin telefon). — Astăzi a sosit aci automobilistul Petre Cristea, unul din proeminenţii concurenţi ai „Marelui Premiu al oraşului Braşov", cursă automobilistă de viteză pe circuit care se va alerga în localitate în ziua de 13 August.

Automobilistul a efectuat câteva tururi de circuit declarându-se pe deplin satisfăcut de starea pavajului.

După încercările făcute, am putut schimba câteva cuvinte cu emeritul alergător. Discuţia a gravitat în jurul deplasării la Braşov a alergătorilor străini.

„Sunt sigur — a spus Petre Cristea — că în cursa dela 13 August, alergătorii români vor avea de furcă cu adversarii ce vor veni de peste graniţe.

Nutresc convingerea că la Braşov vom avea de luptat cu formidabila coaliţie pe care o va pune în linie fabrica germană Auto Union".

Ieri a debarcat în Anglia un impresionant lot de atleţi americani

Din cine se compune echipa care va înfrunta Marţi coaliţia atleţilor europeni

Londra, 3. — *Astăzi au sosit în portul Plymount pe bordul vasului Manhattan, cei zece atleţi americani, pe care federaţia Statelor Unite i-a trimis în Europa pentru a lua parte la numeroase concursuri atletice în diferite colţuri ale bătrânului Continent.*

Grupul atleţilor americani se compune din Clyde Jeffrey *cel mai iute sprinter american creditat cu 10 s. 2 la campionatele dela Lincoln.*

Erwin Miller, *campionul american pe 400 m. creditat cu 47 s. 5.*

Charles Beetham *o veche cunoştinţă a atletismului american care în acest an a realizat 1 m. 51 s. pe 800 m.*

Blaiul Rideont, *câştigătorul faimoasei curse dela Princeton şi învingător succesiv a lui Cunningham, Fenske-San Romani.*

Raj Cohran, *o nouă descoperire a atletismului american şi care a câştigat la recentele campionate ale Americei titlul pe 400 m. garduri în 51 s. 8.*

Joe Batiste, *un negru de 18 ani, care şi-a însuşit titlul american pe 110 m. garduri şi care este capabil să parcurgă 110 m. garduri în 14 s. şi să treacă 1 m. 98 la înălţime.*

Les Steers, *săritorul în înălţime care la recentele campionate ale Americei a trecut 2 m. 03.*

George Veroff, *unul din cei mai serioşi candidaţi la titlul olimpic, şi care a trecut recent 4 m. 39.*

Bill Watson *atletul cel mai complet al expediţiei americane, a reuşit în cursul acestui sezon să sară 7 m. 41 la lungime, 195 la înălţime să arunce 16 m. 61 greutatea şi 49 m. 68 discul.*

Insfârşit Ralph Schwarzkopf *în care americanii pun mari speranţe la demifond.*

Primul concurs la care iau parte americanii este cel care se desfăşoară astăzi la Glasgow, la care va lua parte cei mai buni atleţi englezi.

Dela Glasgow americanii se vor îndrepta spre Londra la 7 August vor fi prezenţi la White City unde se va desfăşura cea mai senzaţională întâlnire atletică din acest sezon.

Echipa de tennis a Jugoslaviei pleacă la 11 August în America,

în vederea finalei inter-zone a Cupei Davis, care se dispută între 24-26 August la Philadelphia

Belgrad, 3, (prin telefon dela corespondentul nostru). — Victoria echipei de tennis în finala zonei europene a Cupei Davis, a produs o indescriptibilă bucurie în toate cercurile din Jugoslavia.

Puncec, Mitici şi Kukuljevici sunt socotiţi adevăraţi eroi naţionali. Ministerul Educaţiei Fizice a hotărît decorarea lor şi în acelaş timp să le faciliteze pregătirile şi deplasarea în America, în vederea finalei inter-zone.

Finala inter-zone se va disputa între 24 şi 26 August la Philadelphia, adversarul Jugoslaviei fiind Australia. In vederea acestei întâlniri de mare importanţă, echipa iugoslavă, compusă din Puncec, Mitici, Pallada şi Kukuljevici, va pleca spre America în ziua de 11 August.

N. Androvic

Se împart beneficiile Cupei Angliei

„Football Association" a făcut cunoscut că cele două finaliste ale Cupei Angliei, Portsmouth şi Walverhampton vor primi fiecare suma de 5 milioane 381.000 lei drept procente din încasări. Cele patru semifinaliste: Huddersfield, Grimsby şi cele două grupări de mai sus vor primi fiecare 1.982.000 lei.

Cele două semifinale au dat un beneficiu de 9.959.000 lei în timp ce finala a „dat" 16.452.000 lei.

Cu titlu de curiozitate amintim că încasările matchului Anglia-Europa au atins abia suma de 5.075.000 lei.

Rezultatele reuniuni i amatoare de box de aseară din grădina „Central"

Aseară la ora 9, în grădina „Central" din calea Griviţei 166, s'a desfăşurat o interesată reuniune amatoare de box în regia proaspetei grupări „Universal" care cu ocazia aceasta şi-a făcut debutul. Aşa cum am anticipat reuniunea s'a bucurat de un mare succes întrucât programul a prilejuit lupte palpitante, aprige şi extrem de spectaculoase. Cele mai frumoase însă au fost matchurile dintre Florescu — Moroianu şi Petrescu — Enciu.

REZULTATELE INREGISTRATE SUNT URMATOARELE

Gh. Florea (M. D.) dpă o dispută vie, învinge la puncte pe **D. Simionescu** (U) (a condus maestrul Popazu).

Jean Chirculescu (U) învinge la puncte pe **Radu Roşianu** (M. D.).

Gh. Tătărescu (U câştigă la puncte în faţa lui **Panol** (U) detaşat.

O exhibiţie între Costel Dumitrescu profesionist şi amatorul Gino del Fobro a însemnat 9 minute de plăcută desfătare a ochilor.

Ştefan Florescu (M. D.) termină la egalitate cu **Gh. Moroianu** (U) după un match aprig disputat.

P. Melinescu (U) câştigă la puncte în faţa lui **Ştefan Rusu** (U).

Mişu Petrescu (U) dispune la puncte detaşat, după un match extrem de disputat de **Gheorghe Enciu** (M. D.).

ROMANIA nu participă la campionatele mondiale de ciclism

In şedinţa comitetului federal al F. R. C., de aseară, s'a decis ca răspunsul la invitaţia comitetului organizator al campionatelor mondiale de ciclism să fie trimis azi.

Deşi nu ni s'a spus care va fi acest răspuns, putem anunţa totuşi, din informaţiile pe cari, indirect le-am obţinut, că România nu va participa.

Rezultatele campionatelor feminine ale Italiei

ROMA, 2. — *Pe stadionul Mustele feminine de atletism, care au tele femenine de atletism, care au înregistrat rezultatele :*

100 m.: *Luchini, Italia 12 s. 7; Alfero Maria 12 s. 8.*

200 m.:*Cattaneo Rosetta 25 s. 7; Atzori Maria 26 s. 3.*

800 m. : *Cleo Balbo 2 m. 28 s. 3; Baraldi Tina 2 m. 30 s. 8.*

80 m. garduri : *Testoni Claudia 11 s. 5; Volla Ondina 11 s. 8.*

Ştafeta 4×100 m.: *Venchi Unica Torino (Lucchini Italia, Michels, Bullano, Testoni) 50 s. (nou record italian ; Marzotto-Valdagno 52 s. 0.*

Înălţime : *Franco Slda 1 m. 45; Spaggiari Gina 1 m. 45.*

Lungime : *Piccinini Amelia 5 m. 25; Valla Ondina 5 m. 20.*

Suliţa: *Balaben Edda 33 m. 80; Borsani Piera 33 m. 01.*

Greutate : Grassi Giorgina 11 m. 32; Piccinini Amelia 11 m

Disc: *Gabrie Gabre 39 m. 29; Cordiale Edera 37 m. 44.*

La Leicester

Budge l-a învins pe Vines iar Stoeffen pe Tilden

In faţa a 8000 de spectatori s'a disputat la Leicester un turneu internaţional de tennis profesionist, în cadrul căruia Budge l-a învins pe Vines, iar Stoeffen pe Tilden.

Rezultatele au fost:

L. Stoeffen b. W. Tilden 6:3, 14:14 (abandonat); **D. Budge b. E. Vinet 6:4, 5:7, 12:10.**

Instantanee din atletismul italian

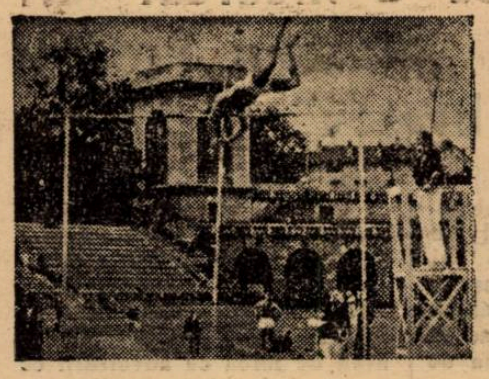

Faza magnificei sărituri cu prăjina la 4 m., a italianului Romeo

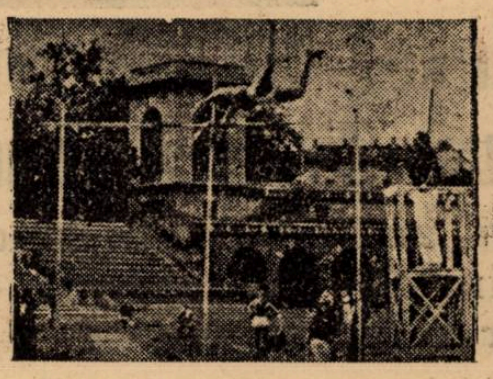

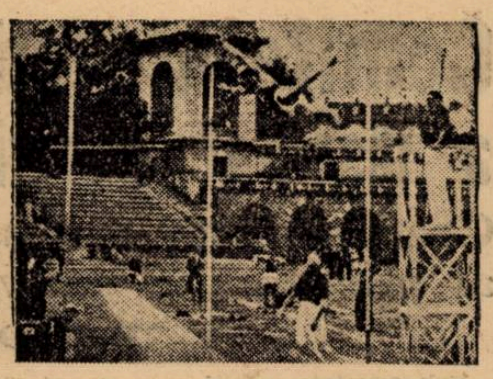

Dar campionul german Hannzwickl a reușit să-l întreacă cu o săritură de 4 m. 07.

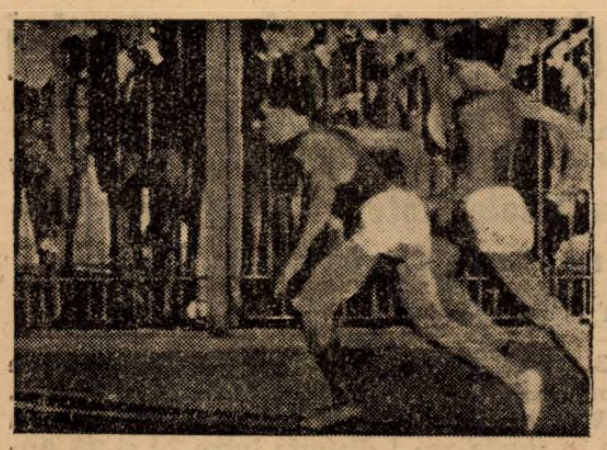

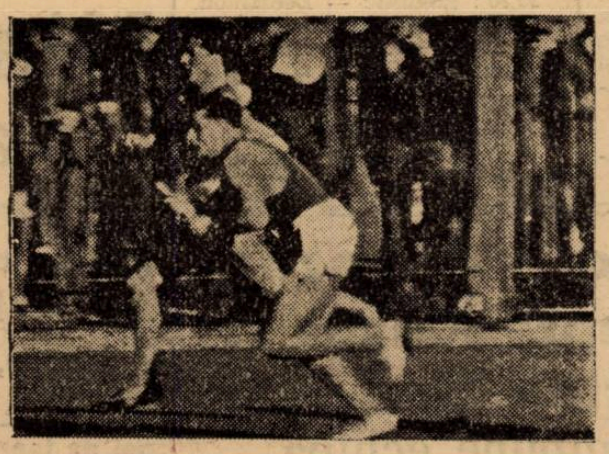

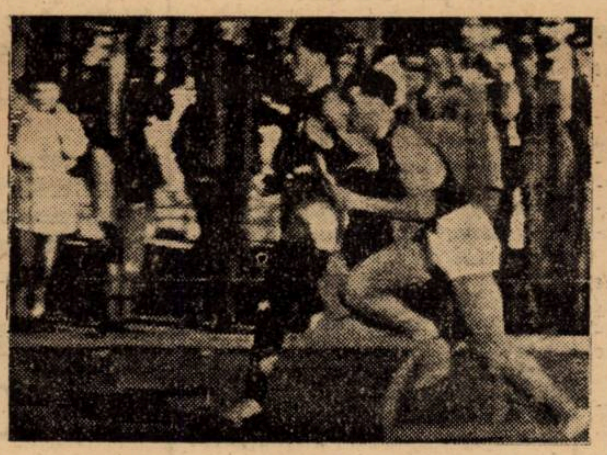

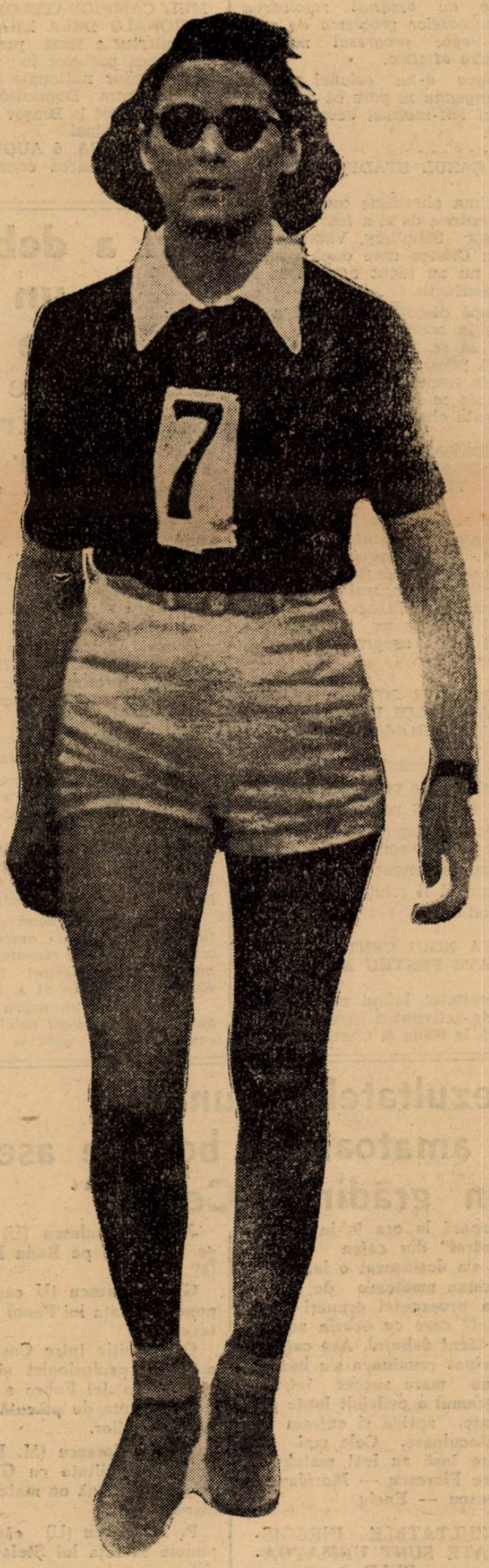

Un „schimb" în ștafeta 4×400 m., la care au luat parte Lanzi și Harbig, care pentru a treia oară în două zile s'au găsit rivali. Și în această cursă germanul a avut avans, dar Lanzi a reconfirmat marea lui clasă și a învins pe Harbig cu 20 m. avans.

Claudia Testoni nu-și pierde grația nici după cursa de 80 m. garduri în care a stabilit un nou record mondial.

Editura Societății Anonime „Universul", București, Str. Brezoianu No. 23—25 — România

BIBLIOTECA CENTRALĂ „ASOCIAȚIUNII" SIBIIU

Taxa poștală plătită în numerar conform aprobării dir. generale p. t. t. nr. 24.464/939

2 LEI

UNIVERSUL

12 PAGINI

214-1939

Redacția și Administrația: Palatul „UNIVERSUL", str. Brezoianu 23—25. Telefon: Centrala: 3.30.10; Redacția 4.21.81. Redactor responsabil EUGEN DUMITRESCU

Proprietar: „Universul", S. A.
Adm.-delegat: STELIAN POPESCU
Inscris sub No. 167, Trib. Ilfov

Nr. 214. — Anul II — BUCUREȘTI. — Duminică 6 August 1939

ABONAMENTE: Pentru grupări sportive 1000 lei anual

1 an LEI 500
6 luni LEI 270
3 luni LEI 150

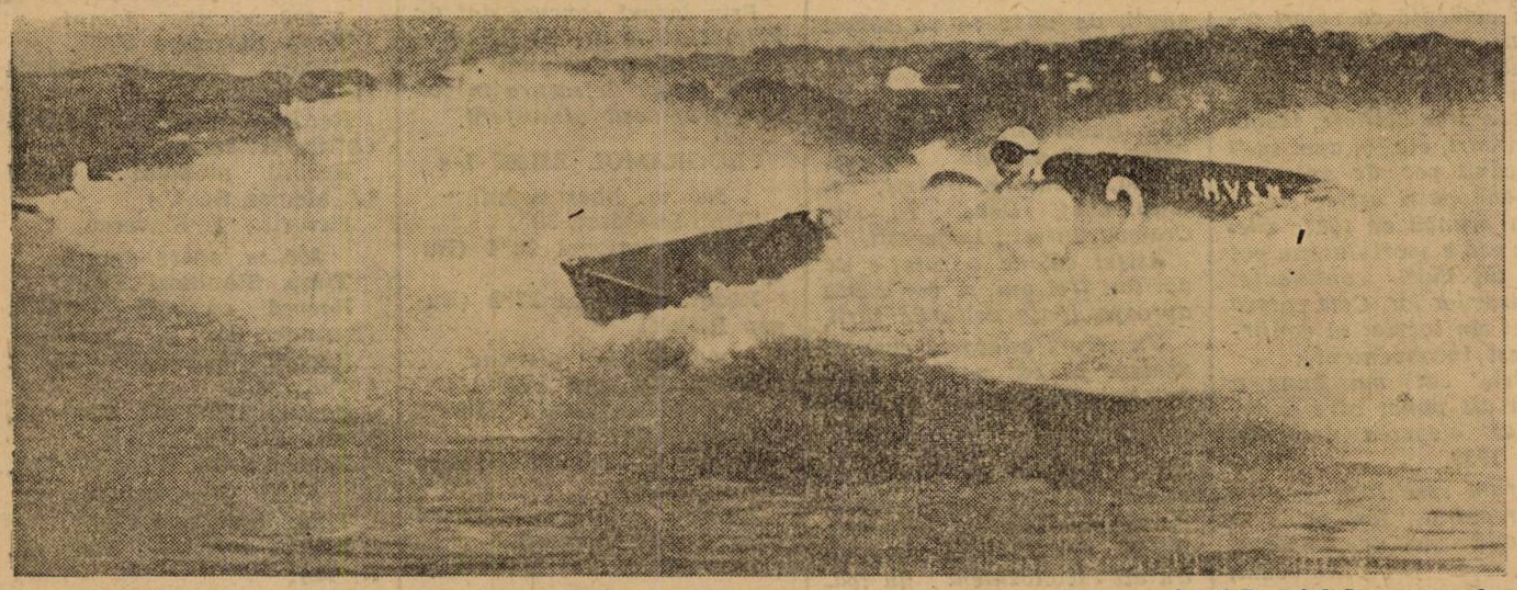

La Muenchen, pe lacul Starnberg, italianul Cattaneo a câștigat Marele premiu al Germaniei și Premiul de onoare al Fuehrerului, pe o barcă Asso, stabilind 76,8 km. la oră.

Noui succese românești la tennis în Anglia

Perspective excepționale pentru boxul amator românesc

Germania, Polonia și Letonia

au făcut oferte federației române

Șase matchuri pentru reprezentativa națională și două pentru selecționata Bucureștilor

iată activitatea probabilă de toamnă a amatorilor noștri

Am anunțat acum două zile că se proiectează un turneu al boxeurilor amatori în Germania.

Știrea noastră s'a confirmat în cursul zilei de eri, când Federația de box ne-a adus la cunoștință că se găsește în posesia a trei importante oferte din partea forurilor de specialitate: german, polon și leton.

Oferte extrem de măgulitoare pentru lotul românesc, deoarece, începând cu Germania, continuând cu Polonia și sfârșind cu Letonia, toate aceste țări reprezintă valori incontestabile în boxul amator al Europei.

Or, faptul că amatorii români sunt căutați, e cea mai concludentă dovadă că nici valoarea lor nu e de neglijat. Din contra. Turneele din trecut, din vestul Europei, i-au creat o strălucită platformă, iar boxul românesc amator e apreciat astăzi la justa lui valoare.

Dar iată despre ce e vorba:

TREI MATCHURI IN GERMANIA

Prima propunere a fost aceea primită din partea federației germane. Mai precis a regiunei Bavaria. Aceasta invită echipa națională de box amator a României pentru luna Septembrie.

Selecționata noastră națională ar urma să boxeze cu reprezentativele orașelor: Muenchen, Hangsburg și Rodenheim la, respectiv, 13, 15 și 16 Septembrie.

Oferta e, desigur, măgulitoare pentru pugilismul românesc. Amatorii germani sunt de o valoare excepțională și o întâlnire între reprezentanții noștri și aceia din cele trei orașe ale Reichului, mai sus pomenite, constitue, fără îndoială, o temeinică pregătire în vederea olimpiadei.

PRINCIPIAL, SUNTEM DE ACORD, DAR...

Răspunsul F. R. Box va fi favorabil.

Dar, cum forul nostru de specialitate e angajat în tratative anterioare și cu alte federații, a solicitat un răgaz de 15 zile, în vederea unui răspuns definitiv.

...CU REVANȘA LA BUCUREȘTI

In acelaș timp însă, se va cere federației germane o revanșă a acestor întâlniri, în Româ-

(Continuare in pag. 9-a)

MIȘA TAENZER la Ripensia?

Ferencvàros nu i-a prelungit contractul

(Rep. în pag. 3-a)

Brandabura vrea să plece dela Juventus..

Brandabura pleacă de la Juventus?

In ultima vreme s'au ivit neînțelegeri între jucători și conducerea grupării astfel că blondul căpitan al roș-albaștrilor vrea într'adevăr să plece dela Juventus.

Intrucât însă aceste neînțelegeri sunt de ordin financiar și se pot aranja, se crede că Brandabura va reveni asupra hotărîrii sale.

Altfel n'am mai putea înțelege nimic. Dacă și ei ar pleca!...

PETRE CRISTEA invitat în BRAZILIA!

(Rep. în pag. 11-a)

TANASESCU

a mai câștigat un campionat și... jumătate la Hunter's Bar cu Hamburger

Marin Bădin și Hamburger învingători la Tunbridge

Din cauza ploii, la campionatele internaționale de tennis dela Hunter's Bar nu s'au putut termina decât trei probe.

Finalele de simplu domni și doamne au revenit — după cum am anunțat în numărul nostru de eri — lui Tănăsescu și d-rei Pittman.

Finalele probelor de dublu doamne și dublu mixt n'au putut fi disputate din cauza ploii. Comitetul organizator a hotărît ca premiile să fie împărțite între perechile finaliste.

E interesant de relevat că în finala de dublu mixt erau calificate următoarele cupluri: E. Porakova-Tănăsescu și F. Frace-Savour. Astfel, campionul român a mai câștigat „o jumătate" de campionat.

Pretențios din fire în materie de tennis, Costică s'a recompensat la dublu domni, unde împreună cu Hamburger a recoltat o victorie, care iese cu totul din comun, întrucât adversarii românilor

(Continuare in pag. 11-a)

Finlandezul Maëki, cel mai bun semi-fondist din lume și care deține recordul mondial pe 5.000 în 14' 8" 8, a câștigat aceeaș probă și în matchul Suedia-Finlanda, de data aceasta cu 9 secunde sub record.

Iată aci, sosirea atletului, crispat în efortul suprem.

CICLISM

Se mai poate modifica traseul „Turului României"?

Criteriile care au stat la baza întocmirii parcursului

E posibil sau nu un adevărat „Tur" care să urmeze aproape întocmai frontiera țării

Vorbeam într'un număr trecut că, odată cu publicarea traseului „Turului României" 1939, s'au ivit și unele nemulțumiri.

Astfel, Brăila ar fi dorit ca marele înconjur să nu ocolească orașul cu salcâmi, un vechi centru velocipedic. Dorința este, desigur justificată.

La fel și Bacăul, Cernăuțul, T. Severin și altele au justificate aspirațiuni, să fie terminusuri de etapă.

Dar când s'a întocmit traseul s'a ținut seamă de următoarele puncte. Foarte importante.

Organizarea „Turului" în Septembrie implica în mod normal un kilometraj redus, pentru a nu se risca eventualitatea unei perioade ploioase sau a unui timp prea rece.

Un „Tur" prea mare, după o pauză de doi ani ar fi fost, firește, prea obositor pentru alergătorii noștri cari, nefiind decât amatori sau independenți, pe primul plan figurează lupta pentru existență și apoi sportul, — ei antrenându-se numai în timpul liber, — și deci neputând obține o formă și o condiție fizică necesară pentru a absolvi în condiții optime o întrecere de 2000 km. sau mai mult.

La acest capitol trebuie scos în evidență că valori cicliste avem, material uman admirabil, dar tocmai fiindcă cicliștii noștri trebuie întâi să lucreze prin ateliere, magazine, birouri, etc., și apoi să-și vadă, când pot, de antrenament, adăogând astfel la oboseala muncii de toate zilele și pe cea a sportului, nu pot obține un nivel continental al realizărilor lor. Cele câteva excepții vin tocmai să confirme acest inconvenient).

Șoselele cât mai bune, a fost un alt punct care a determinat alegerea traseului pentru 1939.

In drum spre Iași, — care anul trecut a fost atins în 1936 două zile, de adevărat calvar, — vor fi ocolite acum, Bacău și Romanul, de data aceasta întrebuințându-se trei zile.

Explicația stă în faptul că aceste orașe au mai văzut trecând „Turul", iar Bacăul a fost de trei ori cap de etapă.

O firească lege de compensație implica vizitarea Bârladului și a Vasluiului.

Scurtarea traseului a avut un alt revers : omiterea Cernăuțului, — apoi, dela Cluj, drumul abandonând vechiul itinerar : Oradea, Arad, Lugoj, T.-Severin. Anul acesta dela Cluj se coboară spre Sibiu, pe valea Oltului, în jos, R.-Vâlcea, Craiova.

La fixarea traseului s'a căutat să fie atinse cât mai multe provincii. Astfel ruta vizitează: Muntenia, Moldova, Bucovina, Ardealul și Oltenias

Lipsesc din itinerar Basarabia, exclusă pentru un timp din cauza stări drumurilor și Dobrogea a cărei străbatere ar fi implicat cel puțin două zile în plus.

Cât privește regiunile ocolite este mai mult ca sigur că la ediția viitoare a „Turului" ele vor fi ținute în seamă, în primul rând.

Astfel, este aproape cert că în 1940 „Turul" va merge astfel : București, Caracal (șoseaua care este în curs de modernizare va fi aproape gata)-Craiova-T. Severin (ruta 1935) Reșița (se va ocoli Lugojul, Timișoara, Arad, Oradea, Cluj, V. Dornei, Cernăuți, de unde se va cobori spre Botoșani, Bacău, ocolindu-se chiar și Iașul.

In alt an se va porni astfel : București, Oltenița, Silistra, Constanța, Tulcea, Brăila, Bacău, P. Neamț, Toplița, Cluj, Deva, Tg. Jiu, Craiova, Pitești, București.

Astfel că, cu o rotație de doi sau trei ani, se vor vizita aproape toate colțurile țării.

Un „Tur" adevărat care să urmeze pe cât posibil linia frontierelor, nu-i cu putință, întrucât nu sunt drumuri practicabile, pe alocuri. Și apoi ar totaliza un număr de kilometri mult prea mare, lungimea alergării scăzând, firește, din interesul disputei. Un alt inconvenient : nu toate orașele depe frontieră pot găzdui o caravană a Turului.

Revenind la traseul 1939, el nu mai poate fi modificat.

Data desfășurării lui fiind și așa, destul de înaintată în toamnă, o modificare a lui ar necesita schimbarea numărului de km. al etapelor, — ceeace ar însemna desigur scurtarea unor etape și lungimea altora.

Faptul nu-i recomandabil.

Așa cum a fost desemnat traseul ediției a 4-a, el se prezintă cât se poate de bine din punct de vedere technic.

5 etape mici, 115—135 km.
3 etape mijlocii, 160—170 km.
2 etape mari, peste 200 km.

care vor tranșa definitiv lupta între protagoniști

— em. i. —

Viforul Dacia face Duminică o excursie la Brașov

Secțiunea ciclistă a clubului „Viforul Dacia" va face Duminică 6 crt. o excursie la Brașov, unde vor asista și urmări marea cursă atletică a Maratonului (42 km.).

Cicliști doresc a contribui și ei în acest fel la încurajarea colegilor săi care iau parte la această grea probă pedestră, înțelegând să facă această deplasare numai într'un spirit de adevărată camaraderie.

Cu această ocaziune cicliștii Viforului Dacia vor executa un bun antrenament în vederea marelor întreceri cicliste din luna Septembrie, de oarece vor parcurge într'o singură zi distanța București—Brașov—București.

Volley Basket-ball

● **Gruparea „A. S. B. (Wolley-Basket Ball) anunță că primește zilnic, înscrieri de membri (fete și băeți) între orele 19—21, la d. N. Ștefănescu (Căminul Minist. Interne), Str. G-ral Tătărăscu 24 Gara de Est. Tramvai 24, autobuz 44, 46.**

NATAȚIE

Astăzi la Strandul Obor încep campionatele regionale de înnot

Începând dela orele 16, va avea loc astăzi la strandul Obor prima zi a campionatelor regionale de înnot, la care iau parte toți innotătorii, legitimați F. R. I.

Prin largul concurs dat de Primăria Sect. II Negru, campionatele regiunei Muntenia se vor desfășura în cea mai frumoasă atmosferă.

PROGRAMUL ZILEI I-a

500 m. liber domni
Timp Standard 30".
Record regional 28"4 (Buby (Eminger).
Record național 27"2 (Eugen Püllok).

100 m. liber doamne
Timp Standard 1'33".
Record național : 1'27"6 (Maria Ballo).
Record național 1'23"9 (Maria Ballo).
Record mondial 1'04"6 (Den Ouden Olanda).
Favorită: Erdösy I. (St. R.).

100 m. piept domni
Timp. Standard 1'25".
Record regional 1'21"1 (Dante Teherman).
Record național 1'17"2 (Vasile Bekeș).
Record mondial 1'10" (I. Higgins St. U.).
Favorit : Zgrimbus Popescu (Metr.).

400 m. liber domni
Timp. Standard 5'55".
Record regional : 5'34"4 (I. Slăvescu).
Recorda național : 5'19"4 (Attila Kelemen).
Record mondial : 4'38"7 (J. Medica St. U.).
Favorit : I. Slăvescu.

200 m. spate domni
Timp. Standard 3'45".
Record național : 3'07"1 (Eminger B).
Record național : 2'52"2 (Aranyossi).
Record mondial : 2'24" (A. Kiefer St. U.).
Favorit : Gh. Rusu (V. D.).

3x100 mixt doamne
Timp. Standard 5'14".
Record regional : 5'26" (L. N. R.).
Record național : 4'50" (C. S. Tg. M.).
Favorită : stafeta Vif. Dacia.

F. y. b.

POLO PE APA

Viforul Dacia II- St. Român 5-1 (întrerupt)

In cadrul categoriei secunde s'a jucat ieri matchul între V. D. și St. Rom. Primii întăriți cu jucători dela cat. I-a au învins ușor.

La începutul reprizei a doua Stadiul și-a schimbat oamenii. După cum era și normal, arbitrul a oprit matchul, apoi s'a continuat amical, ambele echipe fiind întărite cu jucători de la cat. I-a.

Au marcat : Rusu 2, Lichiardopol 2 și Georgescu 1, iar de la St. Român, Fl Brătan.

FORMAȚIILE

V. D.: Bader, — Rusu, Georgescu, Lichiardopol, T. Kronz. Netianu, Adrian.

ST. ROMAN : P. Mihoc, Olteanu, Rosu FFl. Brătan, I. Haralambie, Oancea, Savu C.

A condus bine d. P. Manoliu.

METROPOLA - TELEFON CLUB 3-0. — Forfait : Telefon-Club.

VIF. DACIA I—C. F. R. I, ORELE 18, ARB. D. EGON FISCHER

După terminarea probelor nautice publicul va viziona derby-ul campionatului regional de polo pe apă între V. D. I. și C. F. R. Aceste echipe prin care-și disputa șansele, vor da întâlnirei de astăzi o notă de mare spectacol.

In tur au terminat nedecis, astfel că astăzi fiecare echipă va căuta să-și dea ultimul pic de energie pentru transarea supremației.

Echipele vor juca în următoarele formații :

VIF. DACIA : T. Kranz— Gh. Lichiardopol, A. Barna, — Vulturul Levita — I. Srăvescu, Piciu Fischer, Mitoseriu.

C. F. R. : Iacobini, — Radu Grigore, Vasiliu I, — Pătulea, Vasiliu II, Sache Satmari, Teodorescu Țapu.

Favoriți : campionii național *Vif. Dacia.*

C. N. R. II—MACABI, ORELE 18.40

ARB. D. EMERICH FREUND

In cadrul campionatului regional cat. II se vor da două echipe care în afară de rivalitatea între cluburi vor lupta în familie.

Favorit : C. N. R. II.

SPECTACOLE

Teatre

TEATRUL VESEL (Grădina Marconi): Ti-a făcut cu ochiul.
GRĂDINA IZBÂNDA (Calea Văcărești): Izbânda 1939
GRĂDINA TEATRUL NOU: Văcărești: Movietone
COMEDIA: Tinerețe
TEATRUL COLOS: O noapte pe Riviera
TEATRUL COMIC (Grădina Volta-Buzești): Ai cui sunt pantalonii ?
TEATRUL NATALIȚA PAVELESCU (lângă Hala Traian): „Luna de miere".

Stranduri

LIDO: Bazin cu valuri. Zilnic five-o'clock tea
STRANDUL BRAGADIRU: Aer, apă, soare, poziție splendidă
STRANDUL KISELEFF: Trei bazine. zilnic apă proaspătă
STRANDUL OBOR: Strandul sportivilor
STRANDUL FLOREASCA: Cel mai vast strand.

Cinematografe

CAPITOL: Dreptatea nopței cu Burgess Merediti și Margo; Jurnal și complectare.
SCALA: Inchis în timpul verii.
TRIANON: Șarlatanul și jurnal Paramount.
A. R. P. A. : Foc de arme în Orizona și Demonul Alb (ALASKA) cu George Rapt.
REGAL : Cuibul Fericirii cu Ann Shirley-Ruby Keeler.
CARLTON: Inchis în timpul verii.
FEMINA: Manej.
BIZANTIN : Ultimul Gangster. Eu și... Cumnată-mea !
ROXY: Regina carnavalului, jurnal și completare.
SELECT: Suflete în ceață și Champs Elysées.
GRADINA CINEMA FORUM, str. C. A. Rosetti 6: Oameni de mâine și Suzana.
FORUM: Oamenii de mâine și Suzana.
SAVOY: Bestia umană și Neapole sub sărutul focului.
ELYSEE: Parada tinereții, jurnal Paramount și românesc.
OMNIA: Familia judecătorului Hardy. Tarantella.
NISSA: Un drăcușor de fată și Pentru dvs. doamnă.
RIALTO: Amando și Josette.
BIZANTIN: Tragedia unei generații și Minciuna sfântă.
AMERICAN (grădina și sala): Femeia care primește palme și Seducătorul.
AIDA: Nopți în Alger și Josette.
COTROCENI, șos. Cotroceni 9: Paris Dejun în doi.
DACIA (sală și grădină) : Feciora Rătăcită și Evadarea din Insula Diavolului.
DIANA: Stan și Bran în Fra Diavola și Evadatul 320 cu Harry Piel
EDISON (grădina și sala) Minciuna sfântă și Răzbunarea mexicană. Trupa Titi Mihăilescu
FRANCLIN : Brigada Morții și Proscrisul.
FLORIDA (grădina și sală): Eroul dela Marna și De-aș fi Rege.
GRAND : Femei dezamăgite. Spaima vestitului sălbatec.
GLORIA : Secretul unei femei frumoase și Shyrle salvează America.
IZBANDA: Bestia umană și Cadrilul.
ILEANA (sală și grădină) : Stăpânul Junglei, operă complectă.
LIA : Vraja Albă și Adevărul Indrăcit.
LUCIFER: Răzbunarea zeului Siva și Heidy fetița munților.
MARNA: Necunoscutul din Monte Carlo și Surâs din Viena.
MARCONI : Extase (filmul Patimilor). Ascensiunea munților Mont-Blanc. Jurnal românesc O.
MILANO (sală și grădină) : Vis de tinerețe. Nevestele șirete
MODEL: Brigada Morții și Călăreții Veseli.
NERO: Frumoasa-i Tinerețea și Miss Catastrofo.
ODEON : Crima Nataliei Roguin și Detectivul Doamnei.
PACHE : Zorro, operă complectă.
PAX: „Liliacul", „Macul Roșu" Trupa de reviste.
PARIS (sală și grădină): Comediantul când vrea femeea și trupa Titi Mihăilescu.
RAHOVA: Viață fără griji și Diavolii aerului.
REX : Stăpânul junglei (ambele serii).
SPLENDID, Moșilor 290: Oameni cu aripi și Viață ușoară. Aripi românești.
ȘIC (Grădină): Olimpiada și Nomazii.
TOMIS (grădină și sală) : Maria Chapdelaine, Vârtejul.
TRIUMF : Nik gentlemen detectiv și Bill Gazon.
„UNIC" (grădină și sală : Vraja Albă și Adevărul Indrăcit.
VOLTA BUZEȘTI : Dama cu Camelii și Orașul păcatelor.
VENUS : Nopțile Albe în Petrograd și Detectivul Doamnei.
VOLGA: Jurnalul unei Impărătese și Satan în Frac.

Football Football Football Football Football

Tănczer la Ripensia?...

Ferencvaros nu i-a mai reînoit contractul şi fostul internaţional român este liber

...Mişa a primit mai de mult o ofertă din partea timişorenilor

Budapesta, 4. (Dela corespondentul nostru). — *Odată cu terminarea cupei Europei Centrale, Ferencvaros a dat vacanţă jucătorilor săi şi a întocmit lotul celor, cărora nu li se vor mai reînoi contractele.*

Şi, de data aceasta, lista de transferări a lui Ferencvaros a produs o senzaţie excepţională. Dar perfect explicabilă.

TĂNCZER E LIBER...

Pentru noi, lista de transferări este deosebit de interesantă nu numai senzaţională.

Deoarece pe ea figurează, pe lângă internaţionalul Kádá, Hámori, Szekely şi fostul internaţional român Tănczer.

Lucrul este cu atât mai ciudat cu cât pe lista de transferuri plătite figurează şi Biro II, cealaltă extremă dreaptă a lui Ferencvaros.

CE DECLARĂ TĂNCZER

Imediat ce faptul a fost făcut cunoscut în mod public, l-am întrebat pe Tănczer despre proectele sale pentru viitor.

„Nu-mi pare rău — declară el — că gruparea, la care am jucat zece ani de zile îmi dă drumul. Sunt totuşi surprins pentrucă nu mai târziu decât acum o lună de zile, conducerea clubului mi-a spus că-mi va prelungi contractul pe încă un an. Proecte de viitor. Nu-mi rămâne altceva de făcut decât să examinez ofertele de antrenor, pe care le am".

TĂNCZER LA RIPENSIA?

Ştiam că Tănczer este originar din Timişoara şi fiind cetăţean român, poate activa la o grupare din România. Cu atât mai mult cu cât el are deslegarea în mod gratuit.

Iată pentru ce l-am întrebat dacă nu ar vrea să plece la Timişoara.

„N'am avut timp să mă gândesc încă. Dar n'ar fi exclus să plec la Timişoara. Conducătorii Ripensiei mi-au sugerat de mult ideea aceasta".

Földes

N'AM PUTUT VERIFICA...

Prin plecarea lui Bindea la C. A. M. T., Ripensia a rămas fără extrem dreapta. Pe de-oparte. Pe de alta, Tănczer mai poate juca — după propriile sale declaraţii — încă un an sau doi şi ar putea funcţiona şi ca antrenor.

Pentru Ripensia ar fi un jucător foarte bun. Şi în plus un număr de atracţie. Pentrucă spectatorii bucureştni şi timişoreni nu l-au uitat pe minusculul internaţional.

Am căutat să ne informăm despre posibilităţile de realizare ale acestui proect dar n'am putut găsi pe nimeni la Timişoara.

Iată pentru ce nu putem şti dacă el are sau nu şanse de realizare.

C. E. C. „în goaluri"... ...Ungurii sunt goalgetterii competiţiei

La cele 14 matchuri ale Cupei Europei Centrale s'au marcat în total 58 de goaluri, deci în medie 4 goaluri la fiecare întâlnire.

Cele mai multe puncte le-a marcat, bineînţeles, câştigătorul Ujpest. In total 19.

In ordine urmează:

Ferencvaros	12
Bologna	12
Beogradsky	9
Sparta	3
Slavia	2
Venus	1

Pe lista goal-getterilor din anul acesta, centrul înaintaş al câştigătorilor, Zsengeller este în frunte.

Ujpest deci a câştigat campionatul Ungariei şi C. E. C., iar Zsengeller a devenit goal-getterul Ungariei şi al C. E. C.

Iată şi clasamentul goal-getterilor din C. E. C.

9 goaluri: Zsengeller.

5 goaluri: Kiszely.

4 goaluri: Toldi, Bozsovici, Puricelli, Kocsis.

3 goaluri: Vincze, Reguzzoni.

2 goaluri: Bican şi Sarosi.

1 goal: Kallai, Adam, Balog, Lazar, Sansone, Maini, Demaria, Guernieri, Ferraris II, Ludl, Riha, Nejedly, Valjarevici, Vuiadinovici, Glisovici, Matosici şi Ene.

A marcat în propria-i poartă Szalay (Ujpest) în matchul cu Beogradsky.

Matchul A. S. Distribuţia-Concordia, din Gura Ocniţei, este primul în districtul local, dela încetarea activităţii oficiale

Un joc atractiv şi spectaculos

PLOEŞTI, 4.—Regiunea petroliferă Gura Ocniţei, din districtul local, va fi mâine Duminică, teatrul unei interesante şi atractive partide de football.

A. S. Distribuţia, campioana categoriei a treia, joacă cu Concordia echipa locală, una din fruntaşele districtului Ploeşti.

Concordia este finalista cupei „Muncă şi voe bună" donată de Camera de muncă locală şi a fost învinsă de Tricolor C. F. P. V., care a jucat cu toate vedetele, la mare luptă.

Gazdele de mâine, dispun de o echipă atletică, technică, a cărie primă armă este elanul. Are la activul ei numeroase victorii contra unor grupări puternice, iar pe teren propriu sunt imbatabili.

Va fi un match spectaculos şi atractiv. Oaspeţii, cu o echipă imbatabilă, compusă din jucători „vedete" din grupări divizionare, vor trebui să se întrebuinţeze la maximum spre a putea termina învingători.

Buna desfăşurare a jocului este asigurată de arbitrajul d-lui Luca I. Carmin.

Bucureşteni vor avea ocaziunea să constatate că la Gura Ocniţei există şi un stadion, cu care multe grupări divizionare s'ar mândri.

*

Caravana bucureşteană pleacă mâine spre Târgovişte cu automotorul. De aci un autobuz al Societăţii Concordia va transporta pe cei 25 cari fac deplasarea la Gura Ocniţei.

Pentru aceasta, toţi jucătorii sunt convocaţi mâine la orele 7 a. m., în faţa biroului de informaţii al gării de Nord.

Pop Vasile conform unei convenţii trebuia să semneze pentru F. C. Carpaţi!...

Un amănunt interesant în cazul Pop Vasile:

Intre Victoria şi Vasile Pop fusese încheiată o convenţie în sensul că jucătorul se obliga că în cazul când va părăsi gruparea să opteze numai pentru F. C. Carpaţi.

Cum se vede, Pop Vasile a preferat însă pe U. D. R.

Maladiile se tratează foarte bine

Numeroase sunt persoanele cari sufer în tăcere fără să se destăinuiască la cei din jurul lor. Când este vorba de un tânăr, faptul se complică: el nu îndrăzneşte, uneori chiar, să consulte un doctor, şi iată un început de existenţă periclitată... Remediul suveran există totuşi, dând rezultate rapide şi concludente: este Pagéol, prescris de specialiştii cari au consemnat în remarcabile memorii efectele excelente, şi câte odată surprinzătoare, ce au obţinut întotdeauna prin curele de Pagéol. Iată printre atâtea altele un caz:

„Contractând o blenoragie, mi s'a ordonat injecţii şi un regim în urma cărora am simţit dureri mari în canal şi care m'a făcut să mă gândesc în ce tristă stare am ajuns. Mi-a venit ideia de a înceta cu injecţiile şi de a lua Pagéol în doză de 12 capsule pe zi. Urmez tratamentul şi ţin să vă exprim satisfacţia mea asigurându-vă că dacă un prieten se va destăinui mie într'un caz analog, eu îi voi recomanda Pagéol.

„E. G."

Pagéol regenerează mucoasa căilor urinare.

La farmacii şi droguerii.

O Cupă sistem „Fulger"

Clubul sp. „Vulturii verzi" dă Dumincă 6 August 1939 pe terenul Arsenal (maşina 33) o cupă sistem fulger.

Inscrierile se primesc la d. Mitică Dimulescu, adresa Moara Herdan Şos. Basarab 15 şi Duminică pe teren până la ora 8.

Cupa României

Eri s'a mai primit o înscriere în cupa României: gruparea călărăşeană Tricolor-Venus.

Gruparea L. P. N. în doliu

L. P. N. anunţă pe această cale încetarea din viaţă pe ziua de 1 August 1939 la ora 4 d. m. a excelentului extrem dreapta Tăuşan Vasile.

Dumnezeu să-l ierte şi să-i fie ţărîna uşoară!

Prassler nu vrea să vină la Bucureşti... ...până când...

Am anunţat la timp că gruparea Juventus trece actualmente printr'o acută criză financiară.

O primă urmare a acestei crize am anunţat-o.

Dobo vrea să părăsească gruparea.

Iată alta.

Prassler, care este în concediu, refuză să vină la Bucureşti până când gruparea Juventus nu va depune la o bancă o sumă de aproximativ 100.000 lei.

Foarte precis nu?

Comisia campionatului naţional nu s'a întrunit aseară

Comisia campionatului naţional urma să se întrunească aseară la F. R. F. A. Din cauza indisponibilităţii unora din membri, comisiunea nu s'a putut întruni, judecarea procesului fiind amânată pentru Miercuri seara, când vor fi audiaţi şi martori.

Reclamanţii — pentru luminarea completului — au depus un memoriu complimentar.

D. g-ral Gabriel Marinescu

a făcut o vizită inopinată în tabăra dela Braşov

D-sa a găsit o perfectă ordine

Braşov, 4. — Tabăra juniorilor s'a instalat şi viaţa decurge normal.

Azi, pe neaşteptate, d. g-ral Gabriel Marinescu, preşedintele FRFA, a sosit pe la orele 18 în tabără, care e instalată la liceul industrial.

Vizita d-lui preşedinte a căzut în plină activitate.

Imediat. după sosire s'a ordonat adunarea juniorilor formând front şi dând salutul străjeresc d-lui g-ral Marinescu.

D. PREŞEDINTE A RAMAS MULŢUMIT

Cu atât mai mare a fost mulţumirea d-lui preşedinte, văzând perfecta ordine şi disciplină ce domneşte, cu cât tabăra e organizată abia de două zile.

Totul e pus la punct şi executat cu minuţiozitate. Juniorii dau dovadă de multă ascultare şi au dovedit că merită cinstea ce li s'a făcut.

OFICIALII TABEREI ERAU PREZENŢI

La sosirea d-lui preşedinte, erau prezenţi toţi oficialii taberei şi anume d-nii: Costel Rădulescu, Bucur Bârsu, Cruţescu şi Braun.

Toţi depun o activitate neîntreruptă în acest domeniu şi se trăduesc ca nimic şi nimeni să nu sufere.

VIZITAREA TABEREI

După raport, a urmat vizitarea taberei. Ordinea ce domneşte este exemplară.

Vizita dormitorului a produs cea mai mare mulţumire d-lui preşedinte.

Totul străluceşte de curăţenie şi ordine.

In general, vizita a decurs în cele mai bune condiţiuni, impresia făcută asupra d-lui preşedinte fiind din cele mai favorabile.

football football football football football football football

Fuziunea dintre Amefa şi Gloria poate fi socotită fapt împlinit

VARIASSY nu mai părăseşte Aradul

Cititorii cunosc tratativele duse între cele două grupări arădene Gloria şi Amefa în vederea unei fuziuni care ar urma să rezolve aproape toate neajunsurile footballului arădean.

S'a întâmplat că acum discuţiunile au mers cu mult mai uşor decât era de aşteptat — nenorocirea e uneori bună la ceva — şi înţelegerea este perfectă.

F. C. ARAD A LUAT FIINŢA

Conducătorii celor două cluburi, au avut alaltăeri o consfătuire în cursul căreia s'au discutat principial chestiunile mari ale fuziunei. A dominat tot timpul o atmosferă de perfectă înţelegere şi fuziunea poate fi socotită fapt împlinit, deşi acte oficiale nu s'au întocmit.

Au mai rămas să fie rezolvate câteva chestiuni de amănunt, de mică importanţă, cari în nici un caz nu mai pot schimba lucrurile.

VARIASSY NU MAI PLEACA

Fundaşul glorist, Variassy, intenţiona să plece la o altă grupare şi chiar începuse tratative cu Juventus.

In noua situaţie însă, Variassy nu mai pleacă dela Gloria cu care a şi semnat un nou contract.

IN CURAND, ADUNARE GENERALA COMUNA

Pentru ca lucrurile să ia formă definitivă trebuesc sancţionate de adunarea generală a ambelor grupări.

In curând se va întruni adunarea generală comună, care va încheia actul de fuziune.

Suntem informaţi că preşedintele F. C. Aradului va fi din partea Gloriei iar restul comitetului va fi jumătate dela Amefa şi jumătate dela Gloria.

Momentan se lucrează la formele de fuziune: cererea schimbării numelui grupării Amefa în F. C. Arad, adresa Gloriei că se retrage în campionatul districtual şi cererea de afiliere a nouei grupări Amefa la categoria II-a districtuală.

Viforul Dacia îşi reia activitatea

„Viforul Dacia" anunţă pe membrii secţiunii de football că reluarea activităţii pentru sezonul de toamnă pentru ziua de Miercuri 16 August pe Stadionul său din şoseaua Ştefan cel Mare 43, la ora 17, când sunt rugaţi a fi prezenţi toţi jucătorii aflaţi în Capitală.

Deasemenea comunică tinerilor care doresc a se înscrie la această secţiune că se pot prezenta atunci cu patru fotografii, actul de naştere, şi suma de 40 lei costul legitimării la FRFA şi taxa de înscriere în Asociaţiune.

In viitorul sezon Viforul Dacia va prezenta echipa sa primă în categoria întâi, două echipe de juniori, dintre care una va juca în campionat şi două echipe de pitici.

Zilele şi orele de antrenament pe categorii se vor fixa atunci.

Din lumea cluburilor mici

● Titanii au anunţat că în campionatul viitor nu vor mai avea posibilitatea să alinieze echipele de juniori şi rezerve.

● Pe terenul Titanii au început săpături în vederea unei cariere de nisip.

● Formula campionatului districtual va rămâne neschimbată. Seriile vor suferi însă mici modificări.

● F. C. Imprimeria Capitalei face Duminică dimineaţa pe terenul Acsa primul său antrenament.

● AGER şi Distribuţia sunt deocamdată grupările bucureştene cari se deplasează Duminică în provincie.

● Juniorii Capitalei au sosit eri la orele 15 la Braşov.

● A. S. C. „Isvorul Nou" se deplasează Duminică 6 August 1939, la Budeşti, unde susţine un match amical cu gruparea locală.

In acest scop este convocată echipa primă, la ora 7 dim., la sediul său din str. Dristor 63 şi anume: Sile, Dobrescu-Tică, Darie-Dobre-Viorel, Bebe-Grecu-Lăzărescu-Covaci-Vasilescu Aristică, Carambol.

GRUPĂRI NEAFILIATE

F. C. B. N.—TEIŞOR 4-2 (2-1)

Prima garnitură a grupării poli-sportive F. C. B. N. a obţinut o frumoasă victorie, Duminică 30 Iulie, dispunând de echipa oaspe, care a fost lipsită de condiţie fizică.

Pentru învingători au marcat Colter 2, Bică şi Munteanu, iar pentru învinşi Bibi 2.

F. C. B. N.: Naur, Ionel, Vizureti, Fotea, Mielu, Mişu, Pană, Colter, Bică, Munteanu, Radu.

F. C. B. N. rez.—TEIŞOR rez. 5—2 (2—1)

Nici rezervele nu s'au lăsat şi în deschidere au dispus de adversari cu 5—2 (2—1).

Pentru învingători au marcat Vică, Moldoveanu, Răgălie şi Costea 2, iar pentru învinşi Iordăchescu.

F. C. B. N.: Mitică, Comănel, Jean, Titti, Nelu, Hagi, Vică, Dulou, Moldoveanu, Răgălie, Costea.

CONVOCARI

● CICLOP convoacă pe toţi juniorii nou achiziţionaţi pentru a semna fotografiile, la d. Kiss. Orientului 4.

Se aduce la cunoştinţa jucătorilor că Joi 10 August va fi un foarte sever antrenament, sub conducerea d-lui Rafinschi, pentru a selecţiona echipa care va face deplasarea în provincie.

● Clubul „AGER" convoacă pentru Duminică 6 August a. c. orele 8½ dimineaţa în Gara de Nord (sala de aşteptare cl. III) pentru deplasarea la Moreni pe următorii jucători: Frenchel I şi II, Abrudan, Şerban, Iordăchescu Vasile, Creţu Ion, Lăpuşneanu, Cristoloveanu, Sboară, Pall, Luca, Costel Creţu II, Kiş, Olănescu şi Hecht.

● A. S. Distribuţia convoacă Duminică, 6 August 1939 ora 7,30 dimineaţa în faţa Biroului de Informaţiuni de pe peronul Gării de Nord, următorii jucători:

Boghiu, Tătar, Busuioc, Oprescu, aVsiliu, Grecu, Constantinovici, Dunăreanu, Sachelarie, Flamaropol, Dragomirescu.

Plecarea se va face cu automotorul de Târgovişte No. M. 1057, la ora 8 dimineaţa.

● A. S. C. A. convoacă pentru Luni 7 August a. c. ora 20 delegaţii grupărilor: Monit. Oficial, Socec, Adesgo, Ind. Iutei, Carmen, Arsenal, Lupeasca şi Sportul Muncitoresc.

Atragem atenţia că disputarea cupei va avea loc în zilele de 13, 20 şi 27 August. Pentru acest motiv rugăm delegaţii să ia parte Luni seara la tragerea la sorţi.

● A. S. CARTEA ROMANEASCA aduce la cunoştinţa jucătorilor mai jos notaţi să se prezinte Duminică 6 August, orele 7 dimineaţa la atelierele Bonaparte, în vederea deplasării la Câmpina.

Sandu, Bădaru, Gheorghiade Secălaş, Rădulescu Negru, Bucşa Raţa, Lăzărică, Ioniţă Jean, Constantinescu, Petain.

Colţul provinciei

Serbare sportivă

Hotarele, 2 August. — In ziua de 15 August c., secţia sportivă a căminului cultural „Lumina" din com. Hotarele, va da o mare serbare sportivă. Pentru a da o cât mai mare extindere sportului la ţară, secţia sportivă a căminului vor organiza această serbare în cadrul căreia se vor disputa concursuri de: înot, atletism, oină, volley şi foot-ball. Concursurile sunt deschise tuturor secţiilor sportive ale căminelor culturale din plasa respectivă Numeroase cupe, medalii şi diplome, vor răsplăti pe cei mai merituoşi sportivi.

Garajele Mihăescu-Fichet

Azi după amiază, la ora 5.30, se dispută pe terenul Iuta, matchul amical dintre primele echipe ale grupărilor Garajele Mihăescu şi Fichet.

Grupările ploeştene

sunt contra formulei preconizate de A. S. Constanţa, pentru o divizie intermediară între A şi B

Declaraţiile d-lui St. Starcke, conducătorul lui Ferroemail

PLOEŞTI, 4. — Intr'un recent număr al ziarului nostru arătam că soccerul prahovean trăeşte propriu zis astăzi, doar prin noua grupare promovată în divizia B., Ferroemail.

Campioana ligii de sud, pe anul în curs şi a treia reprezentantă a noastră în secunda ligă a ţării, este o grupare de vaste posibilităţi şi cu toate şansele să reprezinte footballul local, cu toată demnitatea şi cu tot prestigiul.

In reportagiul despre care pomenim mai sus, arătam programul actiivtăţii viitoare a grupării, precum şi achiziţiile ce se vor face, pentruca echipa să-şi apere locul în divizie, cucerit prin muncă, luptă şi străduinţă, — program expus de d. Stanislaw Starcke, conducătorul acesteia.

Şi când tocmai, prin această noauă grupare, se aştepta un nou reviriment pentru soccerul prahovean, deoarece celelalte grupări locale Tricolor şi Prahova anunţă desfacerea probabilă a actualilor jucători, din iniţiativa gupării A. S. Constanţa, a pornit o acţiune, prin care se preconizează realizarea unei divizii B, cu 16 echipe, în loc de 4 serii cât sunt astăzi în secunda ligă.

Nu ştim dacă va trece această propunere în comitetul federal de Marţi, sau dacă va întruni sufragiile conducătorilor de grupări, solicitaţi să-şi dea concursul. Un lucru am constatat însă, şi anume: la noi în oraş, formula preconizată, nu are şanse de reuşită.

Trei grupări mari, cu posibilităţi şi cu trecut, nu vor accepta niciodată o fuziune şi nici peste drepturile lor nu se va putea trece, chiar în probabilitatea că se va admite măcar în parte, propunerea A. S. Constanţei.

In această privinţă, d. St. Starcke, conducătorul lui Ferroemail, ne-a declarat următoarele:

„Este o aberaţie acţiunea începută de Constanţa şi pe cât de inadmisibilă, pe atât de nedreaptă, în eventualitatea că ar fi admisă. Noi facem sacrificii imense şi oricine ştie cât se cheltueşte de o conducere, până se promovează în divizia B., mai ales noi, care am pornit din categoria treia.

Dar tocmai astăzi, când sunt în preajma unor mari realizări, pentruca să ne păstrăm locul şi să luptăm chiar pentru supremaţia soccerului local, se porneşte această acţiune, care ne paralizează programul trasat şi ne ţine în dera poate atâtea sacrificii şi loc, de teama, că se va desconsidera drepturi câştigate, admiţându-se formula, de către comitetul federal

Admiţându-se 16 echipe pe centre, dar după care criteriu, vor fi desconsiderate grupări poate mai merituoase şi ar urma să fie eliminate pe nedrept din competiţie

Dacă totuşi modificarea formulei după criteriul de mai sus se va pune în plicare, atunci destinele footballului românesc va aluneca inevitabil pe o pantă dezastruoasă

Cred însă, că formula nu va găsi aprobare nici într'o parte şi la nici o persoană cu vederi sportive mai largi, din comitetul federal, fiindcă este în contradicţie cu legea şi noţiunea sportului.

Sunt convins că în şedinţa comitetului federal, bunul simţ îşi va spune cuvântul."

Nu ştim dacă d-nii: ing. Haret şi Gică Zaharia, conducătorii Tricolorului şi Prahovei, au răspuns invitaţiei A. S. Constanţei şi dacă au răspuns, favorabil s'au nu, pentrucă dânşii lipsesc din oraş.

Oricum însă, din informaţiile noastre trecute, dumnealor sunt contra şi nu-şi vor da adeziunile pentru un F. C. Ploeşti, în divizia B.

Ar fi atunci, cu adevărat un dezastru pentru footballul local, care ar da înapoi cu 20 ani.

Pe când, în condiţiile de astăzi, cu trei echipe în B. în luptă pentru supremaia locală, stimulentul acesta va fi suficient ca să atragă spectatorii şi mai ales ca matchurile să fie de bună calitate.

Toldi recidivist

Deşi disputată „frăţeşte"

finala Cupei Europei Centrale n'a fost lipsită de incidente

Finala Cupei Europei Centrale, deşi s'a disputat între echipe ungureşti n'a fost lipsită de incidente.

Astfel bunăoară fundaşul lui Ferencváros, Tatrai, l-a „mângâiat" pe faţă pe extremul dreapta al Ujpestului Adam, iar acesta din urmă i-a plătit imediat poliţa printr'un pumn. Cazul n'a fost observat de arbitrul jocului şi astfel cei doi jucători n'au fost sancţionaţi pe teren. In schimb au fost văzuţi de d. dr. Gidofalvy, comisarul guvernului pe lângă M. L. Sz., care a dispus ca cei doi jucători să fie sancţionaţi.

Al treilea jucător care va fi sancţionat din cauza purtării sale nesportive cu ocazia finalei, este... Toldi.

(N. R. cine putea să fie!)

Toldi a jignit pe unul din arbitrii de tuşe, spunându-i la semnalizarea unui offside: „E o porcărie ceiace faci d-ta!" In pauza matchului, Toldi şi-a cerut scuze, dar cu toate acestea, arbitrul l-a reclamat comisiei de disciplină a federaţiei ungare.

Football Football Football Football Football Football Football

De vorbă cu un racoleur...

...Impresii, mizerii şi revelaţii

Toată lumea caută centri atacanţi

Sumele oficiale nu ating uneori nici jumătatea celor reale

Internaţionalii cehi şi sârbi...

Am stat de vorbă cu un „racoleur". Şi trebue să fie remarcat de la început că un asemenea om poate spune lucruri foarte interesante. Cu atât mai mult cu cât omul cu care am vorbit, se ocupă şi de transferarea jucătorilor străini.

Amintim? Nu lucruri recente. Intâmplate în această perioadă de transferări, pe care „omul nostru" o caracteriza minunat „mult sgomot pentru nimic".

SINGURII OAMENI CARI ŞTIU FOOTBALL

Toată lumea are o părere foarte proastă despre oamenii aceştia, cari în mentalitatea masselor sunt pur şi simplu nişte indivizi odioşi.

E inutil să spunem că ei au o părere cu totul contrară.

„Noi suntem singurii oameni cari ştim football pentrucă numai noi putem preţui exact valoarea vedetelor.

Intr'adevăr, numai noi ştim că foarte multe din vedetele footballului nostru, cumpărate cu sume record nu valorează în realitate a patra parte din aceste sume..."

LA NOI SE PLATESC SUME EXORBITANTE

Am făcut observaţia că amul acesta nu s'au plătit totuşi sume record.

A zâmbit ironic.

„O statistică oficială n'ar putea niciodată da o idee despre cât se cheltueşte pentru achiziţionarea unui jucător. Pentrucă convenţia înregistrată la F. R. F. A. nu dă — de cele mai multe ori — nici jumătate din sumele cheltuite în realitate.

Pentru un jucător de valoare certă, un club provincial cere 50.000 lei. Toată lumea felicită pe fericitul şi „deşteptul" cumpărător. Dar puţini ştiu că până la urmă acest jucător a costat 120.000 lei.

Iată de ce afirmaţia că la noi se plătesc sume exorbitante nu este de loc exagerată."

ŞI CATEVA MIZERII PERSONALE...

Şi, l-am întrebat, care este cauza care face ca pentru jucători de valoare mijlocie să se plătească sume atât de mari.

„Foarte simplu. Pentrucă grupările cari pot cumpăra nu se pricep la preţuri şi pentrucă sunt prea mulţi intermediari.

Intermediarii intervin mai ales când este vorba de jucători necunoscuţi.

Iată o „întâmplare", care arată că şi cei mai experimentaţi racoleuri se pot păcăli.

Eram în Ardeal. Şi trebuia să spun că se pot găsi jucători foarte buni la micile cluburi. Păcat că marile grupări nu au răbdare să aştepte un an de zile.

A venit la mine un personaj îmbrăcat tip sport cu care mai lucrasem şi mi-a spus că are de... tratat pentru doi jucători cu deslegarea în mână. Un centru atacant şi o extremă dreapta. „Bican şi Şipoş i-a calificat personajul meu fără entuziasm, ca şi când ar fi fost vorba de cel mai normal lucru din lume.

Pentru a nu mai lungi lucrurile i-am dat 5.000 lei ca să-i poată aduce de la Constanţa, unde erau în vilegiatură.

Rezultatul? Au venit doi „pirpirii" cari de abia ştiau să stopeze o mingie (timiditate, explica personajul meu) Cât despre vilegiatura la Constanţa,... cei doi cred că nu părăsiseră în viaţa lor oraşelul natal."

„Şi ai pierdut 5000 de lei?

„Nu, pentrucă i-am scos din prima afacere de transfer, pe care am încheiat-o.

Iată cum se scumpesc preţurile. Eu am avut de scos „încă 5.000" celălalt dinaintea mea „încă ceva", precedentul poate la fel... şi aşa mai departe.

TOATA LUMEA CAUTA CENTRI ATACANŢI

Şi aşa mai departe. Am vorbit despre foarte multe lucruri. Un racoleur este un isvor de lucruri interesante şi am ajuns la convingerea că nu se poate face o reglementare raţională a statutului jucătorilor de football dacă nu este consultat înainte şi un racoleur.

Oamenii aceştia ştiu amănunte cari pot fi hotărîtoare într'o asemenea legislaţie.

Dar să lăsăm la o parte asemenea preocupări aride.

Iată o observaţie foarte interesantă.

„Toată lumea caută centri atacanţi. Toţi conducătorii de grupări, cu cari am intrat în legături d eafacere, s'au interesat în primul rând de centri atacanţi.

Şi nu-i de mirare. In ţară nu avem niciun centru de clasă.

Spre exemplu, divizionarii bucureşteni n'au conducători pentru liniile lor de atac."

JUCATORII STRAINI NU SUNT O SOLUŢIE

„Dar jucătorii străini?

„Nu sunt o soluţie. In primul rând pentrucă sunt prea scumpi. Un internaţional de clasă europeană costă cel puţin 1.000.000 lei.

Şi apoi, noi căutăm centri atacanţi. Ori Europa este actualmente în plină... criză de centri atacanţi.

Intr'adevăr, centri atacanţi „negociabili" nici nu există. A fost Bican. In momentul de faţă nu văd altul.

Toţi cei cari ar putea veni sunt interi... Şi tentaţi de angajamentele din România, „cred" că ar putea juca şi în centru.

„Dar sârbii?

„Nu se poate face nimic în Croaţia. Mai întâi, nu pot pleca atât de uşor şi apoi n'au nici ei centri de valoare.

Un exemplu foarte elocvent. Gradjansky a trecut în centrul liniei de atac pe fundaşul Matosici."

„Cehii?

„Se pare că introducerea amatorismului n'a dat naştere la exodul la care se aşteptau grupările noastre.

Internaţionalii cehi nu se grăbesc să încerce aventura unui trai agitat ca profesionist.

Şi apoi nu pot pleca decât cu foarte mare greutate.

Un milion de lei pentru un jucător, despre care nu se ştie dacă se va putea acomoda... iată un risc, pe care nu-l încearcă nimeni."

VEDETELE DE LA DISTRICT

Iată părerea „omului nostru".

„In grupările districtuale sunt jucători mai buni decât mulţi din divizia naţională. Ca pregătire technică şi tactică. Au însă un defect foarte mare. Nu se pot acomoda repede cu jocul iute din divizia naţională.

Şi alt defect... aşa cum am spus, grupările noastre n'au răbdare să aştepte un an de zile."

— x. —

Turneu internaţional în Capitală la 20-21-22 August cu Beogradsky S. K. campionul Jugoslaviei sau indigen cu Venus, Ripensia, Rapid şi ?

Chestiunea turneului internaţional din Capitală dela 20, 21 şi 22 August nu-i încă lămurită. Cert este însă că s'a renunţat la Dynamo şi că s'au reluat tratativele cu Beogradsky. Acesta însă, are pretenţii mari: 100.000 dinari (300.000 lei) şi plătiţi în valută iugoslavă, iar Venus nu oferă decât 80.000 dinari, plătiţi prin federaţie.

Se dă ca sigur însă, că se va ajunge la un acord în cele din urmă şi turneul Begradsky — Venus — Rapid — Ripensia va fi perfectat.

O dificultate este însă faptul că la 20 August va începe campionatul Jugoslaviei (fără echipele croate).

In cazul când tratativele vor eşua atunci la 20,21 şi 22 August va avea loc un turneu indigen cu Venus, Ripensia, Rapid şi UDR, FC Carpaţi, AMEFA sau Sp. Studenţesc.

Chinezul şi C.A.M.T. în conflict pentru terenul Banatul

Timişoara. — Intre grupările locale Chinezul şi CAMT a isbucnit un conflict în legătură cu utilizarea terenului Banatul. Chinezul are un contract cu proprietarii terenului, contract care-i dă dreptul să dispute matchrile după amiază. CAMT are şi el un contract, dar potrivit căruia trebue să joace dimneaţa.

Contractele au fost încheiate în timpul când Chinezul era în Divizia A ,iar CAMT în Divizia B. Astăzi, situaţia s'a inversat şi de aici conflict: C.A.M.T. pretinde să joace după amiază ca fiind din Divizia A, fapt la care se opune Chinezul.

In prezent, CAMT şi Banatul caută soluţia cu care să împace lucrurile, mai precis caută posibilitatea să rezilieze contractele actuale.

Shooturi şi bare

UJPEST va juca la 30 Septembrie la Praga, cu Slavia. Gruparea praghează angajase pe campionii Ungariei, încă înaintea C. E. C.

*

COLAUSSI, pentru care două mari grupări italieneşti (Lazio şi Juventus) duc o luptă disperată se pare că va deveni „juventist".

Triestina ar fi dispusă să-l cedeze pe Colaussi formaţiei din Torino, absolut gratis,... dar cu condiţia ca aceasta să-l dea în schimb pe fundaşul Rava.

● La Sydney s'a disputat un match internaţional între selecţionatele naţionale ale Australiei şi Palestinei. Australienii au învins cu scorul de 7:5.

● **Arbitrii de origină iudaică nu mai pot conduce matchuri de campionat în Ungaria.**

● Din sursă sigură aflăm că Venus nu a tratat şi nici nu tratează cu Spielmann dela C. A. O. Pe orădean vrea să-l achiziţioneze U. D. R.

Nefăcând opoziţie în termen Victoria îsi va pierde jucătorii care au semnat pentru C.A. Cluj şi va primi câte 24.000 lei de fiecare

Situaţia Victoriei din Cluj este departe de a se considera clarificată căci, după Pop Vasile, clujenii sunt ameninţaţi să piardă şi pe ceilalţi jucători demisionaţi şi încă la preţuri infime: câte 24.000 lei fiecare, conform regulamentului.

De ce?

Pentrucă Victoria n'a făcut opoziţiile respective şi termenul a expirat.

Clujenii au făcut o cerere comisiei de transferări solicitând un nou termen, arătând că n'au făcut opoziţii la timp pentrucă n'au primit Rombolul.

Comisia a satisfăcut această cerere şi a dat un termen în care Victoria să... dovedească neprimirea Rombolului.

Ceea ce va fi greu.

Victoria însă a mai făcut o cerere în sensul că FRFA să întrebe clubul atletic Cluj dacă mai stăruie pentru legitimarea jucătorilor dela Victoria.

C. A. Cluj a răspuns telegrafic:

„Până când jucătorii menţin semnăturile pentru gruparea noastră şi noi suntem pentru".

Iată aşadar cum din neconformarea unui termen o grupare poate pierde 5—6 din cei mai buni jucători.

hipism

IN 1940

Al optulea congres al creşterii pur sângilor la Bucureşti

Discuțiile dela Muenchen

România a fost reprezentată de d-l B. Catargi

Acum câteva zile când am dat rezultatul marei probe dela München, Das Baune Band von Deutschland, am spus că la această cursă au asistat şi membrii Congresului pentru creşterea pur sângilor.

In rândurile de mai jos vom da câteva amănunte referitoare la acest congres, dintre care unele ne interesează, în special, pe noi.

Cel de al şaptelea congres al pur sângilor s'a deschis oficial la München, Vineri 28 Iulie, insă discuțiile au început abea Luni 31 Iulie.

Congresul s'a deschis sub preşedinția d-lui Christian Weber, figura cea mai reprezentativă a hipismului german. Au participat reprezentanții a 16 națiuni, printre care şi d. BARBU CATARGI, din partea ROMANIEI, plus câțiva mari proprietari de pur sânge din Germania.

Cu cel mai mare interes a fost ascultat referatul d-lui dr. W. Schäper, care a orbit despre creşterea raițonală a pur sângilor, iar la discuțiile care s'au angajat ulterior, a participat, pe lângă d. Chr. Weber şi L. von Lintay (Ungaria) şi d. Barbu Catargi, reprezentantul României.

D. BARBU CATARGI
Vice preşed. Jockey Clubului

Au vorbit apoi d-nii dr. veterinari Oppermann şi Butz, profesori ai Universității din Hanovra.

D. dr. Mayer a făcut un amplu şi interesant expozeu despre higiena grajdului şi despre diferitele boli curente ale cailor.

Sir James Nelson (Dublin) şi d. dr. A. Petrovici (Belgrad) au arătat în frumoase cuvinte situația, foarte înfloritoare, a hipismului, în Irlanda şi Jugoslavia.

O CINSTE PENTRU HIPISMUL ROMANESC

La închiderea congresului, când s'a pus chestiunea viitoarei adunări, d. Chr. Weber a propus ca în 1940, congresul creşterii pur sângilor să se țină la Bucureşti. Propunerea a fost primită în unanimitate de către congresişti, ca recunoştință pentru marele aport pe care l-a adus națiunea română ideii congresului. Totdeodată s'a subliniat faptul că România a participat la acest congres dela început.

In ceea ce priveşte data precis(a congresului, ea va fi hotărîtă în Ianuarie. In principiu, s'a hotărît ca luna în care se va ține congresul să fie Mai

Pentru hipismul românesc acest lucru este desigur o mare stimă şi denotă atențiunea cu care este privit în Europa.

Este cazul să relevăm aportul d-lui B. Catargi, care a reuşit să impună instituția alergărilor dela noi.

Alergările de trap

Băneasa Trap; Ziua 27-a, Miercuri 9 August

— PROGRAM DEFINITIV —

Premiul VALCELE
Condiție (1/1) — 15.000 lei
2120 Turla
2140 Zarzăr, Epoca
2160 Bandit II
2180 Brenn
2220 Dâmb
2240 Birlic
2260 Elena, Santuța

Premiul ZOPPOT
Condiție (1/1) — 15.000 lei
1680 Isvor T.
1720 Ulis, Hispano, Epoca
17?0 Paj Axtell
17?0 Taina, Amy Scotland
1780 Barza

Premiul VIDELE
Condiție (1/1) — 13.000 lei
21?0 Iarba, Lut, Ciuleandra
21?0 Romănaş, Speranța
21?0 Lăutar
2160 Prinț Worthy, Isvor T.
2180 Bistricioara
2220 Helen Halpin, Giovinezza II

Premiul ZIMA
Condiție (1/1) — 13.000 lei
1660 Suveran, Năluca, Uraca, Ikar, Victoria, Domnia
1680 Dreapta, Năvalnic, Lut Ciuleandra, Olga, Bănuța Speranța
1700 Romănaş
1720 Tara, Tibet, Rozina
1740 Puşa
1760 Bistricioara

Premiul VARAZZE
Handicap — 15.000 lei
2100 General Worthy, Pulca, Aventurier
2120 Dâmb
2140 Jack, Peter Worthy, Zalud
2160 Eggy
2180 Vointa, Catinca
2200 Kismet

Premiul PERYZADE
Handicap — 13.000 lei
1700 Crăiasa, Turla, Zarzăr, Urganda, Elişor
1720 Vrăjitor, Hispano, Bandit II, Cilly Hanover
1740 Eol, Hellen Halpin
1780 Primăvara, Crai
1800 Aluniş, Florita, Candriu, Dor de Ducă, Sorana, Răsura
1820 Mohor, Makrele, Taina

Premiul POLONIUM
Handicap — 13.000 lei
2100 Peggy Worthy
2120 Kiraca, Lăutar, Rozina, Uria
2140 Comoara, Musculița, Lilia
2160 Crăiasa, Giovinezza II
2200 Furor, Cina
2220 Eol, Brenn
2240 Tais

Premiul VARCIOROVA
Handicap — 15.000 lei
1700 Nutza Worthy, Spic, Peter Worthy, Zgomot, Tava
1720 Dolly orthy, Rugina, Eggy Dorna
1740 Voevodul Țiganilor, Vointa Bruma II, Sonia Worthy, Cartuşel
1760 Catinca, Peceora, Pleava Coconaş
1780 Flying, Rosalinde, Ben Hur Fama, Giuditta
1800 Torent, Lanț

INFORMAȚII

● **REUNIUNEA de mâine dela Băneasa Trap va avea loc dimineața. Inceputul a fost fixat pentru ora 9.**

● **PARTANȚII** pentru reuniunea de azi se pot declara până la ora 12. După această oră nu se mai primeşte nici o declarație. După amiază se pot angaja pariuri la centrala pariului oraş şi la sucursale.

● **MAINE** pe hipodrom până la cursa a treia se pot angaja prnsori şi martingale la două ghişee special amenajate în tribuna nouă.

● VESTIT a reluat antrenamentul la I. Szabo.

● DULCINEEA va alerga numai Duminică sub culorile d-lui Tulcianov.

● FIINȚA MEA şi FLA MURA au născut câte un mânz din Hanibal II şi vor fi prezentate lui Amilkar.

● OBOREANCA a născut şi ea un mânz din Hanibal II şi va fi bătută cu Voraus.

● DULCINEA şi ZANOZA cumpărate de d. Jules Thal, au trecut în antrenamentul proprietarului.

● CERCASOV a plecat în concediu. In lipsa sa, pensionarii grajdului Benkendorff vor fi conduşi de N Terehov.

● **MAINE la Băneasa Trap va avea loc un important pariu austriac. Premiul inițial, 224.680 lei. Probabil ca premiul final să depăşească 300.000 lei.. Buletinele se pot depune şi azi după amiază la centrala pariului oraş.**

Mâine dimineață la Băneasa - Trap

Alergări deschise, concurenti numeroşi

Vor debuta trăpaşii de doi ani

Câțiva mânji de aleasă origină. — Premiul Luschl, o alergare deschisă. — Vedete în premiul Nicaragua

Reuniunea de trap care se va disputa mâine dimineață la Băneasa Trap, pe lângă un program ales se remarcă printr'un fapt capital. Vor intra în arenă trăpaşii de doi ani.

Desigur, nu este un lucru divers. Dimpotrivă, merită o deosebită atențiune, deoarece din acest debut se pot trage o serie de capitale concluziuni.

O generație valoroasă

Este cazul să semnalăm că generația trăpaşilor din acest an este valoroasă. Sub toate raporturile, crescătoria indigenă a marcat un cert progres.

Numeric, nici discuție nu poate fi. Numărul mânjilor declarați în antrenament este superior celora din anii precedenți. Deasemeni calitativ se constată o ameliorare.

Majoritatea doi anilor de trap au origini alese, provenind din părinți cari s'au relevat printr'o frumoasă carieră pe turf.

Trecând peste aceste două considerațiuni de ansamblu, ne vom ocupa de trăpaşii tineri cari vor debuta mâine.

Mânzele vor fugi în premiul Fetelor iar armăsarii în premiul Băeților.

Dintre iepe mai avansate cu lucru par Ially, Chiquita şi Tip Top.

Prima, jumătate soră cu excelenta Gaby M., are multe puncte de asemănare cu aceasta.

La antrenament, iapa grajdului Sterea dă deplină satisfacție, marcând recorduri foarte bune. Este principala concurentă a premiului Fetelor.

Chiquita are o selectă origină fiind o fiică a lui Windspiel cu Csalogany. Şi ea merge admirabil la lucru. Deşi a fost întreruptă puțin timp din antrenament, totuşi merge bine. Este ținută în mare stimă de cunoscători.

Tip Top, pensionarul grajdului Redea Alexeni este şi ea bine născută şi impecabil conformată. Din partea ei se poate scopta o frumoasă figură. Mențiuni pentru Garofița şi Odesa.

In lotul armăsarilor, găsim câteva exemplare alese.

Se impun patru. Allah. Chiot, Avion şi A 1.

Allah este unul din mânjii cei mai avansați cu lucrul. Pensionarul lui Ghinea a dat satisfacție la ultimele antrenamente.

Avion s'a comportat remarcabil Joi. Pare a fi foarte bine pegrătit. Deaceia îl oscotim ca unul din redutabilii concurenți ai probei.

A 1 are o acțiune din cele mai plăcute. Dacă va pleca bine, este greu de învins.

Chiot, un frumos armăsar deasemeni se comportă bine.

Voinicu, un fiu al iepei Dolly, este foarte frumos.

Şi el are o şansă.

RESTUL PROGRAMULUI

Din restul programului remarcăm în primul rând premiul Luschl în care găsim elemente confirmate precum Kundry, Champion Junior, Margaret T. şi Pock. In perspectivă o pasionantă dispută.

Mult interes suscită şi premiul Nicaragua, care va fi disputat de cai cu remarcabile state de serviciu cum sunt Havana, Ninon, Uța, Nation, etc.

O mențiune şi pentru premiul Nippon în care vom asista la o frumoasă dispută între Dorka, Sam Worthy, Jarvis şi Tutun. Restul probelor încadrează în notă cursele de cari am vorbit mai sus.

MINISTER şi-a însuşit cu uşurință PREIS VON BRAUNEN HAUS

Câştigătorul este frate după tată cu Joppa Hanover

In cadrul reuniunei de Marți dela Ruhleben, s'a disputat Preis von Braunen Hans (4000 mărci — 2600 metri), pe care l-a câştigat Minister.

El a parcurs 2600 metri în 3.39,9, ceeace niseamnă 1.24.6 pe kilometru.

Minister a dispus cu uşurință de Batavia cu trei lungimi, care la rândul ei a întrecut cu alte trei lungimi pe Lolly Fond.

Câştigătorul a fost condus de Gh. Molls Oriverul de renume continental. Minister a fost marele favorit al cursei.

Pentru noi acest rezultat este foarte important, deoarece Minister este frate după tată cu Joppa Hanover. Amândoi descind din Peter the Brewer.

Iată rezultatul complet al cursei:

1. Minister 2600 Ch. Mills.
2. Batavia 2620 W Heitmann.
3. Lilly Ford 2620 G. Jaub junior
4. Andrea Doria 2620 H. Malik
5. Darius 2620 H. Schilfarth
6. Kamptgresell 2620 A. v. d. Beek.

6 concurenți.
Câştigat: 3 lung., 3 lung.
Cota: 13, 11, 19 pentru 10.

Minister (Peter the Brewer şi Miss Neva) aparține d-lui R. H. Strongman şi e antrenat de frații Ch. şi E. Milles.

O merituoasă victorie a lui AMBA ALAGI

A parcurs kilometrul în 1.24.6

O alergare capitală a unei reuniuni disputată zilele trecute la San Siro a fost premiul Beraco (2100 metri, 20.000 de lire), rezervată cailor de trei ani.

Amba Alagi a reuşit o merituoasă victorie parcurgând kilometrul în 1.24.6. El a dispus de Pallade, căruia ii dădea 20 de metri.

Amba Alagi a luat comanda din plecare. Pallade a revenit, trecând în cap.. In apropiere de sosire, Amba Alagi a revenit şi a câştigat net.

Dacă inem seamă că Amba Alagi este de trei ani şi că a marcat pe 2120 de metri 1.24,6, desigur că performanța lui capătă o deosebită semnificație.

Presa de specialitate are aprecieri elogioase la adresa lui.

Iată rezultatul:

1. Amba Alagi 2120 (Branchini).
2. Pallade 2100 (M. Barbeta).
3. Febo 2100 (Finn).
4. Romagna 2120 (R. Dssain)
5. Frasca 2100 (V. Antonellini).
6. Forum Livi 2120 (N. Branchini).
7. King Kongv 2120 (O. Zamboni).
8. Giorgiana 2100 (R. Santi).

Cota: 9; 6,50, 10, 8. 50 pentru 5.

Mâine se va alerga la DRESDA, JUNGEND PREIS

Mâine se va disputa la Dresda, cea mai importantă probă a meetingului local, Jugend Preis (10.500 mărci — 1200 metri), deschis cailor de do' ani.

Unora dintre concurenți li sa'u fixat şi montele.

Campionul călăreților germani, va pilota pe Stromauf.

Iată lista concurenților, cu greutățile şi montele respective.

Witiges 2 H 55 X.
Colombine 2 S 53½ H. Zehcisch.
Stromauf 2 S. 53½ H. Zehmisch.
Agrippina 2 S 53½ W. Vasas.
Newa 2. S. 53½ E. Böhlke.
Avkat Rein 2 H 52 O. Schmidt.
Axel von Rambow 2 H. 52 O. Schmidt.
Grillenfänger 2 H 52 X.
Manolita 2 S. 50½ X.
Para 2 S 50½ W. Krbalek.

CONCURENȚII PROBABILI

Premiul RAMNICUL VALCEA — Condiție — 13.000 lei

Iarba	1700	V. Lucan
Victoria	1700	D. Botea
Lut	1700	0
Romănas	1700	0
Speranța	1700	G. Iurca
Musculița	1720	0
Prinț Worthy	1720	S. Corol
Isvor T.	1720	P. Borisiac
Turla	1740	x
Urganda	1750	I. Zabelin
Hispano	1760	0
Bandit II	1780	0
Epoca	1780	I. Crotenco
Ural	1840	G. Ghinea

Premiul NIPPON — Condiție — 18.000 lei

Catinca	2140	0
Ghimp	2140	0
Jarvis	2160	Ghinea
Eftin	2160	G. Crainic
Dorka	2160	Grünwald
Tutun	2160	x
Sam Worthy	2180	S. Corol
Jade	2180	0
Pock	2180	Gaidaev
Katy Cald	2200	—
Ninon	2200	0

Premiul FETELOR — Grupă — 21.000 lei

Veturia	1100	Podoleacov
Garofița	1100	E. Fischer
Porunca	1100	D-ra Cristod
Aurica	1100	G. Gram
Tip-Top	1100	T. Marcu
Odesa	1100	?
Fatma	1100	?
Chiquita	1100	Grünwald
Joly	1100	Gaidaev
Dulcinea	1100	I. Thall

Premiul NORDWYCK — Performanță — 13.000 lei

Jack	1700	E. Fischer
Ulis	1700	0
G-ral Worthy	1720	D. Botea
Zvon		
Zamora	1720	G. Ghinea
Tais	1720	M. Pavlic
Epoca	1720	0
Redea	1740	I. Zabelin
Sultan II	1740	0
Spic		
Pinkerton	1740	Gavrilescu
Barza	1740	0
Peter Gordon	1740	0
Floare	1740	Drăgotescu
Legionar	1760	x
Lăcrămioara	1760	I. Crotenco
Eggy		
Tufănica	1760	Gaidaev
Durdulia	1760	S. Corol
Santuța	1780	?

Premiul BAEȚILOR — Grupă — 21.000 lei

A. 1	110	T. Marcu
Victor	1100	S. Corol
Voinicu	110	V. A-sky
Ciuruc	1100	N. Gaidaev
Chilipir	1100	I. Crotenco
Allah	1100	?
Avion	1100	M. Pavlic
Chiot	1100	E. Fischer
Ropot	1100	0

Premiul NEPTUN — Handicap — 13.000 lei

Crăiasa	1700	Lt. St-lescu
Cina	1720	Tassopol
Elişor	1720	Gaidaev
Vrăjitor	1740	Em. Weic h
Hispano	1740	I. Zabelin
Bandit II	1740	M. Pavlic
Cilly Hanover	1740	F. Voronin
Eol	1760	E. Marcenco
Crai	1820	0

Premiul SUSCHL — Handicap — 18.000 lei

Cupidon	2200	?
Kamaa	2200	Grünwald
Pleava	2200	M. Pavlic
Brebenea	2200	N. Gaidaev
Blondella	2220	Marcu T.
Champion jr.	2220	Gh. Ghinea
Margaret T.	2240	N. Terehov
Kundry	2240	Dobrescu
Pock	2240	x
Vorvus	2280	?

Premiul NICARAGUA — Record — 18.000 lei

Coconaş	2120	Marcenco
Pacahantos	2120	0
Uța	2140	Pavlic
Guard. Girl	2140	E. Fischer
Kamaa	2140	Grünwald
Ben Hurr	2140	T. Tassopol
Brebenea	2140	0
Ducesa	2140	0
Blondella	2160	0
Jarvis	2160	?
Sam Worthy	2180	0
Anny Worthy	2180	0
Nation	2180	Gaidaev
Casatca	2180	0
Tutun	2200	x
Iubita	2200	x
Ninon	2220	0
Havana	2240	V. A-sky
Gruia	2260	0

Premiul RUŞAVĂȚ — Handicap — 15.000 lei

Primăvara	2100	Dobrescu
Nutza Worthy	2120	0
Dor de Ducă	1120	0
Pinkerton	2120	x
Mura II	2120	C. D-trescu
Sultan II	2140	?
Lăcrămioara	2140	?
Peter Worthy	2140	D-ra Cristod
Bețiv	2140	G. Gram
Barza	2140	0
Taina	2140	0
Dolly Worthy	2160	S. Corol
Rugina	2160	E. Fischer
Sultana	2160	I. Zabelin
Măgura	2160	0
Bruma II	2180	?
Sonia W.	2180	0
Leu	2180	Marcenco
Busuioc	2180	0
Pacahantos	2180	Ghinea
Coconaş	2200	0
Vuet	2200	Tassopol

REXOW a câştigat PREIS VON HAGEN

Activitatea cailor de doi ani este în plină desfăşurare în toate țările. Cea mai mare atenție se dă acestei generații, care va da vedetele de mâine.

La Dortumnd s'a disputat Miercuri, Preis von Hagen, alocat cu 4000 de mărci şi disputat pe 1200 metri.

Nu au contat în lupta finală decât primii doi, Renow şi Markomann. Ceilalți au sosit la câte opt lungimi de câştigător.

Renow a dispus de Markomanne cu un sfert de lungime, la mare luptă.

Rezultatul complet al cursei este următorul:

1. Renow 58 O. Schmidt.
2. Markomanne 58 M. Schmidt.

Isselburg 56½ K. Buge.
Stonyn 52 H. Schmidt.
4 concurenți.
Câştigat: 1/4 lung., 8 lung., 8 lung.
Cota: 20, 10, 10, 10 pentru 10.

Rexow (Lampas şi Riterkrone) aparține hergheliei Ebbesloh şi e antrenat de A. Olejnik.

Programul de toamnă al Jockey Clubului

Continuăm publicarea programului meetingului de toamnă dela Băneasa:

ZIUA XIV-a
JOI. 19 OCTOMBRIE

I. **Premiul Cetatea Albă.** (Aprentis). (Alergare de vânzare). Pr I, 20.000 lei; pr. II, 5.000 lei; pr. III, 2.500 lei; pr. IV, 1.200 lei. Dist 1500 m. (P. I.). Pentru orice cai de 3 ani şi mai sus cari n'au câştigat în anul curent, o sumă de 60.000 lei şi sunt de vânzare pentru 60.000 lei. Pentru fiecare 5.000 lei mai puțin declarat de vânzare se va primi câte 1½ kg. până la minimum de vânzare 10.000 lei. Greutate: 3 ani 57 kg., 4 ani şi mai sus 59½ kg. Pentru fiecare sumă de 20.000 lei câştigată în anul curent se va lua câte 2 kg. supragreutate. Câştigătorul în anul curent al unui premiu de 30.000 lei va mai lua 1 kg. supragreutate; de 35.000 lei 2 kg. de 40.000 lei 3 kg. Caii cari n'au câştigat în anul curent primesc 3 kg. Caii maiden primesc 6 kg.

Intrare 60 lei până la 13 Octombrie. Incă 90 lei pentru caii neretraşi până la 17 Octombrie.

II. **Premiul Sinaia.** (Weiter handicap). (Repriza I-a). Pr. I, 25.000 lei; pr. II, 6.200 lei; pr. III, 3.100 lei pr. IV, 1.600 lei. Dist. 1200 m (L. D.). Pentru orice cai de 3 ani şi mai sus cari n'au câştigat în anul curent o sumă de 120.000 lei nici un premiu de 60.000 lei. Greutate minimă 45 kg. Publicarea greutăților la 16 Octombrie.

Intrare 5 lei până la 13 Octombrie. Incă 100 lei, pentru caii neretraşi până la 17 Octombrie.

III. **Premiul Sinaia.** (Welter handicap). (Repriza II-a). Fr. I, 25.000 lei; pr. II, 6.200 lei; pr. III, 3.100 lei; pr. IV, 1.600 lei. Dist. 1200 m (L. D.). Pentru caii cari după acceptarea greutăților sunt în partea II-a, adcià spre greutate minimă.

IV. **Premiul Vrancea.** (Aelrgare mixtă). Pr. I, 25.000 lei; pr. II, 6.200 lei; pr. III, 3.100 lei; pr. IV, 1.600 lei. Dist. 1100 m. (L. D.). Pentru caii din orice țară, de 2 ani cari n'au câştigat o sumă de 120.000 lei, nici un premiu de 70.000 lei. Greutate 53 kg. Pentru fiecare sumă de 30.000 lei câştigată se va lua câte 1½ kg. supragreutate. Câştigătorul unui premiu de 40.000 lei sau a două premii de 35.000 lei va mai la 1½ kg. supragreutate, a două de 40.000 lei sau unei sume de 100.000 lei 3 kg. Caii puşi de vânzare pentru 90.000 lei, primesc 2 kg. descărcare, pentru 70.000 lei 4 kg., pentru 50.000 lei 6 kg.

Intrare 75 lei până la 13 Octombrie. Incă 1000 lei, pentru caii neretraşi până la 17 Octombrie.

V. **Premiul Brăneşti.** (Alergare mixtă). Pr I, 30.000 lei; pr. II, 7.500 lei; pr. III, 3.700 lei; pr. IV, 1.800 lei. Dist. 1800 m. (P. N.). Pentru orice cai de 3 ani şi mai sus cari n'au câştigat în anul curent o sumă de 175.000 lei, nici un premiu de 100.000 lei. Greutate: 3 ani 54 kg.. 4 ani şi mai sus 57 kg. Câştigătorul în anul curent al unui premiu de 30.000 lei ia 1½ kg., a două asemenea premii, unia de 40.000 lei sau unei sume de 80.000 lei 3 kg., a două premii de 40.000 lei unui premiu de 60.000 lei sau unei sume de 120.000 lei 4½ kg., unui premiu de 70.000 lei, a doua premii de 50.000 lei sau unei sume de 150.000 lei 6 kg. Câştigătorul dela 1 Septembrie anul curent al unui premiu de 40.000 lei va mai lua 2 kg. supragreutate. Caii puşi de vânzare pentru 120.000 lei primesc 2½ kg., pentru 90.000 lei 5 kg.. 60.000 lei 7½ kg.

Intrare 90 lei până la 13 Octombrie. Incă 135 lei pentru caii neretraşi până la 17 Octombrie.

VI. **Premiul Finlas.** (Handicap). Pr. I, 30.000 lei ;pr. II, 7.500 lei; pr. III, 3.700 lei; pr. IV, 1.800 lei. Dist. 1100 m. (L. D.). Pentru caii din orice țară, de 2 ani, cari n'au câştigat o sumă de 50.000 lei. Handicapul se va publica la 16 Octombrie

Intrare 90 lei până la 13 Octombrie. Incă 135 lei pentru caii neretraşi până la 17 Octombrie.

VII. **Premiul Siriul.** (Handicap) Pr. I, 30.000 lei; pr. II, 7.500 lei; pr. III, 3.700 lei; pr. IV, 1.800 lei Dist. cca. 1600 m. (P. I.). Pentru orice cai de 3 ani şi mai sus cari n'au câştigat în anul curent o sumă de 160.000 lei. Handicapul se va publica la 16 Octombrie.

Intrare 90 lei până la 13 Octombrie. Incă 135 lei pentru caii neretraşi până la 17 Octombrie

ZIUA XV-a
DUMINICĂ 22 OCTOMBRIE

I. **Premiul Buzău.** (Handicap de vânzare). Pr. I, 20.000 lei; pr. II, 5.000 lei; pr. III, 2.500 lei; pr. IV, 1.200 lei. Dist. cca. 1600 m. (P. I.) Pentru orice cai, din orice țară, de 3 ani şi mai sus, care n'au câştigat în anul curent o sumă de 60.000 lei. Caii publicați cu 64 kg. sau mai mult sunt de vânzare pentru 70.000 lei. Pentru fiecare 1 kg. mai puțin, prețul de vânzare se va scade cu 2.000 lei. Handicapul se va publica la 18 Octombrie.

Intrare 60 lei până la 17 Octombrie. Incă 90 lei pentru caii neretraşi până la 19 Octombrie.

II. **Premiul Buzdugan.** (Welter handicap). Pr. I, 25.000 lei; pr. II 6.200 lei ;pr. III. 3.100 lei; pr. IV, 1.600 lei. Dist. 1700 m. (P. N.). Pentru orice cai, din orice țară, de 3 ani şi mai sus cari n'au câştigat în anul curent o sumă de 100.000 lei Greutate minimă 45 kg. Handicapul se va publica la 18 Octombrie.

Intrare 75 lei până la 17 Octombrie. Incă 100 lei pentru caii neretraşi până la 19 Octombrie.

III. **Premiul Mechante.** Pr. I 30.000 lei; pr. II, 7.500 lei; pr. III, 3.700 lei; pr. IV, 1.800 lei. Dist. 1400 m. (P. I.). Pentru orice cai din orice țară de 2 ani şi mai sus cari n'au câştigat în anul curent un premiu de 40.000 lei. Greutate: 2 ani 9 kg., 3 ani 61½ kg., 4 ani şi mai sus 63½ kg. Caii cari n'au câştigat în anul curent un premiu de 30.000 lei ,primesc 2 kg. descărcare.

Intrare 90 lei până la 17 Octombrie. Incă 135 lei pentru caii neretraşi până la 19 Octombrie.

IV. **Premiul Blaramberg.** (Mare Criterium). Pr. I, 150.000 lei; pr II, 30.000 lei; pr. III, 15.000 lei; pr. IV, 7.500 lei. Dist. 160 m. (P. N.). Pentru armăsari şi iepe de pur sânge de 2 ani, născuți în țară sau importați în anul naşterei cu mamalor. Greutate 56 kg.

Intrare 350 lei până la 19 Septembrie. Incă 800 lei pentru caii neretraşi până la 17 Octombrie. Intrare directă 3.450 lei până la 17 Octombrie.

V. **Premiul General G. Manu.** Pr. I. 70.000 lei; pr. II, 14.000 lei; pr. III. 7.000 lei; pr. IV. 3.500 lei. Dist. 2300 m. (P. D.). Pentru caii din orice țară, de 3 ani şi mai sus. cari n'au câştigat dela 1 Aprilie 1938 un premiu de 200.000 lei. Greutate: 3 ani 53 kg., 4 ani şi mai sus 57 kg. Câştigătorul dela 1 Aprilie anul precedent al unui premiu de 70.000 lei va lua 1½ kg., a mai multor premii de 70.000 lei sau unui de 150.000 lei 3 kg. Câştigătorul în anul curent al unui premiu de 50.000 lei mai ia o supragreutate specială de 1½ kg., a două premii de 40.000 lei sau unui de 70.000 lei 3 kg., a două premii de 60.000 sau al unuia de 150.000 lei 5 kg. Câştigătorul din anul curent al St. Leger-ului Român va mai lua 2 kg. supragreutate. Caii de 3 ani cari n'au câştigat niciodată un premiu, de 40.000 lei şi cei de 4 ani şi mai sus cari n'au câştigat niciodată un premiu de 50.000 lei vor primi 2½ kg. Caii de 4 ani şi mai sus cari n'au câştigat niciodată un premiu de 40.000 lei vor primi 5 kg

Intrare 180 lei până la 22 Septembrie. Incă 320 lei pentru caii neretraşi până la 17 Octomobrie Intrare directă 1.500 lei până la 17 Octombrie.

VI. **Premiul Charbonier.** (Alergare mixtă). Pr. I, 25.000 lei; pr. II, 6.200 lei; pr. III, 3.100 lei; pr. IV, 1.600 lei. Dist. 1500 m. (P. I.). Pentru orice cai din orice țară, de 3 ani şi mai sus cari n'au câştigat în anul curent o sumă de 80.000 lei. Greutate: 3 ani 54½ kg., 4 ani şi mai sus 57 kg. Pentru fiecare sumă de 25.000 lei câştigată în anul curent se va lua câte 1½ kg. supragreutate. Câştigătorul în anul curent al unui premiu de 40.000 lei va mai lua 1½ kg., de 60.000 lei 3 kg. Caii cari n'au câştigat în anul curent primesc 3 kg. Caii puşi de vânzare pentru 70.000 lei, primesc 2½ kg.; pentru 50.000 lei 5 kg.; pentru 30.000 lei 7½ kg.

Intrare 75 lei până la 17 Octombrie. Incă 100 lei pentru caii neretraşi până la 19 Octombrie.

VII. **Premiul Frasin.** (Handicap). Pr. I, 30.000 lei; pr. II, 7.500 lei; pr. III, 3.700 lei; pr. IV, 1.800 lei. Dist. 1800 m. (P. N.). entru orice cai. din orice țară de 3 ani şi mai sus cari n'au câştigat în anul curent o sumă de 200.000 lei. Handicapul se va publica la 18 ctombrie.

Intrare 90 lei până la 17 Octombrie. Incă 135 lei pentru caii neretraşi până la 19 Octombrie

ZIUA XVI-a
JOI 26 OCTOMBRIE

I. **Premiul Băneasa.** (Alergare de vânzare). r. I, 20.000 lei; pr. II, 5.000 lei; pr. III, 2.500 lei; pr. IV, 1.200 lei. Dist. cca. 1500 m. (P. V.). Fentru caii din orice țară, de 2 ani cari n'au câştigat o sumă de 40.000 lei şi sunt de vânzare pentru 100.000 lei. Greutate 56 kg. Caii declarați de vânzare pentru 85.000 lei primesc 2 kg., pentru 75.000 lei 4 kg.. pentru 65.000 lei 6 kg., pentru 55.000 lei 8 kg., pentru 40.000 lei 10 kg. Orice câştigător ia 2 kg. al unui premiu de 35.000 lei 4 kg. Caii cari n'au câştigat primesc 2½ kg.

Intrare 60 lei până la 20 Octombrie. Incă 90 lei pentru caii neretraşi până la 24 Octombrie.

II. **Premiul Jiu.** (Welter handicap). Pr. I, 25.000 lei; pr. II, 6.200 lei; pr. III, 3.700 lei; pr. IV, 1.800 lei. Dist. 1300 m. (L. D.) Pentru orice cai, din orice țară, de 3 ani şi mai sus cari n'au câştigat în anul curent o sumă de 100.000 lei. Handicapul se va publica la 23 Octombrie. Greutate minimă 45 kg.

Intrare 75 lei până la 20 Octombrie. Incă 100 lei pentru caii neretraşi până la 24 Octombrie.

III. **Premiul Siret.** (Alergare mixtă). Pr. I, 30.000 lei; pr. II, 7.500 lei ;pr. III, 3.700 lei; pr. IV 1.800 lei. Dist. 1300 m. (L. D.). Pentru orice cai, din orice țară. de 3 ani şi mai sus cari n'au câştigat în anul curent o sumă de 120.000 lei, nici două premii de 40.000 lei. Greutate 3 ani 55½ kg., 4 ani şi mai sus 56½ kg. Câştigătorul în anul curent va lua 1½ kg. de fiecare sumă de 30.000 lei câştigată. Câştigătorul în anul curent al unui premiu de 40.000 lei va mai lua 1½ kg. supragreutate, de 60.000 lei 3 kg. Caii cari n'au câştigat în anul curent un premiu de 25.000 lei, primesc 2½ kg. descărcare. Cai puşi de vânzare pentru 100.000 lei primesc 2 kg., pentru 75.000 lei 4 kg., pentru 50.000 lei 6 kg.

Intrare 90 lei până la 20 Octombrie. Incă 135 lei, pentru caii neretraşi până la 24 Octombrie.

IV. **Premiul Grassy.** (Alergare mixtă). r. I, 35.000 lei; pr. II, 8.000 lei; pr. III, 4.000 lei; pr. IV, 2.000 lei. Dist. 2200 m. (P. V.). Pentru orice cai. din orice țară. de 3 ani şi mai sus. cari n'au câştigat în anul curent o sumă de 200.000 lei, nici un premiu de 80.000 lei sau două de 60.000 lei. Greutate: 3 ani 51 kg., 4 ani şi mai sus 55 kg. Orice câştigător în anul curent va lua 1½ kg. supragreutate de fiecare sumă de 40.000 lei câştigată. Câştigătorul în anul curent al unui premiu de 50.000 lei va mai lua o supragreutate specială de 1½ kg., a două de 50.000 lei sau unuia de 70.000 lei 3 kg. Caii cari n'au câştigat în anul curent un premiu de 30.000 lei primesc 2½ kg. Caii declarați de vânzare pentru 90.000 lei primesc 2½ kg., pentru 60.000 lei 5 kg.

Intrare 100 lei până la 20 Octombrie. Incă 160 lei pentru caii neretraşi până la 24 Octombrie.

V. **Premiul Gorgos.** (Handicap). Pr. I. 25.000 lei; pr. II, 6.200 lei; pr. III, 3.100 lei; pr. IV, 1.600 lei. Dist. 1400 m. (P. I.). Pentru orice cai. din orice țară. de 2 ani cari n'au câştigat o sumă de 90.000 lei. Handicapul se va publica la 23 Octombrie.

Intrare 75 lei până la 20 Octombrie. Incă 100 lei pentru caii neretraşi până la 24 Octombrie.

VI. **Premiul Neajlov.** (Handicap). Pr. I. 30.000 lei; pr. II, 7.500 lei; pr. III, 3.700 lei; pr. IV, 1.800 lei. Dist. 2400 m. (P. V.). Pentru orice cai. din orice țară. de 3 ani şi mai sus cari n'au câştigat în anul curent o sumă de 175.000 lei. Handicapul se va publica la 23 Octombrie.

Intrare 90 lei până la 20 Octombrie. Incă 135 lei pentru caii neretraşi până la 24 Octombrie

ZIUA XVII-a
DUMINICĂ 29 OCTOMBRIE

I. **Premiul Brăila.** (Handicap de vânzare). Pr. I. 20.000 lei; pr. II, 5.000 lei; pr. III, 2.500 lei; pr. IV, 1.200 lei. Dist. 2200 m. (P. V.). Pentru orice cai de 3 ani şi mai sus. Caii publicați cu 64 kg. sau mai mult sunt de vânzare pentru 75.000 lei. Pentru fiecare 1 kg. mai puțin prețul de vânzare se scade cu 2000 lei. Handicapul se va publica la 25 Octombrie

Intrare 60 lei până la 24 Octombrie. Incă 90 lei pentru caii neretraşi până la 26 Octombrie

II. **Premiul Lotru.** (Welter Handicap). Pr. I; 25.000 lei; pr. II, 6.200 lei; pr. III, 3.100 lei; pr. IV, 1.600 lei. Dist. 1600 m. (P. N.). Pentru orice cai din orice țară, de 3 ani şi mai sus cari n'au câştigat în anul curent o sumă de 120.000 lei, Greutate minimă 45 kg. Publicarea greutăților la 25 Octombrie

Intrare 75 lei până la 24 Octombrie. Incă 100 lei pentru caii neretraşi până la 26 Octombrie.

III. **Premiul Zori de Zi.** Pr. I, 80.000 lei ;pr. II, 16.000 lei; pr. III, 8.00 lei; pr. IV, 4.000 lei. Dist. 1200 m. (L. D.). Pentru caii născuți dintr'o iapă care a fost înscrisă în Stud Book-ul Român până la 31 Decembrie 1937, şi n'au câştigat un premiu de 70.000 lei. Greutate 55 kg. Câştigătorul unui premiu de 50.000 lei va lua 2 kg., al unei sume de 120.000 lei 4 kg.

Intrare 220 lei până la 29 Septembrie. Incă 380 lei pentru caii neretraşi până la 24 Octombrie. Intrare directă 1800 lei până la 24 Octombrie.

(Va urma)

Calendarul galopului

TOAMNA

Septembrie: 3, 8, 10, 14, 17, 21, 24, 28.

Octombrie: 1, 5, 8, 12, 15, 19, 22, 26, 29.

Noembrie: 2, 5, 9, 12, 16, 19.

ATLETISM

Impresiile de drum ale unui debutant în echipa națională

Virgil Ludu ne descrie, mai măestrit decât a alergat, cum a ajuns selecționata la Klangenfurt „orașul cu biciclete", cum s'a comportat în concursuri și cum a terminat turneul într'o tiroleză cu adevărat atletică

Națională noastră atletică n'a fost însoțită de public la gară. Și cum am putea cere aceasta, când reuniunile de pe ANEF se desfășoară în imensitatea golului din tribune. Am plecat așa dar în fluturări de batiste pentru pasagerii dela alte ferestre.

Drumul lipsit de farmec până la Craiova ne-a strâns le geam, când Dunărea a apărut șerpuind argintiu printre maluri înverzite. Am sorbit cu nesaț frumusețet priveliștilor, ca și apa cișmelei din Jimbolia, ultoma apă românească.

Deodată, ca într'o altă lume, ne-au înconjurat: grai străin, oameni străini. Toți nouăsprezece românii ne simțim uniți ca de-o forță tainică. Nu mai reprezentăm cluburi, nici șansele acestora; simbolizăm România, prestigiul ei.

Trenul a parcurs, plictisit parcă și el, drumul până la Zagreb. De aici însă, asemeni ca n țară, natura ne-a chemat magnetic s'o privim: Sava spumoasă sdrobindu-se de bolovani, munții aruncați de-o mână de gigant în sus și rămași parcă acolo în vecinătatea cerului, șoseaua rostogolită de pe culmi la picioarele lor, calea ferată ghemuită între șosea și munți.

Ne amintim nostalgic de minunăția dintre Posada și Sinaia, dintre Predeal și Timiș.

Vineri la amiază — plecasem Joi dimineața la zece — sosim la graniță. Hotarul era un tunel, lung de nouă kilometri; la o poartă a tunelului erai în Iugoslavia, la cealaltă în Germania. La Rosenbach, la frontieră, trebuia să luăm trenul pentru Klagenfurth. Din cauza întârzierii, pierdusem însă legătura. Găsim un loc, pe iarbă, înfulecăm rămășitele mâncării luate din țară (un coltuc prețios cât o bucată de aur) și împărțim: unii la pocker, alții la somn, alții, în frunte cu Kiss, la desmorțit (sprinturi, gimnastică). Aproape flămânzi, sau dacă voiți, aproape săturați, râdem cu haz la gluma lui Biro:

— Nu vă culcați ne burtă. Totdeauna după masă, pentru digestie, plimbați-vă!...

KLAGENFURT, ORAȘUL CU BICICLETE

Pe la două după amiază am luat trenul și, după patruzeci de minute de mers printre munți, șosea și viaducte, intrăm în Klagenfurt. Orașul e curat, ordonat, fără sergenți pe străzi — eu cel puțin n'am văzut vreunul — cu un număr imens de biciclete, ceeace-l face pe Tonel Cristea să spună:

— *Dacă bunică-mea ar fi aici, și ea ar merge pe bicicletă...!*

Într'adevăr, am văzut familii întregi plecând în excursie pe bicicletă și desigur flirtul se face tot pe roate. Seducătorii noștri (se știu ei care sunt) au remarcat cu uimire că tot ce e femenin în Klagenfurt nu se rujează, nu-și colorează obrajii.

Locuim într'un cămin: Heim der Leichtathleten, cu un etaj mai sus decât Sârbii. La plecare am luat cu noi tabela pe care scria: „Heim der..." și când poposeam pe peroanele gărilor iugoslave, o fixam între bagaje, având iluzia că nu vagabondăm pe peroane, așteptând ceasuri întregi minunea unei legături, ci suntem în „Heim" la Klagenfurt, cu tot confortul în jurune.

La Römerbad, unde am făcut o baie caldă, ca și la strand, am privit surâzând tăbliță: „Eingang der Juden und der Hunden verboten".

LA VÖRTHERSEE

La 5 km. de centrul orașului, un tramvai cu trei vagoane, ultimele două deschise, poposește la Wörthersee, lac minunat, cum poate nu găsim la noi, cu apa cristal, cu munții iscați din adâncul undelor, cu săgetări de vaporașe pe oglinda apei, în care soarele se privește zâmbind strengărește. Te plimbi fericit pe mal. Glasul și limpezimea apei te îndeamnă la bae, dar mâine e concursul. Privește departe, unde zarea și munții zăvoresc lacul. N'ai scris niciodată poezii, dar te simți poet, și tot ce frământă acum ai vrea să așterni pe hârtie. In loc să exclami caraghios: — „Ce minune! O splendoare... Ah! ce frumos!...", taci, și cineva, pe care nu-l cunoști, șoptește sufletului tău încântarea aceasta.

La bazinul de water-polo se anunță matchul Viena- Triest. Ne cocoțăm în tribună — pe cer, ca un spectator gratuit dintr'un pom, soarele urmărea disputa, — și fără să știm, ne-a mtrezit scandând:

— A-van-ti I-ta-li-a !...

Colindăm strandul și întâlnim o masă de ping-pong. Lazăr învinge pe Calistrat, Havaleț pe Kiss și finala o câștigă cu un 28-26 disputat, Lazăr, deși căpitanul se arătase tot aât de demn pentru a fi câștigătorul acestui concurs ad-hoc.

Tramvaiul cu care ne înapoiem e cosmopolit, ca un oraș dunărean. Se vorbește germana, româna, italiana, iugoslava, un veritabil turn Babel modern. Tinerii noștri fac cunoștința unor înnotătoare italiene și cum sângele apă nu se face, prietenia se leagă pe dată. La coborîre ne-au strigat.

— La revedere. Helsinki. Să ne vedem la Helsinki. (Nu prea văd cum vom respecta cu performanțele noastre, acest rendez-vous).

„SPORTWOCHE"

In toate cele trei zile câte am stat acolo, orașul a fost ornat de flamuri roșii, cu svastica, iar în piața Adolf Hitler fâlfâiau steagurile națiunilor participante la măreața Sportwoche. Incepând cu matchul de foot-ball (Belgrad-Viena) și sfârșind cu matchul triunghiular. Klagenfurt a găzduit o serie întreagă de întâlniri internaționale de: box, ping-pong, natație, hockei pe iarbă.

MATCHUL ATLETIC

Stadionul întâlnirii triunghiulare a cunoscut mult entuziasm în cele două zile ale concursului. Au fost probe care au înălțat mulțimea în picioare, în care ploaia torențială a aplauzelor nu mai contenea.

Eberlein, alergător de clasă olimpică, decathlonistul Mueler, Rose pe 400 m. Bayer, al patrulea aruncător de ciocan din Germania și poate chiar din lume, săritorul Doujack, Eding la suliță au arătat atleților noștri că metoda de a lucra egalează talentul înăscut.

Dintre Sârbi. Gorșek a impresionat la 800 m. prin fuleu și o voință neînfricată de a învinge, Kovacevici a câștigat greutatea cu rezultatul lui Gurău dela Istanbul, iar Lenert, dacă are numai douăzeci de ani, cum se spune. va fi un adversar extrem de periculos pentru Lambrukis.

Dela noi, Kiss după „ein mörderisches Rennen" — notează cronicarul lui „Kärtner Grenzruf" — câștigă 1500 m. cu 51 sec. sub vechiul record național.

Calistrat nu-și desminte valoarea și se clasează primul la triplu, iar Stoichițescu cu o bătae decisă la prag și cu un centimetru în plus, aduce a treia victorie românească.

Dintre ceilalți, Maesciuc și-a bătut recordul personal la prăjină, Cristea și-a luat revanșa dela Sârbi la 200 m., Nemetz a făcut cursă inteligentă la 400 m., Havaleț ne-a adus u npreție loc al doilea. Gurău putea învinge la greutate, dar centimetrii — lupta s'a dat pe 20 cm. — n'au voit-o.

VIRGIL LUDU

Debutanții, din care trei juniori, n'au uitat nici o clipă că poartă tricoul național. Dacă n'au dat rezultate mari (d-nii Baicu, König, Havaleț nici nu le-am cerut...), au dat în schimb... nota de cumințenie, remarcată deunăzi de un ziar bucureștean. Cred, nu-i puțin lucru să fii prima oară internațional, tocmai la o întâlnire cu Germania.

Oboseala drumului, povara emoției a dat tinerești (17 ani Moina, 20 ani Cristea, Banffy și cu mine, 21 ani José, Nemetz) un handicap pe care nu l-a mai putut recupera.

Sfârșitul concursului, care a coincis și cu sfârșitul săptămânii sportive, a adunat pe stadio npe toți concurenții.

Vorbește Führerul sportului german, Tschamer von Osten, pledând pentru pacificarea prin sport și mulțumind țărilor care au cuprins mâna prietenească întinsă de Germania.

Ni se dau splendide medalii, se defilează, se aplaudă, se cântă. Și seara cade ca o cortină neagră peste acest spectacol sportiv de desăvârșit cavalerism.

ULTIMA NOAPTE LA KLAGENFURT

La banchet veselia a curs tot atât de darnic ca berea în pahare. Saluturi sportive, specifice țărilor, au răsunat în sala largă, ca sufletele participanților.

Lângă o nemțoaică, Jupi încercă o nouă victorie, fiind însă handicapat de necunoașterea limbii lui Goethe. L-a rugat pe Maesciuc să-i spună fetei: „Dudue, îmi placi foarte mult". Cernăuțeanu a făcut pe interpretul, dar a adăugat de la sine: „Așa spune tuturor femeilor pe care le cunoaște".

Lucrătura a fost mai mare la Lazăr, care reușise să-și apropie simpatia unei drăguțe înotătoare dela Muenchen. Unul din noi — de-ar ști Lazăr cine!... — i-a șoptit însă la ureche: „Er ist Jude" și aceasta a fost de-ajuns ca fata să nu-i mai vorbească toată seara.

Mai târziu ne-am retras în sala de dans unde pianistul... Tonel Cristea a stârnit perechi de dansatori pe luciul parchetului. Nemțoaicele dela Muenchen (Greta, Edy și ccmpania) deși plecau imediat, nu ne-au lăsat singuri.

Conducători, căpitan, atleți, toți eram prieteni, voioși ca niște inși care ar fi câștigat lozul cel mare.

O TIROLEZA... ATLETICA

Indiscutabil, perechea cea mai nimerită a fost Edi-Pompi (Stoichițescu). Tiroleza lor cu salturi de jumătate metru, cu fug isăltate dealungul sălii, cu căzături — le-a adus premiul I la dans.

La miez de noapte am evadat iar spre Wörthersee. Lacul era învăluit în noapte și'n luminații. Prin pădurice, dwans, orchestră. Atmosferă și cântece vieneze. In loc de tramvai, ne-am întors la oraș, cu luna.

SPRE ȚARA

A doua zi la nouă ne-am trezit. Am trăit cu toții realismul versului: „Mai lung îmi pare drumul acum la'ntors acasă". Vagoanele iugoslave ne poartă cu întreruperi și ocoluri până la Jimbolia, după un popas la Subotica, unde d. inginer Sele, prieten al României, ne face să prețuim ospitalitatea iugoslavă.

Dormim pe pământul românesc, în două compartimente metamorfozate în dormitoare. In plasa de bagaje, ca într'un hamac, Kiss visează fericit pălăgele roșii. Roșiile sunt slăbiciunea lui și când i-am spus, a graniță, că în Germani nu găsim roșii deloc, nimi măcar sintetice, s'a întristat ca un copil căruia îi iei jucăria dragă.

Primele cuvinte românești, primele ziare ne-au părut bucăți pierdute departe, regăsite printr'un descântec de basm.

Când, în gara de Nord, am coborît triumfal cu cipcilici și strigăte tiroleze, d. prof. Mortun, venit în întâmpinare, a Și iată de ce, când fotograful ram mândri, de parcă purtam fiecare o coroană împărătească. Și iată de ce, când fotograful ne-a strigat: Atențiune!, eu, care mi-o uitasem în pardesiu, am exclamat rugător:

— O clipă, te rog, să-mi pun cipcilica în cap.

Virgil Ludu

Duminică și Luni
se vor desfășura la Brașov primele campionate naționale
Cei mai completi atleți, cei mai rezistenți alergători, alături de cele mai bune echipe

Seria marilor concursuri naționale se inaugurează mâine la Brașov, unde Federația Română de atletism cu concursul Ligii Tara Bârsei va organiza pe stadionul Municipal trei campionate naționale.

Ideea de a concentra decathlonul, maratonul și proba de ștafetă este excelentă, cele trei probe reușind fiecare să se completeze unele pe altele oferind publicului un interesant spectacol.

— Nu ne facem iluzii asupra rezultatelor ținând seamă că este vorba de probe grele, care cer o pregătire și condițiuni ce lipsesc atleților noștri. Dorim însă ca startul să fie populat, organizarea cât mai desăvârșită iar lupta să se dea în acel spirit cavaleresc care onorează pe un sportiv.

VA CASTIGA LUDOVIC GALL MARATHONUL?

Clasica alergare — menită să desemneze pe cel mai rezistent alergător de român — se prezintă în condițiuni care ne fac să privim cu oarecare îngrijorare succesul probei.

— Lipsa curselor de pregătire dar mai ales puținul interes pe care-l manifestă cluburile și alergătorii noștri pentru acest gen de curse sunt motivele care ne determină să privim cu oarecare neîncredere rezultatul acestei probe.

Am dori mult ca alergarea de mâine să ne desmintă.

Lupta pentru titlu se va da după părerea noastră între: L. Gall—Zinopol și Botez. Restul, alergători modești care nu pot amenința trio-ul de mai sus.

DECATHLONUL, UN MARE SEMN DE INTREBARE

— Cea mai completă probă atletică va întruni la start un lot nu prea numeros, dar de forțe sensibil egale.

E. Krupka, St. Ciaclan, E. Maiesciuk, D. Negru, Gurau, Schiller, Zacharias și alți câtiva atleți se va lupta pentru mult invidiatul titlu.

Sansele cele mai mari le are Kupka.

ȘTAFETE DISPUTATE SI CU REZULTATE CREDEM FRUMOASE

Ștafetele vor avea ocazia să dea lupte interesante, la 4x100 m. puternicul team al Venusului nu poate pierde titlul, în schimb lupta rămâne deschisă la 4x400 m. unde ne este greu să pronosticăm de partea cui va fi victoria.

In sfârșit 4x800 metri credem că va aduce un nou record național din lupta ce se va da între:

Clubul atletic Cluj — Viforul Dacia și Venus.

Programul se va desfășura după cum urmează:

Duminică dimineața

10: 4x100 serii.
10.15: 100 m. plat decatlon.
10.45: 4x800 m.
11: Lungime Decatlon.
11.30: 4x100 m. finală.

După masă

15: plecarea Marathon.
15.30: greutate Decatlon.
15.45: 4x400 ștafete.
16: Înălțime decatlon.
16.45: 1500 pe echipe de 3.
17: 4—400 m. decatlon.

Luni dimineața

9: 110 m. garduri.
9.30: Disc.
10: prăjină.
10.30: suliță.
11: 1500.

Atleții bucureșteni și conducătorii din Capitală vor pleca spre Brașov astăzi, la ora 15

Intâlnirea în gara de Nord, la ora *14*.

Pagina Boxului

Germania, Polonia şi Letonia au făcut oferte României

Şase matchuri pentru reprezentativa naţională şi două pentru selecţionata Capitalei, iată activitatea probabilă de toamnă, a amatorilor noştri

(Urmare din pagina I-a)

nia, în primăvara anului viitor, ceeace e mai mult ca sigur că germanii vor accepta.

POLONIA VREA SA-ŞI TRIMITA AMATORII IN ROMANIA

O a doua propunere a fost primită din Varşovia. Uniunea cluburilor de box amator din Polonia a trimuis o adresă F. R. Box prin care anunţă că e dispusă să-şi deplaseze teamul naţional la Bucureşti pentru a întâlni reprezentativa României.

In acelaşi timp, vecinii noştri nordici ne propun şi data. Ei se oferă să facă deplasarea la Bucureşi la 21 sau 28 Octombrie.

DATA E PREA TARZIE

Cum însă în Octombrie timpul s'ar putea să nu mai fie propice organizărilor în aer liber, datele acestea nu pot fi acceptate.

Cu atât mai mult că lipsa unui local ar putea să pericliteze serios această întâlnire

17 SAU 18 SEPTEMBRIE

Şi cum F. R. Box ţine cu orice preţ să organizeze această întâlnire, va propune forului ofertant datele de 17 sau 18 Septembrie.

Înţelegând circumstanţele speciale cari determină F. R. Box-ul să nu accepte propunerea în forma ei iniţială, e mai mult ca sigur că polonezii vor admite să boxeze în Septembrie la Bucureşti.

LETONIA-ROMANIA

Insfârşit, ultima propunere e aceea venită din Riga. Federaţia letonă propune — la rându-i — un match între selecţionatele naţionale.

Match care urmează să se dispute tur-retur, la Bucureşti şi Riga.

ŞI RIGA-BUCUREŞTI

In acelaşi timp letonii mai propun o întâlnire, în aceleaşi condiţiuni, între selectionatele capitalelor celor două ţări şi care ar urma să se dispute concomitent cu matchurile inter-ţări.

UN INCONVENIENT: DATA

Principial, federaţia noastră e de acord cu propunerea „baltică", însă există un singur inconvenient: data!

Letonii vor să lupte la Bucureşti la sfârşitul lunei Septembrie sau începutul lui Octombrie, returul urmând să se dispute la Riga, la 30 Ianuarie 1940.

O CONTRA-PROPUNERE

Programul nostru de toamnă fiind însă prea încărcat, F. R. Box a propus ca turul să aibă loc la Bucureşti în Mai 1940 iar returul la Riga, după jocurile olimpice de la Helsinky.

După cum se vede, pentru sezonul de toamnă, boxului amator românesc îi este rezervat un program excepţional.

Asupra lui însă vom reveni într'unul din numerele noastre viitoare.

MILICA TEODORESCU a scris d-lui AL. CANTUNIARI

cerând să-i organizeze matchul cu Armstrong, pentru titlul mondial

Răspunsul a fost negativ

Instrăinatul nostru compatriot, Milică Teodorescu, care se găseşte actualmente în America, nu a renunţat încă la perspectiva unui match cu Henry Armstrong, pentru campionatul semi-mijlociu al lumii.

Perseverenţa şi încrederea pe cari le-a dovedit şi le dovedeşte Milică Teodorescu sunt demne de toată lauda.

O SCRISOARE PREŞEDINTELUI F.R.R.S.

Plecat singur, de jos, fără nici un ajutor, Milică Teodorescu a ajuns numai printr'o voinţă de fier, să se situeze prin performanţele obţinute, în lotul primilor pugilişti din lume, ai categoriei.

Şi el e conştient de posibilităţile lui. De aceea s'a gândit că ar fi bine să încerce în România aceia ce e împiedicat să facă în America: matchul cu Armstrong.

De aceea, el a trimis o scrisoare d-lui Alex. Cantuniari, preşedintele F. R. Box, prin care cere ca federaţia să profite de venirea lui Armstrong la Roma şi să-i organizeze întâlnirea pentru titlu la Bucureşti.

RASPUNS NEGATIV

Ideea e desigur, foarte bună, dar, totuşi, greu de realizat. Regizarea unui asemenea match ar necesita minimum opt milioane. Şi federaţia nu-i are.

Apoi, despre un ajutor din partea statului nu poate fi vorba, acum când se pune problema obţinerii fondurilor pentru olimpiadă.

In faţa acestei situaţii, preşedintele F. R. Box a fost nevoit să răspundă negativ rugăminţii lui Milică Teodorescu.

Adevăratul motiv!

O parte din presa noastră de specialitate acuză pe Toma Aurel că numai datorită pretenţiilor sale exagerate(?) nu s'a putut organiza matchul pentru titlul european al categoriei cocoş. Adevărul însă, este cu totul altul! Această acuzaţie adusă fostului campion continental nu este decât o abilă (noi o considerăm mai mult naivă) campanie având drept scop defăimarea lui Tomiţă — care se bucură în massele publicului nostru de o mare popularitate. Şi această simpatie e explicabilă, deoarece performanţele sale sunt mărturie unei valori incontestabile. Şi totuşi...

E regretabil! Profund regretabil! In ce priveşte pretenţiile „exagerate" ale lui Tomiţă, pretinse de unii, noi nu putem fi de acord cu ei întrucât cei 150.000 lei ceruţi de „Boxeurul Nr. 1 al lumii", de categorie cocoş, cum l-au numit specialiştii englezi pe românul din Bărăgan, este o sumă destul de rezonabilă în comparaţie cu valoarea sa excepţională, confirmată de altfel de forul superior european de specialitate (I.B.U.). Un match de campionat continental în care figurează Toma Aurel a adus întotdeauna un număr record de spectatori pe arenele române. Organizatorii fac cea mai strălucită afacere iar programul înregistrează cel mai mare succes, publicul pleacă extrem de satisfăcut, cu alte cuvinte — toată lumea se declară mulţumită. Atunci vă veţi întreba — dvs. domnilor cititori — care să fie motivul adevărat de nu se organizează matchul la Bucureşti între Toma Aurel şi Ernest Weiss?

Adevăratul motiv?

Să vi-l spunem tot noi!

Toma Aurel n'a intrat în graţiile unor anumiţi dar principali organizatori din Bucureşti, cari în mod indirect sabotează interesele boxului românesc, privându-ne astfel de al doilea titlu european, sub motiv că Toma este prea pretenţios!

Când nu va mai exista „favoritism", boxul românesc va cunoaşte cele mai mari succese, dar mai întâi, acest lucru va trebui să-l înţeleagă domnii organizatri dela noi! Până atunci F.R.B. — credem — va găsi soluţia cea mai bună în privinţa organizării matchului la Bucureşti.

Fie că va interveni pe lângă organizatori, fie că va regiza — pe cont propriu — acest match care—*repetăm* — nici prin absurd nu poţi crede că se va încheia cu un deficit material.

Şi iar nu este exclus, dacă F.R.B. ţine să organizeze această întâlnire la Bucureşti, ca Toma Aurel să mai reducă din suma pretinsă, nu pentrucă ar fi imposibilă de acceptat, ci mai mult pentru a asigura organizarea matchului în capitala noastră, unde şansele de a cuceri din nou titlul european ar spori dela 90, la 100%.

Toma Aurel ne-a prilejuit atâtea şi atâtea bucurii ori de câte ori pumnii săi ce loveau năprasnic, îngenunchiau idoli ce nu cunoscuseră înfrângerea până la el, fie pe continentul nostru, fie în America.

Faptul că reprezenta sportul românesc i-a dat ambiţia de a-l apăra cât mai demn cu putinţă. Pe ringurile străine, nu l-a intimidat nici şovinismul judecătorilor şi nici ostilitatea publicului spectator. Pentru el nu exista decât adversarul din faţă şi onoarea boxului românesc ce trebuia apărată cu orice preţ.

Şi a apărat-o ca nimeni altul. Dar nu numai atât! I-a creiat un prestigiu cum foarte puţine ţări din Europa îl au în momentul de faţă.

Pentru toate aceste bucurii şi servicii aduse publicului şi ţării noastre, el n'a cerut nimic şi nici n'a „bătut monetă"! E prea modest să o facă! Dar dacă problema disputării matchului pentru campionatul continental al categoriei cocoş, a devenit — pentru unii — nesoluţionabilă, e de datoria F.R.B. s'o găsească aşa cum o cer interesele boxului românesc, şi aşa cum se cuvine să răsplătim pe acela care ne-a adus şi ne rezervă încă multe satisfacţii de-aci înainte, pentru excepţionalele sale calităţi pentru victoriile sale din trecut şi din viitor, pentru marea sa modestie şi mai ales în ciuda celor ce caută— pe orice căi — fără succes însă, să-i scadă din meritele ce i se cuvin, merite recunoscute de toţi marii specialişti ai boxului din Europa, dar contestate de câţiva organizatori meschini dela noi!

Uppercut

D-tru Iordănescu a fost admis chalenger al lui Gh. Popescu

pentru campionatul naţional al categoriei pană

Cu ocazia şedinţei comisiei profesionale de aseară a fost luată în discuţie şi provocarea boxeurului D-tru Iordănescu, lansată prin F. R. Box, pentru titlul naţional al categoriei pană, lui Gheorghe Popescu.

CEREREA A FOST ADMISA

Apreciind valoarea performanţelor sale, comisia a găsit că pretenţiile lui Iordăchescu sunt perfect justificate şi în consecinţă, i-a admis provocarea.

RIDICAREA... MANUŞIL..

In acelaş timp a fixat ca termen ultim al ridicării provocării, data de 4 Octombrie 1939. Dacă până atunci campionul naţional nu se va sesiza, titlul său va fi declarat vacant, urmând a se deschide o nouă competiţie.

... ŞI DISPUTAREA MATCHULUI

Totodată, a fost stabilit şi termenul ultim de disputare a matchului — în cazul că Ilie Popescu va ridica provocarea. Acesta va expira în ziua de 4 Decembrie a. c.

LA PLOEŞTI

Din informaţii pe cari le deţinem însă, putem anunţa că întâlnirea va fi programată în una din cele două reuniuni cari vor fi organizate între 1 şi 15 Septembrie.

Dacă totuşi nu se va putea realiza aceasta, campionatul naţional al categoriei pană se va disputa la Ploeşti, la sfârşitul aceleiaşi luni.

Breack...Stop...Out.!.

● La Bologna, *Ramiro Gilberto* a bătut la puncte pe *Camurri Bruno*. Matchul s'a disputat în limita categoriei uşoară.

Mult aşteptata revanşă

între elevii sălilor „Mielu Doculescu" şi „Gloria C. F. R." - Galaţi

Astă seară la ora 21, Galaţii adăpostesc o interesantă reuniune amatoare de box în cadrul căreia o reprezentativă a sălii „Mielu Doculescu" întâlneşte formaţia locală „Gloria C. F. R." pe care a învins-o la prima ediţie cu scorul de 7—2.

Intâlnirea fiind revanşă, îşi poate oricine închipui cu câtă ardoare vor lupta combatanţii, — pentru reabilitare sau confirmarea performanţelor anterioare.

Constantin David cel mai popular „star" al pugilismului românesc, îşi face debutul ca profesioniosit, în compania lui Traian Petrescu — fost deasemeni campion naţional amator — în 6 reprize a 3 minute.

Ordinea dispărturii matchurilor se prezintă în felul următor:

Alexandru Rusu (Galaţi) — Florea Mihăilescu (Bucureşti).

Aurelian Jercan (Galaţ) — Toma Petre (Bucureşti).

Marin Moscu (Galaţi) — Temistocle Iliescu (Bucureşti).

Nic. Panaitescu (Galaţi) — Gh. Cojocaru (Bucureşti).

Nicolae Boncilă (Galaţi) — Petre Ionescu (Bucureşti).

Alfons Meschi (Galaţi) — Gh. Georgescu (Bucureşt.).

Iosif Mayer (Galaţi) — V. Constantinescu-Mortac (Buc.).

Ioan Tocu (Galaţi) — G. Constantinescu-Martac (Buc.).

Match profesionist 6 reprize 3 minute

Constanţin David — Traian Petrescu.

Sporturi mecanice

John Cobb s'a îmbarcat cu destinaţia Statele Unite

Fostul recordman de viteză absolută în automobil speră să-şi redobândească titlul

Recentul accident suferit de americanul Jenkins pe pista naturală dela Benneville nu a înfricoşat pe adepţii vitezei cari înţeleg să se sacrifice pentru adăugirea de noui kilometri la cifra care actualmente reprezintă iuţeala maximă în automobil.

Regretatul Segraeve şi Malcolm Campell au fost cei doi mari precursori în acest domeniu şi lupta dintre ei a condus la realizarea unor performanţe cari, cu puţini ani înainte ar fi fost considerate drept fantezii.

Primul şi-a găsit o tragică moarte pe când încerca să stabilească un nou record de viteză cu barca cu motor, iar secundul a abandonat temporar — cel puţin aşa a declarat — tentativele de record automobilist, spre a se dedica încercărilor cu barca cu motor.

Cei doi foşti protagonişti au găsit însă demni urmaşi în compatrioţii lor: G. E. T. Eyston şi John Cobb.

ACTUALUL RECORD MONDIAL

Primul deţine titlul de cel mai rapid automobilist din lume, anul trecut, pe plaja lacului sărat dela Bonneville, statul Utah, el atingând frumoasa viteză de 574 km. 413 pe oră. Această cifră constitue recordul mondial de viteză absolută în automobil, pe care John Cobb doreşte să-l îmbunătăţească şi să dea astfel un stimulent actualului deţinător, care a declarat că anul acesta nu va încerca o nouă ameliorare, fiind preocupat de traducerea în fapt a proectului unei trăsuri mai uşoare dar mult mai rapidă decât „Thunderbold"-ul cu care a stabilit recordul actualmente în fiinţă.

JOHN COBB S'A IMBARCAT PENTRU AMERICA

Am anunţat mai de mult că John Cobb va încerca încă în cursul lunei acesteia să redobândească titlul pe care l-a deţinut anul trecut, timp de 24 ore.

Din Londra ne vine ştirea că bogatul comerciant de blănuri, cunoscut în toată lumea pentru pasiunea ce o nutrea sportului cu motor, s'a îmbarcat cu destinaţia America.

Telegrama ce ne aduce această ştire reaminteşte că anul trecut John Cobb a stabilit un record mondial atingând viteza de 563 km. 150. Dar acest record nu a rezistat decât foarte puţin timp, şi 24 ore mai târziu, George Eyston care deasemenea se găsea la Bonneville a reintrat în posesia titlului cu o viteză maximă de 574 km. 413.

PREGATIRI INTENSE

Din momentul în care a revenit în Europa, după ce recordul său a fost doborât şi până în prezent, John Cobb nu a pregetat să se ocupe în permanenţă de maşina sa de curse în formă de broască ţestoasă. Bolidul a fost complet demontat, modificat în părţile esenţiale şi remontat.

Incercarea lui John Cobb de a îmbunătăţi recordul compatriotului şi rivalului său va avea loc în ziua de 17 August pe pista naturală a lacului sărat din statul Utah.

Inainte de a părăsi Anglia nu şi-a ascuns convingerea în reuşita tentativei şi a comunicat prietenilor şi admiratorilor săi că speră să depăşească 400 mile, adică 643 km. 600 pe oră.

Mâine se dispută

„Marele Premiu al Elveţiei"

Mâine după amiază se va disputa anualul „Mare premiu al Elveţiei" pentru motociclete.

Ca toate probele similare şi acest „Mare Premiu" a întrunit adeziunile celor mai selecţi alergători ai continentului astfel că, pe circuitul dela Zuerich, admiratorii motocicletei vor putea asista la un spetacol de necontestată calitate.

In perspectivă este un nou duel între industria germană şi cea italiană. Prima va fi reprezentată prin faimosul motoautomobilist Hermann Mueller, Ludovic Kraus, vechea noastră cunoştinţă şi Lodermeier.

Interesele Italiei vor fi apărate de Serafini şi Vailati cari vor pilota câte o motocicletă Gilera de 500 cmc. cu 4 cilindri şi compresor.

In celelalte categorii vor fi revăzuţi: Kluge (Germania) Mellors (Anglia), Stanley Woods (Irlanda), Fleischmann (Germania), etc.

In cursa internaţională de 6 zile

Ludovic Kraus va conduce o motocicletă cu ataş

Pasagerul său va fi faimosul Hermann Mueller

Cursa motociclistă internaţională de 6 zile care se va desfăşura între 21 şi 26 August în Germania preocupă toate statele europene a căror industrie motorizată a atins un nivel ridicat.

Italia, Anglia, Elveţia, Belgia şi Franţa şi-au prezentat adeziunile mai de mult iar recent a venit rândul Germaniei care a înţeles să arunce în luptă echipe puternice, capabile să triumfe în cele mai selecte loturi şi deci să asigure ţării, organizarea şi pentru la anul viitor a importantei competiţiuni.

Inainte de a publica lista celor cari vor apăra culorile celui de al treilea Reich în cursa de 6 zile, vom spune că printre cei cărora li s'a încredinţat această delicată misiune se găseşte şi Ludovic Kraus, câştigătorul ultimilor două ediţii ale „Marelui Premiu al Bucureştilor".

Fostul nostru oaspe, specialist al alergărilor pe distanţe lungi, va pilota în alergarea ce va începe în ziua de 21 August, o motocicletă de 600 cmc. cu ataş. Pasagerul său va fi Hermann Mueller unul dintre cei mai valoroşi automobilişti ai continentului şi fost emerit motociclist. Astfel format, echipajul condus de Ludovic Kraus este unul dintre cele mai redutabile de pe continent.

ECHIPELE GERMANE

TROFEUL INTERNAŢIONAL: Selrsam (BMW 500 cmc.), Sensberg (DKW 250 cmc.), Fahler (DKW 250 cmc.) şi *Ludovic Kraus* (BMW 500 cmc. cu ataş), pasager Hermann Mueller.

VASUL DE ARGINT A. Forstner, Linhardt şi Lodermeier, toţi pe BMW 500 cmc.

VASUL DE ARGINT B: Iulius von Krohn, Hecker şi Grenz, toţi pe Zuendapp 600 cmc. cu ataş.

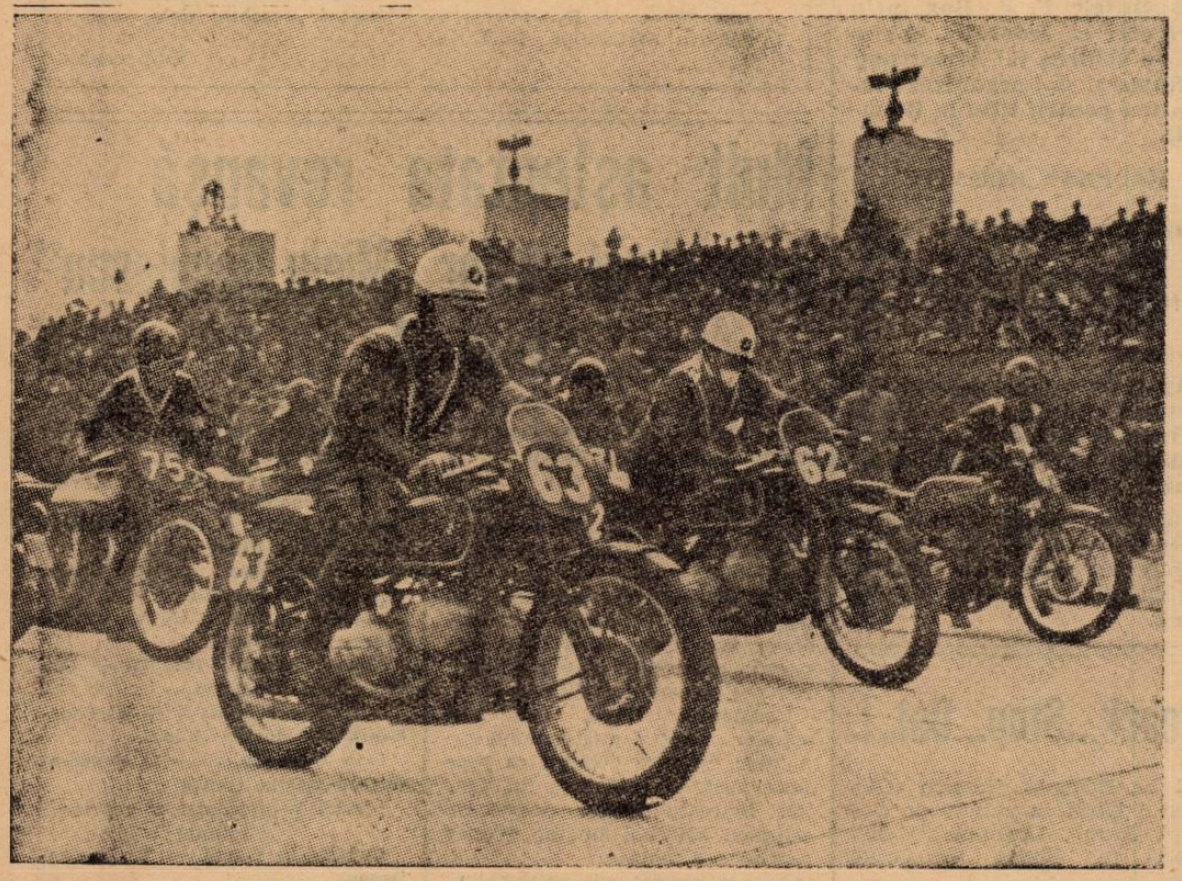

Ludovic Kraus (63) ia plecarea în ultima cursă disputată.

Peste trei zile se închid

Inscrierile pentru „Marele Premiu al Oraşului Braşov"

Duminica viitoare „Marele Premiu al oraşului Braşov" competiţiune automobilistă şi motociclistă de viteză pe circuit va cunoaşte cea de a cincea ediţie a sa.

Alergarea a suscitat, dela înfiinţarea ei şi până în prezent, un interes deosebit şi aceasta datorită admirabilei organizări de care se bucură în fiecare an şi circuitului care asigură spectaculozitatea marilor alergări similare în străinătate.

Regisată de Moto Clubul Român din Braşov, sub patronajul Automobil Clulului Regal Român şi cu concursul Federaţiei Române de Motociclism, Oficiului local de Turism şi primăriei municipiului Braşov, ediţia de anul acesta a competiţiunei dela poalele Tâmpei făgăduieşte enorm prin faptul că la startul ei se vor alinia mai mulţi concurenţi străini ca nici o altă dată.

INSCRIERILE

Dat fiind că, conform obiceiului, alergătorii români nu s'au prea grăbit să-şi înainteze adeziunile, le reamintim că termenul de înscriere cu simpla intrare a expirat de mult şi că înscrierile cu taxă dublă se mai primesc pe adresa Oficiului local de Turism, până în ziua de 8 August ora 20.

Taxele de înscriere sunt următoarele:

Automobile curse, lei 2.000.
Automobile sport, lei 1.600.
Automobile sport sub 1.500 cmc., lei 1.200
Motociclete, lei 200.

ANTRENAMENTELE

Concurenţii se vor putea antrena, circuitul fiind păzit în zilele de 11 şi 12 August între orele 5 şi 7.

Antrenamentul în una din aceste zile este obligatoriu pentru toţi concurenţii.

Echipamentul şi condiţiunile de mers în timpul antrenamentuiui vor fi aceleaşi ca în cursă.

Dacă în timpul antrenamentului, un vechicul se dovedeşte a nu fi destul de rapid sau a nu prezenta destule garanţii pentru securitatea celorlalţi concurenţi sau al publicului, Comisia Sportivă are dreptul de a-i refuza continuarea antrenamentului şi plecarea în cursă, restituindu-se numai taxele depuse.

O statistică interesantă

Numărul automobilelor în circulaţie, în 1938, în Statele Unite s'a ridicat, după statistica lui „Bureau of Public Roads", la 29.485.630.

La această cifră mai trebuesc adăugate 1.085.422 remorci şi 108.541 motociclete.

Automobilele au consumat în decursul anului 97 miliarde 738.206.650 hectolitri de benzină care au adus statului, din taxe, un venit de 771.764.000 dolari.

In acelaş an s'au plătit pentru înregistrări şi taxe de licenţă, 388.825.000 dolari.

In fine, amenzile plătite de diverşi conducători au adus statului suma de 2.724.000 dolari.

HAND-BALL

C.F.R. nu mai pleacă la Braşov

Duminică urma să se joace la Braşov, matchul contând pentru semi-finala campionatului naţional de hand-ball, dintre C. F. R. (Buc.) şi S. G. S, (Braşov).

Intrucât feroviarii n'au putut obţine aprobarea pentru biletele gratuite de tren, echipa nu va mai putea face deplasarea mâine, aşa cum se fixase.

Feroviarii au telegrafiat la Braşov în acest sens şi au cerut totodată amânarea partidei pentru Duminica viitoare, adică la 15 August a. c.

Inaugurarea unei noui autostrade

Autostrada Kaunas- - Memel în lungime de 193 km. a fost recent inaugurată cu fastul cuvenit unui astfel de eveniment.

Construirea acestei autostrade a durat trei ani şi a costat 13.500.000 litas.

Viforul Dacia doreşte a susţine matchuri în provincie

Viforul Dacia secţiunea de hanball a executat în tot timpul verii un program minuţios de antrenament.

Punându-şi echipa la punct doreşte a merge în provincie pentru a susţine matchuri de propagandă sau partide amicale cu oricare formaţie din ţară.

Pentru orice informaţie în vederea acestor deplasări se pot adresa la: Viforul Dacia, şoseaua Ştefan cel Mare 43, Bucureşti.

Antrenamentele secţiunii de handball au loc în fiecare Marţi, Joi şi Vineri, între orele 18.30—20 pe terenul său.

ULTIMA ORA

La 8 Octombrie

Automobilistul PETRE CRISTEA va alerga în BRAZILIA

Compatriotul nostru a fost invitat special de Automobil Clubul respectiv

Reprezentanții automobilismului românesc au început să fie căutați și dincolo de ocean. Este cazul excelentului Petre Cristea care în cursul zilei de ieri a primit o interesantă ofertă din partea Automobil Clubului Braziliei.

Scrisoarea primită de compatriotul nostru se referă la competițiunea de viteză ce se va desfășura în ziua de 8 Octombrie pe „Circuitul Gavea" situat în apropierea orașului Rio de Janeiro, capitala Braziliei.

I se propune lui Petre Cristea deplasarea la această competițiune contra tuturor spezelor de drum și transport, speze cari se ridică la aproximativ 250 lire sterline.

Deasemenea i se propune lui Petre Cristea să participe la „Marele Premiu San Paulo" care se va desfășura două săptămâni mai târziu, pe un circuit sinuos și neobișnuit de spectaculos.

RASPUNS FAVORABIL

Imediat ce a primit oferta, compatriotul nostru s'a grăbit să răspundă și, cum era de așteptat el s'a declarat de acord cu propunerile Automobil Clubului Braziliei, anunțând pe conducătorii acestei formații că este în așteptarea confirmării primei scrisori.

In așteptarea noului răspuns, Petre Cristea ne-a declarat cu prilejul vizitei ce ne-a făcut aseară la redacție că este gata să facă deplasarea în America de Sud și că în caz de răspuns favorabil el va începe traversarea oceanului din Anglia unde, pe circuitul Donington va disputa în ziua de 2 Septembrie „Tourist Trophy"-ul englez.

Petre Cristea ne-a declarat deasemenea că alergarea din Brazilia este conformă intereselor lui deoarece circuitul pe care se dispută cursa se adresează mai mult îndemânării piloților decât rapidității trăsurilor.

In continuare, Petre Cristea ne-a arătat că, la „Marele Premiu al orașului Brașov" alergătorul german Hahnstein va concura, conform celor comunicate lui, cu o trăsură Adler de 1.500 cmc. și cu un BMW de 2 litri.

LA MUENCHEN

Incheind seria declarațiilor, excelentul nostru automobilist ne-a înștiințat că astăseară pleacă la München spre a-și lua în primire trăsura pe care a lăsat-o acolo spre a fi revizuită în vederea „Marelui Premiu al orașului Brașov".

„Din capitala Bavariei mă voi reîntoarce Marți sau Miercuri", au fost ultimele cuvinte ale lui Petre Cristea.

TANASESCU

a mai câștigat un campionat și... jumătate la Hunter's Bar

(Urmare din pagina I-a)

au fost jucătorii de Cupa Davis ai Indiei, Ghaus Mohamed și Savour. Performanța perechei românești este într'adevăr excepțională!

Rezultatul:

DUBLU DOMNI: C. Tănăsescu—Al. Hamburger **bate Ghaus Mohammed—Y. Savour 6:2, 2:6, 6:4.**

VICTORII ȘI LA TUNBRIDGE

După terminarea turneului dela Hunter's Bar, jucătorii români de tennis cari se găsesc actualmente în nglia participă la un nou concurs internațional la Tunbridge (Wells).

Cât de populari au devenit „muschetarii" noștri în Anglia, nimic nu dovedește mai elocvent decât aceste rânduri pe care le reproducem textual din marele ziar englez „The Times":

— „Eri a început pe o vreme splendidă „Turneul Tunbridge-Wells". Printre participanți figurează deținătorul titlului W. C. Choy și BINECUNOSCUȚII jucători A. M. HAMBURGER, A. D. Brown, C. TANASESCU, M. BADIN, I. A. Collins și C. N. O. Rithie. HAMBURGER și BADIN au câștigat cu ușurință matchurile lor din primul tur".

Credem că rândurile de mai sus constituesc aprecieri suficient de măgulitoare la adresa jucătorilor noștri, astfel că noi nu adăugăm nici un fel de comentariu, ci ne mulțumim să dăm aci rezultatele înregistrate:

SIMPLU DOMNI: A. Hamburger, **b. T. A. Goodchild 6:0, 6:1**; M. Bădin **b. D. W. Emmett 6:1, 6:1**; **J. Darkins b. D. J. Sinott 6:1, 6:2**; **W. A. Breeze b. Y. Y. Li 4:6, 7:5, 6:3.**

Divizia intermediară

soluționează majoritatea problemelor campionatului național

Am publicat în numărul nostru de ieri un memoriu al unei părți din ciuburile divizionare B, cari solicită introducerea unei inovații în campionatul național prin creerea unei grupe divizionare intermediare între A și B.

Chestiunea — care după cum am putut constata este primită cu foarte mare bunăvoință de cercurile superioare ale F. R. F. A. — este foarte interesantă și merită să fie studiată în amănunt.

NU ESTE VORBA DE O MODIFICARE DE FORMULA

Inainte de a intra în amănunte technice, vrem să stabilim în primul rând un amănunt de principiu.

Cercurile federale ar putea opune inițiatorilor mișcării argumentul că s'a decis odată că formula campionatului național nu va fi modificată. Lucrul nu este absolut just, pentrucă decizia luată privește numai divizia națională A. Despre B, nu s'a vorbit nimic.

Dar, chiar dacă s'ar fi luat o hotărâre, inițiatorii mișcării nu cer o modificare a diviziei naționale B.

Ei cer ceva nou: înființarea unei grupe divizionare aparte, din care să facă parte în special echipe care reprezintă centre sportive mari. Restul grupărilor pot rămâne mai departe în cele patru grupe ale diviziei B, pot concura mai departe la campionatul lor, le privește. Divizia intermediară nu se interesează de acest lucru.

SITUAȚIA TRAGICA A GRUPARILOR DIN DIVIZIA B

Pentru majoritatea spectatorilor să fii președinte de grupare nu înseamnă altceva de cât să ai avantajii: intri gratuit la matchuri, gazetele îți publică fotografia, etc., etc. Foarte puțini sunt aceia cari știu ce bătae de cap și ce pierdere de bani înseamnă să conduci o grupare.

Oficialii însă, cunosc situația perfect. Dacă grupările din divizia A se plâng mereu de deficite materiale, cele din B sunt atâta de nenorocite încât nu mai au putere nici să se plângă. Exceptând corporativele, toate celelalte sunt absolut distruse materialicește. In felul de până acum nu mai pot continua. Sunt oameni cari ani întregi fac sacrificii pentru a promova și regulat sacrificiile se dovedesc inutile: sau nu promovează sau nu pot rezista în divizia A din cauza lipsei de experiență și a diferenței enorme de valoare ce există între A și B.

DIVIZIA INTERMEDIARA, SOLUȚIE SALVATOARE

Divizia intermediară, propusă pierde inițiatorii mișcării de care ne ocupăm, reprezintă soluția ideală pentru toate neajunsurile.

In primul rând, fiind numai echipele cele mai bune din fosta B, interesul pentru campionat este mărit necontestat, publicul începe să fie atras la matchur și deci riscul deficitelor devine minim.

Luptând nu mai echipe bune între ele, clasa medie a succesului nostru se ameliorează, se apropie de cea a diviziei prime. Grupările bune, cari promovează în A se pot menține mai ușor, fiind apropiate ca valoare de adversarii lângă cari avansează și în plus, conducătorii capătă în stagiul pe care grupările lor îți fac în divizia intermediară experiența necesară activității în divizia A.

Cu alte cuvinte, divizia intermediară nu reprezintă altceva decât o ucenicie pentru grupările cari sunt susceptibile de a promova în prima divizie.

DAR... FEDERAȚIA TREBUE SA DEA BANI

Autorul proectului publicat de noi ieri presupune un ajutor material din partea federației în sumă de lei 200.000 anual.

Poate că tocmai pentru aceasta unele cercuri oficiale să se opună reformei. Ne-ar surprinde totuși. Mentalitatea aceasta domnea la F. R. F. A. înainte. Acum, de când conduce d. general Gabriel Marinescu, nu se mai pune chestiunea financiară, când este vorba să se realizeze ceva bun. Și fără îndoială că, divizia intermediară este o soluție pentru foarte multe probleme

SE OPUNE REGULAMENTUL?

Dificultățile ridicate de regulamentul de administrație al F. R. F. A. nu au nici o valoare. Amintim că atunci când rău s'a modificat formula campionatului național nu s'a ținut seama de loc de regulament.

N'ar fi deci cu nimic extraordinar dacă procedeul ar fi repetat, mai ales că acum s'ar realiza cu siguranță ceva bun.

Campionatele internaționale de tennis ale Jugoslaviei se vor disputa între 8 și 12 August la Ble

Tradiționalele campionate internaționale de tennis ale Iugoslaviei se vor disputa anul acesta între 8 și 12 August, la reședința regală Bled.

Federația iugoslavă de specialitate a invitat la acest turneu pe cei mai buni jucători din Franța, Germania, Italia România și Ungaria.

Nouii amatori trecuți la profesionism

Aseară, comisia profesionistă a federației de box a ținut o ședință specială, cu care ocazie a luat în discuție cererile mai multor pugiliști amatori prin care solicitau trecerea în cadrele profesioniștilor.

După discuțiile prealabile comisia a admis cererile următorilor:

C-tin David.
Ilie Impăratu.
Costel Ștefănescu.
Ness Iosif (Sibiu).
E. Dorianu (Cluj).

Turneul internațional de polo pe apă dela Doetinchem a luat sfârșit

„Cupa Horthy" a fost câștigată de Germania

Amsterdam, 4. — Pe o ploaie torențială și pe furtună s'a desfășurat azi la Doetinchem ultima zi a turneului internațional de polo pe apă.

Competițiunea a fost câștigată de Germania, care a devenit astfel pentru prima oară deținătoarea „Cupei Horthy"

Invingătorii au avut și azi un adversar foarte dificil în echipa Belgiei, de care au reușit să dispună după mare luptă, numai la un punct diferență.

Iată matchurile ultimei zile.

ITALIA—OLANDA 4:2 (2:0)

Ghira a marcat două goaluri în prima repriză, după care jocul a fost întrerupt pentru o jumătate de oră din cauza furtunei.

La reluare **Aelst** a redus handicapul dintr'o lovitură de 4 metri, dar **Ghira** a restabilit diferența de două puncte. Spre sfârșitul jocului **Stam** a marcat din nou pentru belgieni, iar **Gogiolo** a stabilit rezultatul final.

In urma acestei victorii Italia s'a clasat la locul 3 în acest turneu.

GERMANIA—BELGIA 4:3 (2:1)

Primul loc al Germaniei a fost serios periclitat de belgieni, cari au jucat excelent.

Schneider a deschis scorul și apoi tot el a marcat și al doilea goal al germanilor.

Coppieters a înscris singurul goal al belgienilor în această repriză.

Imediat după reluare **Iselee** a egalat situația. Germanii au răspuns cu două goaluri marcate de **Kienzle** și **Schneider.**

Belgienii au reacționat puternic și Iselee a reușit să înscrie și al treilea goal. Din acest moment jocul a aparținut belgienilor, însă înaintașii s'au mulțumit să tragă... cinci bare, egalarea nereușindu-le.

UNGARIA—FRANȚA 3:0 (1:0)

Ultimul match al turneului s'a desfășurat în mijlocul unui desinteres general, pentrucă el nu mai putea aduce nicio modificare clasamentului. Din această cauză ambele echipe s'au prezentat cu rezerve.

Ungurii au câștigat fără multă bătaie de cap, prin goalurile marcate de Lengyel (2) și Brandi.

Clasamentul definitiv al turneului este următorul:

Germania	5	4	1	—	19:13=9
Ungaria	5	4	—	1	16: 8=8
Italia	5	2	2	1	18:14=6
Belgia	5	1	2	2	16:17=4
Olanda	5	1	—	4	14:19=2
Franța	5	—	1	4	6:18=1

Sportive în pantaloni

Propunem spre soluționare, cetitorilor, un paradox:

Dece bărbații, când vor să facă sport, se îmbracă pe cât posibil mai ușor și fetele au găsit că e mai bine în... pantaloni.

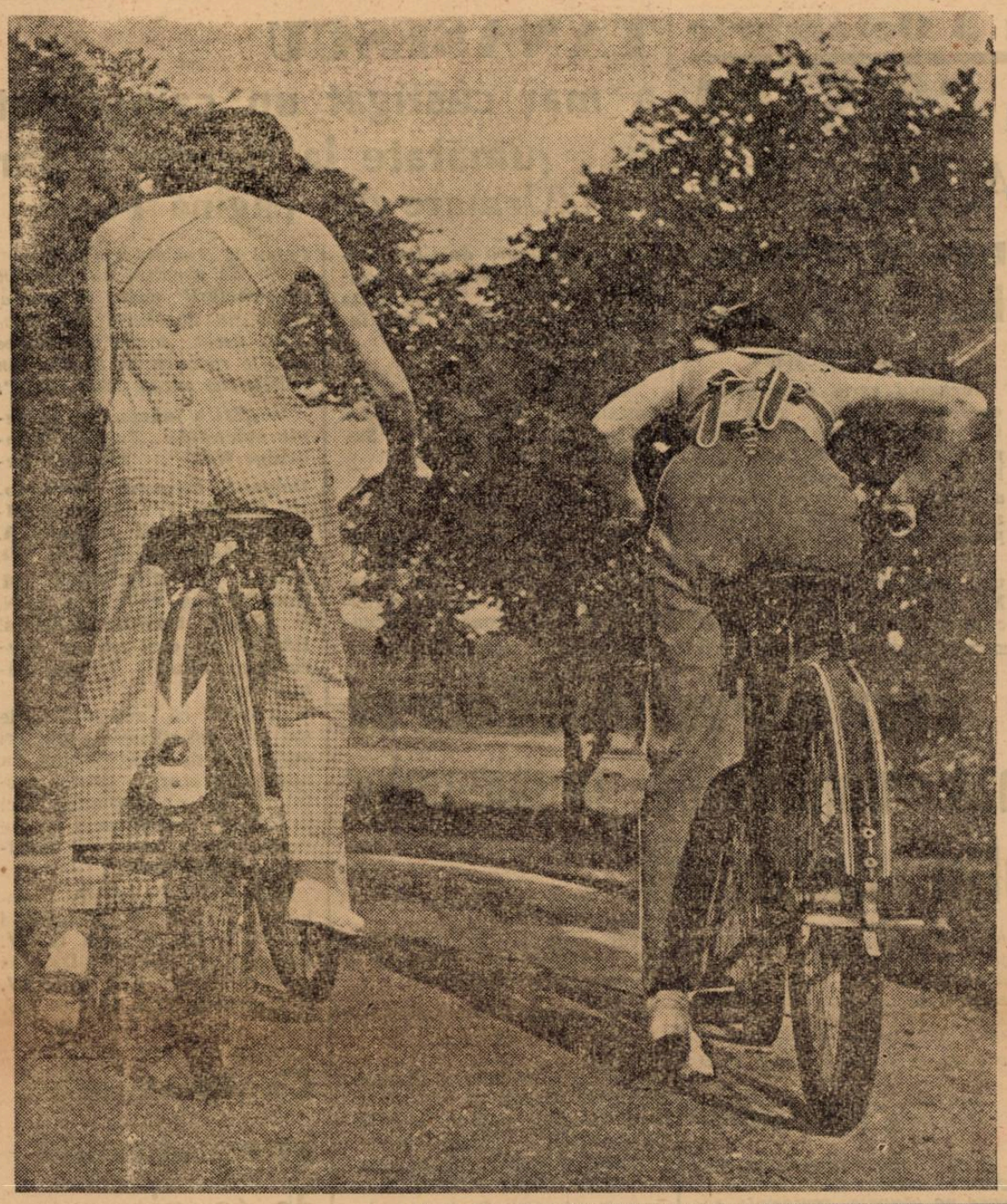

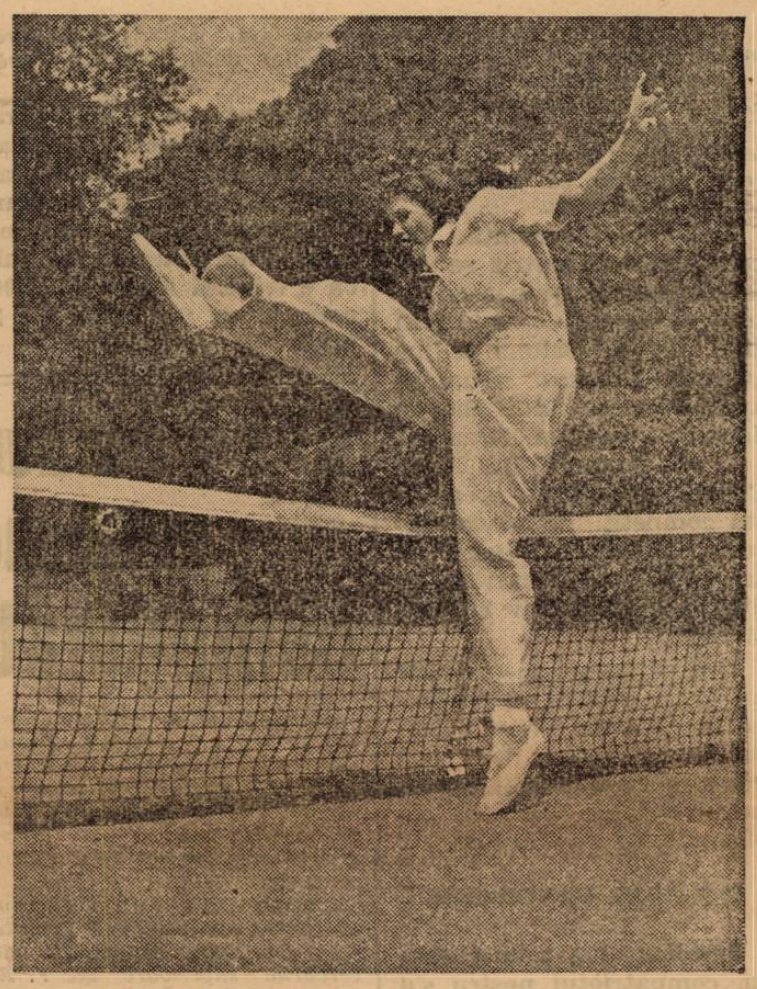

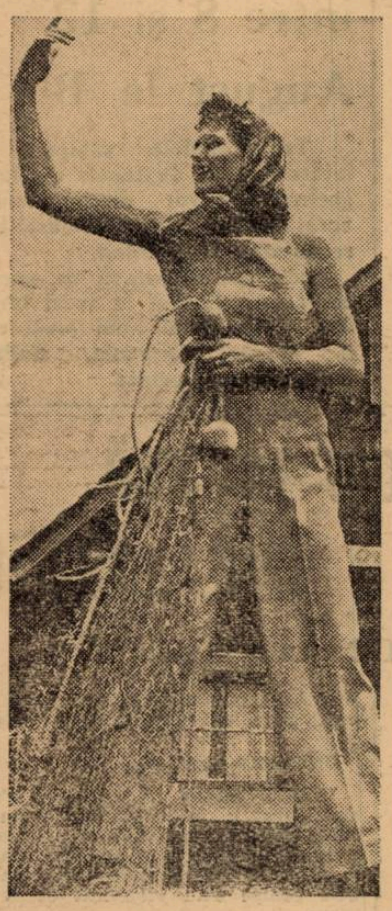

Editura Societății Anonime „Universul", București, Str. Brezoianu No. 23—25 — România

„ASOCIAȚIUNII"
SIBIIU

Taxa poștală plătită în numerar conform aprobării dir. generale p. t. t. nr. 24.464/939

2 LEI

UNIVERSUL

12 PAGINI
215-1939

Redacția și Administrația: Palatul „UNIVERSUL", str. Brezolanu 23—25. Telefon: Centrala: 3.30.10; Redacția 4.21.81. Redactor responsabil EUGEN DUMITRESCU

Proprietar: „Universul", S. A.
Adm.-delegat: STELIAN POPESCU
Inscris sub No. 167, Trib. Ilfov

Nr. 215. — Anul II — BUCUREȘTI. — Luni 7 August 1939

ABONAMENTE:
Pentru grupări sportive 1000 lei anual

1 an LEI 500
6 luni LEI 270
3 luni LEI 150

Turcia a răspuns afirmativ: participă la Balcaniadă cu 6 ciclişti şi 2 oficiali

Marea competiție ciclistă se va desfășura pe pista dela Bellu între 8 și 13 Septembrie

Se știe că la Balcaniada ciclistă — care se va organiza la 8—13 Septembrie la București — a fost invitată și Turcia. Aceasta însă nu a răspuns imediat, ci a anunțat că o hotărîre definitivă va lua mai târziu.

Federația noastră de ciclism, pentru a urgenta acest răspuns, a intervenit pe lângă Ambasada română dela Ankara ca aceasta, la rându-i să facă demersul pe lângă forul otoman.

TURCII PARTICIPA

Mult așteptatul răspuns a sosit în cursul zilei de eri și constitue o nouă adeziune la Balcaniadă.

Intr'adevăr, iată textul telegramei primite din partea federației otomane:

„Turcia participă la Balcaniadă cu mare bucurie cu o echipă de 6 alergători și 2 oficiali."

In acelaș timp, F. R. C. este anunțat că va face deplasarea și președintele federației turce, și va lua parte la congresul interbalcanic.

In felul acesta, Balcaniada s'a asigurat de participarea definitivă a patru țări: Jugoslavia, Grecia, Turcia și România.

PREGATIRI INTENSE

In ce privește organizarea Balcaniadei, un comitet special lucrează intens la întocmirea programului, care — în linii generale — a fost încadrat între 8 și 13 Septembrie.

Sâmbătă 9 Septembrie urmează să aibe loc deschiderea festivă a congresului, iar Duminică 10 Septembrie dimineața deschiderea festivă a campionatelor balcanice ce se vor desfășura pe pista velodromului din Șos. Olteniței.

Acesta se află în prezent, în curs de amenajare.

Tratativele cu Dynamo n'au fost abandonate

Rușii urmează să joace la București în cursul lunei Octombrie

Tratativele pentru angajarea grupării Dynamo dela Moscova nu au fost abandonate. Ele continuă și Venus a primit un răspuns în sensul că sovieticii își ia obligația să obțină aprobarea din partea federației internaționale de football. In ce privește autorizația de intrare în țară, aceasta va fi obținută în urma demersurilor făcute.

Dynamo urmează să susțină trei matchuri la București în cursul lunii Octombrie.

C. TANASESCU, MĂRIN BĂDIN, HAMBURGER şi FILDERMAN

au recoltat noui succese la turneul internațional dela Tunbridge (Anglia)

După ce în prima zi a concursului internațional de tenis dela Tunbirdge Hamburger și Bădin, au debutat victorioși în cea de a doua zi au intrat în joc și ceilalați jucători români, Gigi Filderman și Const. Tănăsescu.

Tânărul „dohertist" după ce a trecut cu succes primul tur, în cele de al doilea a fost învins, de fostul partener al lui Tănăsescu, J. Darkins.

Dacă Filderman a fost învins, în schimb ceilalți, adică Tănăsescu, Bădin și Hamburger au terminat victorios și

C. TANASESCU

turul II, înregistrând victorii ușoare:

Iată rezultatele:

SIMPLU DOMNI

Turul I: W. C. Choy b. P. T. Butler 6 : 0, 6 : 2; *G. Filderman* b. D. K. Oldrini 6 : 3, 6 : 1; *C. Tănăsescu* b. R. Yateman 6 : 2, 7 : 5.

Turul II: W. C. Choy b. F. Hutchinson 6 : 0, 6 : 1; *A. Hamburger* b. dr. Yarrow 6:4, 6 : 3; J. Darkins b. *Filderman* 7 : 5, 6 : 4; *C. Tănăsescu* b. R. Oliver 6 : 0, 6 : 0; *M. Bădin* b. W. A. Breeze 6 : 0, 6 : 3.

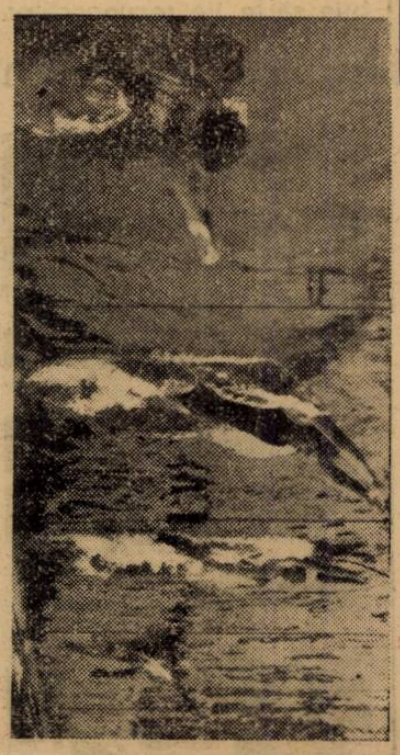

Campionatele regionale de natație

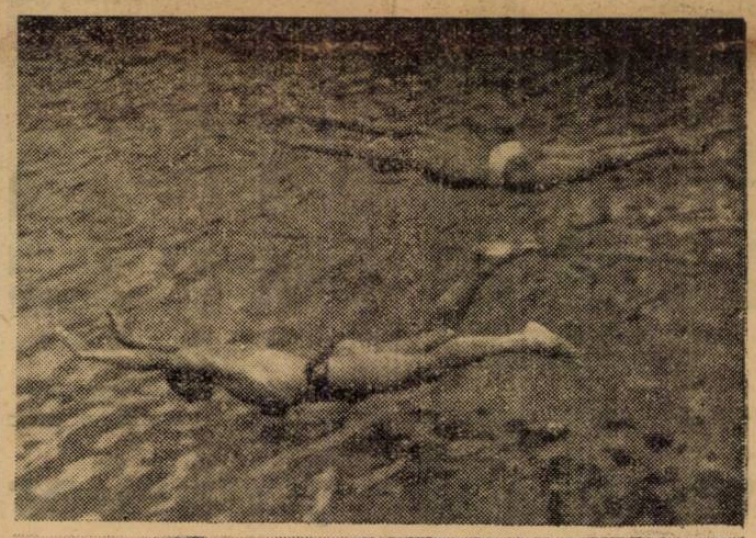

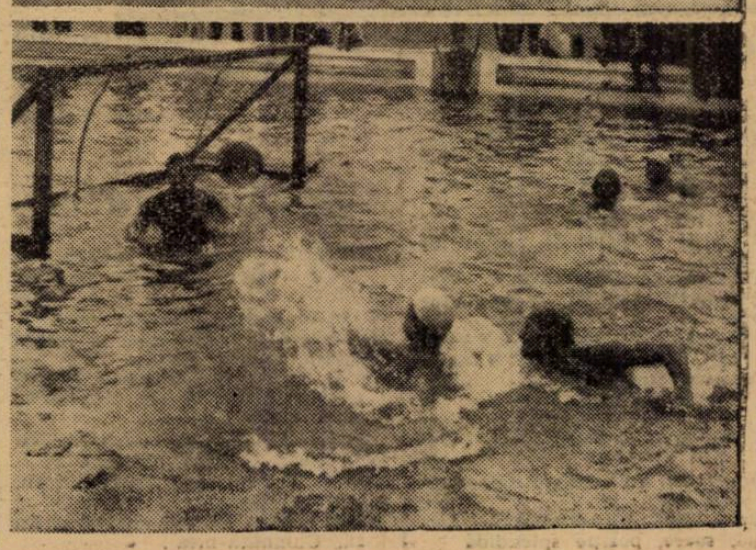

Sărbătoarea Clubului Alpin Român

Inaugurarea casei de adăpost de la Buşteni

Clubul Alpin Român inaugurează azi la Buşteni o casă de adăpost, de care se simţea nevoie.

Este un prilej de satisfacţie şi de consacrare pentru acest entuziast club, care s'a remarcat până acum prin realizări practice de incontestabilă necesitate.

Satisfacţia puţinilor entuziaşti este, desigur, meritată pentrucă numărul din ce în ce mai mare al turiştilor vor pomeni cu respect şi recunoştinţă de munca şi realizările CLUBULUI ALPIN ROMAN.

Şi cu atât mai mult cu cât toate aceste realizări au fost duse la capăt numai prin mijloace proprii, printr'o muncă discretă, care nu s'a evidenţiat decât la urmă.

Conducătorii CLUBULUI ALPIN ROMAN pot fi mândri. Turismul românesc trebue să le fie recunoscător.

Realizările Clubului Alpin Român

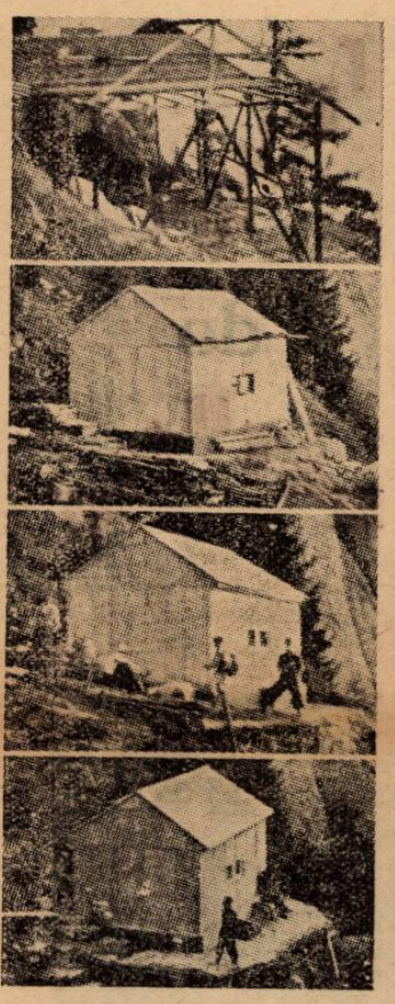

REFUGIUL METALIC
Evoluţia lucrărilor

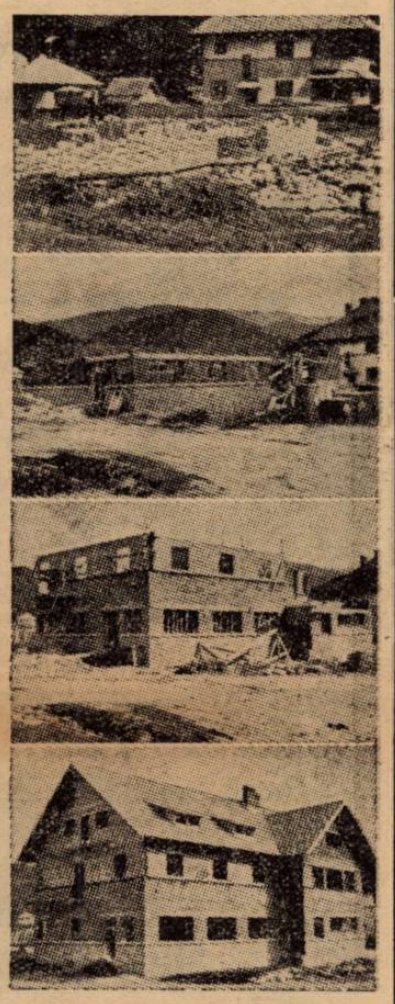

CASA DE ADAPOST DIN BUŞTENI
Cum au progresat lucrările

Rezultatele jocurilor baltice dela Malmoe

Malmoc, 4. — Aci s'au desfăşurat probele celei de a doua zi a Jocurilor Baltice, cari au înregistrat rezultatele:

100 m.: 1. Strandberg 10 s. 8; Lindgren (F) 10 s. 9; Savalainen (F) acelaş timp.

400 m.: Edelfeld 48 s. 7; Gassowsky (P) 49 s. ; Nilsson.

1.000 m.: Staniszewsky (P) 2 m. 28 s. 2/10; Lie (N) 2 m. 28 s. 6/10 (record norvegian); Weuberg 2 m. 29 s. 4/10.

O milă: Hostert (B) 4 m. 24 s. 4/10; Jausson (B) 4 m. 25 s. 2/10; Bruce (H).

5.000 m.: Noji (P) 14 m. 47 s. 6/10; Jousson (A) 14 m. 47 s. 8/10; Csoplar (U) 14 m. 5 s. o.

Ciocan: Veirila (F) 58 m. 67 record finlandez).

Disc: R. Sorlie (N) 51 m. 15.

VOLLEYBALL

Comunicat F.R.B.V.

Federaţia Română de Basket şi Volley-ball aduce la cunoştinţa publică următoarele:

In vederea programului de jocuri internaţionale de basket-ball pe care le va organiza Federaţia în anul acesta, se institue un concurs pentru întocmirea unui afiş de propagandă care să fie lucrat în acest sens.

Subiectul este lăsat la libera alegere, impunându-se numai ca afişul să reprezinte ceva în strânsă legătură cu aceste sporturi.

Primele trei afişe vor fi premiate după cum urmează:

Premiul I lei 3000.
Premiul II lei 2000.
Premiul III lei 1000.

Toate modelele depuse rămân în deplina proprietate a Federaţiei.

Pentru orice lămuriri suplimentare cât şi pentru depunerea modelelor, concurenţii se vor adresa Secretariatului Federaţiei din str. I. L. Caragiale nr. 13. Telefon 2.69.04.

Termen pentru depunerea afişelor până la 1 Septembrie 1939 orele 11 jum. a. m.

La 15 August mari concursuri de volley-ball la Comarnic

In ziua de 15 August se va disputa la Comarnic, pe terenul premilitar, concursul anual de volley-ball pentru cupa „Prahovioara" sub patronajul Căminului cultural „Bibescu Vodă" din localitate.

La concurs pot lua parte echipa reprezentând asociaţii sportive de străjeri, subcentre premilitare cămine culturale şi asociaţii sportive recunoscute de Straja Ţării, aflătoare pe valea Prahovei.

Inscrierile se primesc la Căminul cultural „Bibescu Vodă" secţia sportivă până în seara zilei de 8 August a. c.

La înscriere se va prezenta lista jucătorilor precum şi numele conducătorului oficial.

Concursul este dotat cu următoarele premii:

Premiul I: cupa de argint „Prahovioara", premiul II: plachetă de argint, premiul III: plachetă de bronz.

O NOUA GRUPARE: SAGEATA

Anunţăm pe această cale înfiinţarea unui nou club poli-sportiv cu denumirea „Săgeata". Noua grupare ia fiinţă din iniţiativa tineretului frumosului cartier Parcul Domenii şi asigurându-şi concursul unui comitet de elită în frunte cu d. Stelian Petheu, un bine cunoscut om de iniţiativă şi susţinător al sportului, are toate şansele de a-şi îndeplini programul propus, ceva mai mult având şi concursul cartierului.

Gruparea a fost afiliată până în prezent la Federaţia de Volley şi Baschet-ball urmând ca în curând să-şi afilieze şi secţiile de Ping-pong şi Atletism.

NAUTICE

Infruntând necunoscutul şi bravând riscurile celei mai capricioase dintre mările continentului, iacthurile româneşti au realizat una dintre cele mai mari performanţe de navigaţie în grup

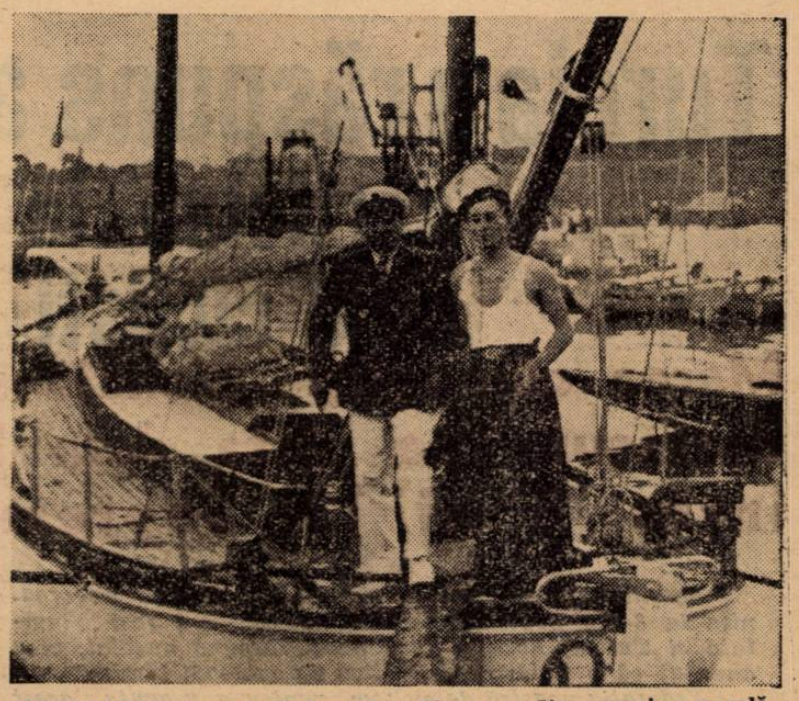

„CRAIŢA II" — condusă de cpt. Ghezzo, din marina regală.

Am anunţat deunăzi frumoasele rezultate obţinute de echipa de STARURI a României, la concursurile dela Moda (Istanbul). In cadrul ultimei manifestări sportive turco-române, s'a desfăşurat şi cruciera organizată de IACHT CLUBUL REGAL ROMÂN pe ruta Constanţa-Istanbul-Constanţa.

Este prima crucieră în grup ce se organizează la noi şi reuşita ei ne îndrituieşte să aşteptăm cu interes viitoarele manifestări în domeniul yachtingului.

Admirabila primire de care s'au bucurat compotrioţii noştri la Istanbul şi interesul sportiv pe care l-au stârnit prin iscusinţa dovedită şi curajul cu care au bravat capriciile Mării Negre, ilustrează valoarea yachtmanilor români.

Socotim nimerit deci, în sprijinul unei admirabile propagande naţionale, să dăm astăzi câteva detalii principale cu privire la modul cum au navigat ambarcaţiunile angajate în crucieră.

Pentru navigaţia cuv ele, aceste detalii sunt extrem de interesante, cu atât mai mult că vin să contureze un spirit special în lumea noastră sportivă, dominată de sportul mecanic şi de interesul vitezii...

Plecarea s'a făcut pe vânt de vest, vânt dela uscat, favorabil pentru direcţia de mers a yachturilor.

După primele şase ore de mers, yachtul doctorului Costinescu a suferit a ponă iremediabilă pe parcurs.

Din nefericire, a doua zi, yachtul DRISS, la bord cu familia Robert Furnarachi şi lt. Călin Botez, a suferit deasemeni, un accident similar, fiind obligat, ca şi cel dintâi, să abandoneze.

Dar nu toate echipagiile au avut ghinion...

Bunăoară, celelalte patru yachturi au reuşit o cursă deopotrivă de sprtivă şi marinărească.

Yachturile HOINAR, condus de cpt. Bercea, EUXIN al fraţilor Hurmuzachi şi Craits, la bord cu cpt. Ghezzo, însoţiţi de şalupa ALBATROS, care a fost de real folos crucierii, au navigat în grup, echipagiile dovedind un admirabil spiir teamaraderesc şi o disciplină de navigaţie deosebită.

La 50 mile de Bosfor au avut însă de luptat cu vântul, care le cam încurcase socotelile la un moment dat...

Cea mai frumoasă navigaţie a fost făcută de echipagiile yachturilor HOINAR şi EUXIN.

CRAIU NOU, la bord cu familia inginerului Theodoru dela S. M. R., a realizat o interesantă navigaţie; urmând o altă rută, a acoperit distanţa Varna-Bosfor (140 mile) în 19 ore, pe un vânt tare de Nord-Est.

Toţi participanţii la crucieră au dovedit o bună condiţie fizică şi un calm şi o sportivitate desăvârşită.

Cu toate că în unele echipagii se aflau elemente ce ieşeau pentru întâia oară la Mare şi cu toate că în echipagiile CRAIU NOU şi EUXIN se găseau patru tinere sportive, rezistenţa fizică şi moralul desăvârşit le-a permis să ducă la bun sfârşit o incursiune la care nu oricine se angajează, lăsând confortul ţărmului pentru a brava necunoscutul, capriciosul necunoscut al Mării Negre.

Azi şi mâine sunt aşteptate să revină în rada Constanţei, cele patru yachturi româneşti, acoperind, astfel ultima etapă a manifestării sportive organizată de Yacht Clubul Regal Român, legătura maritimă Istanbul-Constanţa, despre care vom scrie la timp.

SPECTACOLE

Teatre

TEATRUL VESEL (Grădina Marconi): Ţi-a făcut cu ochiul.
GRĂDINA IZBÂNDA (Calea Văcăreşti): Izbânda 1939.
GRĂDINA TEATRUL NOU: Văcăreşti Movietone.
COMEDIA: Tinereţe
TEATRUL COLOS: O noapte pe Riviera.
TEATRUL COMIC (Grădina Volta-Buzeşti): Ai cui sunt pantalonii ?
TEATRUL NATALIŢA PAVELESCU (lângă Hala Traian): „Luna de miere".

Stranduri

LIDO: Bazin cu valuri. Zilnic five-o'clock tea
STRANDUL BRAGADIRU: Aer, apă, soare, poziţie splendidă
STRANDUL KISELEFF: Trei bazine. zilnic apă proaspătă
STRANDUL OBOR: Strandul sportivilor.
STRANDUL FLOREASCA: Cel mai vast strand.

Cinematografe

CAPITOL: Dreptatea nopţei cu Burgess Merediti şi Margo; Jurnal şi complectare.
SCALA: Inchis în timpul verii.
TRIANON: Şarlatanul şi jurnal Paramount.
A. R. P. A.: Foc de arme în Orizona şi Demonul Alb (ALASKA) cu George Rapt.
REGAL: Cuibul Fericirii cu Ann Shirley-Ruby Keéler.
CARLTON: Inchis în timpul verii.
FEMINA: Manej.
BIZANTIN: Ultimul Gangster. Eu şi... Cumnată-mea !
ROXY: Regina carnavalului, jurnal şi completare.
SELECT: Suflete în ceaţă şi Champs Elysées.
GRADINA CINEMA FORUM, str. C. A. Rosetti 6: Oameni de mâine şi Suzana.
FORUM: Oamenii de mâine şi Suzana.
SAVOY: Bestia umană şi Neapole sub sărutul focului.
ELYSEE: Parada tineretii, jurnal Paramount şi românesc.
OMNIA: Familia judecătorului Hardy, Tarantella.
NISSA: Un drăcuşor de fată şi Pentru dvs. doamnă.
RIALTO: Amando şi Josette.
BIZANTIN: Tragedia unei generaţii şi Minciuna sfântă.
AMERICAN (grădina şi sala): Femeia care primeşte palme şi Seducătorul.
AIDA: Nopţi în Alger şi Josette.
COTROCENI, şos. Cotroceni 9: Paris Dejun în doi.
DACIA (sală şi grădină): Feciora Rătăcită şi Evadarea din Insula Diavolului.
DIANA: Stan şi Bran în Fra Diavola şi Evadatul 320 cu Harry Piel.
EDISON (grădina şi sala) Minciuna sfântă şi Răzbunarea mexicană. Trupa Titi Mihăilescu.
FRANCLIN: Brigada Morţii şi Proscrisul.
FLORIDA (grădina şi sală): Eroul dela Marna şi De-aş fi Rege.
GRAND: Femei dezamăgite. Spaima vestitului sălbatec.
GLORIA: Secretul unei femei frumoase şi Shyrle salvează America.
IZBANDA: Bestia umană şi Cadrilul.
ILEANA (sală şi grădină): Stăpânul Junglei, operă complectă.
LIA: Vraja Albă şi Adevărul Indrăcit.
LUCIFER: Răzbunarea zeului Siva şi Heidy fetiţa munţilor.
MARNA: Necunoscutul din Monte Carlo şi Surâs din Viena.
MARCONI: Extase (filmul Patimilor). Ascensiunea munţilor Mont-Blanc. Jurnal românesc O.
MILANO (sală şi grădină): Vis de tinereţe. Nevestele şirete
MODEL: Brigada Morţii şi Călăreţii Veseli.
NERO: Frumoas-i Tinereţea şi Miss Catastrofo.
ODEON: Crima Nataliei Roguin şi Detectivul Doamnei.
PACHE: Zorro, operă complectă.
PAX: „Liliacul", „Macul Roşu" Trupa de reviste.
PARIS (sală şi grădină): Comediantul când vrea femeea şi trupa Titi Mihăilescu.
RAHOVA: Viaţă fără griji şi Diavolii aerului.
REX: Stăpânul junglei (ambele serii).
SPLENDID, Moşilor 290: Oameni cu aripi şi Viaţă uşoară. Aripi româneşti.
ŞIC (Grădină): Olimpiada şi Nomazii.
TOMIS (grădină şi sală): Maria Chapdelaine, Vârtejul.
TRIUMF: Nik gentlemen detectiv şi Bill Gazon.
„UNIC" (grădină şi sală: Vraja Albă şi Adevărul Indrăcit.
VOLTA BUZEŞTI: Dama cu Camelii şi Oraşul păcatelor.
VENUS: Nopţile Albe în Petrograd şi Detectivul Doamnei.
VOLGA: Jurnalul unei Impărătese şi Satan în Frac.

Football Football Football

In Decembrie S.K. Beogradsky vajuca în Anglia și anume la Birmingham, Londra, Manchester și Glasgow

Gruparea belgrădeană S. K. Beogradsky — campionul Jugoslaviei a perfectat un lung turneu în Anglia pentru luna Decembrie.

Campionii Jugoslaviei vor susține câteva matchuri în orașele: Birmingham, Glasgow, Manchester și Londra.

Ce ar putea să însemne o serie intermediară între Divizia A și B

Proectul pentru înființarea unei serii intermediare între divizia A și B, publicat de noi acum câteva zile a stârnit o senzație foarte mare atât în rândurile oficialilor cât și în rândurile marei masse a sportivilor. Lucru normal de-altfel, pentru că propunerea reprezintă într'adevăr soluții admirabile pentru echipele mai bune din divizia B, cari se văd astfel salvate de toate neajunsurile de cari suferă acum.

REPARTIȚIE JUSTA INTRE VECHIUL REGAT ȘI ARDEAL

Până acum, Ardealul deține în footballul nostru divizionar o situație privilegiată: cele mai multe echipe din divizia A sunt din Ardeal. In grupa intermediară pe care o propun câteva din actualele divizionare B, repartiția dintre Ardeal și vechiul regat este mai justă.

Prin acest simplu fapt se va produce cu siguranță o mare ameliorare în centrele importante din regat. Echipele din aceste centre, având posibilitatea să se redreseze financiarmente, capătă puteri din însăși propaganda pe care o fac footballului.

In plus, luptând numai între echipe bune între ele foot-ballul se ridică și se nivelează astfel valoarea soccerului dintre regat și Ardeal.

APROPIERE INTRE A. ȘI B.

Faptul că sunt selecționate cele mai bune echipe din actuala dvizie B, pentru a lupta între ele, va produce cu siguranță o ridicare a standardului lor. Odată promovate în divizia A. aceștia, mai aproape ca valoare de cele mai bune echipe ale noastre, se vor putea menține mai ușor aci, și astfel nu vom mai asista la spectacolele oferite până acum de promovați.

Curier timișorean

200 persoane au sărbătorit promovarea lui C.A.M.T. Ripensia a început antrenamentele

Timișoara, 5 (de la corespondentul nostru). — C. A. M. T. și-a serbat promovarea Joi seara în grădina Lloyd.

A fost un banchet excepțional, la care au participat aproape două sute de persoane, printre cari toate personalitățile marcante ale footballului din Timișoara.

Președintele clubului, d. avocat N. Fărcășanu, a închinat pentru Majestatea Sa Regele și a relevat apoi activitatea jucătorilor și conducătorilor, cari prin munca lor au ridicat gruparea pe cea mai înaltă treaptă a footballului românesc.

In cursu lacestui banchet, care a evidențiat forța din spatele grupării muncitorești, s'au discutat câteva lucruri de maximă importanță pentru activitatea viitoare a clubului.

RIPENSIA A INCEPUT ANTRENAMENTELE

Tot Joi, Ripensia a reluat antrenamentele sub conducerea lui Bürger și Ciolac.

A fost o ședință de educație fizică, mai mult.

S'a „remarcat" lipsa lui: Bindea, Chiroiu, Becke și Schwartz.

In schimb juniorii, cari vor fi introduși în echipă, s'au mișcat cu o ușurință surprinzătoare.

APLANAREA CONFLICTULUI C.A.M.T.-CHINEZUL

Se știe că între C. A. M. T. și Chinezul este un conflict pricinuit de dreptul de a folosi arena Banatul, după amiaza.

Se pare că în cele din urmă conflictul se va aplana și C. A. M. T. va putea juca după amiaza matchurile sale de campionat

ȘCOALA SUPERIOARA DE CROITORIE ȘI MODE - Statizată -

Sub auspiciile Onor. Ministerului Educației Naționale
Cursuri de perfecționare și de înaltă cultură profesională în arta îmbrăcămintei

— Director: D. THEODORESCU —

Se anunță începerea cursurilor pe ziua de 4 Septembrie la toate secțiunile: croitorie bărbătească, uniforme militare, uniforme civile, vestminte eclesiastice, robe de magistratură, hăinuțe de copii, lingerie, croitorie de damă, mode și flori, etc.

Anul acesta începe aplicarea noilor sisteme, cu un program nou, desvoltat: CURSURI TEEHNICE. „CURSURI PRACTICE LIBERE" ȘI PRACTICA IN ATELIERELE ȘCOLII.

Asigurați-vă viitorul învățând o meserie frumoasă, curată, rentabilă. Inscrierile se primesc zilnic. Informațiuni și prospecte se trimit gratuit la cerere.

SALOANELE DE CURSURI, ATELIERELE ȘI BIROUL: Str. Smârdan Nr. 15 et. II. Tel. 3.27.01

Păstrați acest anunț. 757

Turda (București) răspunde acțiunii pentru crearea seriei intermediare

Intre altele, Turda vrea să fuzioneze cu Macabi, cere controlul statului și încadrarea grupărilor corporative în campionatul „Muncă și voe bună"

Am publicat zilele trecute — în toate amănuntele — memoriul, care rezumă întreaga acțiune inițiată de A. S. Constanța.

Acțiunea grupării dobrogene a avut un răsunet extraordinar printre grupările interesate.

Răspunsurile n'au întârziat să sosească. Eri am publicat pe acela al grupărilor din Ploești, azi facem loc celui al grupării bucureștene Turda.

„Gruparea Turda din București, pur românească și care timp de 17 ani a cultivat sportul — din Divizia B *(probabil A. S. Constanța n'a știut că este în Divizia B fiindcă a exclus-o dela formula intermediară propusă de d-lor oferind numai un loc capitalei pentru Divizia B și acela în ordinea clasamentului desigur ar fi fost cea mai indicată* Macabii). *nu împărtășește cu nimic propunerile făcute de A. S. Constanța.*

Sunt lipsite de orice temei sportiv și sunt puse numai pe tema comercializării sportului nici decum a cultivării și a propagandei sportului în masă.

SPORTUL ESTE O PROBLEMA SOCIALA ȘI DE INTERES NAȚIONAL

Pentru bunul mers al sportului și pentru ca țara să aibe cei mai buni jucători și cu aceasta vom avea și cele mai bune echipe, venim cu propunerile de mai jos cari vor satisface sportul în toate laturile lui.

I. Conducerea sportului trebue de acum încolo încredințată Statului și care să intervină direct în organizarea lui ne mai lăsând-o în mâinile organizațiilor particulare.

Statul să intre direct în conducerea sportului și cu posibilitățile pe care le are va putea impune elementului sportiv pentru interesul Statului și se va putea obține organizarea aceia plină de moral și susținută de sentimentul național.

Footballul să nu mai rămâe la discreția publicului ca un spectacol văzut fără nici un interes decât numai pur și simplu pentru suma pe care a plătit-o.

E destul de ridicol ca să echivalăm un match de football cu un spectacol dela moși. La ambele se plătește.

Numai cu un suport material și cu posibilități serioase și aceasta numai Statul le poate garanta se poate deplasa o grupare din București sau Constanța la Oradia, Cernăuți, Chișinău și vice-versa.

19 ECHIPE

Intervenind organizarea prin Municipii cari desigur vor contribui în mare măsură, noi propunem ca Divizia B să fie formată din următoarele Municipii:

București, cel mai mare centru sportiv, cu 4 locuri; de fiecare sector câte o grupare. Un sector din București echivalează cu o capitală de județ. Deci este nedrept ca să se ofere numai două locuri în Divizia B și unul din ele unei grupări semite. *Ploeștii cu 2 locuri; Constanța 1; Brăila 1; Craiova 1; Galați 1; Chișinău 1; Tg. Mureș 1; Iași 1; Lugoș 1; Oradea 1; Cluj 1* și cele 3 locuri care sunt pentru cele trei echipe retrogradate dela Divizia A în B și cele trei promovate din B în A. In total 19 echipe.

Cu acest număr de echipe se poate satisface în deajuns propaganda sportului în întreaga țară.

In noua formulă se va da posibilități grupărilor cari au un trecut de cel puțin zece ani să fie apreciate cu prioritate atunci când se va fixa echipele ce vor face parte din Divizia B.

Clasa footballului se poate ridică prin jucători de clasă iar jucătorii de clasă se pot forma prin antrenori de clasă, bineînțeles pregătiți din punct de vedere technic.

PROBLEMA PROFESIONISMULUI

Mai este aici și profesionismul în joc.

Din moment ce Municipiile iau sub auspiciile lor conducerea ecihpelor sau a grupărilor nu poate plăti contracte fiindcă footballul pentru interesul general nu se face cu plată și implicit se naște amatorismul în Divizia B sub noua formulă ce se va face.

Grupările corporative să fie încadrate în marea organizație „Muncă și Voe Bună" acolo unde își au mai mult rostul de a activa decât în Divizia B.

Să nu mai existe grupări semite în noua formulă ci să se ceară o colaborare strânsă între cluburi contopindu-se un echipament și să nu se mai lucreze separat cum s'a lucrat până acum fiindcă Municipiile suportă cheltuelile pentru echipele pe care le are sub auspiciile sale.

Divizia B să fie pepinierea Diviziei A fiindcă de acum încolo va avea posibilitatea prin concursul material financiar și moral ce Municipiul va da posibilitatea grupării să formeze și să creeze elemente cât mai bune pentru a alimenta *Divizia A.*

Toate echipele din Divizia B să fie obligate să aibe echipe de pitici și juniori. *Grupările cari n'au avut aceste echipe până acum nu vor cuție în noua formulă a Diputea intra pe planul de disviziei B.*

Controlul asupra activității materiale și morale a Grupării să fie dat Municipiului, aceasta bine înțeles când Municipiul contribue în cea mai mare măsură la bunul mers al societății.

Cu alte cuvinte cerem ca Statul să dea confortul necesar sportului în timpul de astăzi alimentând stadioanele cu bazine, cu cabine higienice, dușuri, etc., și tot materialul sportiv ce se cere și cu sumele necesare pentru cheltuelile ce le suportă organizarea sportivă și pe *de altă parte* să controleze aceasta pentru a se convinge că contribuția statului nu este irosită și că dă roadele cerute.

Secretar general
(ss) *Anca*

MECANIC

mașini de scris, calculat, bine priceput și ajutor mecanic, acte regulă, angajează „SELECT" Victoriei 41. 11

Football Football Football Football Football Football Football

Mâine seară

Biroul federal va alcătui ordinea de zi a comitetului federal de Marți

Proporția etnică va forma punctul central al discuțiunilor

Mâine seară se întrunește biroul federal în vederea alcătuirii ordinei de zi a comitetului federal care se întrunește în ziua de 8 August în Capitală.

Pentru această dată este sortită rezolvarea multor probleme de importanță extremă pentru foot-ballul nostru, între cari câteva modificări ale regulamentului de administrație al F. R. F. A.

Între acestea ne preocupă, în momentul de față numai una singură aceea privitoare la modificarea articolului 247 aceia care stabilește proporția etnică pentru echipele care participă la campionatul național.

NU SE CERE PROPRIU ZIS O MODIFICARE

Să reamintim cu câtă bucurie a fost primită de marele public reglementarea întrebuințării minoritarilor în echipele divizionare ar fi inutil: toată lumea era fericită că în sfârșit s'a găsit modalitatea prin care foot-ballul nostru să fie naționalizat treptat.

Ce cari au interes ca regulamentul să nu fie aplicat, au înțeles acest lucru și s'au ferit să ceară modificarea regulamentului. Au început în primul rând prin a arăta că majoritatea echipelor noastre întrebuințează jucători minoritari și că, dacă ar fi oprite să-i mai întrebuințeze ar decade și odată cu ele și nivelul footballului.

Apoi au încercat să sugereze membrilor comitetului federal că o amânare de încă un an a aplicării prevederilor art. 247 ar fi suficientă pentru ca susnumitele să-și poată creia cadre autohtone.

F. R. F. A. SĂ ELIBEREZE CERTIFICATE DE NAȚIONALITATE

Ulterior, s'a venit cu o propunere într'adevăr originală : aceți jucătorii minoritari cari au activat până acum în divizia A să fie asimilați românilor, iar numai pentru ce cari de aci înainte intră să joace în echipele primei noastre divizii să fie impusă restricția.

Cu alte cuvinte, federația de foot-ball să dea o decizie prin care toți jucători minoritari să fie făcuți dintr'o dată Români de origină etnică.

Desigur că cei cari au propus un asemenea lucru nu și-au dat seama că mai este o diferență între F. R. F. A și ministerul de justiție și că numai acesta are dreptul să se pronunțe în materie de acte de naționalitate...

ESTE NUMAI REA VOINȚĂ...

Duupă ce de la începutul campionatului trecut știai că la anul trebue să ai în echipă minimum 5 Români, nu mai dreptul să vii acum să ceri nici o păsuire. Nu ți-ai putut forma într'un an întreg elemente etnice? Nu știm nici o grupare care tot timpul campionatului trecut să se fi îngrijit de acest lucru. Toate au așteptat peroada de transferări, când au încercat să pună mâna pe „vedete". Era de așteptat că în acest timp concurența să fie aspră și să reușească echipele cu mjloace materiale serioase.

Dacă echipele s'ar fi îngrijit să-și ia câțiva jucători — speranțe — pe care să-i antreneze câtva timp nu ar mai fi avut motive să se teamă. N'au făcut-o însă. De aceea n'au dreptul să se plângă. Regulamentul nu poate fi modificat și nici nu poate fi admisă vre-o derogare dela el.

Campionatul interdistrictual al taberei dela Brașov începe Luni

Brașov, 5 (Prin telefon). — Vizita d-lui general Marinescu a stimulat activitatea în tabăra juniorilor dela mic la mare, toți se străduesc să realizeze cât mai mult și cât mai bine.

Este o activitate de zile mari.

LUNI INCEPE CAMPIONATUL

Luni d. a. începe campionatul interdistrictual al juniorilor.

A fost fixat și programul care este următorul:

București A — Sibiu.
Iași — București B.
Cluj — Arad.
Brăila — Oradea.
Ploeștii sunt liberi.

Mâine (n. r. azi) fiind Duminică, juniorii sunt liberi. Scularea va fi mai târziu.

Toți vor merge la biserică, unde vor asista la serviciul religios.

CONVOCARI

● „VULTURII VERZI" pun în joc astăzi pe terenul Arsenal (Mașina 33) o cupă sistem fulger.

Inscrierea se mai primește pe teren până la ora 8 dim., matchurile începând la ora 8.30.

● C. S. Plesoianu secția de foot-ball, dorește a susține matchuri în provincie cu oricare echipă.

Echipele care doresc a juca sunt rugate să scrie d-lui George Negulescu B-d. Filantropiei 207, București.
pn ȘOIMII Avrigconvoacăș

● ȘOIMII AVRIG convoacă azi 6 August pe terenul Vatra Luminoasă la ora 5 d. a. pe următorii jucători.

Sile Artistu, Coman Gigi, Negulescu Tudorel, Mircea Amzucu, Nae Ilie, Menache Nelu, Vasile Iorgu, Hangu Constantinescvu, P. Sevastico, Titi Tache, Dame Grecu, Mircea II, Puiu Gogoi, Semn rău III.

● Asociația „MACABI" București invită pe toți membri ei activi să participe la exercițiile pregătitoare ale serbării jubiliare, care va avea loc anul acesta cu prilejul împlinirii a 20 de ani de existență a Asociației. Exercițiile au loc astfel : Luni și Joi între orele 8—10.30 seara, lasediul asociației din str. Dr. Iuliu Baraș No. 15; Miercuri și Sâmbătăt între orele 6—8 d. a. pe terenul dela Ciocanul.

La 13 August începe cupa „Loghin"

Ca și anul trecut gruparea A.C.S.A. organizează un turneu al echipelor sectorului III Albastru în memoria fostului membru al grupărei și cenzor al districtului București, Mihail Loghin.

Participă în această competiție — conform regulamentului întocmit — opt grupări și anume : Turda, Olympia, Mon. Oficial, Adesgo, Socec, Ind. Iutei, Carmen și A.C.S.A.

Competiția este dotată cu o cupă purtând numele Mihai Loghin.

Competiția este eliminatorie, iar matchurile vor fi trase la sorți. Tragerea va avea loc Luni, 7 August în localul districtului.

Turneul se va desfășura pe arena A.C.S.A., în zilele de 13, 20 și 27 August.

In prima zi eliminatoriile, în cea de a doua semifinalele iar Ca și anul trecut competiția se va bucura de un mare succes moral.

Garajele Mihăescu-Fichet 3-0 (1-0)

Terenul Iuta a găzduit eri primul match amical al sezonului între Garajele Mihăescu și Fichet, victoria revenind de justețe primilor. După vacanță, echipele s'au prezentat destul de bine mulțumind pe deplin publicul spectatori dornic de a mai vedea matchuri de foot-ball.

A fost un bun antrenament pentru ambele echipe care speră a ocupa un loc cât mai onorabil în noul campionat.

Garajele Mihăescu a fost superioară și mai bine pregătită tehnicește de către antrenorul Darvas.

Fichetul a avut puțin ghinion cu două bare trase care puteau fi și goaluri și mai putea reduce handicapul.

Dela Garajele Mihăescu s'a remarcat Lazăr cel mai bun din 22. Ladany, Constantinescu și Gargaliu.

D. Mocanu a condus partida bine.

Sport la Bacău

MUNCITORUL B. M.—F. C. OITUZ : 3-1 (1-0)

Duminică, 30 Iulie s'a disputat pe terenul Muncă și Voe Bună, matchul între echipele Muncitorul și F. C. Oituz. Pe un teren bine amenajat și în fața a 4500 spectatori, matchul a început la ora 6. Jocul a decurs în faze foarte spectaculoase și se remarcă dela început galeria Oituzului care venise cu clopote și goarne pentru a intimida pe „Muncitori". După o luptă de 90 minute, victoria a revenit Muncitorilor care au avut un joc superior la fluerul d-lui Coandă sau aliniat următoarele formații :

MUNCITORUL B. M. : Ernest, Cioroba, Savin I Bibiri, Popa, Savin II Alexe, Ghiula, Avram, Toapa, Savin III.

F. C. OITUZ: Sabo Dickman, User, Kendler, Hich, Sichitiu, Veximberg, Mureșeanu, Nicu, Goldstein, Aronsohn.

Au marcat în ordine : Savin III (2) și Ghiula pentru învingători iar pentru învinși Sichitiu.

S'au remarcat : Frații Savin și Cioroba dela învingători și Sabo,Ușer și Dickman dela învinși.

Arbitrul mulțumitor.

MOLDOVA (BACAU) — F. C. MARAȘEȘTI : 4-0 (2-0)

Duminică dim., ora 11, s'a disputat pe terenul C. F. R. din localitate un match de Football între echipele de mai sus, Victoria a revenit Moldovei care printr'un joc mult mai bun a reușit să învingă pe F. C. Mărășești, cu rezultatul de 4-0. Matchul s'a jucat timp de 70 minute, numai la poarta învinșilor, cari au fost inexistenți pe teren, iar rezultatul se datorește întregei grupări F. C. Mărășești care a făcut zid în careul de 16 metri în fața atacanților dela Moldova.

La fluerul d-lui Martiș s'au aliniat următoarele formații : MOLDOVA — Matei, Pădure, Grigorescu, Banaban II, Anghenică, Vlădoianu, Baraban I. Marinescu, Macovei, Pădure, Teofănescu.

F. C. OITUZ : Davidovici, Lasnic, Viza, Haber II, Gica, Haber I., Fânaru, Stericon, Lungu, Naiman, Gutman.

Arbitru slab.

Grupări neafiliate

F. C. Călărași-F. C. Corcodel

Joi după amiază s'a disputat pe terenul Popa Nan matchul revanșe între sus numitele grupări neafiliate, care s'a terminat cu severul scor de 11-4 în favoarea grupării F. C. Călărași.

Rezultatul a surprins, dacă ținem seamă că majoritatea coechiperilor grupării F. C. Corcodel sunt titulari în prima echipă a grupării Vergu. Matchul a fost presărat cu faze frumoase.

Dela învngători a plăcut mult portarul și extremul stânga Mealcă, care a fost tot de odată cel mai bun de pe teren, restul jucând cu multă convingere. Intreaga echipă a F. C. Corcodel a jucat indolent, în special portarul.

D-lui T. Călinescu, arbitrul matchului i s'au aliniat următoarele formații:

F. C. Călărași: Aurică, Sterică, German, Gogu, Mihai, Notopol, Nicu, Mealcă.

F. C. Corcodel: Ciucu, Vasile, Onică, Cugeae, Antonescu, Mielu, Corcodel, Farina.

Din lumea cluburilor mici

● Mocanu, excelentul atacant fost în gruparea Arsenal, este liber, de oarece a rupt tratativele cu Socec Lafayette.

● NĂSTASE, din gruparea Pebe, este în tratative avansate cu ACSA și este mai mult ca sigur că va juca la toamnă în această grupare.

● In matchul amical Garaj, Mihăescu—Fichet, cel mai bun om de pe teren a fost Lazăr, half centrul garajelor.

● Trei bare consecutive a avut Fichet în matchul de eri.—Ghinion.

● Fichet—Garaj Mihăescu a fost primul match amical după vacanță.

A. S. Distribuția și A. G. E. R. joacă azi în regiunea petroliferă

A. S. Distribuția la Gura Ocniței și A. G. E. R. la Moreni

Azi orașele petrolifere Moreni și Gura Ocniței sunt gazdele a două întâlniri între echipele locale și doi oaspeți bucureșteni.

Astra din Moreni primește vizita campionului districtului București, iar Concordia dă replica Distribuției.

Ambele formații oaspe au misiuni din cele mai dificile, căci gazdele posedă echipe puternice, fruntașe în districtul Ploești.

AGER — ASTRA MORENI

AGER-ul s'a pregătit intens cu două săptămâni înainte și va intra pe teren ferm decis să-și apere prestigiul de campion al Bucureștilor.

Astra s'a reorganizat și în momentul de față este în mare formă.

Petroliștii sunt inbatabili pe terenul lor și vor face zile grele AGER-ului.

AGER va alinia formația din campionatul trecut, cu mici modificări.

Bucureștenii vor încerca câțiva juniori.

A. S. DISTRIBUȚIA — CONCORDIA

La Gura Ocniței acest match inaugurează sezonul. Localnicii după frumoasele performanțe realizate în cupa „Muncă și Voe Bună" — unde au ajuns în finală — țin neapărat să-și însușească victoria în dauna înbatabililor petroliști bucureșteni.

Pe dealtă parte, oaspeții în formă au ocazia să-și înscrie în palmaresul lor o victorie valoroasă în dauna concordiei.

A. S. Distribuția pleacă azi la ora 8 a. m. cu automotorul spre Târgoviște. Echipa pleacă sub conducerea d-lui Traian Ionescu. Dela Târgoviște echipa va fi transportată la Gura Ocniței cu un autobuz al gazdelor.

Jucătorii Distribuției sunt convocați pentru azi la ora 7 a. m. precis în fața biroului de informații al gării de Nord.

Shooturi și bare

RUCH, campioana Poloniei a dispus de F. C. Szeged cu 3 : 2 (2 : 1). Goalul victorios al polonezilor a fost marcat din 11 metri.

*

OTRUTAY este numele extremului dreapta, care va juca în locul lui Tänzer la Ferencváros.

Grupări neafiliate

„Fraților Pescaru" a dispus de A. S. Călărași cu 5-1 (3-0)

Pe terenul Vatra Luminoasă s'a disputat eri matchul dintre două grupări neafiliate, „Frații Pescaru" și A. S. Călărași.

Prima a terminat victorioasă, însușindu-și matchul cu scorul de 5—1, la pauză fiind 3—0.

Câștigătorii s'au prezentat nesperat de bine.

Golurile au fost marcate de Matei (2), Teodoru (2) și Florea pentru „Frații pescaru" și Sterică pentru A. S. Călărași.

Football Football Football Football

Auer vorbeşte lui „Nemzeti Sport"...

...despre finala C.E.C., matchul cu Ujpest, dela Bucureşti, echipele Ungariei şi publicul bucureştean...

...mărturisind în treacăt că are contract cu Rapid până în 1941

AUER, (caricatură apărută în „Nemzeti Sport")

La finala Cupei Europei Centrale dela Budapesta a asistat un număr mare de vedete ale footballului continental.

„Nemzeti Sport", profitând de prezenţa lor, a cerut fiecăruia câte o părere despre jocul la care au asistat, despre impresii, etc. Printre aceşti jucători interviewaţi figurează Auer, Hiden, Fogl II, Finta, etc.

Reproducem aci câteva pasagii din declaraţiile lui Auer :

— „Iată-l pe Auer! — începe reportajul „Nemzeti Sport" L-am descoperit la banchetul Ujpestului, unde campionii îşi sărbătoreau victoria în C. E. C. Fostul goal-getter al lui Ujpest nu este greu de recunoscut, pentru că el nu s'a schimbat aproape deloc. Nu pare mai bătrân. Dimpotrivă. Este în condiţiuni excelente. Bine făcut, puternic, plin, radiază de sănătate şi bună dispoziţie. Arată cam tot aşa ca acum un an când — am putea spune — a învins singur pe Ujpest la Bucureşti.

Câţiva din suporteurii „violetilor" chiar îi reproşează :

— „Da, da Rici! Dacă nu erai tu pe atunci, poate că puteam sărbători şi anul trecut o victorie în C.E.C."

— „Ce să fac — răspunde Auer, — Eu joc totdeauna aşa cum cer interesele echipei pentru care joc. Fiind jucător al Rapidului am jucat cât am putut, numai şi numai pentru Rapid. Şi, să fiu sincer, în acel match am vrut să arăt mai mult decât ştiu. Aveam ambiţia să dovedesc că mai ştiu ceva football şi cămai puteam să fiu întrebuinţat şi în echipa Ujpestului".

—„Apoi să ştii că ai reuşit, — intervine cineva.

— „Recunosc că da — spune Auer — deşi la început nu prea promiteam. Am început jocul ca înaintaş-centru, dar nici nu puteam să mă mişc din cauza lui Szücs. Atunci am trecut inter-stânga. Szücs a venit după mine. Nu puteam să scap de el. In sfârşit am trecut extrem stânga. Acolo am scăpat de el. N'a mai avut curajul să vină după mine, iar de Adam — care juca half dreapta — am trecut cum am vrut".

EXPLICA COMPORTAREA RAPIDULUI

Il întrebăm: dece n'a mers echipa Rapidului în campionatul trecut ?

— „N'a fost de vină echipa — răspunde Auer. Au fost oarecari neînţelegeri în sânul conducerii şi aceste neînţelegeri nu au dispărut decât atunci când echipa era să fie retrogradată. Din acest moment echipa şi-a revenit şi a câştigat cupa României, aş putea să spun cu uşurinţă.

CONTRACT PANA IN 1941

— „Rămâi mai departe la Rapid?

— Sigur că da. Am contract până la 1941. Joc mai departe şi în acelaş timp sunt şi antrenor.

— Ce părere ai despre jucătorii finalei? ?

— Mi-au plăcut dela Ujpest Futo şi Szalay, iar după pauză Szücs şi Adam. Acesta din urmă e un jucător minunat. Mulţumită talentului său, cu puţină rutină, va ajunge în scurt timp cel mai bun extrem din Europa.

Dela Ferencvaros mi-a plăcut dr. Sarosi, ca mijlocaş-centru. Aş dat câteva mingi pe extreme cari mi-au amintit pe vechiul Sarossi.

A jucat bine şi fratele lui, şi foarte Kispely. Excelent e băiatul ăsta! N'are decât un singur defect. Nu prea ştie să joace cu „dreptul". Am stat de vorbă cu el acum câteva minute şi i-am spus: „Lapaj (porecla lui Kiszely. N. R.), *eu în locul tău, la antrenament aş uita că am şi piciorul stâng şi aş juca numai cu dreptul".*

...ŞI DESPRE PUBLICUL BUCUREŞTEAN

„Păcat — continuă Auer — *că îmi expiră concediul şi trebuie să mă întorc la Bucureşti. Aştept cu multă nerăbdare matchul România-Ungaria din Octombrie. Natural, nu numai eu, ci tot Bucureştiul aşteaptă selecţionatele A şi B ale Ungariei, care vor evolua la 21 şi 22 Octombrie la Bucureşti. De altfel la noi se speră că în cursul toamnei vom avea prilejul să-l revedem şi pe Ujpest. Aş putea să spun că la Bucureşti, după primul match Ujpest-Ferencvaros, toată lumea era sigură că Ujpest va cuceri C. E. C. Ujpest este foarte mult apreciat în capitala României. Poate numai Kispest poate egala popularitatea Ujpestului. Kispest a recoltat un mare succes, când a învins în primăvară echipele A şi B ale României. ublicul l-a aplaudat ca şi cum ar fi câştigat echipa românească.*

Echipele ungureşti nu trebue să se teamă de publicul bucureştean, — îşi termină declaraţiile Auer — **pentrucă bucureştenii ştiu să aprecieze footballul bun şi lupta cavalerească. Bine înţeles ştie să-şi încurajeze şi echipa sa proprie, mai ales când aceasta merge bine. Dar dacă vede că echipa adversă este mai bună, ştie să recunoască această superioritate".**

NEVRARGYL
Dr. BOUSQUET
CALMEAZĂ IMEDIAT DURERILE DE CAP ŞI ORI CE NEVRALGII
In cutii a 3 tablete şi a 20 tablete.

Juventus reia antrenamentele Marţi 8 August

Deşi îşi fixase reluarea antrenamentelor pentru Joi 3 August, Juventus a stabilit că primul antrenament se va desfăşura d'abia Marţi 8 August.

In acest sens, Juventus a trimes următoarea convocare jucătorilor săi:

„F. C. Juventus convoacă pe toţi jucătorii săi pentru Luni 7 August la ora 19.30 la sediul clubului spre a li se da instrucţiuni în vederea antrenamentului care va începe în mod irevocabil Marţi 8 August a. c.".

Divizia intermediară

Dacia Unirea a aderat la acţiunea iniţiată de A. S. Constanţa

Brăila, 5. — Aseară a avut loc o şedinţă a comitetului clubului Dacia Unirea, care a luat în discuţie propunerea A. S. Constanţei de a sprijini acţiunea pentru înfiinţarea unei Divizii intermediare între A şi B.

Comitetul brăilenilor a decis să adere la această acţiune şi s'a redactat răspunsul către A. S. Constanţa. In acest răspuns Dacia Unirea face şi câteva observaţiuni de mai mică importanţă. In general însă, brăilenii au adoptat în totul propunerea A. S. Constanţei.

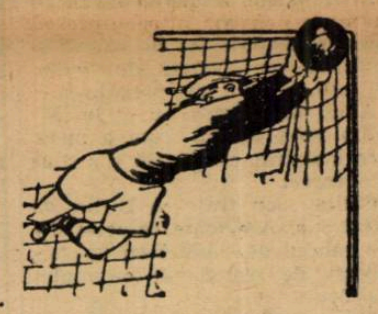

La lumina reflectoarelor, C. A. O. va reînvia pentru nouăzeci minute

Qrădenii vor juca în nocturnă cu Venus pentru deslegarea lui Iuhasz şi voesc să alinieze vechea echipă de glorie

Retrogradarea a însemnat pentru C. A. O. un adevărat sold de vedete.

Intr'adevăr, gruparea din Oradea a dat drumul la aproape toţi jucătorii săi de valoare.

Jucând la Venus sau la Tricolor, vedetele orădene au păstrat dealungul campionatului naţional faima unei echipe de necontestată personalitate tehnică.

Regretul spectatorilor de a nu mai putea vedea laolaltă pe toţi aceşti jucători de valoare a fost tot timpul acelaşi.

PLEACA ŞI IUHASZ...

Se ştie că anul acesta va pleca de la C.A.O. şi Iuhasz, care a semnat pentru Venus.

Se pare însă că această plecare va reînvia pentru nouăzeci de minute celebra formaţie a Oradiei.

Pentru Iuhasz, Venus a plătit 250.000 lei şi se obligă să organizeze un match la Bucureşti.

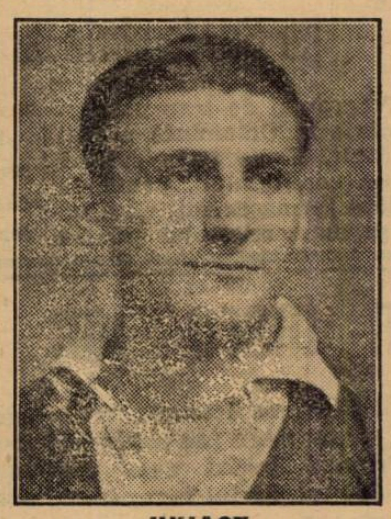

IUHASZ

Şi după toate probabilităţile matchul acesta va reînvia echipa.

O PROPUNERE ORIGINALA

Mai înainte de toate să spunem că matchul se va disputa în nocturnă. Toată lumea îşi aminteşte de celebrele „nocturne" C A. O. - Venus.

Iată însă că gruparea orădeană a făcut o propunere orifinală pentru acest match de deslegare.

Şi anume, conducerea orădenilor a cerut ca Venus să-i împrumute pe Bodola, Orza şi David aşa cum îi va împrumuta şi Tricolor pe Covaci I, Moşko şi Cocsis pentruca să mai poată alinia încăodată formaţia completă, care a făcut epocă şi şcoală în footballul românesc.

Iată aşa dar cum la lumina reflectoarelor echipa reînviată a C.A.O.-ului va trăi nouăzeci de minute melancolia unei glorii, care a fost.

Spielmann şi Bonaţiu se află la Reşiţa şi au fost angajaţi de UDR

Am anunţat acum câteva zile că Bonaţiu — excelentul half al Daciei Unirea din Brăila este în tratative cu gruparea U.D.R.

In legătură cu aceste tratative putem afirma că reşiţenii l-au achiziţionat .

Deasemenea — după cum ne relatează corespondentul nostru din Reşiţa — în aceeaş zi, Joi, a fost angajat şi Spielmann dela C.A.O., care a şi sosit la Reşiţa.

Azi începe concursul hipic internaţional dela Insterburg

România este reprezentată printr'o excelentă echipă

La Insterburg, în Prusia orientală, începe azi un mare concurs hipic internaţional. Participă o seamă din cei mai renumiţi călăreţi ai Europei.

România, care s'a impus în equitaţia europeană, este reprezentată prin echipa care i-a adus un remarcabil prestigiu şi care a reuşit succese de răsunet mondial.

Teamul românese care a făcut deplasarea sub conducerea maiorului Kirculescu este format din căpitanul Tzopescu, căpitan Epure, căpitan Zahei, căpitan Tudoran, căpitan Gh. Popescu, lt. Purcherea şi subit. Sebastian.

Urăm bravilor noştri călăreţi succese de natura celor cari i-au consacrat făcându-i pasibili de unanimă admiraţie.

Câteva date în legătură cu trăpaşii de doi ani cari debutează azi

In legătură cu doi anii cari debutează azi suntem în măsură să furnizăm amănunte referitor la felul cum se comportă la antrenament şi câteva date suplimentare.

Incepem cu iepele. Dintre acestea, se detaşează două: Joly şi Chiquita.

Joly ca şi ceilalţi mânji ai grajdului Sterea beneficiază de o pregătire înaintată. In câteva rânduri, la antrenament a marcat recorduri în jurul lui 1.35.

Chiquita are o origină din cele mai alese, fiind o fiică a lui Windspiel cu Csalogany. Inpa din antrenamentul lui Grunwald şi ea la lucru a mers peste aşteptări. A reuşit să se ţină în câteva rânduri de Voevodul Ţiganilor. A fost întreruptă pentru puţin timp din lucru. Această întrerupere n'a influenţat însă cu nimic asupra condiţiei.

Veturia şi ea merge bine. Nu pare însă momentan de valoarea celor două mai sus pomenite.

Aurica este dotată cu viteză.

In rândurile armăsarilor, găsim exemplare de mare valoare. Desigur că disputa lor de azi va fi hotărîtor condiţionată de stadiul în care se află cu pregătirea.

Allah un frumos fiu-al lui Fidelity ne-a plăcut cum a mers. Este înzestrat cu iuţeală şi în plus este corect.

Chilipir, un frate cu Birlic, dă satisfacţie. Are toate caracteristicile calului de clasă. Deci un concurent de seamă al premiului Băeţilor.

Sub raportul pregătirei, cel mai bine se prezintă Avion. Cal precoce şi iute, va fi redutabil la primele întreceri.

A 1 ştie şi el să meargă. Foarte frumos, are o plăcută acţiune. Trebue considerat ca unul din concurenţii de seamă ai probei armăsarilor.

Voinicu are o selectă origină fiind un fiu a lui Wapiti cu excelenta Dolley. Nu este însă pregătit la fel de bine ca adversarii lui.

Ciuruc, graţie faptului că beneficiază de un serios antrenament, va fi periculos.

Mai jos dăm lista doi anilor cari debutează azi, origina, proprietarul şi antrenorul.

PREMIUL FETELOR

Veturia, din Wapiti şi Vraja III, aparţine d-lui A. Zenide şi e antrenată de A. Podoleacov.

Garofiţa din Saşerlot şi Amzel, aparţine grajdului Carmeo Volo şi e antrenată de E. Fischer.

Porunca din Gordon Peter şi Puica, aparţine d-rei M. Demetriade şi e antrenată de d-ra Cleo Christodorescu.

Aurica din Avanti II şi Cara Picina, aparţine d-lui I. Köpe şi e antrenată de G. Gram.

Chiquitta, din Windspiel şi Csalogany, aparţine grajdului Admă şi e antrenată de L. Grünwald.

Joly, din Johannes şi Peggy II, aparţine grajdului Sterea şi e antrenată de Jack Marcu.

Dulcineea, din Domnişoru şi Drăguţa, aparţine d-lor V. Andreyewsky şi I. Blanc şi e antrenată de A. Padoleacov.

PREMIUL BAEŢILOR

A. 1, din Aspera şi Chop Suey, aparţine herghelei Redea-Alexeni şi e antrenat de T. Marcu.

Victor, din H. P. şi Veveriţa, aparţine, grajdului Slănic şi e antrenat de S. Carol.

Voinicu, din Wapiti şi Dolly, aparţine d-lui A. Zenide şi e antrenat de A. Padoleacov.

Ciuruc, din Aspern şi Csipkerosza, aparţine grajdului Sterea şi e antrenat de Jacq Marcu

Chilipir, din H. P. şi Rezi, aparţine grajdului Tejgheaua şi e antrenat de I. Crotenco.

Allah, din Fidelyti şi Almos, aparţine d-lui gen. G. Marinescu şi e antrenat de G. Ghinea

Avion, din Avanti II şi Cartuşel, aparţine d-nei A. Ionescu şi e antrenat de M. Pavlic.

Chiot, din H. P. şi Frou Frou, aparţine d-lui maior Petrovici şi e antrenat de E. Fischer.

Alergările de trap

Băneasa Trap; Ziua 27-a, Miercuri 9 August 1939 —PROGRAM DEFINITIV—

Premiul VALCELE
Condiţie (1/1) — 15.000 lei
2120 Turia
2140 Zarzăr, Epoca
2160 Bandit II
2180 Brenn
2220 Dâmb
2240 Birlic
2260 Elena, Santuţa

Premiul ZOPPOT
Condiţie (1/1) — 15.000 lei
1680 Isvor T.
1720 Ulis, Hispano, Epoca
1740 Pai Axtell
1760 Taina, Amy Scotland
1780 Barza

Premiul VIDELE
Condiţie (1/1) — 13.000 lei
2100 Iarba, Lut, Ciuleandra
2120 Romănaş, Speranţa
2140 Lăutar
2160 Prinţ Worthy, Isvor T.
2180 Bistricioara
2220 Helen Halpin, Giovinezza II

Premiul ZIMA
Condiţie (1/1) — 13.000 lei
1660 Suveran, Năluca, Uraca, Ikar, Victoria, Domnia
1680 Dreapta, Năvalnic, Lut Cuieandra, Olga, Bănuţa Speranţa
1700 Romănaş
1720 Tara, Tibet, Rozina
1740 Puşa
1760 Bistricioara

Premiul VARAZZE
Handicap — 15.000 lei
2100 General Worthy, Pulca, Aventurier
2120 Dâmb
2140 Jack, Peter Worthy, Zalud
2160 Eggy
2180 Voinţa, Catinca
2200 Kismet

Premiul PERYZADE
Handicap — 13.000 lei
1700 Crăiasa, Turia, Zarzăr, Urganda, Elisor
1720 Vrăjitor, Hispano, Bandit II, Cilly Hanover
1740 Eol, Hellen Halpin
1780 Primăvara, Cral
1800 Aluniş, Floriţa, Candriu, Dor de Ducă, Sorana, Răsura
1820 Mohor, Makrele, Taina

Premiul POLONIUM
Handicap — 13.000 lei
2100 Peggy Worthy
2120 Kiraca, Lăutar, Rozina, Uria
2140 Comoara, Musculiţa, Lilia
2160 Crăiasa, Giovinezza II
2200 Furor, Cina
2220 Eol, Brenn
2240 Tais

Premiul VARCIOROVA
Handicap — 15.000 lei
1700 Nutza Worthy, Spic, Peter Worthy, Zgomot, Tava
1720 Dolly Worthy, Rugina, Eggy, Dorina
1740 Voevodul Ţiganilor, Voinţa Bruma II, Sonia Worthy, Cartuşel
1760 Catinca, Pecoara, Pleava Coconaş
1780 Flying, Rosalinde, Ben Hur Fama, Giuditta .
1800 Torent, Lanţ

Programul de trap pe Septembrie şi Octombrie în lucru

Programul de trap pe Septembrie şi Octombrie a fost alcătuit. El va fi în curând supus comitetului pentru a căpăta forma definitivă şi va fi supus comitetului pentru a-i da forma definitivă.

Putem preciza că acest program este remarcabil alcătuit şi că ţine seamă de toate categoriile de cai.

Un mare joc austriac azi

La Băneasa Trap va avea loc azi un mare joc austriac. Premiul iniţial este de 224.680 lei. Pariul începe cu a cincea cursă, premiul Băeţilor iar reprizele premiului Ruşavăţ contează ca alergări separate. Se prevede o mare animaţie la acest pariu.

Credem că premiul final va depăşi 300.000 lei.

Astăzi de dimineaţă la Băneasa - Trap

hipism

Alergări deschise şi câteva probe de vedete

Vor debuta trăpaşii de doi ani

Havana, Nation, Sam Worthy, Ben Hur şi Uţa se întâlnesc în premiul Nicaragua. — Premiul Luschl, o cursă atracţioasă

Reuniunea de azi dela Băneasa Trap coincide cu un eveniment. Vor debuta trăpaşii de doi ani.

Importanţa faptului nu poate fi trecută cu vederea. Intr'adevăr, din acest debut se pot trage o serie de preţioase concluziuni referitoare la stadiul în care se află creşcătoria naţională.

Anticipările nu pot fi decât favorabile. Sub toate raporturile s'a înregistrat un mare progres. Referitor la debutanţii de azi, numai caracterizări elogioase.

Atât în rândurile iepelor cât şi în rândurile armăsărilor se găsesc elemente de ridicată valoare.

Lucru care se poate constata uşor din tabela originilor pe care o publicăm.

Restul programului este la înălţimea evenimentului. Alergările zilei foarte deschise desigur că vor prilejui dispute de mare interes.

De remarcat în primul rând premiul Nicaragua în care vor alerga cai cu remarcabile state de serviciu cum sunt Havana, Nation, Uţa, Sam Worthy şi Ben Hur.

Premiul Luschl deasemenea va prilejui un interesant spectacol.

Pe scurt deci, un program destinat unei certe reuşite.

PREMIUL RAMNICUL VALCEA

Epoca are la activ câteva comportări concludente. Fiica lui Badea Petre a dovedit că ştie să meargă. Credem că va dispune de Urganda.

Indicăm : EPOCA, *Urganda.*

PREMIUL NIPPON

Intre Dorka şi Ninon se prevede o inverşunată luptă. Iapa din antrenamentul lui Grunwald primeşte 40 de metri. Este şi o perfectă fondistă. Astfel fiind, o instalăm favorită.

Indicăm : DORKA, *Ninon.*

PREMIUL FETELOR

La antrenament dau satisfacţie Joly şi Chiquita. Atât penisonara grajdului Sterea cât şi Chiquita la lucru au stabilit meritoase comportări. Mai mult prin simplă impresie alegem pe Joly.

Idicăm : JOLY, *Chiquita.*

PREMIUL NOORDWYK

Pe hârtie, Redea are prima şansă. Pensionara lui Zabelin n'a mai fugit de mult însă. In aceiaş categorie se află şi Jack Surul merge însă bine dimineaţa. A suferit un mic accident. Faptul că aleargă inseamnă că este suficient de bine pentru a câştiga. O şansă mare are Zamora.

Indicăm : JACK, *Redea,* Zamora.

PREMIUL BAEŢILOR

A 1, Allah. Avion şi Chiot au mers bine la antrenament. Alegem pe Allah, precizând însă că nu ne-ar surprinde victoria lui Chilipir sau A 1.

Indicăm : ALLAH, *Chilipir,* A 1.

PREMIUL NEPTUN

Hispano merge bine dimineaţa. Fără de galop victoria lui este probabilă. Cina îi va opune însă o serioasă rezistenţă. Dela Bandit II ne aşteptăm la o rumoasă figură.

Indicăm : HISPANO, *Cina,* Bandit II.

PREMIUL LUSCHL

Kundry a fugit bine Duminecă. Felul cum a alergat lasă să se întrevadă că este posesoarea unei perfecte condiţiuni. Motiv care ne determină să concludem că va întrece pe Champion Junior.

Indicăm : KUNDRY, *Champion junior.*

PREMIUL NICARAGUA

Uţa reintră. Roaiba n'are nevoie de cea mai bună valoare pentru a câştiga. Cu una medie este capabilă ed victorie. Ben Hur şi Coconaş îi vo rservi o serioasă replică.

Indicăm : UŢA, *Ben Hur,*

REPRIZA INTAIA A PREMIULUI ROŞAVAŢ

Dolly Worthy, Nutza Worthy şi Dor de Ducă sunt greu de separat. Preferim ordinea de mai sus.

Indicăm : DOLLY WORTHY, *Nutz Worthy,* Dor de Ducă.

REPRIZA A DOUA A PREMIULUI ROŞAVAT

Pacahantos în cazul că va repeta cursa de Duminecă îşi poate găsi cursa. Şanse mai au Taina şi Rugina.

Indicăm : PACAHANTOS, *Rugina,* Taina.

CONCURENŢII DECLARAŢI OFICIAL

Premiul RĂMNICUL VALCEA
Condiţie — 13.000 lei

Iarba	1700 Corol
Lut	1700 Gaidaev
Turia	1740 Slobozenco
Urganda	1760 I. Zabelin
Epoca	1780 I. Crotenco

Premiul NIPPON
Condiţie — 18.000 lei

Catinca	2140 Ghinea
Dorka	2160 Grünwald
Tutun	2160 Slobozenco
Ninon	2220 Pavlic

Premiul FETELOR
Grupă — 21.000 lei

Veturia	1100 Podoleacov
Garofiţa	1100 E. Fischer
Porunca	1100 D-ra Crist.
Aurica	1100 G. Gram
Chiquitta	1100 Grünwald
Joly	1100 Gaidaev
Dulcinea	1100 I. Thall

Premiul NOORDWYCK
Performanţă — 13.000 lei

Jack	1700 E. Fischer
Zamora	1720 G. Ghinea
Redea	1740 I. Zabelin
Spic	1740 Gram
Peter Gordon	1740 Corol
Floare	1740 Drăgotescu
Legionar	1760 Slobozenco
Tufănica	1760 Gaidaev

Premiul BAEŢILOR
Grupă — 21.000 lei

A. 1	2160 T. Marcu
Victor	1100 S. Corol
Voinicu	110 V. A-sky
Ciuruc	1100 N. Gaidaev
Chilipir	1100 I. Crotenco
Allah	1100 Ghinea
Avion	1100 M. Pavlic
Chiot	1100 E. Fischer

Premiul NEPTUN
Handicap — 13.000 lei

Crăiasa	1700 Marcenco
Cina	1720 Tassopol
Elişor	1720 Gaidaev
Vrăjitor	1740 Welch
Hispano	1740 Zabelin
Bandit II	1740 Pavlic
Cilly Hanover	1740 Voronin

Premiul LUSCHL
Handicap — 18.000 lei

Kamaa	2200 Grünwald
Pleava	2200 M. Pavlic
Brebenea	2200 Crotenco
Champion jr.	2220 Gh. Ghinea
Margaret T.	2240 N. Terehov
Kundry	2240 Dobrescu
Pock	2240 Gaidaev

Premiul NICARAGUA
Record — 18.000 lei

Coconaş	2120 Marcenco
Uţa	2140 Pavlic
Guard. Girl	2140 E. Fischer
Ben. Hurr	2140 T. Tassopol
Blondella	2160 Dobrescu
Jarvis	2160 Ghinea
Sam Worthy	2180 Corol
Nation	2180 Gaidaev
Havana	2240 V. A-sky

Premiul RUŞAVAŢ
Handicap — 15.000 lei
(Repriza I-a)

Primăvara	2100 Dobrescu
Nutza Worthy	2120 Tassopol
Dor de Ducă	2120 Slobozenco
Pinkerton	2120 Gavrilescu
Lăcrămioara	2140 Crotenco
Peter Worthy	2140 D-ra Crist.
Beţiv	2140 Gram
Dolly Worthy	2160 Corol
Bruma II	2180 Lucan

Premiul RUŞAVAŢ
Handicap — 15.000 lei
(Repriza II-a)

Mura II	2120 C. D-rescu
Barza	n2140 V. A-sky
Taina	2140 Dobrescu
Rugina	2160 E. Fischer
Sultana	2160 I. Zabelin
Sonya Worthy	2180 Corol
Leu	2180 Marcenco
Pacahantos	2180 Ghinea
Vuet	2200 Tassopol

PRESA ŞI ALERGĂRILE DE AZI

ZIARELE	Premiul Rămn. Vâlcea	Premiul Nippon	Premiul Fetelor	Premiul Noordwyk	Premiul Băeţilor	Premiul Neptun	Premiul Luschl	Premiul Nicaragua	Pr. Ruşavăţ (Repriza I-a)	Pr. Ruşavăţ (Repriza II-a)
Universul Sport	Epoca Urganda	Dorka Ninon	Jolly Chiquitta	Jack Redea	Allah Chilipir	Hispano Cina	Kundry Champion jr.	Uţa Ben Hur	Dolly Worthy Nutza Worthy	Pacahantos Rugina
Gazeta Sporturilor	Epoca Urganda	Dorka Ninon	Jolly Chiquitta	Jack Spic	A 1 Avion	Hispano Elişor	Kundry Champion jr.	Uţa Blondella	Dolly Worthy Dor de Ducă	Rugina Pacahantos
Universul	Epoca Urganda	Dorka Tutun	Jolly Chiquitta	Tufănica Spic	A 1 Allah	Elişor Cina	Champion jr. Pock	Coconaş Havana	Bruma II Primăvara	Taina Vuet
Curentul	Epoca Urganda	Dorka Tutun	Dulcineea Jolly	Tufănica Jack	Allah Avion	Cina Elişor	Kundry Champion jr.	Havana Uţa	Lăcrămioara Peter Worthy	Sonya Worthy Vuet
România	Epoca Urganda	Dorka Tutun	Jolly Chiquitta	Jack Zamora	A 1 Chiot	Cina Elişor	Kundry Champion jr.	Uţa Jarvis	Bruma II Dor de Ducă	Rugina Pacahantos
Timpul	Epoca Victoria	Dorka Tutun	Dulcineea Jolly	Jack Tufănica	Allah Chiot	Hispano Cina	Kundry Margaret T.	Havana Uţa	Beţiv Peter Worthy	Vuet Rugina
Ordinea	Epoca Victoria	Dorka Catinca	Jolly Garofiţa	Jack Spic	Ciuruc Avion	Cina Elişor	Kundry Champion jr.	Uţa Coconaş	Peter Worthy Beţiv	Vuet Barza
Seara	Epoca Urganda	Dorka Tutun	Dulcineea Dulcineea	Peter Gordon Zamora	A 1 Avion	Hispano Bandit II	Champion jr. Margaret T.	Havana Ben Hur	Peter Worthy Primăvara	Primăvara Sultana
Semnalul	Epoca Victoria	Dorka Ninon	Jolly Chiquitta	Jack Spic	Chilipir A 1	Hispano Elişor	Kundry Champion jr.	Uţa Havana	Nutza Worthy Beţiv	Pacahantos Rugina
Evenimentul	Epoca Urganda	Dorka Tutun	Chiquitta Dulcineea	Peter Gordon Zamora	A 1 Allah	Vrăjitor Bandit II	Margaret T. Champion jr.	Havana Blondella	Beţiv Primăvara	Sonya Worthy Vuet
Cei mai indicaţi	Epoca 10	Dorka 9 Tutun 1	Jolly 6 Dulcineea 2 Chiquitta 2	Jack 6 Peter Gordon 2 Tufănica 2	A 1, 5 Allah 3 Ciuruc 1 Chilipir 1	Hispano 5 Cina 3 Elişor 1 Vrăjitor 1	Kundry 7 Champion jr. 2 Margaret T. 1	Uţa 5 Havana 4 Coconaş 1	Beţiv 2 Peter W. 2 Bruma II, 2 Dolly W. 2 Nutza . 1 Lăcrămioara 1	Facahantos 3 Vuet 2 Sonya W. 2 Rugina 2 Taina 1

Programul de toamnă al Jockey Clubului

Continuăm publicarea programului meetingului de toamnă dela Băneasa:

IV. Premiul Gr. Cantacuzino. Pr I, 80.000 lei ;pr. II, 16.000 lei; pr III, 8.000 lei; pr. IV, 4.000 lei. Dist. 3000 m. (L. D. şi P. V.). Pentru cai din orice ţară, de 3 ani şi mai sus. Greutate: 3 ani 51 kg., 4 ani şi mai sus 56 kg. Câştigătorul oricând al unui premiu d 100.000 lei sau dela 1 Aprilie 1939 al unui premiu de 70.000 lei va lua 2 kg. supragreutate; al unui premiu de 200.000 lei sau dela 1 Aprilie 1939 al unui premiu de 125.000 lei 4 kg.; al unui premiu de 250.000 lei sau dela 1 Aprilie 1939 al unui premiu de 200.000 lei 6 kg. Câştigătorul dela 1 Septembrie 1939 al unui premiu de 70.000 lei va mai lua 2 kg. Cali cari n'au câştigat pe distanţa de 2800 m. sau mai mult primesc 2A kg., dacă nu au câştigat în anul curent un premiu de 60.000 lei.

Intrare 220 lei până la 20 Septembrie. Incă 380 lei pentru cai neretraşi până la 24 Octombrie. In trare directă 1800 lei până la 24 Octombrie.

V. Premiul Cricov. (Alergare mixtă). Pr. I, 30.000 lei; pr. II 7.500 lei; pr. III, 3.700 lei; pr. IV 1.800 lei. Dist. 1000 m. (L. D.). Pentru orice cai, din orice ţară, de 2 ani maiden. Greutate 95 kg. Cali puşi de vânzare pentru 100.000 lei primesc 2 kg. descărcare, pentru 80.000 lei 2 kg., pentru 60.000 lei 7½ kg., pentru 40.000 lei 10 kg.

Intrare 90 lei până la 24 Octombrie. Incă 135 lei pentru cai neretraşi până la 26 Octombrie.

VI. Premiul Spic. (Handicap). Pr I, 30.000 lei; pr. II, 7.500 lei; pr III, 3.700 lei; pr. V. 1.800 lei. Dist. 1300 m. (L. D.). Pentru rice cai, din orice ţară, de 3 ani şi mai sus cari n'au câştigat în anul curent o sumă de 175.000 lei. Handicapul se va publica la 25 Octombrie.

Intrarea 90 lei până la 24 Octombrie. Incă 135 lei pentru cali neretraşi până la 26 Octombrie.

ZIUA XVIII-a
JOI 2 NOEMBRIE

I. Premiul Guipereux. (Apprentie). (Alergare de vânzare). Pr. I, 20.000 lei; pr. II, 5.000 lei; pr. III, 2.500 lei; pr. IV, 1.200 lei. Dist 1400 m. (P. I.). Pentru orice cai de 3 ani şi mai sus cari n'au câştigat în anul curent o sumă de 75.000 lei Greutate: 3 ani 57½ kg., 4 ani şi mai sus 59½ kg. Toti cali de vânzare pentru 60.000 lei. Pentru fiecare sumă de 20.000 lei câştigată în anul curent se va lua câte 1½ kg. supragreutate. Orice câştigător dela 1 Septembrie anul curent mai la 2 kg. pentru fiecare alergare câştigată dela această dată. Cali declaraţi de vânzare pentru 50.000 lei primesc 2½ kg., pentru 40.000 lei 5 kg., pentru 30.000 lei 8 kg., pentru 20.000 lei 12 kg., 10.000 lei 15 kg. Cali cari n'au câştigat în anul curent primesc 2½ kg., cali maiden 5 kg.

Intrare 60 lei până la 27 Octombrie. Incă 90 lei pentru cali neretraşi până la 31 Octombrie.

II. Premiul Magnesium. (Welter handicap). (Repriza I-a). Pr. I, 22.000 lei; pr. II, 5.500 lei; pr. III, 2.700 lei; pr. IV, 1.300 lei. Dist. cca 1600 m. (F. V.). Pentru orice cai de 3 ani şi mai sus cari n'au câştigat în anul curent o sumă de 120.000 lei. Greutate minimă 45 kg. Publicarea greutăţilor la 30 Octombrie

Intrare 75 lei, până la 27 Octombrie. Incă 100 lei pentru cali neretraşi până la 31 Octombrie.

III. Premiul La Belle Marion (Alergare mixtă). Pr. I, 25.000 lei; pr. II, 6.200 lei; pr. III, 3.100 lei; pr. IV, 1.600 lei. Dist. 2200 m. (P V.). Pentru orice cai, din orice ţară, de 3 ani şi mai sus cari n'au câştigat în anul curent două premii de 50.000 lei sau o sumă de 150.000 lei, nici dela 1 Septembrie a. c., un premiu de 60.000 lei. Greutate: 3 ani 52½ kg., 4 ani şi mai sus 56 kg. Câştigătorul în anul curent al unui premiu de 30.000 lei ia 1½ kg., a două asemenea premii, unula de 40.000 lei sau unei sume de 75.000 lei 3 kg., a două premii de 35.000 lei, unuia de 50.000 lei sau unei sume de 100.000 lei 4½ kg., a două de 40.000 lei,i unuia de 60.005 lei sau unei sume de 125.000 lei 6 kg. Cali cari n'au câştigat în anul curent un premiu de 25,000 lei primesc 2½ kg. descărcare, cali maiden 6 kg. Cali puşi de vânzare pentru 60.000 lei primesc 2½ kg., pentru 40.000 lei 5 kg.

Intrare 75 lei până la 27 Octombrie. Incă 100 lei pentru cali neretraşi până la 31 Octombrie

IV. Premiul Magnesium. (Welter handicap). (Repriza II-a). Pr. I, 22.000 lei ;pr. II, 5.500 lei; pr. III 2.700 lei; pr. IV, 1.300 lei. Dist. cca, 1600 m. (P. V.). Pentru cali cari dup âacceptarea greutăţilor sunt în a doua parte, adică spre greutatea minimă.

V. Premiul Fleac. (Alergare de vânzare). Pr. I, 20.000 lei; pr. II 5.000 lei; pr. III, 2.500 lei; pr. IV, 1.200 lei. Dist. 100 m. (L. D.) Pentru cai din orice ţară, de 2 ani cari n'au câştigat un premiu de 25.000 lei şi sunt de vânzare pentru 80.000 lei. Greutate: 57½ kg. Câştigătorul unui premiu de 20.000 lei va lua 2½ kg., a două asemenea premii, 4 kg., al unei sume de 60.000 lei 6 kg. Cali declaraţi de vânzare pentru 70.000 lei primesc 2½ kg., pentru 60.000 lei 5 kg. pentru 50.000 lei 7½ kg., pentru 40.000 lei 10 kg., pentru 30.000 lei 12½ kg. Cali maiden primesc 3 kg descărcare.

Intrare 60 lei până la 27 Octombrie. Incă 90 lei pentru cali neretraşi până la 31 Octombrie.

VI. Premiul Săgeata. (Handicap) Pr. I, 25.000 lei; pr. II; 6.200 lei, pr. III, 3.100 lei; pr. IV, 1.600 lei Dist. 1500 m. (P. I.). Pentru orice cai, din orice ţară, de 2 ani cari n'au câştigat o sumă de 50.000 lei ublicarea greutăţilor la 30 Octombrie.

Intrare 75 lei până la 27 Octombrie. Incă 100 lei, pentru cali neretraşi până la 31 Octombrie.

ZIUA XIX-a
DUMINICĂ 5 NOEMBRIE

I. Premiul Mars. Handicap de vânzare). Pr. I, 20.000 lei; pr. II, 5.000 lei; pr. III, 2.500 lei; pr. IV, 1.200 lei. Dist. cca. 1600 m. (P. N.). Pentru orice cai, din orice ţară, de 3 ani şi mai sus. Cali publicaţi cu 64 kg. sau mai mult sunt de vânzare pentru 70.000 lei. Pentru fiecare 1 kg. mai puţin preţul de vânzare se va scade cu 2.000 lei. Handicapul se va publica la 1 Noembrie.

Intrare 60 lei până la 31 Octombrie. Incă 90 lei pentru cali neretraşi până la 2 Noembrie.

II. Premiul Vifor. (Welter handicap). Pr. I, 22.000 lei; pr. II, 5.500 lei; pr. III, 2.700 lei; pr. IV, 1.300 lei. Dist, 1300 m. (L. D.). Pentru orice cai de 3 ani şi mai sus cari n'au câştigat în anul curent o sumă de 120.000 lei. Greutate minimă 45 kg. Publicarea greutăţilor la 1 Noembrie.

Intrare 75 lei până la 31 Octombrie. Incă 100 lei pentru cali neretraşi până la 2 Noembrie.

III. Premiul Colonel M. Caribol (Alergare mixtă). Pr. I, 25.000 lei; pr. II, 6.200 lei; pr. III, 3.100 lei; pr. IV, 1.600 lei. Dist. 400 m. (P. I.) Pentru cai din orice ţară, de 2 ani, maiden. Greutate 60 kg. Cali declaraţi de vânzare pentru 80.000 lei primesc 3 kg., pentru 60.000 lei 6 kg., pentru 40.000 lei 9 kg., pentru 20.000 lei 12 kg. descărcare.

Intrare 75 lei până la 31 Octombrie. Incă 00 lei pentru cali neretraşi până la 2 Noembrie.

IV. Premiul Favara. (Handicap liber şi limitat). Pr. I, 100.000 lei; pr. II, 20.000 lei; pr. III, 10.000 lei; pr. IV, 5.000 lei. Dist. 2000 m. (P. N.). Pentru orice cai, din orice ţară, de 3 ani şi mai sus cari au câştigat în anul curent un premiu de 30 000 lei, însă nu un premiu de 175.000 lei sau o sumă de 30.000 lei. Greutate maximă la publicare 64 kg. Handicapul se va publica la 16 Octombrie.

Acceptarea greutăţilor 750 lei până la 25 Octombrie.

(Va urma)

INFORMAŢII

AZI LA BANEASA TRAP

● ALERGARILE vor avea loc dimineaţa şi vor începe la orele 9 precis.

● EVENTUL va funcţiona în următoarele curse : întâia cu a doua (premiul Rămnicul Vâlcea şi premiul Nippon) ; a treia cu a patra (premiul Fetelor şi premiul Noordwyk) ; a patra cu a cincea (premiul Noordwyk şi premiul Băeţilor) ; a sasea cu a saptea (premiul Neptun şi premiul Luschl) şi a opta cu a noua (premiul Nicaragua şi prima repriză a premiului Ruşovăţ).

● AZI până la cursa a treia se pot încheia pe câmp pariuri simple şi martingale la două ghişee special amenajate în tribuna nouă.

● SECRETARIATUL Societăţii Hipice Române de Trap a întocmit proectul de program pe luna Septembrie, care va fi supus, spre aprobare, în cea mai apropiată şedinţă.

● EPITETUL defunctului George Grigoriu, compus din Vijelia, Electra, Gorjanca, Grindina, Ormuzd şi Inimiora, a fost cumpărat de d. in. P. Constantinescu.

● D. N. STANCIULESCU a cumpărat dela herghelia d-lui L. Rousso, următorii trăpaşi :

Fusta, iapă de trei ani, din Badea Petre şi Frumuşica.

Habar, armăsar de doi ani din H. P. şi Tuica.

Leac, armăsar de doi ani, din Badea Petre şi Lilly P.

● D. MAIOR PETROVICI a cerut schimbarea numelui iepei Alland II, în Caraula.

● D. J. Thal a ceru licenţă de antrenor şi conducător.

● HOTIN, din Haron şi Clipa şi FUGAR, din Fidelity şi Jeţica, au fost cumpăraţi de societatea Zarojani şi daţi în antrenament la A. Podoleacov.

● VULPEA, eapă de prăsilă a d-lui A. Niculescu, a născut un mânz din Hanibal II, *Harnic*.

● MITA a născut un mânz din Dorit, care aparţine d-lui Cristea Tudor.

Joi, la Hoppegarten

KAMERADSCHAFTLER ŞI STEINBACH au câştigat probele principale ale zilei

In cadrul reuniunei de Joi dela Hoppergarten s'au disputat două din principalele probe ale meetingului: Preis von Burg Röttgen (4500 mărci—1600 metri) şi Flamboyant Remuen (4500 mărci — 2200 metri).

Primul a fost câştigat de *Kameradschaftler*, întrecând cu două lungimi pe Blumenkrone, care primea dela învingătorul său 8 kilograme. Favoritul Nuber, nu s'a plasat.

Iată rezultatul complet al cursei:

1. Kameradschaftler, 60 K. Narr
2. Blumenkrone, 52 W. Held.
3. Elpis, 56½ J. Starosta.
4. Marabou, 59 G. Streit.
5. Nuber, 48 E. Huguenin.
6. Montebello, 51½ W. Printen
7. Dürer, 59½ H. Zehmisch.
7 concurenţi.

Câştigat: 2 lung., cap. ½ lung. Cota: 60, 28, 30, 31, pentru 10.

Kameradschaftler (Aldford şi Censur) aparţine d-lui F. H. Lampe şi e antrenat de G. Reinicke.

Cealaltă cursă principală dela Hoppegarten, Flamboyant Remcen, a fost câştigată de Steinbach, un bun cal german de patru ani.

Acesta a dispus cu o lungime şi un sfert de Origenes, care primea 4½ kilograme. Al treilea, Heubrückle, nu a contat sosind la opt lungimi.

Rezultatul este următorul:

1. Steinbach. 60½ Zehmisch.
2. Origenes, 56 W. Held.
3. Héubrückle, 55 G. Streit.
3 concurenţi.

Câştigat: 1¼ lung., 8 lung.

Cota: 28 pentru 10.

Steinbach (Lampos şi Steruschnuppe) aparţine d-lui H. B Behr şi e antrenat de Alb. Schlaefke.

ATLETISM

Astăzi se desfășoară la Brașov trei campionate naționale

Va câștiga Ludvic Gall marathonul?

Cine își va însuși titlul de cel mai complet atlet român?

Trei ștafete emoționante

Brașovul rămâne indiscutabil unul din centrele atletice de seamă ale României.

Trecutul acestui oraș, minunata lui așezare, dar mai ales bunăvoința cu care oficialitățile au încurajat totdeauna inițiativele sportive, concursurile de atetism în special, s'au bucurat de un frumos succes.

TREI CAMPIONATE INTR'O ZI

Astăzi orașul din Câmpia Bârsei va fi din nou teatrul unei importante reuniuni atletice, prima mare întrecere din acest an și care va strânge pe stadionul municipal o bună parte din elita atletismului românesc, întrunind într'o singură zi numai puțin de trei campionate naționale.

Marathonul național, Campionatul de Decathlon și campionatele naționale de ștafetă, iată probele care se vor desfășura astăzi la Brașov și care vor ocaziona lupte interesante și probe spectaculoase.

UN MARATHON DISPUTAT

Pe un traseu devenit clasic la Brașov, se va alerga proba de mare fond, un adevărat examen de rezistență pe care trebue să-l dea alergătorii români.

Nu cunoaștem gradul de antrenament al concurenților de astăzi, deși în această probă, pregătirea zilnică constitue unul din factorii determinanți în aprecierea rezultatelor, iată dece este greu să ne dăm seama de șansele concurenților

Va reuși Ludovic Gall să cucerească pentru a nu știm câtea oară marathonul național, sau coaliția gălățeană Zinopol — Botez la care se va adăuga bucureșteanul Tărtăreanu, va răsturna socotelile perseverentului alergător din Brașov? Este o întrebare la care nu putem răspunde și a cărui deslegare o vom avea numai astă seară urmărind desfășurarea acestei grele probe.

Vor lua parte la marathon:

Ludovic Gall, Brașov.
C Botez, Gloria C.F.R. Galați.
Gh. Zinopol, Gloria C.F.R., Galați.
N. Ruță, C.F.R.-București.
T Predescu (V. D.).
Burcescu (Venus).
Dinescu (V. D.).
I. Tărtăreanu (V. D.).
Gh. Neagoe (V. D.).

ASTAZI INCEPE DECATHLONUL

De dimineață va începe desfășurarea decathlonului, proba menită să desemneze pe cel mai complet atlet român.

CONCURENȚI MULȚI ȘI LUPTE INTERESANTE

Caracteristica decathlonului din acest an o va constitui numărul destul de mare de concurenți și clasa lor apropiată.

Lupta pentru invidiatul titlu de cel mai complet atlet român se anunță aprigă:

Ștefan Ciaclan va trebui serios să lupte pentru a-și apăra titlul la care râvnește și cu destule pretenții arădeanul E. Krupka rivalul din ultimii ani ai perseverentului atlet al Venusului.

Intre acești doi atleți se va da se pare lupta finală, căci nici Maiesciuk și nici Kreisel nu par a amenința pe cei doi atleți.

Iată acum și lista celor care s'au înscris la decathlon:

Ciaclani (Venus).
Krupka (Esta Sun Oradia).
Silberman (C. A. Brăila).
Damian (Esta Sun).
Kreisel (S. G. S. B.).
Drimus (Șoimii).
Stoichițescu (Șoimii).
Neuman (Politechnica).
Maiesciuk (Dragoș Vodă).
Leskai (S. G. S. B.).
Fălcoianu (Venus).
Raab (S. G. S. B.).

LUPTE EMOȚIONANTE IN PERSPECTIVA LA CAMPIONATELE DE ȘTAFETA

Cl.-ul zilei de astăzi îl va constitui pe stadion cele trei probe de ștafetă și cursa de 1500 m. pe echipe.

VENUS UN CAMPION SIGUR

Este hazardat să faci pronosticuri în atletism și mai ales să anticipezi victorii la ștafetă dar ar trebui să se întâmple lucruri cu totul neobișnuite pentruca Venus să piardă un titlu pe care-l merită cu prisosință.

Opt echipe s'au înscris, din acestea: Venus, Viforul Dacia, C. A. Cluj, S. G. S. Barșov și într'o oarecare măsură Esta Sun.

LUPTA APRIGA LA 4x400 M.

La 4x400 metri lupta în schimb se anunță mult mai aprigă, trei echipe pot emite în aceeaș măsură pretenții: C. A. Cluj, Venus și Viforul Dacia, între ele se va da lupta.

UN NOU RECORD LA 4x800 M.

Pentru prima oară în acest an se dispută astăzi un campionat național pe 4x800 m.

Cinci echipe se vor prezenta la startul acestei probe în care se așteaptă un record național.

Cine va câștiga? Lupta se va da între Clubul Atletic Cluj, Viforul Dacia, Venus și S. G. S. Brașov și a face un pronostic este tot atât de greu ca și la 4x400 metri.

Victoriile în aceste două ștafete fiind în funcție de formațiile pe care le vor arnuca în luptă echipele participante.

ANIMAȚIE MARE LA BRAȘOV

Concursurile de astăzi suscită un mare interes în orașul dela poalele Tâmpei, atleții în număr destul de mare au sosit în tot cursul zilei venind dela: Cluj, Oradea, Sibu, Timișoara, Predeal, Galați, Focșani, București.

Toți concurenții sunt cazați la stadionul Municipal unde prin grija primăriei li se oferă excelente condițiuni de cazare.

LISTA CONCURENȚILOR

4x100 m.

Venus, Esta Sun, Viforul Dacia, C. A. Cluj, Stadiul Român, Șoimii Cluj, S. G. S. Sibiu, A. S Mupiciniul Brașov.

4x400 m.

Venus, St. Român, Esta Sun Oradea, C. A. Cluj, Viforul Dacia, S. S. G. S. Brașov, H. I. M. Brașov.

4x800 m.

Venus, Viforul Dacia, Stadiul Român, C. A. Cluj, S. S. G. S. Brașov.

1.50 m. pe echipe

Venus, Viforul Dacia, Esta Sun, U. E. Cluj, C. A. Cluj, St. Român, A. S M. Brașov, S. S G. S. Brașov.

Decathlon

Ciaclani (Venus), Fălcoianu (Venus), Krupka (Esta Sun), Silberman (C. A. Brăila), N. Gurău (V. Dacia), Drimuș (Soimii), Damian (Esta Sun), Matei (Esta Sun), Emil Maesciuc (Dr. Voăd), Kreisel, Leskai și Raab (S. G. S. B.), Neuman (Politehnica).

Marathon

Ludovic Gall (I. A. R.), C. Botez (Gloria C. F. R.), Gh. Zinopol (Gloria C. F R.), N. Ruță (C. F. R.), Tănase Predescu (V. D.), Burcescu (Venus), V. Dinescu (V. D.), Ion Tărtăreanu (V. D), Gh. Neagoe (V. D.).

PROGRAMUL

Duminică dimineața

10: 4x100 serii.
10.15: 100 m. plat decathlon.
10.45: 4x800 m.
11: lungime decathlon.
11.30: 4x100 m. finală.

După masă

15: plecarea marathon.
15.30: greutate decathlon.
15.45: 4x400 ștafete.
16: înălțime decathlon.
16.45: 1500 pe echipe de 3.
17: 4x400 m decathlon.

Luni dimineața

9: 110 m. garduri.
9.30: Disc.
10: prăjină.
10.30: suliță
11: 1.500.

Atleții bucureșteni și conducătorii din Capitală vor pleca spre Brașov astăzi, la ora 15.

Intâlnirea în gara le Nord, la ora 14.

DELA STADIUL ROMAN

Stadiul Român, secția de atletism, aduce la cunoștința juniorilor și seniorilor că antrenamentele au loc pe stadionul A. N. E. F., ntrre orele 17—20 și numai Marțea și Joia în loc de Miercuri și Vineri.

In lipsa d-lui Eugen Stoian se va ocupa d. Valeriu Mitrea, secretarul secției și care va fi singurul în drept de a lue măsurile necesare pentru bunul mers al secției.

Tinerii liceeni pot să se adreseze secretarului pentru noi înscrieri, aducând câte 4 (patru) fotografii 6/9 necesare cărților de membru.

Sectia de atletism a selecționat din lotul juniorilor pentru campionatele de juniori dela Cluj pe următorii atleți: Mircea Gheorghiade, Staicu Ioan, Sebastian Popescu, Niculescu Niculae.

mente regulate și vor fi supraAceșți atleți vor face antrenaveghiați de d. Mitrea Valeriu. Cei ce nu se vor prezenta la antrenamente nu vor face deplasarea.

August și Septembrie

Două luni de intensă activitate pentru atletismul românesc

Programul de activitate al atletismului național, pentru lunile August și Septembrie, extrem de încărcat, are înscrise cele mai importante reuniuni de specialitate al actualului sezon.

Aceste două luni prevăd pe lângă întâlnirile cu caracter pur național și una internațională, la Brașov, cu Gau XVII (Viena).

Iată cum se prezintă, pe aceste două luni, programul atletismului românesc:

6—7 AUGUST - BRAȘOV — campionatele naționale de ștafetă, decathlon și marathon.

12—13 AUGUST - CLUJ — campionatele naționale de juniori.

26-27 AUGUST - PREDEAL — concursurile naționale ale C S Predeal.

9—10 Septembrie - BUCUREȘTI — campionatele naționale seniori.

17 SEPTEMBRIE - BRAȘOV — Gau XVII Ostmark-București.

Toate aceste concursuri constituesc și o pregătire technică în vederea jocurilor balcanice ce se vor desfășura la Atena între 1-8 Septembrie.

DE PE PISTĂ

Cu ocazia campionatelor Elveției s'au amelionat câteva recorduri. Iată cele mai bune rezultate:

Anet a parcurs 110 m. garduri în 14 s. 7, Balli a terminat 10 km. în 32 m. 11.2, Studer a alergat 100 m. în 10 s. 5 și a sărit 7 m. 43 la lungime, iar Hanni a alergat 200 m. în 21 s. 9.

*

Marți se va desfășura la Londra un mare meeting internațional, la care și-au anunțat participarea reprezentanții a șaisprezece națiuni.

Ultima săptămână a fost bogată în performanțe.

Christel Schulz (G) a sărit 6 m. 12 stabalind un nou record mondial femenin la săritura în lungime.

Echipa Germaniei de 4x100 m. a parcurs 4x100 m. în 40 s. 1, iar Lidman (S) a parcurs 110 m. garduri în 14 s. 2, amândouă performanțele constituind recorduri europene.

S'au mai stabilit următoarele recorduri naționale:

Germania: 200 m. garduri:
Germania:
200 m. garduri: Glau 24 s. 1.
80 m. garduri femenin Dempe 11 s. 5.
Suedia:
110 garduri: Lidmann 14 s. 2.
1500 plat: Andersson 3 m. 48 s. 8.
500 m. plat: Jonsson 14 m. 18 s. 8.
10 km: Tillman 30 m. 42 s. 2.
Finlanda:
400 m. garduri: Storskrubb 53 s. 4.
1500 m. plat: Hartika 3 m. 50 s.
Prăjina: Lahdesmaki 4 m. 10.
4x400 m.: 3 m. 16 s. 4.
Italia:
4x10 m.: 40 s. 8.
Japonia:
Disc: Myagi: 45 m. 44.
Jugoslavia:
Suliță: Markusici 60 m. 51.
ROMANIA:
1500 m.: Kiss 3 m. 59 s. 9.
Olanda:
1500 m.: De Ruyter 3 m. 56 s.

*

Mariani, Lanzi, Beviacqua, Maffey și Romeo se vor produce la 4 August la Turku, iar la 7 August, după cum am mai anunțat la White-City Londra.

Matchul de pitici: Viforul Dacia-Victoria pentru Cupa Tinerimii

In ultima vreme, la concursurile de copii până la 15 ani, organizate de Liga de atletism Muntenia, s'au detașat tinerile speranțe ale celor două cluburi Viforul Dacia și Victoria.

Primii au domiciliul în cartierul Floreasca, iar secunzii in Dealul Spirei.

Intre ei s'a născut dorința de a dovedi care este cel mai tare, așa că conducerea celor două grupări, au hotărît organizarea unui match în ziua de Marți 8 August la ora 16.30 pe Stadionul ANEF, cu următorul program:

16.30 Defilarea și prezentarea echipelor.
16.45 Săritura în înălțime.
17.10 60 m.
17.20 Aruncarea greutății (3 kg.).
17.50 500 m.
18 Săritura în lungime.
18.20 Stafeta 4 x 60 m.
18.30 Impărțirea premiilor.

Oficiali vor fi:

Dela Viforul Dacia: T. Popovici, P. Fesci și N. Sucitu, dela Victoria: Ion Petrescu, T. Ianculescu, I. Cârste și G. Todiriu.

Concursul atletic dela Dresda

Dresda, 4. — In fața a 10.000 spectatori s'a desfășurat ieri aci un concurs internațional de atletism, inregistrând următoarele rezultate:

200 m. 1. Neckermann (G) 21,5 s. 2 Gonelli (It.) 22.2 s.

400 m. 1. Harbig (G) 47 sec. 2. Missoni (It.) 48,5 s.

800 m. 1. Giesen (G) 1. min. 110 m. garduri: 1. Beschetznik 53,9 s.

(G) 15,8 s. 2. Kawamure (Japonia) 15,8 s.

4x100 m. 1. Dsc 42 s.

3000 m. 1. Kaindl (G) 8 min. 31,6 sec. 2 Syring (G). 8:34,1.

Aruncarea discului: 1. Trippe (G) 50,09 m.

Aruncarea greutății: 1. Kreek (Estonia) 16.19 m.

Aruncarea suliței: 1. Sule (Sstonia) 66.30 m.

BOX

Un sfârşit dureros

Invincibilul Ilie Constantin e pe punctul de a fi făcut k. o.

Suportând consecinţele unei vieţi asportive. pe care a acceptat-o pentru a trăi, boxeurul excepţional de ieri se luptă astăzi cu moartea, Dela sanatoriul Zerlendi a ajuns la Făgăraş şi de aici, ...nu mai e nici o scăpare

„Am ajuns un schelet de 47 kilograme"

Viaţa e de multe ori bizară. Iţi oferă cele mai mari satisfacţii atunci când, poate, nici nu te-ar interesa, şi te loveşte atunci când nu te gândeşti.

Tot secretul ei însă e să ştii să-i rezişti, oricât de mare ar fi tentaţia sau de grea lovitura.

Pentru aceasta îţi trebuie şi o anumită pregătire sufletească. Dacă nu o ai, te poţi considera dinainte un învins şi renunţi la luptă. Totuşi, există şi excepţii.

ILIE CONSTANTIN: UN INVINS IREMEDIABIL

Ilie Constantin...

Pentru acei cari au urmărit activitatea pugilistică din ţara noastră, nu e un nume oarecare.

El evocă o carieră de boxeur care, continuată raţional, ar fi putut face din el o vedetă cu renume continental.

Apariţia pe ring a lui Ilie Constantin însemna întotdeauna garanţia unei lupte în adevărata excepţie a cuvântului şi un spectacol de valoare.

Cine şi-ar fi închipuit atunci că stânga aceea formidabilă care făcea vid în faţă şi îngenunchea adversar după adversar, va ajunge odată în situaţia de a nu se mai putea ridica?

Şi totuşi lucrurile s'au întâmplat aidoma.

O VICTIMA A IMPREJURARILOR

Am anunţat încă de anul trecut situaţia disperată în care se găsea „omul cu pumnul de fier" de altă dată, sportivul excepţional care a fost Ilie Constantin.

Rău sfătuit de unii „prieteni", a îmbrăţişat o meserie care a fost în contradicţie cu cele mai elementare legi ale sportivităţii.

A pierdut nopţile într'o promiscuitate condamnabilă. Dar totul pentru o bucată de pâine.

Ilie Constantin a pus prea mare preţ pe vitalitatea lui extraordinară. A crezut că îşi poate permite un exces, după o viaţă desfăşurată cu regularitate de ceasornic.

Şi această credinţă i-a fost fatală.

Sănătatea s'a risipit în mici mărgăritare, în batiste şi pe trotuare. A ajuns la sanatoriul Zerlendi. Bine îngrijit, se părea la un moment dat că a scăpat. Dar totul a fost numai o iluzie, o fata morgana a sănătăţii.

In realitate, nu a făcut altceva decât să trăiască o pauză între două reprize ale boalei.

„AM AJUNS UN SCHELET"

Cu această iluzie a sănătăţii, Ilie Constantin dispăruse din Bucureşti. Nu se mai ştia nimic despre el.

Eri însă, unul din prietenii săi a primit o scrisoare din Făgăraş, dela sanatoriul dr. Costinescu, unde fostul campion al României îşi trăeşte ultimele spasme ale vieţii.

Primeşte din partea mea această carte poştală. Ţi-o scriu depe patul meu de spital, unde abia-mi mai trag sufletul. Am venit şi eu aici la Făgăraş, crezând că voi putea să-mi mai ameliorez boala, dar în zadar! Am ajuns astăzi un schelet de 47 kg. care nu se mai poate mişca. Vreau să mă reîntorc şi eu în Capitală, să mor unde am văzut pentru prima dată lumina soarelui, să nu mor printre străini ca un câine!

Lângă cei de un sânge cu sângele meu, care astăzi nu vor să mai ştie de mine! Vreau cel puţin să le fac plăcerea asta să mă vadă cum mă chinuesc când oiu muri.

Dragă Gică, te rog din suflet, în ultimul timp al vieţii mele, ajută-mă să mă înapoez. Mă costă trenul 360 lei şi nu am pe nimeni care să mă ajute, după cum ţi-am spus. Nu mă lăsa, dragă Gică, şi Dumnezeu să-ţi răsplătească.

Ilie Constantin

Cine înţelege situaţia disperată a lui Ilie Constantin, îl poate ajuta.

Ii poate da ultima dovadă de prietenie înainte de gongul final al vieţii.

Rândurile lui de mai sus cuprind, succint, tot tragismul unei vieţi al cărei sfârşit el, boxeurul invincibil de eri, încearcă să şi-l prelungească.

Ilie Constantin a făcut o mare greşeală atunci când a abandonat marea familie a sportivilor.

Nimeni însă nu trebue să i-o ia în nume de rău, deoarece nu el e marele vinovat, ci societatea. Ea l-a învins. Ea l-a rupt din blocul uriaş al prieteniei şi l-a adus în situaţia de astăzi.

Ilie Constantin aşteaptă să i se întindă pentru ultima oară mâna.

Cine i-o va refuza?

Atom.

Ştefan Bogdan îşi face reintrarea

Duminica viitoare în cadrul reuniunei organizată de gruparea Luceafărul

Activitatea pugilistică amatoare din Capitală va fi continuată cu reuniunea ce se va organiza Duminica viitoare, de către gruparea Luceafărul, în grădina cu acelaş nume.

UN MATCH PROFESIONIST

Pe lângă cele şase întâlniri programate între cele mai bune elemente ale sălilor Luceafărul şi Tir, reuniunea mai programează şi un match profesionist între Ştefan Bogdan şi Dumitru Voiculescu, în opt reprize a trei minute.

Intâlnirea e suficient de interesantă, dar atracţiozitatea ei rezidă mai mult din reapariţia lui Ştefan Bogdan, care, în trecut, se dovedise a fi un ele-

D. VOICULESCU

ment suficient de înzestrat. In compania lui D-tru Voiculescu, Bogdan are o strălucită ocazie de a se reactualiza.

Iată programul reuniunii:

MATCH PROFESIONIST

ŞT. BOGDAN-D. VOICULESCU

8 reprize a 3 minute

Câlcie Alex. (Luc.) — D. Rosca (Tir).

Ion Stănescu (Luc.) — D. Alexandru (Tir).

Nic. Băloianu (Luc.) — Grigore Matei (Tir).

Ion Mageru (Luc.) — Lică Gheorghe (Tir).

Pallea Andrei (Luc.) — Radu Alex. (Tir).

Stoica S. Ion (Luc.) — Iancu Vasile (Luceafărul)

Assane Diouff

a învins pe Andreotti prin k. o. technic şi a rămas campion al Franţei

Joi seara, la Dijon, actualul campion al Franţei la categoria mijlocie, Assane Diouff şi-a apărat titlul în faţa lui Andreotti.

Net superior, Diouff şi-a adjudecat victoria prin k.o. technic în repriza a noua, rămânând astfel campion al Franţei.

După match, învingătorul a declarat că va ataca titlul continental al categoriei.

O STARE DE SLĂBICIUNE ÎNGRIJORĂTOARE

QUINTONINE triumfă

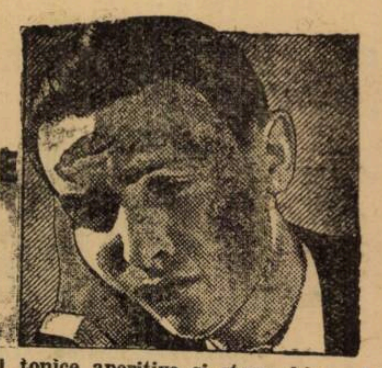

„Am 31 de ani, scrie Dl. M. René PESTY, 5 rue d'Alsace-Loraine din Garenne, şi ajunsesem într'o stare de slăbiciune în adevăr neliniştitoare. Injecţii, poţiuni, nu au folosit. Am încercat Quintonine, care cel puţin este un produs natural. Termin abia primul meu flacon şi rezultatul este cu totul deosebit".

Quintonine este un extract concentrat lichid cu bază de plante tonice aperitive şi stomachice, la cari glicero-fosfatul de calciu adaogă elementele sale reconstituante. Amestecul de Quintonine cu un litru de vin de masă dă instantaneu un litru întreg de vin fortifiant delicios, suveran în toate cazurile de slăbiciune, anemie, depresiune, lipsă de poftă de mâncare. Un păhărel înaintea fiecărei mese — şi veţi regăsi repede bucuria de a trăi.

QUINTONINE

PRODUS FRANCEZ. — LABORATOARELE HELIN

Dă înfăţişare bună

LA FARMACII ŞI DROGUERII

ARMSTRONG poate să evite deplasarea în Europa

Matchul cu Lou Ambers pentru titlul uşor al lumii a fost perfectat pentru 22 August

La New-York a fost semnat zilele trecute contractul dintre Henry Armstrong, campionul lumii la categoriile uşoară şi semi-milocie şi Lou Ambers, în joc fiind titlul mondial al primei categorii.

CAND ARE LOC MATCHUL

Intâlnirea urmează să aibe loc în ziua de 22 August, pe arena Madison Square Garden

H. ARMSTRONG

şi să se dispute pe distanţa de 15 reprize a trei minute — adică durata reglementară a campionatelor mondiale.

O REVANŞA

Partida aceasta contează drept revanşă a matchului disputat anul trecut, pentru acelaş titlu, la Chicago şi câştigat de negru la puncte, însă cu mare greutate.

Se ştie că Armstrong a terminat atunci, deşi învingător, complet desfigurat.

Cunoscătorii au afirmat chiar că rezultatul a dezavantaiat pe Ambers.

ARMSTRONG L-A EVITAT

Aceasta s'a putut de altfel constata şi din faptul că de atunci, Armstrong l-a evitat matematic. Acum însă, când împrejurările i-au impus să perfecteze matchul nu a mai avut ce face.

ŞI O CONDIŢIE

Un amănunt interesant îl constitue clauza contractuală prin care Armstrong e obligat, în caz de înfrângere, ca la 1 Noembrie să-şi pună în joc şi titlul lumii la categoria semi-mijlocie.

BURSELE

Pentru matchul dela 22 August, Armstrong şi Lou Ambers vor primi, respectiv, câte 35 şi 20 la sută din încasările brute ce se vor face

Breack...Stop...Out.!.

Don Richards campionul Australiei la categoria semi-mijlocie va provoca pe Sen Harvey pentru titlul Imperiului Britanic la semi-mijlocie.

*

Pe stadionul olimpic din Barcelona a avut loc o reuniune pugilistică la care s'au obţinut rezultatele: Chirivela, Esflugas, Ros şi Rudolfo au bătut la puncte pe Morales, Mesa, Blanzoco şi Iglenos, iar Mestres a cedat prin abandonare lui Alvarex.

*

La ANEF. sub directa supraveghere a maestrului Alexandrescu, se antrenează, pentru sezonul pugilistic din toamnă, o serie destul de numeroasă de boxeuri.

Dealtfel, se ştie, că fostul campion naţional la toate categoriile, Ilie Petrescu, şi-a pus la punct antrenamentul, înainte de a-şi petrece vacanţa la mare, tot la A.N.E.F., unde se mai antrenează şi elevii asociaţiei Muncă şi Voe Bună.

Citiţi şi răspândiţi Universul - Sport

Tariful de publicitate al ziarului UNIVERSUL

(CATEGORIA IV)

LINIA CORP	5
Dela 10-1000 linii Lei	9
Dela 1000 linii în sus . . . . . „	7,50
Anunţurile colectorilor de loterii „	30
Bilanţuri, convocări, notificări etc. „	80
Ştiri artistice, judiciare, sociale „	15
Informaţiuni comerciale minimum 5 linii „	17,50
Informaţiuni financiare minimum 5 linii „	17,50
Informaţiuni colectori de loterii . . . . . „	20

(aprindere, lumină, semnalizare) la automobile de orice marcă,
Staţiune de încărcare a acumulatorilor.

BOSCH-SERVICIU „AUTO-MECANICA" S. A.
BUCUREŞTI, STRADA PETRU RAREŞ No. 13.
(In apropierea Gării de Nord)

SPORTURI MECANICE

Fabrica engleză de automobile „E.R.A." persevereză

In ultimul timp, inginerii uzinei engleze E. R. A. nu au fost satisfăcuţi de randamentul obţinut cu noile modele de curse ale acestei întreprinderi. Totuşi ei nu au disperat şi încurajaţi de conducătorii sportivi ai uzinei au decis să caute să descopere motivele acestui randament redus.

După o muncă scurtă dar extrem de migăloasă, ei au constatat o insuficienţă a supapelor, provocată de o excesivă încălzire.

Odată cauza determinată, tehnicienii fabricei au purces la înlăturarea defectului şi se crede că, în scurt timp, două din noile modele vor putea fi puse în stare perfectă către sfârşitul acestei luni.

Dacă prevederile inginerilor se vor adeveri ,aceste două trăsuri vor reintra în ziua de 2 Septembrie pe circuitul Donington, cu prilejul „Tourist Trophy"-ului englez la care va participa şi compatriotul nostru Petre Cristea.

ARTHUR DOBSON

Cele două trăsuri engleze vor fi încredinţate spre pilotare lui Dobson şi Rolt.

Olanda va fi reprezentată în cursa motociclistă de şase zile

Federaţiunea motociclistă olandeză a comunicat zilele acestea numele alergătorilor cari o vor reprezenta în cursa motociclistă internaţională de şase zile care se va disputa în Germania, între 21 şi 26 ugust.

Formaţiile A şi B. ale acestei ţări au următoarea înfăţişare:

ECHIPA A: de Ridder (BMW) Moejes (BMW) şi Fijma (Ariel).

ECHIPA B: Bovee (Velocette), Renooy (Eysink) şi van Rijn (Velocette).

Cele două echipe vor fi însoţite în deplasare de d. Piet Nortier, secretarul Federaţiei respective.

„MARELE PREMIU COMMINGES"

Suntem în plin sezon al „Marilor Premii" automobiliste. Pretutindeni se organizează alergări pe circuit de mai mică sau mai mare importanţă.

Unele din aceste întrecerei fac parte din seria celor patronate de A. I. A. C. R., altele au un caracter local. Şi unele şi celelalte îşi au adepţii şi nu de puţine ori cele cu pretenţiuni mai mici înregistrează succese complete.

Astăzi, pe circuitul Comminges se va disputa „Marele Premiu" local. La startul probei se vor prezenta reprezentanţii a patru case constructoare şi cunoscătorii prevăd o luptă strânsă şi aceasta pentru motivul că trăsurile concurente sunt cam de aceleaşi forţe.

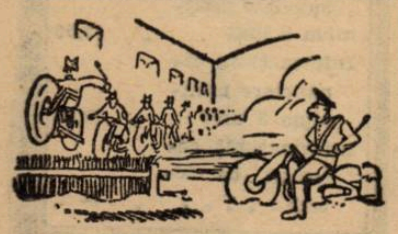

NATAŢIE

Lipsa de seriozitate, de antrenament şi interesul cluburilor au făcut ca în prima zi a campionatelor regionale rezultatele să fie foarte slabe

Mult trâmbiţatele campionate regionale au început cu stângul.

Ce-a fost eri se poate numi ori cum, numai întrecere cu caracter regional nu.

Să redăm faptele cum s'au petrecut :

1) Neseriozitatea şi lipsa concurenţilor.

2) Matchuurile de polo şi cluburile interesate.

3) Innotătorii neantrenaţi.

Au fost eri probe la cari au luat parte unul, doi maximum trei înnotători. (100 m. spate domni şi 400 m. liber.

Cauzele : fiind progromat imediat după terminarea probelor un match de polo pe apă, d. conducători de cluburi au dat mai mare importanţă matchului care se poate juca de câte ori vor în sezon decât campionatelor regionale şi n'au lăsat înnotătorii să ia parte la probe.

Acei cari au luat parte la concurs, deşi se cerea un timp standard au înnotat în dorul lenei.

Chestiunea antrenamentului:

E oare posibil ca atunci când federaţia de specialitate face toate eforturile posibile să dea permise la toate cluburile, plăteşte anterior federal străin ca atunci când chiamă înnotătorii la datorie să se prezinte în număr foarte redus şi fără pic de antrenament ?

Unde sunt întrecerile nautice de acum 5—6 ani când înnotătorii se antrenau ca vai de lume pe la gârlele din împrejurimi şi veneau cu duiumul la start, unde se făceau 2—3 serii pentru fiecare probă şi timpurile realizate erau mult mai bune ca cele de astăzi.

Pentru prestigiul natatiei locale e bine ca organele forului conducător să fie mai energice.

Să oblige cluburile să-şi antreneze înnotătorii şi să-i prezinte a lua parte la probele de specialitate, să nu mai programeze matchuri de polo după întreceri sportive şi să fie prezente cel puţin la reuniunile cu caracter regional.

Nu putem trece peste munca depusă de d. Haralambie Ionescu secretarul regiunii, dar, cu o floare nu se face primăvară.

Dintre concurenţi nu putem remarca decât pe : Puşasu şi Popescu (Metr.), Neniţescu (V. D.), Tr. Petruţ (T. Club) şi I. Slăvescu (V. D.), ceilalţi... rumeguş. De la fete pe Edith Leibovici, Lengiel, Giuris, Wexler, I. Stofran, Alice Ionescu micuţa Mariane Weigelt şi Erdosy.

REZULTATELE

50 m. LIBER DOMNO

1. Neniţescu (V. D.) 30".
2. Petruţ (T. C.) 31"2.
3. Adrian (V. D.) 33".

100 m LIBER DOAMNE

1. Edith Lerea (C. N. R.) 1'31"8.
2. Edrös (St. R.) 1'47"6.
3. Baby Wechsler (C. N. R.) 121'482.

100 m. BRASSE DOMNI

1. Puşcaşu (M) 1'22".
2. Popescu (M) 1'22"4.
3. Georgescu (V. D.) 1'26"8.

200 m. BRASSE DOAMNE

1. Kato Lengyel (V. D.) 3'55"2.
2. Marga Giuris (LNR) 4'04'.
3. Isabella Stefran (St R) 4'7"6.

100 m. SPATE DOMNI

1. Bebe Vogel (CNR) 1'35"4.

4 X 100 m. LIBER DOMNI

1. V. D. (Adrian Levita, Slăvescu, Fischer) 4'55"8
2. Metropola (Puşcaşu, Popescu, Manoliu, Ionescu) 5'12".

3 X 100 m. MIXT DOAMNE

1. C. N. R. (Wechsler, Lerea, Schildhaus) 5'37"4
2. V. D. (Lengyel, Szegö, Georgescu) 5'47"4.
3. St. Rom. (M. Ionescu, Stopan, Erdös 6'02.".

400 m. LIBER DOMNI

1. Slăvescu (V. D.) 5'45"2.
2. Barna (V. D.) 6'26" 100 m.

AZI LA 7,30 ZIUA A DOUA

100 m. LIBER DOMNI

Timp. Standard : 1'09".

Record regional : 1'06"2 (I. Slăvescu V. D.).

Record naţional : 1'03"2 (Eugen Püllok).

Record mondial : 56"4 (P. Fick St. U.).

Favorit : I. Slăvescu (V. D.).

400 m. LIBER DOAMNE

Timp. Standard 7'40".

Record regional : 7'32" (Maria Balló).

Record naţional : 7'12" (Nagy Lily).

Record mondial : 5'12"4 (R. Hveger Danemarca).

100 m. SPATE DOAMNE

Timp. Standard : 1'43".

Record regional : 1'41" (Coca Pimper).

Record naţional : 1'39"5 (Frida Welman).

Record mondial : 1'13"6 (Senff Olanda).

Favorita : Edith Leibovici.

200 m. PIEPT DOMNI

Timp. Standard : 3'10".

Record regional : 3'05"6 (Dante Gherman).

Record naţional : 3'02"2 (Aranyossi).

Record mondial: 2'37"2 (J. Kasley St. U.).

Favorit : P. Puşcaşu (Metr.).

200 m. SPATE DOMNI

Timp. Standard : 3'10"

Record regional 3'07"1 (B. Eminger)

Record naţional 2'52"2 (Aronyossi).

Record mondial : 2'24" (Kiefer St. U.).

Favorit : I. Slăvescu.

4 X 200 m. LIBER DOMNI

Timp. Standard : 11'30".

Record regional : 10'34"5 (Vif. Dacia).

Record naţional : 10'24"1 (Tg.-Mureş).

Record mondial : 8'51"5 (Japonia).

Favorit : Vif. Dacia.

Intre probele oficiale se vor intercala şi întreceri scurte pentru copii.

RUGBY

Din vacanţă

Viforul Dacia anunţă deschiderea sezonului pe ziua de 10 Septembrie, cu o cupă pe care conducerea grupării galbenilor o repune în joc.

Se pare că această frumoasă intenţie va fi dublată, căci n'ar fi exclus ca până la urmă să se ofere un trofeu şi echipelor de categoria II-a.

*

Sportul Studenţesc va reîncepe antrenamentul oficial pe ziua de 25 August.

Merituoasa grupare a universitarilor care în decurs de un sezon a reuşit să termine campionatul neînvinsă atât la categoria onoare cât şi la promoţie, va avea anul acesta o echipă redutabilă şi la categoria II-a.

*

O familie sportivă este desigur aceia care poartă numele de Ionescu.

In afară de Ştefan Ionescu şi Dan Ionescu cari joacă la categoria onoare a Sportului Studenţesc, alţi doi fraţi mai mici au arătat în sezonul trecut că în curând vor călca pe urmele celorlalţi mai mari.

In primul birou federal se va discuta chestiunea juniorilor.

*

Ni se anunţă că aşii R. C. B. lui, Leul Trandafirescu, D. Ghimpeţeanu şi N. Sterescu după două săptămâni de ghinion au reuşit să prindă în fine un peşte.

Este vorba desigur de un nou sport pe care aceşti polisportivi îl practică : pescuitul.

*

Evenimentul s'a sărbătorit de grupare printr'o agapă, iar cei trei pescari au fost purtaţi pe sus.

*

George Fântăneanu, taloneurul Sportului Studenţesc, absolvind şcoala ce a urmat-o la Constanţa, a fost numit şef de siloz la Turnu Măgurele.

*

B. Ghica aripa T. C. R.-lui, care studiază în Anglia, întorcându-se din ţara unde a făcut renume rugby-ului românesc, va juca câteva matchuri în toamnă la Bucureşti.

Il aşteptăm să-l vedem la lucru.

Să fi devenit mai bun decât Crissoveloni sau Sadoveanu ?

POLO PE APA

Vif. Dacia a învins un C. F. R. descomplectat cu 6-1 (3-0) iar Macabi pe C. N. R. II cu 2-1 (1-0)

Derby-ul de ieri a eşuat deoarece campionii naţional au câştigat cum au vrut faţă de feroviari cari au fost handicapaţi de lipsa şi neseriozitatea lui Pătulea şi forma slabă a lui F. Savu.

Victoria viforiştilor nu scade cu nimic din meritul ei deoarece în orice condiţiuni s'ar fi prezentat C. F. R.-ul nu putea avea pretenţii de victorie.

Cei mai buni jucători au fost : Radu Grigore (C. F. R.) şi Rusu V. D. Am mai remarcat pe Barna, Slăvescu (V. D.), Topu şi Iacobini (C. F. R.)

Deşi scorul pe drept este mare, jocul a fost de factură bună şi cu faze frumoase.

Au marcat : Slăvescu 2, Rusu 2, Barna 1, şi Fischer 1. Pentru C. F. R. punctul de onoare la înscris. T. Ţapu la o învălmăşeală.

FORMAŢIILE

VIF. DACIA : T. Kranz, Barna, Lichiardopol, Levito-Slăvescu, Fischer, Rusu.

C. F. R. : Iacobini, Radu Gr., Vasiliu I, T. Ţapu-Savu Fl., Satmari, Vasiliu II

A condus bine d. E. Fischer.

A doua întâlnire între Macaby şi C. N. R. cu toate că era în familie a dat loc la o luptă la *sânge* care s'a sfârşit cu victoria macariştilor prin punctele înscrise de Lantoş şi Hirsch. De la C. N. R. a marcat Bebe Vogel.

Vom remarca reintrarea înotătorului din vechea gardă : Arthur Vogel care a apărat onorabil poarţa C. N. R.-ului.

ULTIMA ORA

Svonuri

Senecky-Humis-Bodola, noua tripletă a Venusului?

Rapid tratează cu Matosici I şi Glaser...

Mai toate grupările divizionare au reluat antrenamentele. Celelalte au anunţat această reluare pentru date mai mult sau mai puţin apropiate.

Efectivele care au început sau vor începe antrenamentele ?

Se poate spune numai că ele nu sunt definitive. Cu precisiune numai atât. Care vor fi ele în cele din urmă, cine le vor completa? Iată întrebări la care nu se poate răspunde exact în momentul de faţă.

Evident, svonurile circulă cu o insistenţă care pe cei neexperimentaţi îi uluieşte. Şi totuşi, dacă nu corespund integral cu realitatea, au la bază o mică parte de adevăr.

Inregistrăm aci două din cele mai senzaţionale:

SENECKY-HUMIS-BODOLA, NOUA TRIPLETA A VENUSULUI

Iată-l pe cel dintâi şi în acelaşi timp cel mai senzaţional:

In campionatul viitor Venus va alinia tripleta Senecky - Humis - Bodola. Uluitor, nu ?

Ce poate fi însă adevărat în toată această ştire de mare senzaţie ?

Se ştie că „leaderii" sunt în tratative foarte înaintate cu celebrul inter ceh Senecky. Dar Sparta are pretenţii prea mari pentru a se putea ajunge atât de repede la un acord definitiv.

Humis? Un informator foarte serios ne-a comunicat că lui Humis i s'a scris să vină înapoi. Şi Humis vrea să vină.

Pentru noi — şi cu noi toată lumea — cunoaştem atitudinea adoptată de gruparea Venus în cazul Humis şi pentru că nu am putut verifica informaţia, o dăm sub cele mai nete rezerve.

Remarcăm numai că o asemenea tripletă ar fi de certă valoare continentală.

RAPID IN TRATATIVE CU MATOSICI I ŞI GLASER

Iată acum şi secunda „bombă": Rapid este în tratatve cu Matosici I, internaţionalul de la Hajduk (Split) şi Glaser, portarul echipei naţionale.

Cel dintâi, care este fundaş „de meserie", joacă de un an de zile centru atacant dar Rapid vrea să-l angajeze pentru postul de fundaş dreapta. Se pare că feroviarii ar voi să-l achiziţioneze mai degrabă pe Glaser — pentru că nu poate angaja decât un jucător străin — deoarece nu are ca portar decât pe Petrică Rădulescu.

Pentru acelaş motiv — că nu am putut verifica ştirea şi pentrucă avem informaţiile noastre în materie de jucători iugoslavi — o dăm sub toate rezervele.

Pomenim numai în treacăt că acolo unde nu faci foc, nu iese fum.

„Balcaniada ciclistă" va fi un adevărat regal sportiv

Pregătirile pentru regisarea grandioasei competiţiuni sunt pe terminate

Ciclismul va trăi din nou o „zi istorică", prin organizarea marei reuniuni internaţionale „Balcaniada ciclistă", căreia M. S. Regele Carol II-lea a binevoit să-i acorde Inaltul Său Patronaj.

Vor fi prezente la start majoritatea ţărilor balcanice, iar România va fi reprezentată de o echipă cât se poate de redutabilă.

Regia zilei însă îngrijindu-se de toate formalităţile necesare unei astfel de reuniuni — şi slavă Domnului! sunt destule!, a luat în primul rând măsuri pentru amenajarea velodromului dela Belu.

D. GEN. DOMBROWSKI A PROMIS TOT SPRIJINUL PENTRU REPARAREA VELODROMULUI

D. V. Canarache a avut repetate întrevederi cu d. ing. Teodoru, dela Primăria sectorului III Albastru şi conducător al formaţiei „A. C. S. A.", împreună cu care s'a deplasat ieri şi alaltăieri la Belu făcând cercetări la faţa locului, în vederea refacerii velodromului.

Astfel se va aduce o rectificare radicală întregei piste, preocupând în deaproape betonarea liniilor drepte, ca şi a virajelor a căror înclinaţiune trebuie să corespundă ultimelor cerinţe.

ENTUZIASMUL CICLIŞTILOR

Crearea unui velodrom bucură pe toată lumea pasionată pentru acest sport de viteză. Dar în deosebi faptul este privit cu o deosebită importanţă de către alergătorii licenţiaţi şi mai ales nelicenţiaţi.

Odată velodromul reparat, având o pistă bună F. R. C-ul îşi va continua programul său de propagandă organizând cât mai multe reuniuni, în urma cărora se vor câştiga adepţi noi, cari puşi pe o cale bună vor deveni în scurt timp alergători complecţi.

UN VAST ŞANTIER

Lucrările pentru amenajarea velodromului a început imediat. Fiind la faţa locului, am văzut cum fostul stadion s'a transformat azi într'un vast şantier.

Inaintarea lucrărilor, şi mai ales graba cu care sunt executate, ne demonstrează suficient seriozitatea cu care e privită marea competiţie balcanică dela sfârşitul lui August.

INCĂ DOUĂ SĂPTĂMANI

După ultimele ştiri, dela secretariatul „F. R. S. C."-ului se anunţă o veste îmbucurătoare şi anume, în maximum două săptămâni lucrările vor fi terminate iar pregătirile vor putea începe. Nu este exclus însă ca velodromul să fie utilizat şi mai curând, datorită ritmului în care se desfăşoară lucrările de construire a pistei de beton.

Azi, la Constanţa

se dispută al II-lea concurs pentru campionatul naţional de acrobaţie

Azi, începând dela ora 9 dimineaţa se desfăşoară pe aeroportul civil din Constanţa al doilea concurs naţional de acrobaţie pentru campionatul 1939, organizat de Federaţia aeronautică regală a României.

Intrecerea de azi e aşteptată cu mare înfrigurare de constănţeni, cari pentru prima dată au prilejul să asiste la un adevărat regal al evoluţiilor aeriene. Excelentul lor

BAZU CANTACUZINO

de concurenţi îndreptăţeşte cele mai optime aşteptări iar apariţia în programul de frigiuri libere a consacraţilor piloţi; C_dor Gherasim, Bâzu Cantacuzino, Cpt. Pufi Popescu şi Max Manolescu, cari au ridicat faima sborului românesc de stil la nivelul celor streine sporeşte considerabil interesul probei. Ei vor arăta tot ce se poate da în materie de sbor îndrăznet. Vor fi de admirat sborurile pe spate la 1 metru înălţime şi diapazonul combinat cu vrie al d-lui Cantacuzino, tonneaurile din muche de curţit ale cpt. Popescu precum şi figurile speciale ale celorlalţi doi atât de aplaudaţi de public în cadrul sborurilor efectuate de celebra escadrilă roşie a ARPA-ei.

O LUPTA TITANICA IN CATEGORIA B

Tinerii noştri acrobaţi, apăruţi în atenţia publicului prin vasta acţiune întreprinsă de d. general adj. Paul Teodorescu, ministrul aerului şi marinei pentru încurajarea tuturor elementelor care se dedau sborului au de trecut azi un greu examen. Lotul inscriţilor este simţitor sporit şi lupta ce se va da e din cele mai interesante. Pentru concursul trecut cei mai mulţi n'au avut timpul necesar să se prezinte în cele mai bune condiţiuni materiale şi de antrenament. Este sigur că primele locuri ale clasamentului vor fi asaltate de nume noi. Antrenaţi pe noile Bukere Jungmeistere ale C. F. R.-ului acrobaţii bucureşteni se prezintă azi cu şanse serioase faţă de fruntaşul declarat rândul trecut, braşoveanul Andrei Marulis. Intre aceştia trebue să notăm pe St. Mateescu, un excelent elev al lui Bâzu Cantacuzino, care în concursul trecut la bordul unui Juggman s'a clasat al 1_lea, Tuţuianu elev al lui Pufi Popescu, Cpt. Trandafirescu, clasificat al II-lea rândul trecut tot pe un Juggmann, adj. Milu, etc. Marulis, excelentul element care prin stilul lui de lucru se anunţă unul din viitori noştri acrobaţi de frunte, va avea astfel mult de lucru pentru a-şi apăra locul prim în clasament. Toţi cei 15, înscrişi la această categorie au velităţi justificate de a aspira la locuri bune în clasament. Ei sunt: Cpt. Trandafirescu, C. Padgurschi, B. Enciulescu, I. Bogorin, Gh. Tuţuianu, Andrei Marulis, St. Mateescu, D. Masgras, Lt. Dicescu, Adj. Milu, Adj. Maga, G. Rânjea şi V. Posdercă.

Competiţiei i s'a asigurat o organizare care să corespundă pretenţiunilor unei asemenea manifestaţiuni.

Juriul concursului este prezidat de d. general adj. Stoicescu, comandantul forţelor aeriene, iar direcţia concursului este asigurată de d. Egon Nasta, secretarul general al Federaţiei Aeronautice. Mesele judecătorilor sunt ocupate de d-nii c-dor Bordeanu, c-dor Ionaş, c-dor Stănculescu I, c-dor Pârvulescu, cpt. C. Abeles şi d. cpt. Munteanu. Secretar va fi d. ing. R. Canstescu.

Atenţie înnotători!

Stilul „fluture" („butterfly") nu va mai fi reglementar începând din anul 1941

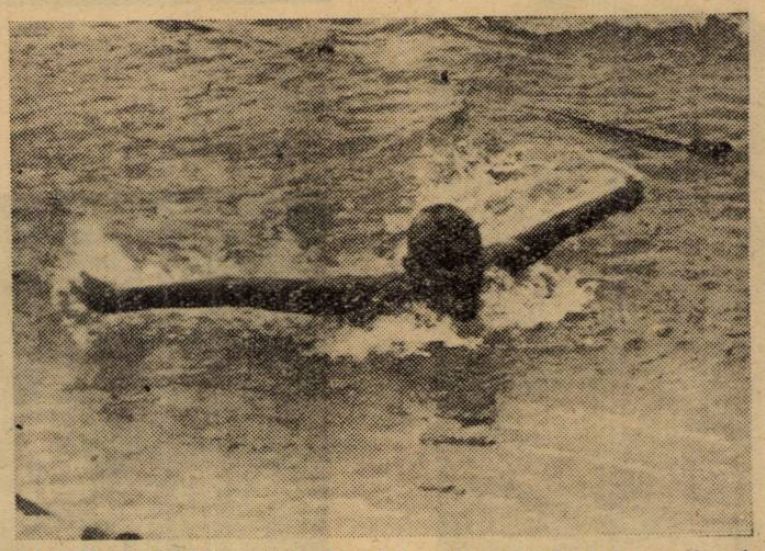

NELU GEORGESCU, (Vif. Dac ia), cel mai talentat practicant al stilului „fluture" (butterfly) din Capitală.

Amsterdam, 5. — Cu ocazia turneului internaţional de polo pe apă, federaţia internaţională de nataţie a ţinut aci şedinţă.

Cu acest prilej s'a luat în discuţie stilul „fluture" („butterfly"). O mare majoritate a comitetului internaţional a fost împotriva acestui stil, dar dat fiind că aproape toate naţiunile şi-au pregătit înnotători pentru Olimpiada dela Helsinki s'a hotărît ca stilul „fluture" în anul viitor să nu fie considerat ca nereglementar, dar începând din 1941 el să fie pus la index.

Comitetul internaţional a decis deasemenea ca viitorul turneu internaţional de polo pe apă pentru „Cupa Horthy" că aibe loc în anul 1941, la Nuernberg (Germania).

Comitetul nouei grupări S. S. Mănăştureni

Zilele trecute am anunţat că la Cluj a luat fiinţă o nouă grupare şi anume S. S. Mănăştureni.

Cum în formaţia comitetului acestei noui grupări s'au strecurat unele erori, îl publicăm din nou:

Preşedinte: d. Bercheş Vasile.

Vice-preşedinte: d. Crişan Pavel.

Secretar general: Călăţan Alex.

Administrator: Albu Simion.

Cenzori: Mureşan D. şi Băgărean Ioan.

Membri: Noje D., Dărăbanţ C. şi Albu Ionel.

O delegaţie română va trata la Paris, organizarea liniei aeriene Paris-Bucureşti

Pentru tratarea şi punerea la punct a tuturor chestiunilor privitoare la organizarea transportului aeronautic pe linia Paris-Bucureşti şi înapoi mâine va pleca spre Franţa o comisiune română compusă din d-nii: comandor Scarlat Rădulescu, directorul aviaţiei civile avocat Boroş, consilier juridic, d. Fotino, preşedintele companiei LARES, spt. Popa, din administraţia aceleiaşi instituţii şi d. av. Ionescu-Remus, din partea ministerului afacerilor străine.

In ediția de anul trecut a importantei alergări dela Brașov, motocicliștii au concurat în număr mare. Iată-i la start.

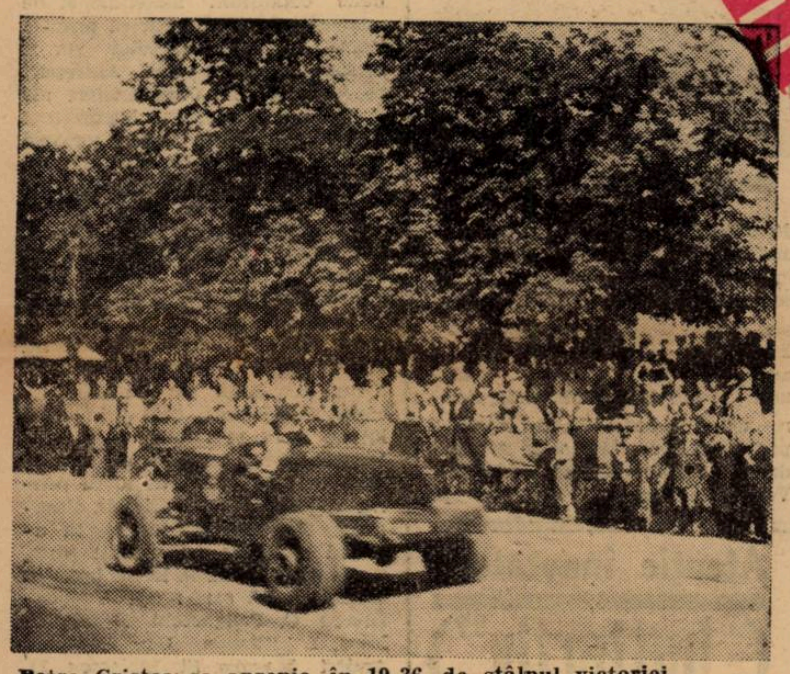

Petre Cristea se apropie. în 19 36. de stâlpul victoriei

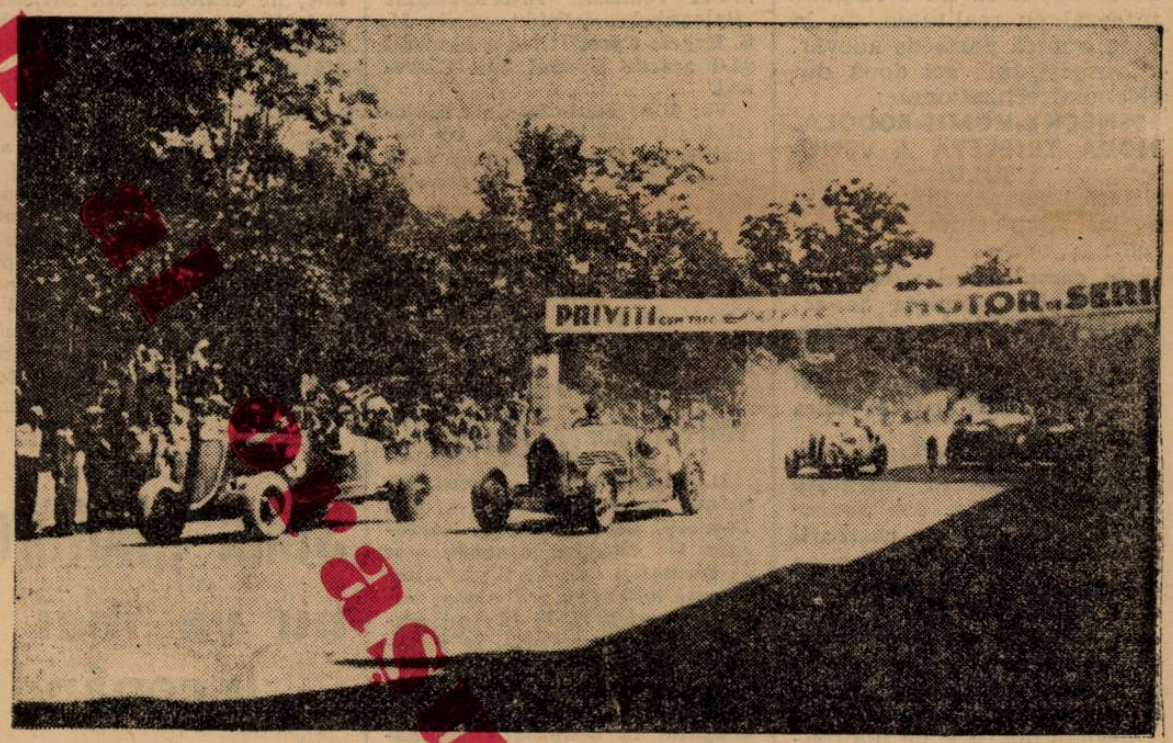

S'a dat piecarea în categoria trăsurilor de curse

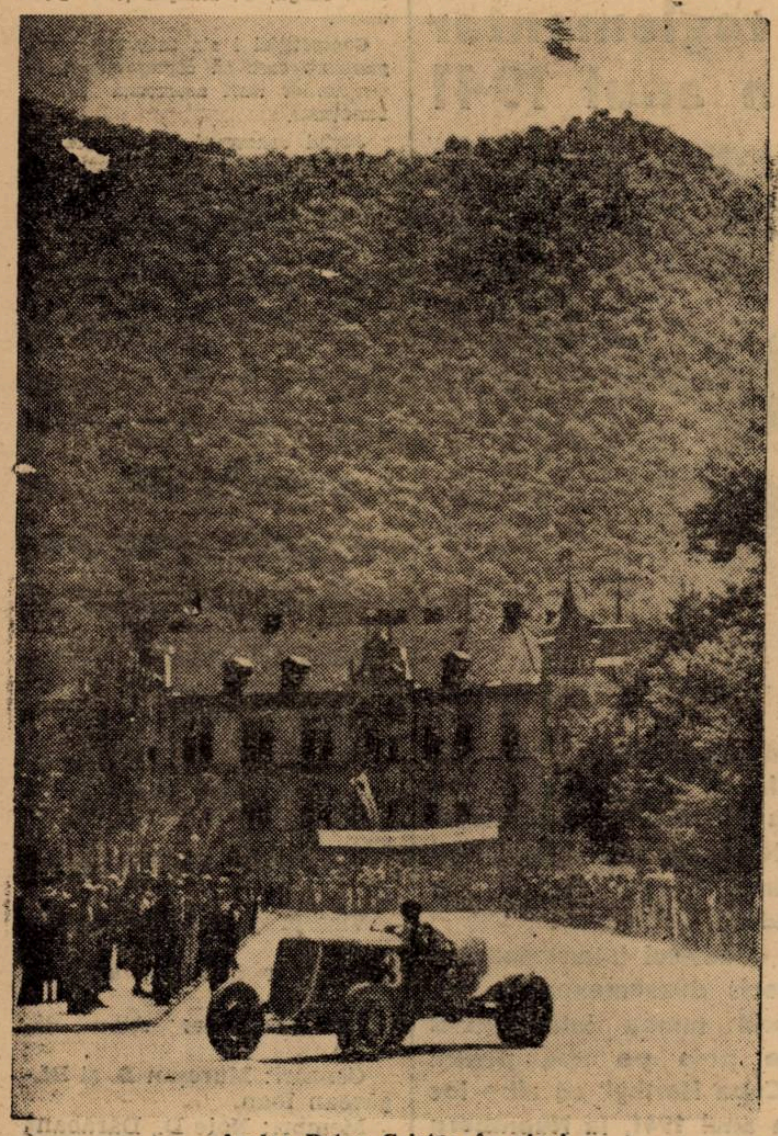

Acelaș Petre Cristea în viraj

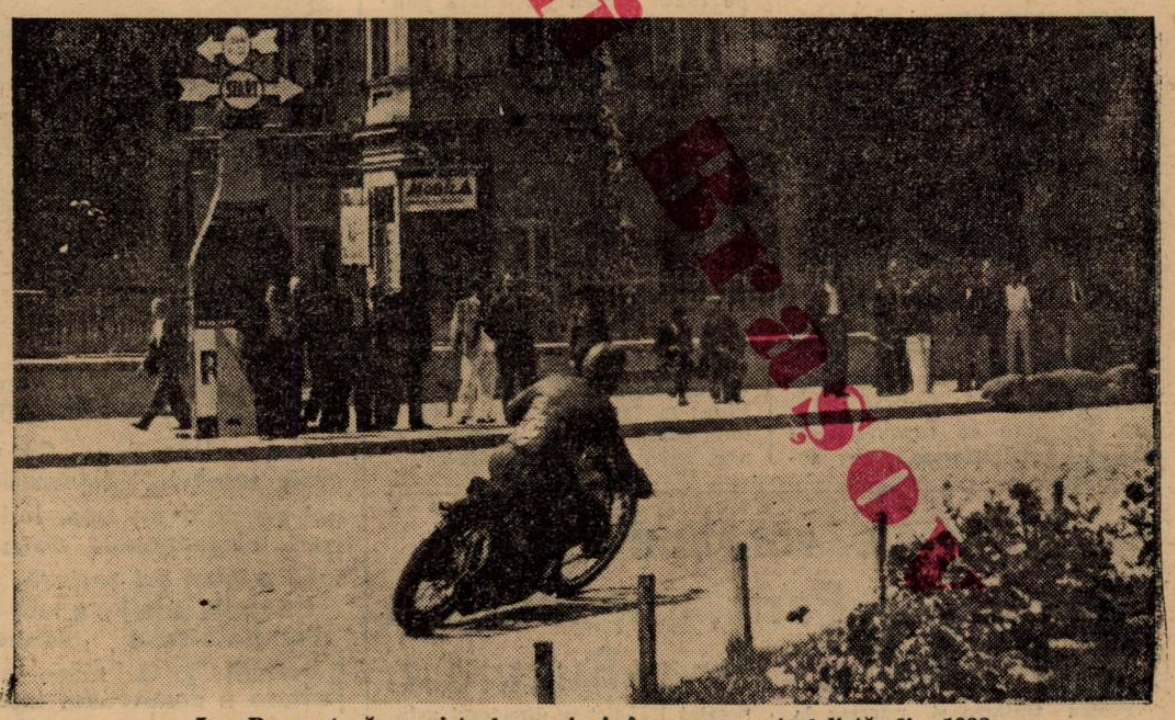

Ion Popa atacă magistral un viraj, în cursa motociclistă din 1938.

Editura Societății Anonime „Universul", București, Str. Brezoianu No. 23—25 — România

BIBLIOTECA CENTRALA „ASOCIAȚIUNII" SIBIU

Taxa poștală plătită în numerar conform aprobării dir. generale p. t. t. nr. 24.464/939

2 LEI

UNIVERSUL

12 PAGINI

216-1939

Redacția și Administrația: Palatul „UNIVERSUL", str. Brezolanu 23—25. Telefon: Centrala: 3.30.10; Redacția 4.21.81. Redactor responsabil EUGEN DUMITRESCU

Proprietar: „Universul", S. A.
Adm.-delegat: STELIAN POPESCU
Inscris sub No. 167, Trib. Ilfov

Nr. 216. — Anul II — BUCUREȘTI. — Marți 8 August 1939

ABONAMENTE:
Pentru grupări sportive 1000 lei anual

1 an LEI 500
6 luni LEI 270
3 luni LEI 150

In corpul ziarului

Internaționalul grec VIKELIDIS III la Gloria C.F.R.?

Un nou record național la natație

Ieri s'au disputat numeroase jocuri amicale de football

Petre Cristea, Theo Kunz și Manicatide la Belgrad

F. C. NISTRU și F. C. CHIȘINAU au luat ființă

Victoria Cluj dă in judecată jucătorii demisionați

Campionatele naționale de atletism dela BRAȘOV

Gall a câștigat marathonul

Iată-l pe Nurmi incurajând echipa pe care o antrenase, în matchul atletic între Finlanda și Ungaria

Enosis (Athena) dispus să plătească 600.000 lei pentru HUMIS!..

...și va începe imediat tratativele cu VENUS în acest scop

Senzația: HUMIS descalificat ca atlet pentru profesionism!!

Aceiaș sancțiune vrea s'o ia și federația elenă de football

ATHENA, 6. (Prin telefon dela corespondentul nostru). — **Perioada de transferări s'a încheiat alaltăeri și federația de football a făcut cunoscută lista jucătorilor care și-au schimbat grupările.**

Transferările — pentru prima dată admise anul acesta după modelul celor

(Continuare din pag. 5-a)

Un clasament al celor mai bune performanțe din lume pe 800 m., în care România ocupă locul 23 prin... Lăpușan

înaintea Greciei și a Jugoslaviei

In ultimul număr al ziarului grecesc „Atletikon Vima" sosit în Capitală, a apărut un interesant clasament al celor mai buni alergători de 800 m. plat din întreaga lume.

Criteriul de care s'a condus redactorul de specialitate al susnumitului ziar a fost în alegerea celor mai bune timpuri realizate în toate statele din lume.

Iată cum se prezintă acest clasament:

1. **Harbing (Germ.) 1 m. 46 s. 6.**
2. **Wooderson (Ang.) 1 m. 48 s. 4.**
3. **Lanzi (It.) 1 m. 49 s. 0.**
4. **Robinson (St. U.) 1 m. 49 s. 6.**
5. **Wilson (Canada) 1 m. 50 s. 6.**

(Continuare în pag. 11)

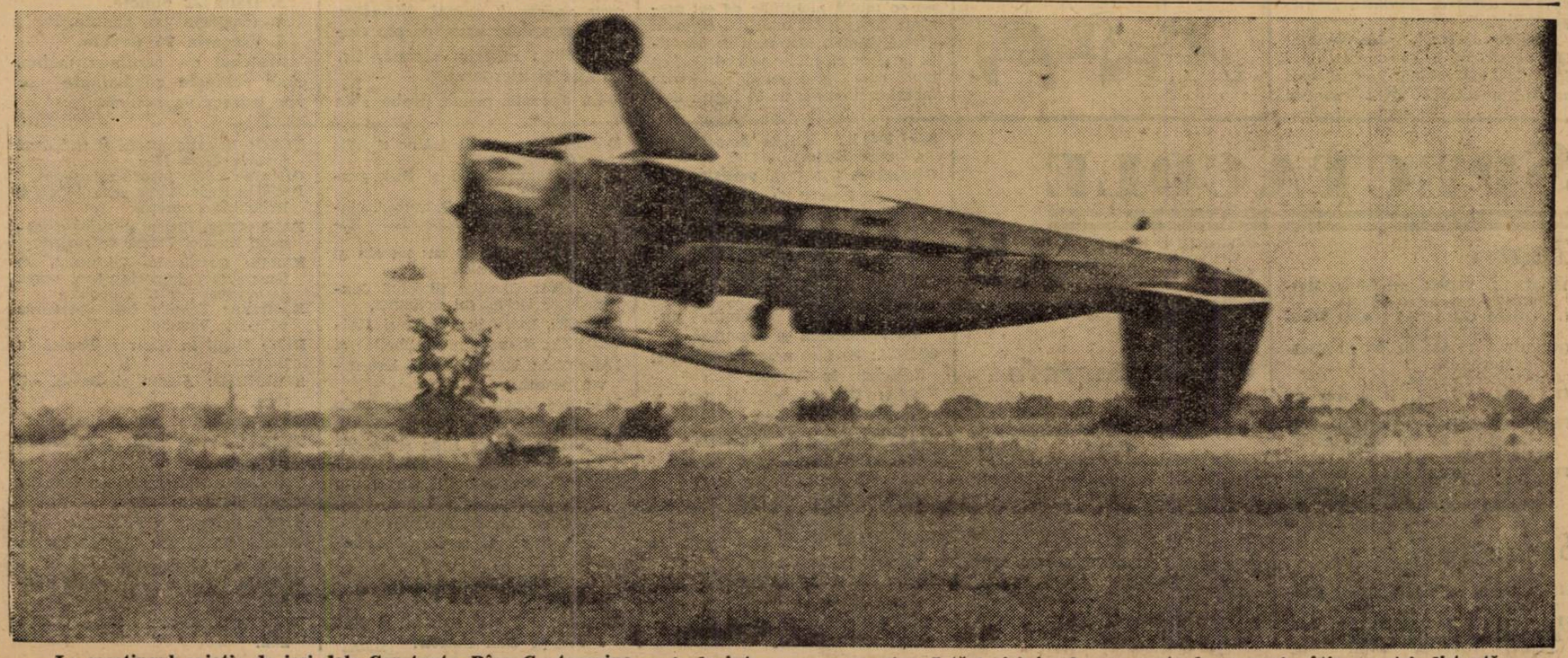

La meetingul aviatic de ieri dela Constanța, Bâzu Cantacuzino se ia la întrecere cu moartea. Iată-l aici, în sbor pe spate, la numai câțiva metri distanță de pământ

VOLLEY BASKET BALL

Rânduri pentru cei plecați la Timiș dar mai ales pentru cei „indisponibili"

In numărul festiv al ziarului nostru cu ocazia sărbătorilor Crăciunului, am publicat un interview cu d. Petre Angelescu, președintele F. R. B. V.-ului, prin care d-sa ne expunea programul pe care îl avea de făcut pentru ca federația română de basket și voley-ball, al cărei nou președinte era, să ajungă la locul pe care îl merită.

Conținea atâtea lucruri frumoase acest program, încât au fost desigur mulți dintre acei cari nu-și puteau închipui că se va ajunge odată la realizarea lui.

D. Petre C. Angelescu ne declarase atunci:

„Voi face și imposibilul ca actuala clasă a volley-ballului și basket-ballului să fie ameliorată. Știm că acest lucru nu se poate obține decât prin muncă și mai ales prin contact cu națiuni străine la cari aceste sporturi sunt cu mult mai desvoltate decât la noi".

Cetitorii cari ne urmăresc au putut vedea că acest punct din program a fost realizat mai bine decât arăta optimismul conducătorilor, căci România are actualmente perfectate pentru la toamnă întâlniri cu Franța, Germania și Cehia, țări cu un trecut cum nu se poate mai frumos în basketul continental și chiar mondial.

D. Angelescu și-a dat seama că numai o comportare care să întreacă superlativul ar face ca să cucerim simpatii și angajamente, lucruri depe urma cărora nu ar avea de profitat decât sportul propriu zis.

Cum matchurile internaționale vor avea loc în lunile Septembrie și Octombrie, deci imediat după vacanța de vară, în care activitatea basket-ballistică este la noi inexistentă, președintele F. R. B. V.-ului a luat o decizie care a produs o uimire generală: Aceia de a organiza o tabără de vară în cadrul căreia 20 de jucători — cei mai buni — să se pregătească de a îmbrăca tricolorul național în toamnă.

Era desigur o decizie care să uimească, deoarece bugetul federației care nu este mai mare de 200.000 lei nu-și putea permite luxul de a întreține într'o tabără 20 de jucători cari ar costa suma minimă de 50.000 lei. Lipsa banilor n'a fost un lucru ca să împiedice pe entuziastul sportiv care este d. Petre Angelescu și astfel din bani personal și cu bună voința domnilor profesori Nicolae Dutescu și Constantin Zaharnic, a luat ființă la Timișul de Sus mult visata tabără a selecționabililor.

Lotul jucătorilor susceptibili de selecționare a fost publicat la timp de noi, după cum am publicat și știrea că în ajunul plecărei s'au ivit defecțiuni în sensul că s'au declarat anumite „indisponibilități".

Despre aceste „indisponibilități" însă vrem să vorbim mai jos, căci ele conțin lucruri cari aruncă o lumină urită asupra unor persoane bănuite pe nedrept de a fi „sportivi.

Dar iată pe cei ce s'au declarat indisponibili:

Costy Hezold și Gică Petrescu (Telefon Club), Petre Bălteanu și Simu Sădeanu (Sp. Studențesc), Nae Alexandrescu, Păduraru I și II, Leon Theodorescu (C.F.R.) și Prunescu (V.S.C.).

Dintre aceștia, sunt cu adevărat indisponibili numai câțiva cari sunt reținuți la serviciu și în taberele de „muncă pentru folos obștesc" a inspectoratului premilitar.

Restul n'au făcut altceva decât să saboteze această tabără care nu fusese creată decât numai pentru ei

Nu înțelegem ca atunci când se găsesc persoane cari să facă sacrificii pentru ridicarea și propagarea acestor sporturi la noi în țară, acei care să-l trădeze, căci acesta e cuvântul cel mai nimerit pentru fapta lor, să fie chiar jucătorii, factorul determinant într'o federație și într'un sport

Cauzele?

Sunt atât de copilărești!

Unul a declarat (nu vrem să dăm nume, căci ne este nouă rușine de rușinea lor) că ar fi auzit că ... mâncarea nu este bună iar altul a spus-o pe șleau:

„Nu plec, căci o să fiu nevoit să stau tot timpul în tabără, să mă culc devreme fără să mă pot distra așa cum cred eu".

Acesta este motivul pentru care nu se duc să se antreneze un jucător căruia i s'a făcut cinstea de a fi reținut pentru echipa națională.

Ar fi preferat desigur jucătorul de mai sus ca antrenamentul să nu fie făcut la „coș" ci în fața unor baterii cu vin.

Să nu se creadă însă că F. R. B. V.-ul nu va aplica sancțiuni și încă din cele mai drastice.

La toate acestea lucruri triste avem însă și o mare bucurie căci cei 11 plecați în tabără își vor da toate silințele să asimileze cât mai multe cunoștințe și o impecabilă condiție fizică.

Să nu ne speriem de faptul că nu vom putea alinia o echipă națională reductabilă, căci la Timișul de sus se află majoritatea jucătorilor Sp. Studențesc care a dat întotdeauna scheletul echipei naționale precum și jucători foarte tineri și talentați de la care se așteaptă numai lucruri bune

Incheiem aceste rânduri cu urarea „succes și spor la muncă" pentru cei plecați, așteptând sancțiuni pentru acei cari nu vor dovedi că au fost cu adevărat indisponibili.

R. Florian

AVIAȚIE

Mari manifestațiuni aeronautice la Constanța

Concursul național de acrobație

dela Constanța s'a desfășurat într'o mare însuflețire și a recoltat un succes deplin

CONSTANȚA. — Ieri pe aeroportul local s'a desfășurat în prezența domnului g-ral adj. Paul Teodorescu, ministrul aerului și marinei, marele concurs de acrobație aeriană, organizat de Federația Aeronautică Regală a României. Intrecerea s'a bucurat de un succes desăvârșit, fiind urmărită de o mare mulțime de oameni.

In tribuna oficială notăm pe domnii: N. Otescu, rezidentul Regal al Ținutului Mare, contra amiral Gheorghiu, secretar general al ministerului aerului, Rădulescu-Dobrogea, secretarul general al Ținutului, P. S. S. Galaction vicarul episcopiei Tomis, general Macici, și toate autoritățile locale, apoi domnii: Ing. Cezar Mereutză, membru în consiliul superior FARR, Egon Nasta, secretar general FARR, comandor Celăreanu, c-dor Budac, c-dor, Al. Dumitrescu, etc.

DESFAȘURAREA PROBELOR

De dimineață s'au desfășurat probele tehnice pentru piloții ce concurează la categoria B a campionatului național pe anul în curs. Din cei 13 înscriși s'au prezentat în fața juriului zece: G. Tuțuianu, C. Podguschi, adj. Maga, cpt. Trandafirescu, adj. Milu, Masgras, St. Mateescu, Posderecă, A. Marulis, Gh. Rânjea.

La ora 9,30 d. general Stoicescu, comandantul Forțelor Aeriene, președinte al juriului concursului, dă drumul concurentului Nr. 1 (pentru a se înlătura orice fel de influență, în proba technică, toți concurenții figurează pe foile juriului cu numere în loc de nume) care decolează repezindu-se în atmosfera tare a dimineții ca scăpat din praștie. E un avion Buker Junkmeister, din seria celor trei „galbene" al Asoc. C. F. R., pilotat de Tuțuianu. Concurentul va trebui să execute primele trei figuri impuse de juriu, după care va ataca programul propus de el pentru timpul de zece minute. Primele două figuri impuse sunt trecute cu bine, a treia însă pune pe acrobat în dificultate: spirala pe muche. din trei tururi, care a ambiționat le culme pe toți participanții. După executare a 32 de figuri, Tuțuianu aterizează, venind la rând C. Podgurschi, cu 26 figuri, Adj. Maga cu 30, ploeșteanu Gh. Rânjea apoi impresionează cu bătrânul său Jungman prin corectitudinea execuției, însă atacă un program de numai 14 figuri. Deasemenea colegul său de club Posdercă Vasile, cu Andrei Marulis, câștigătorului concursului dela București, este urmărit cu multă atentiune de cei prezenți, fiind și azi unul din favoriții probei. Ștefan Mateescu se prezintă la start cu multe veleități, și cu mult curaj prezentând un foarte încărcat program de 57 figuri. Evident cele zece minute nu-i permit atacarea tuturor, mulțumindu-se până la urmă cu 44. Urmează un alt favorit d. cpt. Trandafirescu. Urcă la 800 metri pentru cele trei figuri impuse. Când să ia înălțime pentru programul propus, observă că n'are plafon, aeroportul fiind acoperit de un nor gros. După un timp, îi urmează adj. Milu care lucrează frumos. Deasemenea execută curat figurile și D. Mazgras. Cpt.

Cpt. TRANDAFIRESCU

Trandafirescu reia din nou sborul întrerupt, însă de astădată motorul nu-i răspunde. Schimbă avionul și închee programul probelor technice, lăsând impresia de câștigător.

PUBLICUL A APLAUDAT CU ENTUZIASM PE CPT. PUFI POPESCU ȘI BAZU CANTACUZINO

La orele 16, cei zece concurenți ai categoriei B, au continuat concursul cu programul de figuri libere. Notăm că d. ministru al aerului, general Paul Teodorescu, a stat tot timpul sborului pe aeroport interesându-se de aproape de evoluțiile aviatorilor.

De astădată acrobațiile sunt mult mai spectaculoase și publicul urmărește cu exclamații reușitele figuri.

La pronunțarea numelui căpitanului Pufi Popescu, publicul se ridică curios în picioare. Puternicul Avia al său se încordează în răbufniri puternice și svâcnește avântându-se în vrii, imelmanuri, dispazoane, sferdele orizontale și verticale. în sfârșit toată gama înaltei acrobații în numai 7 minute. La depunerea elegantă a avionului pe sol, publicul izbucnește spontan într'un lung și insistent șir de aplauze. Bâzu Cantacuzino își cabrează și el Jungmeisterului său, lucrând cu neasemuita sa suplețe. Aceiași curiozitate și admirație la public și aceleași aplauze îl însoțesc la aterisare. Par'că niciodată n'am văzut aviatorii mai aplaudați ca cei doi virtuoși români, ieri la Constanța. Ei reprezintă cele mai bune exemple pentru tinerele elemente, care ajutate de oficialități într'un mod larg, stăruie cu multă grijă în a se releva.

La ora 10 d. ministru general adj. Paul Teodorescu, părăsește aerodromul salutat de asistență, la bordul bimotorului Focker Wulf, pilotat de cpt. Pufi Popescu. Concursul continuă până la ora 7, când se închee cu ultimul pilot venit la rând

Rezultatele se vor cunoaște în cursul zilei de azi. In tot cursul serii juriul compus din domnii: d-dor Mândrescu, c-dor Ionas, c-dor Bordeanu, cpt. Abeles, prezidat de d. general Stoicescu, de față fiind și d. E. Nasta, secretarul general al Federației Aeronautice, c-dor Jienescu, președintele comisiei sportive și Radu Costescu, secretar, a lucrat la calcularea datelor technice.

Cpt. Trandafirescu, Marulis, Mateescu, au cele mai multe șanse de a ocupa primele locuri.

Matchul de penthatlon

modern dela Wuensdorf

Berlin 6. — Azi a început la Wünsdorf, matchul de penthatlon modern la care participă echipele Germaniei, Italiei, Finlandei și Ungariei.

In prima zi s'a disputat proba de călărie, pe o distanță de 5 km. și jumătate. **(N. R. Penthatlonul modern este un concurs rezervat numai ofițerilor și el cuprinde următoarele cinci probe: călărie, scrimă, tir, natație și alergare).**

La această primă probă s'au clasat în ordine:

1. **Căp. Lemp (Germ.) 9.30.**
2. **Lt. Balgar (Ung.) 9:42.**
3. **Lt. Tescio (It.) 9:50.**

Clasamentul pe națiuni după această probă este următorul:

1. **Finlanda 16 puncte.**
2. **Germania 18 puncte.**
3. **Italia 22 puncte.**
4. **Ungaria 26 puncte.**
4. **Ungaria 26 puncte.**

Matchul va continua mâine, când echipele combatante se vor întrece la scrimă.

SPECTACOLE

Teatre

TEATRUL VESEL (Grădina Marconi): Ti-a făcut cu ochiul.
GRĂDINA IZBÂNDA (Calea Văcărești): Izbânda 1939
GRĂDINA TEATRUL NOU: Văcărești Movietone.
COMEDIA: Tinerețe
TEATRUL COLOS: O noapte pe Riviera.
TEATRUL COMIC (Grădina Volta-Buzești): Ai cui sunt pantalonii ?
TEATRUL NATALIȚA PAVELESCU (lângă Hala Traian): „Luna de miere".

Stranduri

LIDO: Bazin cu valuri. Zilnic five-o'clock tea
STRANDUL BRAGADIRU: Aer, apă, soare, poziție splendidă
STRANDUL KISELEFF: Trei bazine, zilnic apă proaspătă
STRANDUL OBOR: Strandul sportivilor.
STRANDUL FLOREASCA: Cel mai vast strand.

Cinematografe

CAPITOL: Dreptatea nopței cu Burgess Merediti și Margo; Jurnal și complectare.
SCALA: Inchis în timpul verii.
TRIANON: Șarlatanul și jurnal Paramount
A. R. P. A.: Zaza.
REGAL: Cuibul Fericirii cu Ann Shirley-Ruby Keeler.
CARLTON: Inchis în timpul verii.
FEMINA: Manej.
BIZANTIN: Ultimul Gangster. Eu si.. Cumnată-mea !
ROXY: Regina carnavalului, jurnal și completare.
SELECT: Suflete în ceață și Champs Elysées.
GRADINA CINEMA FORUM, str. C. A. Rosetti 6: Oameni de mâine și Suzana.
FORUM: Oameni cu aripi și Luna de miere la Paris.
SAVOY: Drama din Shanghay și Privola d-ra Brent.
ELYSEE: Parada tinereții, jurnal Paramount și românesc.
OMNIA: Se lasă noaptea și Pat și Patachon în Paradis.
NISSA: Un drăcușor de fată și Pentru dvs. doamnă.
RIALTO: Amando și Josette.
BIZANTIN: Tu și eu și Romanul unui trișor.
ILEANA: Paris melody 1939 și Spaima deșertului.
AMERICAN: Viața fără grijă și Vârtejul.
AIDA: Eroul dela Marna și Ultimul gangster.
COTROCENI: Senorita și Complicații sentimentale.
DACIA: Oameni de mâine și Adio pentru totdeauna.
DIANA: Indrăsnețul și Nick gentleman detectiv.
EDISON: Nomazii, Paradisul îndrăgostiților și Trupa Titi Mihăilescu
FRANCLIN: Dama cu camelii și O familie trăsnită.
FLORIDA: Cauciuc (Spionul Junglei) și Detectivul doamnei.
GRAND: India în flăcări și Ultima.
GLORIA: Nevasta mea subreta și
IZBANDA: Ultimatum și Detectivul doamnei.
LIA: Necunoscuta din Monte Carlo și Vacanța.
LUCIFER: Trader Horn și Svăpăiata.
MARNA: Necunoscutul din Monte Carlo și Surâs din Viena.
MARCONI: Manej, Secretul unei femei frumoase și Jurnal românesc O. N. C.
MILANO: Suflete în ceață și Vraja albă.
MODEL: Adevărul îndrăcit și Cine a ucis pe Gail Gaston?
NERO: Brigada morții și Stăpânul junglei, seria II-a.
ODEON: Zorro (operă completă).
PACHE: Răzbunarea zeului Siwa și Nebuniile tinereții.
PAX: Katia, Ultima misiune a maculul roșu și Trupă de reviste.
PARIS: Cavalcada destinului, O femeie fără importanță și trupa de reviste Titi Mihăilescu.
RAHOVA: Femeia care primește palme și Vârtejul.
REX: Nopți în Alger și Panică în univers.
SPLENDID: Alama și De-aș fi rege.
ȘIC: Amanta și Mister Zero.
TOMIS: Femei bănuite și Menaj parizian.
TRIUMF: Nik gentlemen detectiv și Bill Gazon.
UNIC: Vacanța și Primejdie.
VOLTA BUZEȘTI: Victoria regina Angliei și Grandoare.
VENUS: Cadrilul și O familie trăznită.
VOLGA: Surâs din Viena și Gunga Din.

Football football football football

Un mare centru sportiv uitat de Dumnezeu şi mai ales de federaţie... ...CERNAUŢI propune o soluţie care îl salvează şi salvează şi Divizia B:

2 serii a câte 10 echipe corespunzătoare postulatelor sportive şi materiale

IN CATEVA REPORTAGII ANTERIOARE AM ARATAT ACŢIUNEA PE CARE A INIŢIAT-O GRUPAREA A. S. CONSTANŢA PENTRU INFIINŢAREA UNEI DIVIZII INTERMEDIARE ŞI CUM ESTE PRIVITA DE GRUPARI ACEASTA ACŢIUNE.

In legătură cu Divizia B. şi cu formula acesteia, în legătură cu situaţia precară a grupărilor, reproducem astăzi părerea Cernăuţilor, unul din cele mai oropsite centre sportive din ţară, care se pierde în anonimat şi nu din vina lui. Merita o cât de mică atenţie din partea FRFA-ului.

*

Iată cum şi strigătul disperat al footballului cernăuţean — care este şi al soccerului dela Est — apărut în ziarul „MORGENBLATT" sub titlul *„Cum vedem noi Divizia B"*:

„Ne-am ocupat în rândul trecut cu schimbarea formulelor divizionare, cari de fapt a urămas bucăţi de hârtie şi baloane de săpun pentru toţi acei, cari au crezut, că vor profita.

„Şi noi am susţinut cu tărie, că cluburile din Divizia B în situaţia actuală vor avea numai de păgubit, dacă nu va interveni o schimbare în spre bine a formulei B. Şi anume imediat. Am spus, că 40 echipe sunt mult prea multe pentru Divizia secundă şi că din lipsă de cluburi de calitate au fost introduse o sumedenie de mediocrităţi, cari au contribuit doar la distracţia publicului şi la enormele deficite, cari au secat complet cassele cluburilor.

Cluburi bine situate se pot astăzi număra pe degete în Divizia B. La noi de exemplu Jahn şi H.L.A. s'au prăbuşit cu vreo 100.000 lei datorii, pe când actualul club divizionar Dragoş Vodă nici nu posedă câteva mii de lei, pentru a-şi consolida echipa cu achiziţii modeste. Iar Textila, clubul de fabrică din Iaşi, a ajuns atât de departe încât n'a avut nici bani pentru a-şi cumpăra mingi spre sfârşitul campionatului.

„Asta-i oglinda fidelă a Diviziei secunde, în cari se pun atâtea speranţe de factorii centrali, cari nici habar n'au de această mizerie divizionară.

DACA SE VOR MAI MENŢINE 40 ECHIPE IN DIVIZIA B,

dezastrul va fi mai complet decât acuma şi bilanţul pe 1939/40 ne va da deplină dreptate. Dacă ne gândim numai la grupa noastră, nu vedem nici o rază de speranţă pentru sărmanii casieri, dacă ne va vizita Traian, Mihai Viteazul, Victoria Iaşi, Sporting, Macabi Chişinău sau alte mediocrităţi — subdistrictuale.

„Doar speranţa, marea speranţă, că va cuceri poate în 1940 galoanele primei Divizii, va face, ca Dragoş Vodă să mai reziste un an în Divizia B actuală.

CUM VEDEM NOI O REDRESARE A DIVIZIEI SECUNDE

„Punctul nostru de vedere este cunoscut şi credem că suntem în asentimentul tuturora, cari judecă mai serios chestiunea. Susţinem, că numai o selecţie a valorilor reale şi o ameliorare a programelor ar mai avea marele dar să pună în picioare o Divizie puternică şi apreciată de public.

„Preconizăm formarea a numai 2 serii câte 10 echipe, cari ar fi tocmai suficiente să corepundă postulatelor sportive şi materiale.

Iată o Divizie B 1939/40, văzută de noi pe echipe :

Seria I: Macabi (Buc.) Tricolor (Ploeşti), Dacia Unirea (Brăila), Franco Română (Brăila), Luceafărul (Buc.) Mureşul (Tg. Mureş), Universitatea (Cluj) Dragoş Vodă (Cernăuţi), D. V. A. (Galaţi), A. S. Constanţa.

„Seria II: C. A. O. (Oradea), Jiul (Petroşani), Craiova), Vulturii (Lugoj), S. G. S. (Sibiu), Rovine Griviţa, (Craiova), Crişana (Oradea), A. C. F. R. (Braşov), Tricolor (aia Mare), Chinezul (Timişoara).

„Dacă analizăm aceste echipe din punct de vedere tehnic şi geografic, credem, că întrunesc absolut toate condiţiunile, pentru garanta recete şi un football de calitate.

„Din întregul program de campionat ar prezenta doar vreo 3 sau 4 jocuri unele dificultăţi din cauza distanţei (Constanţa), care ar fi în schimb copios recompensate de alte jocuri cu rete asigurate.

„RESTUL DIVIZIONARILOR AR TRECE LA DISTRICTE CARI AR RECAPATA ASPECTUL DE ODINIOARA ŞI N'AR MAI PUTEA FI BAGATELIZATE CA IN PREZENT.

„Nu ştim dacă rândurile scrise de noi vor ajunge acolo, unde am dori-o noi, dar ne mulţumim, cu convingerea că am arătat unicul drum, care ar mai putea salva Divizia B din ghiarele mizeriei sportive".

*

Articol plin de bun simţ şi mai ales plin de adevăr. Cernăuţi are dreptate şi soluţia pe care o propune este mai mult decât echitabilă.

Rămâne ca FRFA să-şi plece urechea la aceste doleanţe ale footballului cernăuţean şi să contribue la salvarea lui.

Câmpia Turzii a realizat scorul zilei... ...a învins Haggibor cu 7-0 (3-0)

CAMPIA TURZII, 6 (prin telefon). — Echipa locală Industria Sârmei a jucat azi un match amical cu Haggibor de care a dispus categoric cu 7:0 (3:0).

Punctele au fost înscrise de Cezar (3) Murza, Szanislo I, Hrangel şi Kirs.

Echipele au jucat în formaţiile următoare:

Haggibor: Noe—Kraus II, Keitmann—Kahn, Krauss I, Farkas—Kasner, Rozenfeld, Krauss III, Smilovici, Kora.

Ind. Sârmei: Morar—Felecan III, Matis—Mary, Lazar, Kiss—Benţea, Murza, Szanislo I, Cezar, Hrange.

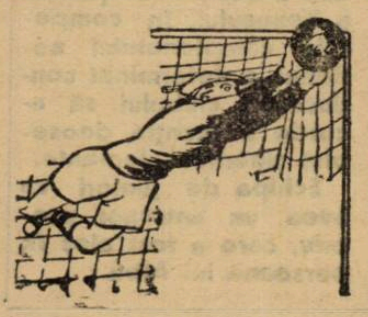

LA SOARE
CREMA CANDIDE
PE PLAJĂ

NATURA, soarele şi vântul vorfi cel mai bun produs de înfrumuseţare dacă întrebuinţaţi zilnic Crema Candide

A. C. F. R. şi-a revenit... în district... şi a învins Astra cu 5-1 (2-1)

BRAŞOV, 6 (prin telefon). — Azi s'a disputat în licalitate un match amical între A. C. F. R. şi Astra.

A. C. F. R. a învins categoric cu 5:1 (2:1).

Matchul a fost foarte disputat în repriza I-a când Astra a rezistat mai bine. După pauză, A. C. F. R. a dominat categoric.

In deschidere s'a disputat matchul dintre Intr. Voina şi Locomotiva. Primii au învins cu 2:3 (1:0).

Pe malurile Nistrului apar „F. C.-urile"

F. C. Nistru în divizia naţională F. C. Chişinău în campionatul districtual

Chişinău, 6 (prin telefon). — După cum s'a anunţat, cele două divizionare locale Mihai Viteazul şi Sporting începuseră tratative pentru fuziune.

Tratativele au fost încheiate şi fuziunea poate fi socotită ca şi realizată.

F. C. NISTRU ŞI F. C. CHISINAU

Fuziunea este alcătuită pe următoarele principii: Sporting îşi schimbă numele în F. C. Nistru şi cucei mai buni jucători dela Mihai Viteazul va activa în divizia B.

Mihai Viteazul îşi schimbă şi el numele în F. C. Chişinău şi activează în district.

Ambele cluburi vor fi conduse de un comitet comun compus din d-nii deputat Starişca preşedinte, Ludovic Tillman şi I. Georgescu vice-preşedinţi, Vlad Şostacu, secretar general, etc.

NUMEROASE ACHIZIŢII

Clubul a achiziţionat pe Vasilievsky dela Textila-Iaşi şi mai are în vedere afară de alţi jucători un centru mijlocaş şi unul atacant.

Termenul de înscriere în Cupa României s'a prelungit până la 27 August Programul primului tur va fi cunoscut la 1 Septembrie

Incepând de anul acesta cum se ştie — Cupa României va avea o desfăşurare mult mai regulată şi aceasta graţie dorinţei pe care şi-a exprimat-o d. gen. Gabriel Marinescu, preşedintele F.R.F.A.

Termenul de înscrieri a fost prelungit până la 27 August, urmând ca programul primului tur să fie dat publicităţii la 1 sau 2 Septembrie.

Football Football Football Football Football Football Football

In sfârşit... situaţia Victoriei se va lămuri

...dar se poate ca această lămurire să fie senzaţională

Clubul va da în judecată pe jucători pentru calomnie..?

Clubul clujean Victoria a trecut în timpul acestei vacanţe printr'o criză care o pune într'o situaţie extrem de delicată şi îi reduce considerabil şansele în campionatul viitor.

De câţiva ani, Victoria ne-a obicinuit în aceeaşi perioadă cu certurile dintre conducere şi jucători, cari s'au aplanat însă tot atât de regulat. Anul acesta, ele sunt mai grave decât în trecut, dar sperăm că toate se vor petrece ca de obiceiu, adică taberele se vor împăca...

UN MEMORIU AL JUCATORILOR

Dizidenţii au adresat un memoriu d-lui general Gabriel Marinescu personal, în care conducerea e făcută cu „ou şi cu oţet" şi din care cauză preşedintele clubului, d. I. Cojocaru a şi demisionat.

SAPTAMANA ACEASTA ADUNARE GENERALA EXTRAORDINARA

Comitetul, faţă de acuzaţiile ce i-au fost aduse de jucători, a cerut .R.F.A. un delegat care să asiste la adunarea generală a clubului, pentru a verifica şi gestiunea. Adunarea generală va fi convocată în cursul acestei săptămâni şi astfel lucrurile vor fi lămurite.

O ANCHETA

Pe lângă faptul că va controla gestiunea clubului, delegatul federaţiei va face şi o anchetă pentru a se vedea cari sunt cauzele reale ale conflictului ce desparte conducerea de jucători.

CAZUL VA AVEA UN EPILOG IN JUSTIŢIE?

Comitetul clubului va pune la dispoziţia anchetatorului tot ce îi este necesar pentru a descoperi adevărul. In cazul când afirmaţiile jucătorilor se dovedesc neîntemeiate, conducătorii vor cere F. R. R. F. permisiunea de a acţiona în judecată pe jucători, pentru calomnie.

Se speră însă că lucrurile nu vor ajunge până aci.

A. S. Distribuţia a învins Concordia

(Gura Ocniţei) la mare luptă cu 2-1 (1-1)

Gazdele au jucat excelent

Gruparea petrolistă bucureşteană a fost eri oaspetele Concordiei din Gura Ocniţei, în compania cărcia a disputat un match amical.

Matchul a început la orele 17 pe noul teren al soc. „Concordia" în prezenţa unui public select.

Matchul s'a desfăşurat majoritatea timpului în favoarea gazdelor, care au prestat un joc peste aşteptări, dar s'au lsbit de apărarea dârză a gazdelor.

In special linia de atac a Concordiei a făcut o partidă foarte bună periclitând încontinu poarta distribuţiei.

Oaspeţii au fost nevoiţi să se întrebuinţeze la maximum pentru a scoate victoria. Este a doua oară când distribuţia învinge la un scor aşa de redus.

Victoria se datoreşte exclusiv apărării imediate a Distribuţiei, care a făcut minuni pentru a menţine un rezultat scos din greşală apărării adverse.

Linia de atac a oaspeţilor inexistentă. Halfia şovăitoare.

JOCUL

„Galbenii" au iniţiativa şi pornesc în trombă. Nu trec nici 10 minute şi după un schimb frumos, Dunăreanu, Spilard, Dunăreanu, Flamaropol, acesta înscrie în colţul drept al porţii.

Reacţiunea gazdelor e timidă. Insă, faţă de ineficiotatea atacului advers, prind curaj şi acum se instalează în careul advers. Un gol aproape făcut e salvat în ultimă instanţă de Tătoi.

Nu trece mult însă şi se produce o învălmăşeală la poarta galbenilor. Portarul ese şi trei albi îşi dispută balonul. In sfârşit Ilcău marchează egalând.

Indată după reluare, atacul A. S. D.-ist are o sclipire. Flamaropol trece mingea lui Constantinovici care centrează la Dunăreanu. Fără multă ezitare acesta trage şi aduce victoria bucureştenilor.

Din acest moment gazdele se instalează la poarta adversă şi apărarea galbenă face adevărate minuni respingând atacuri peste atacuri. Boghiu se relevă apărând mingii imposibile. Dragomirescu este peste tot.

Spre sfârşitul matchului Sachelarie are o întâlnire „amicală" cu Zambanis (Concordia), din care ultimul părăseşte terenul eliminat deoarece pusese pe Sachelarie knock-outt.

Cel mai bun din „22" a fost Dragomirescu. Dela oaspeţi s'au mai remarcat numai Boghiu şi Tătar.

Dela gazde cel mai bun a fost Davidescu urmat de ceilalţi patru atacanţi, şi Scărlătescu.

Arbitrajul d-lui Ionescu-Mezerică foarte bun şi imparţial.

Gazdele au făcut Distribuţiei o primire foarte frumoasă. Publicul sportiv.

Echipele au aliniat următoarele formaţii :

Concordia: Diaconescu, Constantinescu, Zambains, Talpeş, Mocanu, Scărlătescu, Negrea, Stănescu, Davidescu, Iani, Ilcău.

A. S. Distribuţia: Doghiu, Dragomirescu, Tătar, Busuioc, Oprescu, Vasillu, Grecu, Dunăreanu, Flamaropol, Constantinovici, Sachelarie.

i. ş.

Shooturi şi bare

FERESCVAROS va juca două matchuri în nocturnă la Belgrad în zilele de 12 şi 13 August. Adversarii echipei ungare vor fi Iugoslavia şi Beogradski.

LA 19 şi 20 August, *Rapid* din Vena urmează să susţină alte două matchuri în nocturnă în capitala Iugoslaviei.

*

SLAVIA a învins Joi la Praga pe S. K. Liben 4 : 3 (1 : 2). Matchul s'a jucat amical.

F. C. SZEGED şi-a terminat turneul său în Polonia, la Cracovia. In ultimul său match, formaţia ungară a făcut match nul cu Cracovia 2 : 2 (2 : 1).

ALBU

e antrenorul echipei de juniori a Venusului

Excepţionala comportare a echipei de juniori a Venusului, în competiţia campionatului noţional, a determinat conducerea clubului să acorde o atenţie deosebită tinerilor elemente.

Echipa de juniori va avea un antrenor propriu, care a fost ales în persoana lui Albu.

Preşedintele districtului Bucureşti a vizitat tabăra juniorilor dela Braşov

Campionatul taberei începe azi

Braşov, 6 (prin telefon). — D. maior Gh. Brezeanu preşedintele comisiunei districtuale Bucureşti, a vizitat tabăra juniorilor din localitate.

PRIMIRE SOLEMNA

Conducătorii taberei au organizat d-lui maior Brezeanu o primire excepţională într'un cadru solemn. Conducătorul taberei, d. C. Rădulescu, a înmânat vizitatorului un frumos buchet de flori iar juniorii aliniaţi în front, au salutat străjereşte.

DISCIPLINA PERFECTA

D. maior Brezeanu a fost plăcut impresionat de disciplina perfectă care domneşte în tabără.

De altfel, organizatorii au văzut că aceasta este baza şi au făcut tot posibilul pentru a o întrona şi menţine cu orice preţ.

Tinerii jucători sunt elemente foarte bune, care nu dau mult de lucru conducătorilor lor astfel încât misiunea acestora n'a mai fost îngreunatc şi prin rolul de poliţişti.

Vizita dormitoarelor şi ordinea perfectă care domneşte în ele a impresionat cu deosebire pe d. maior Brezeanu.

AZI INCEPE CAMPIONATUL INTER-DISTRICTUAL

După cum se ştie, juniorii au fost împărţiţi în echipe pe districte şi vor disputa între ele un campionat al taberii care începe azi.

Programul a fost alcătuit după cum urmează :

Bucureşti A — Sibiu.
Iaşi — Bucureşti B.
Cluj — Arad.
Brăila — Oradea.
Ploeştii sunt liberi.

Azi după amiază se vor disputa primele două jocuri, după care campionatul va continua în fiecare zi după amiază.

Mica (Brad) a dominat şi a învins Universitatea cu 3-1 (1-1)

Au marcat: Chereşlădeanu, Aliman şi Pascu pentru învingători. Pentru „U": Covacu

Brad, 6 (prin telefon). — Azi după amiază Mica a disputat în localitate un match amical cu Universitatea din Cluj, pe care l-a câştigat cu 3:1 (1:1).

Mica a fost continuu superioară şi a dominat categoric dar apărarea oaspeţilor a muncit enorm şi scorul nu a putut fi mai mare.

Punctele au fost înscrise de Chereşlădeanu (min. 15). Aliman (min. 46) şi Pascu (min. 85) pentru învingători iar pentru învinşi a înscris Coracu (min. 31).

ECHIPELE

Echipele au aliniat următoarele formaţii :

UNIVERSITATEA : Moldovan-Mănăştureanu, Iancovici, Medrea I, Ciocan-Antoniu, Guban, Ţăranu, Weiser, Cazacu.

MICA: Cohuta (Lengher)-Iancu, Lungu-Bela, Butoi, Theodorescu, Chercşlădeanu, Pascu, Aliman, Popa, Camil.

Fiecare echipă a încercat în timpul matchului câţiva jucători noi, pe care vrea să-i achiziţioneze, dar ale căror nume sunt trecute secret.

Fără Spielmann şi Juhasz nu se poate...

C.F.R.-C.A.O 3-1 (1-0)

ORADEA, 6 (prin telefon). — C. A. O a jucat azi un match amical cu echipa districtuală C. F. R. de care a fost învinsă cu 3:1 (1:0).

Lipsa lui Spichmanu şi Juhasz se resimte...

Pop Vasile nu era de ajuns Victoria a introdus şi pe Pop VI... ...dar a pierdut cu 2-3 (1-1)

CLUJ, 6 (prin telefon). — Victoria a jucat azi un match amical cu Eho şi a pierdut cu 3:2 (1:1).

Punctele au fost marcate de Geczö (2) şi Stanciu pentru Eho şi Cornea şi Boco pentru Victoria.

Divizionarii au aliniat următoarea formaţie:

Pop V—Chendreanu, Hatz—Mureşan, Pall, Căpuşan II, Pop IV, Cornea, Bocor, Pop VI, Russu.

Football Football Football Football

Cine sunt și ce pot vedetele străine în tratative cu grupările românești...

...campionii transferărilor și campionii apatiei

Un campion unic în felul său: VICTORIA

Mâine, Comitetul Federal se întrunește. O ședință — sau poate mai multe — așteptate cu o emoție neîntâlnită.

Închipuiți-vă pasiunea unei zile de campionat concentrată într'un moment și veți putea ghici ambianța de specială nervozitate care precedează soborul marilor pontifi ai footballului românesc.

Această nervozitate este totuși paradoxală, pentrucă cele mai importante hotăriri privesc — dacă se vor lua — competiția din anul viitor.

PROBLEMA JUCATORILOR STRAINI

Există însă una. O problemă, a cărei soluție este așteptată pentru anul acesta. Și care poate deslănțui cea mai pasionantă vânătoare din footbellul românesc.

Este aceea a admiterii a doi jucători străini în campionat.

Și trebue să recunoaștem că discuțiile — cari vor fi foarte scurte, vă asigurăm — vor răsuna destul de ciudat într'o sală, ce va mai păstra ecoul desbaterii în jurul proporției etnice a echipelor în campionat.

Așa cum am anunțat mai de mult, la federație există un raport, care face foarte probabilă „votarea"...

Și pentru că aceasta este marea problemă a acestui comitet federal ni se pare foarte interesantă o prezentare a vedetelor străine, al căror nume sunt pronunțate atât de des în perioada asta de transferări „grafologice".

3 SARBI, 2 VIENEZI 1 CEH...

Sunt în total șease. Acești sâmburi centrali, în jurul cărora svonurile se adună din ce în ce mai intens.

Ceiace este adevărat e că există pentrucă așteaptă hotărîrea comitetului federal.

Cine sunt și ce pot acești jucători, ce șanse există pentru aducerea lor în țară.

Sunt în număr mai mare sârbii, propriu zis croații. Nu înseamnă însă că cluburile noastre au o marcată preferință pentru vedetele federației dela Belgrad. Explicația e alta: cearta dintre Belgrad și Zagreb ar putea conduce la o micșorare a prețurilor.

In primul rând e **Hügl**, apoi **Matosici** și **Glaser**.

Cel dintâi, unul din bunii prieteni ai lui Bindea, este masivul fundaș al lui Gradjanski din Zagreb. A vrut să-l angajeze U. D. R. dar a renunțat pentrucă Hügl nu mai este decât... un fost mare jucător. Altfel, el ar fi fost cel mai... ieftin dintre toți jucătorii străini.

Matosici e și el tot o veche cunoștință — de altfel toți sârbii sunt cunoștințe vechi. Este în tratative cu Rapid, joacă în momentul de față centru atacant la Haiduk din Split după ce a jucat fundaș.

Un amănunt important el și fratele său sunt goalgetterii campionatului național al Jugoslaviei.

Rapid trebuie să fie deci atent, când vrea să pună fundaș un goalgetter... puterea obicinuinței să nu-l facă să marcheze în propria poartă.

Tot Rapid tratează și cu Glaser, calmul și excelentul portar al lui Gradjansky.

Și unul din cei mai buna portari din Europa. In orice caz, cel mai bun din Europa Centrală, acum când Planicka nu mai este decât un cetățean-spectator.

Șanse? După toate probabilitățile cei doi vor rămâne în Jugoslavia pentru că tot după toate probabilitățile împăcarea dintre Zagreb și Belgrad se va produce și atunci jucătorii croați nu-și vor mai părăsi grupările.

...CEI DOI VIENEZI...

Cei doi vienezi? Mai întâi de toate unul din ei este de la Budapesta. Wudi Müller, care în timp ce era în Suedia era și la București. Și la Reșița.

Fostul jucător al lui W. A. C. din Viena este actualmente înter stânga al Ungariei.

Un jucător foarte technic dar încet și foarte puțin luptător. Altfel un om de mare clasă. Zăpăcit însă de atâtea... orașe el va rămâne la Budapesta. Secundul, este vienez. Ca Praterul și schnizel-ul.

In momentul de față: cel mai mare strateg — noul Szepan — al footballului german.

Joacă la Admira, inter dreapta, și în echipa națională, indiferent dacă este alcătuită pe schelet germanic sau austriac.

A tratat la început Venus cu el. Și a renunțat pentrucă Hahnemann — acesta este vienezul — nu poate pleca din Germania. Este unul din jucătorii cărora d. von Tschammer und Osten nu i-ar da deslegarea pentru nimic în lume.

SENECKY? AH! ȘI CU EL POVESTEA ESTE PUȚIN CLARA

Ultimul și cel mai comentat jucător e Senecky. L-a „lansat" Rapid și se pare că va juca la Venus.

Este înter-dreapta la Sparta. Și unul din cei mai buni jucători ai footballului praghez.

Este un mare technician, muncitor și inteligent. Are shoot la poartă.

Realizează unul din idealurile echipei noastre naționale: Bodola cu capul lui Covaci. Sau Covaci cu fizicul și puterea lui Bodola. Dar va reveni? Sunt puține șanse. In orice caz, nu ar fi exclus ca în cele din urmă Venus să-l poată achiziționa.

CAMPIONI ȘI CAMPIONI

Epoca de transferări—orice epocă de transferări — își își are campionii ei.

La noi campionii acestei perioade sunt U. D. R., Venus și Rapid.

Aceștia au anunțat și au realizat cele mai scumpe și mai senzaționale achiziții.

Dar mai sunt și alți campioni. In felul lor, desigur.

Sunt campionii apatiei. Grupările, cari nu anunță sau n'a ufăcut nicio achiziție. Acești campioni ai apatiei? Unirea Tricolor, Carpați și Sportul Studențesc. Și încă un campion. Foarte inedit. E Victoria, care a cucerit un titlu și-l poate cuceri și pe cel de-al doilea titlu. I-au plecat șapte jucători. Dacă nu se vor întoarce va apare cu o echipă nouă.

— x —

Biroul federal va discuta azi principial ordinea de zi a comitetului federal

Toată lumea este de acord că ședința Comitetului Federal este de o importanță hotărîtoare pentru viitoarea desfășurare a footballului românesc.

Pentrucă problemele ce vor fi luate în considerație sunt foarte complexe și cer o amplă examinare a lor.

Din această cauză, se va ține azi după amiazi acasă la președintele federației de football, un birou federal, care va discuta sumar și principial toate chestiunile ce vor fi examinate mâine de comitetul federal.

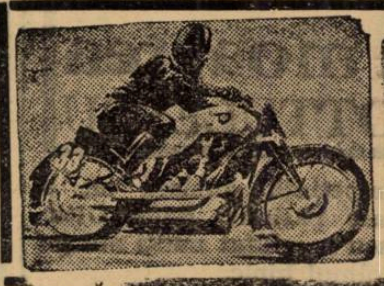

NSU

Ultimele modele de Motociclete la Reprezentanța generală „CONTEROM" S. A. R. București, Str. Vasile Conta, 8

SIGMARGYL

MEDICAMENT PE CALE BUCALA ANTI-SIFILITIC

Trimite gratuit la cerere, literatură,

AGENȚIA SIGMARGYL

Str. Principatele Unite 14, București I

La farmacii și droguerii.

1901

Enosis (Athena) dispus să plătească 600.000 lei pentru Humis

(Urmare din pagina I-a)

din România — cuprind schimbări mai mult sau mai puțin importante.

CU O SINGURA EXCEPȚIE, CARE CONSTITUE NOTA DE SENZAȚIONAL. ESTE VORBA DE HUMIS — FOSTUL JUCATOR AL VENUSU-

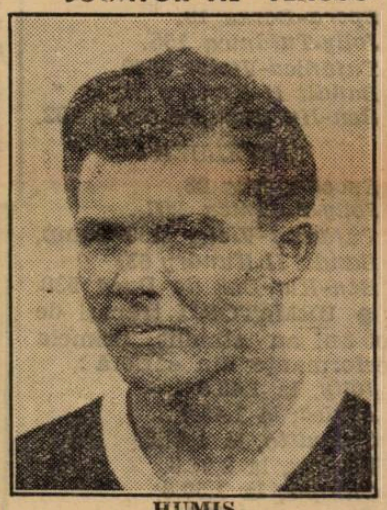

HUMIS

LUI — CARE A SEMNAT PENTRU O GRUPARE DISTRICTUALA: „ENOSIS PANGRATIOS" DIN ATHENA.

PREȘEDINTELE ACESTEI GRUPARI ARE FONDURI DESTUL DE MARI PENTRU A-ȘI ASIGURA SERVICIILE INTERNAȚIONALULUI ELEN. EL ESTE DISPUS SA PLATEASCA VENUSULUI PENTRU EXTRADARE PANA LA 300 MII DE DRAHME, ADICA CCA. 600.000 LEI.

IN ACEST SCOP ENOSIS P. VA INCEPE CURAND TRATATIVE DIRECT CU VENUS PENTRU JUCATORUL VENUS.

HUMIS DESCALIFICAT

Pe de altă parte însă, Humis a fost sancționat de federația elenă de... atletism!

Intr'adevăr, de când s'a înapoiat din România, pentrucă football nu putea juca, Humis s'a apucat de atletism, unde a făcut o frumasă impresie, dând dovadă de reale calități. Astfel, la 100 m. a reușit timpul de 11 sec. ?!

INSA, FEDERAȚIA DE ATLETISM L-A DESCALIFICAT PENTRU PROFESIONISM.

Și, ca o consecință a acestei sancțiuni, se spune că — pentru acelaș motiv — îl va descalifica și federația de football.

Presa sportivă însă duce o campanie vehementă contra acestor măsuri, afirmând că dacă a primit bani dela Venus, aceasta n'a făcut-o ca jucător (N. R.?!?!) și pentru a se întreține în România.

Oricum, Humis rămâne descalificat ca atlet pentrucă atletismul grec este amator.

VALSAMAKIS

Kispest învingător în Franța

Paris, 6. — Azi a avut loc aci un match internațional de football, în care echipa ungară Kispest a dispus de Red Star cu 3:2.

A.G.E.R. a învins Astra Română cu 3-2 (1-1)

MORENI, 6 (prin telefon). — Echipa bucureșteană A. G. E. R. a jucat azi în localitate cu Astra Română un match amical pe care gazdele l'au câștigat cu 3:2 (1:1).

Punctele au fost înscrise de Ghidriceanu pentru învingători și Lăpușneanu pentru învinși.

Către sfârșit matchul a degenerat într'o mită de brutalități.

Macabi a învins la limită pe Traian-Tighina

CHIȘINAU, 6 (prin telefon). Noua promovată în divizia B. Macaby a jucat azi un match amical cu Traian din Tighina de care a dispus cu 2:1 (1:0).

Punctele au fost înscrise de Hoffmann și Glück pentru Macaby și Ciobanu pentru Traian.

Doi ani dela moartea LUI RADU OTTULESCU

Eri s'au împlinit doi ani dela moartea lui Radu Ottulescu.

Dimineața s'a oficiat la Biserica Albă în prezența familiei și a unui important număr de sportivi un parastas pentru odihna sufletului regretatului dispărut.

In hipism, Radu Ottulescu a fost o personalitate de seamă. De o indiscutabilă competință dublată cu o mare pasiune, Radu Ottulescu a militat mulți ani pe tărâmul hipic.

A fost unul din pionierii publicisticei sportive și a condus diverse reviste de această specialitate. In gazetăria hipică a însemnat un mare talent, activitatea lui în acest domeniu, foarte prodigioasă, fiind unanim apreciată.

INFORMAȚII

ERI LA BANEASA-TRAP

● AU FOST distanțați:

Turla, în premiul Râmnicul Vâlcea, pentru mers neregulat.

Jack dela locul al patrulea în premiul Noordwyk, pentru galop la sosire.

Spic, în aceeași cursă, pentru mers neregulat.

Chiot dela locul al doilea, în premiul Băeților, pentru galop la sosire.

Vrăjitor, în premiul Neptun, pentru galopuri repetate.

Guardian Gil, în premiul Nicaragua, pentru mers neregulat.

Pinkerton, în prima repriză a premiului Rușovăț, pentru galopuri repetate.

Sultana, în cealaltă repriză a premiului Rușovăț, pentru galop la sosire.

● DULCINEEA și GAROFIȚA au fost retrase din premiul Fetelor, după ce se prezentasedă sub ordinele starterului. Prima deoarece a refuzat să plece, iar cealaltă pentrucă galopând, a rupt sulkiul, trântindu-și conducătoru.

● ȘI-AU IMBUNATAȚIT recordul carierii:

Bandit II, cu 1,9 secunde; noul record, 1.35.2

Crăiasa, cu 0,7 secunde, noul record, 1.37.4

Elisor, cu 0,5 secunde, noul record, 1.36.7.

● AU FOST amendați:

M. Pavlic, cu 500 lei, pentrucă a intrat în benzi cu Ninon, în premiul Nippon.

A. Padoleacov, cu 200 lei, pentru nesupunere la start în premiul Fetelor, unde condusea pe Veturia.

Ionescu Bordei, cu 200 lei, pentrucă a scos târziu din padock, pe Kundry, în premiul Luschl.

E. Fischer cu 500 lei, pentrucă a intrat în benzi cu Rugina, în a doua repriză a premiului Rușovăț.

D-ra C. Cristodorescu cu 500 lei pentrucă nu a ținut linia cu Peter Worty, în prima repriză a premiului Rușovăț.

● LA EVENT s'au plătit cotele:

LA TRIBUNA:

Epoca-Dorka 18.
Jolly-Tufănica 155.
Tufănica-Victor 5500.
Bandit II-Kundry 71.
Ben-Hur-Dor de Ducă 462.

LA PELUZA:

Epoca-Dorka 23.
Jolly-Tufănica 207.
Tufănica-Victor 150 câmp.
Bandit II-Kundry 63.
Ben-Hur-Dor de Ducă 530.

● URMATORII trăpași de doi ani au stabilit primele performanțe din carieră:

Jolly, la 1.43.6
Aurica, la 1.43.7.
Chiquitto, la 1.47.5.
Veturia, la 2.01.8.
Chilipir, la 1.50.6.
Victor, la 1.46.1.
Ciuruc, la 1.51.5.
A 1, la 1.52.1.

Colombo neplasat Sâmbătă la Budapesta

El a terminat ultimul, într'un lot select. Alergarea a fost câștigată de Barsony

In cadrul reuniunii de Sâmtă, dela Budapesta, s'a disputat premiul Igazgatosagi, la al cărui start s'a prezentat și pensionarul d-lui T. Câmpeanu, Colombo.

Cursa s'a desfășurat pe 1300 de metri, alocația fiind de 8000 pengö.

Colombo a alergat într'un lot foarte select, astfel performanța lui fiind explicabilă. Fiul lui Balbinus a terminat ultimul.

Proba a fost câștigată de Barsony, topweightul lotului. El este cotat printre cei mai buni flyeri din Ungaria. Al doilea s'a plasat Rianas, care primea dela câștigător un kilogram. Al treilea a fost Alcm.

Colombo a fost botomweight, cu 50 kg. El a fost încălecat de Csuto.

Primii trei sosiți au fost favoriții cursei.

Primul favorit a fost Alom, urmat de Barsony și Rianas.

Rezultatul este următorul:
1. BARSONY 62 Balog
2. Rianas 61 Klimscka
3. Alom 53½ Weissbach

Neplasați: Hös 62 (Esch), Jonathan 57½ (Gutai), Abraud 54½ (Taman) și Colombo 50 (Csuta).

DIVERSE

● NACELLE D'OR a fost trimisă la herghelia d-lui P. Patac. Iapa este plină cu Defenser.

● W. GILL a plecat în Polonia. In lipsa lui, grajdul va fi condus de Jean Gill.

● SPIC a trecut în antrenament la Dobrescu.

● TAINA și BLONDELLA, proprietatea d-lui B. Marcu vor fi conduse în probele publice de D. Dobrescu.

● AZI se fac la secretariatul societății hipice române angajamentele pentru reuniunea de Duminecă.

● PARMA a fost prezentată lui Amilkar.

● LA HERGHELIA d-lui Tulceanov se află o frumoasă foală din Decision și Vegré.

Ieri dimineață pe hipodromul Băneasa - Trap

JOLY ȘI VICTOR AU CAȘTIGAT ALERGARILE MANJILOR

Ben Hur a învins pe Uța. – Kundry, câștigătoare în premiul Nicaragua
Dor de Ducă, Dorka și Epoca în formă

A doua reuniune disputată dimineața, ca și precedenta, s'a bucurat de o deplină reușită. Un mare număr de spectatori a asistat la desfășurarea unui program de excelentă calitate care a oferit un fapt capital: debutul trăpașilor de doi ani.

In succesul mereu mai accentuat al reuniunilor de trap este și dovada atașamentului publicului pentru acest gen de alergări.

MANJII AU DEBUTAT MULȚUMITOR

După cum afirmam mai sus, faptul de seamă al reuniunei de care ne ocupăm a fost debutul doi anilor.

Am scris în câteva din numerile trecute ale ziarului nostru că în această privință s'a înregistrat un cert progres, crescătoria indigenă progresând. Afirmațiunile noastre s'au adeverit aproape integral. Eri au intrat în arenă o seamă de tinere elemente impecabil conformate, cu origini alese cari au difuzat certe calități.

S'ar putea obiecta de către unii că recordurile nu sunt prea faimoase, deci o scădere. Este însă fapt constatat că la primele încercări, la o apreciere, recordul nu contează într'o măsură hotărîtoare.

Aparențele momentane sunt favorabile tinerei generații. După încă două sau trei probe, desigur că se vor putea formula constatări mai certe.

In premiul Fetelor, au fugit câteva mânze frumoase. Joly a repurtat o victorie muncită, dispunând după mare luptă de Aurica.

La acest rezultat, pregătirea diverselor candidate a contat decisiv.

Independent de aceste circumstanțe, trebue să conchidem că Joly este valoroasă. Iapa grajdului Sterea, foarte frumoasă, a produs o deosebită impresie cunoscătorilor. Probabil că va face carieră rodnică. Aurica, o iapă precoce i-a opus o dârză rezistență. La doi ani pensionara lui Gramm este capabilă de frumoase performanțe.

Chiquita, o fiică a consacratului reproducător Windspiel, a ocupat locul al treilea. Se resinte desigur depe urma faptului că a fost întreruptă din lucru. Are însă o frumoasă alură.

Premiul Băeților a reunit la plecare câteva exemplare

D. T. TASSOPOL
proprietarul și antrenorul lui Ben Hur

de valoare. In padoc, majoritatea concurenților au produs multă admirație, fiind bine conformați cu aplomburi pronunțate și voinici.

A câștigat Victor, un fiu al lui H. P. cu Veverița. Câștigătorul s'a remarcat prin caracter foarte docil, printr'o alură corectă și elastică.

Indiscutabil că este un element de viitor. Din partea lui se poate sconta meritorii succese.

Chiot a dovedit că este dotat cu viteză. Mult timp a lăsat impresia că va câștiga.

Nervos însă, cum sunt dealtfel în genere debutanții, a greșit, pierzând o cursă care mult timp a părut la dispoziția lui. In orice caz, s'a comportat ca un element de valoare, ca un cal dotat cu multe calități. Fără discuție că va fi unul din leaderii generației.

Al treilea plasat Chilipir și el s'a impus. Pare să fie cel puțin egal de util ca și fratele său.

Voinicu, care descinde din Wapiti și Dolly este încă verde. Din această cauză momentan nu-și poate valorifica calitățile.

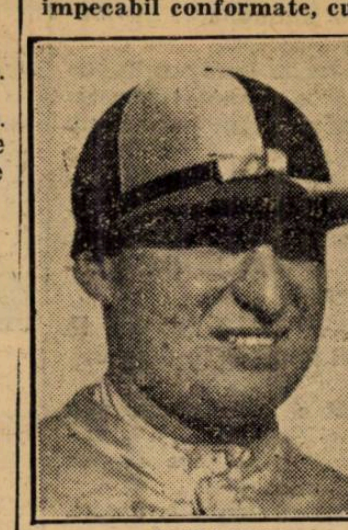

E FISCHER
a susținut energic pe Rugina

Ne-a mai plăcut A 1, un reușit produs al lui Aspern cu Chop Suey. Dacă n'ar fi greșit imediat după plecare, desigur că ar fi contat efectiv în cursă.

L. GRUENWALD
conducătorul iepei Dorka

BEN-HUR A INVINS PE UȚA

Premiul Nicaragua a prilejuit o cursă disputată. Lupta dintre Uța și Ben Hur a fost dârză. Roaiba a condus cursa până pe ultimii zeci de metri, unde surul insistent solicitat a obținut un infim avantaj. Victoria armăsarului d-lui Tassopol este deosebit de elogioasă dacă avem în vedere faptul că a întrecut pe Uța la egal.

Odihna la care a fost supus, i-a priit.

Fiind în progres de formă, la viitoarea eșire se va arăta mai bun și n'ar fi exclus ca'n curând să atingă valoarea maximă. Uța deși învinsă, a fugit bine. Nu trebue neglijat faptul că reintra și nu beneficia de pregătirea necesară. Din această cauză dealtfel a fost întrecută la urmă, când insuficiența pregătirei și-a spus cuvântul.

D. DOBRESCU
conducătorul iepei Kundry

KUNDRY A CAȘTIGAT PREMIUL LUSCHL

Kundry a reușit să-și găsească cursa în premiul Luschl, repurtând o victorie netă. După prima trecere prin fața tribunei, victoria fiicei lui Ostap nu făcea dubiu. Vom remarca condiția ei. Pare readusă la valoarea maximă.

O mențiune pentru Pleava care a condus mult timp cursa. Fără cele două greșeli comise, sura ar fi întins serios pe Kundry.

TUFANICA IN PROGRES

In accentuat progres s'a comportat Tufănica în premiul Noordwyck. Efectuând un parcurs corect, iapa grajdului Sterea a obținut avantajul pe linia dreaptă, corectându-și recordul carierei.

VICTORIA IEPEI DORKA

Premiul Nippon a oferit o frumoasă întrecere între Dorka și Ninon. Pensionara lui Grunwald a luptat curajos pe linia dreaptă și a obținut avantajul. Se menține în mare formă.

BANDIT II, DOR DE DUCA ȘI RUGINA AU MARCAT COMPORTARI MERITORII

Peste așteptări au fugit Bandit II, Dor de Ducă și Rugina. Armăsarul tânăr a obținut o victorie grea în premiul Neptun, dispunând în ultimele fuleuri de Crăiasa și ameliorându-și recordul carierei.

Dor de Ducă a confirmat excelenta formă în care se află reușind să câștige prima repriză a Rușovăț. Fiul lui Jeles se află în plin progres.

Rugina își revine.

Cote mari, outsideri și rezultate importante

SURPRIZE ȘI COTE MARI

Caracteristica rezultatelor a fost eșecul favoriților și implicit cotele mari. Astfel la event combinația Tufănica-Victor a repurtat 5500 lei.

Rezultatul și descrierea alergărilor

566. Premiul RAMNICUL VALCEA — Condiție (1/1)
(9,27) 9.000, 2.300, 1.000, 700 lei

546 EPOCA	1	1780	2.57^{7}	1.39^{8}	Crotenco	10	10
551 Urganda	2	1760	57^{9}	41^{4}	Zabelin	65	80
559 Lut	3	1700	3.05^{4}	49^{1}	Gaidaev	10	10
560 Victoria	4	1700	07^{2}	50^{1}	Corol	131	80
556 Turla		1740	—	—	Slobozenco	—	—[1]

1) Dist. pt. mers neregulat.

EPOCA (Badea Petre și Egetlen) aparține d-lui L. Rousso și este antrenată de I. Crotenco.

Primă de crescător, lei 900, d-lui L. Rousso.

Cotele: Tribună, 10; 12, 20. Peluză, 10; 12, 14 lei.

Epoca a trecut repede în frunte și nu a mai putut fi ajunsă d Urganda. Lut al treilea.

567 Premiul NIPPON — Condiție (1/10)
(9,51) 12.000, 3.700, 1.500, 800 lei

561 DORKA	1	2160	3.10^{6}	1.28^{2}	Grünwald	16	17
562 Ninon	2	2200	10^{8}	26^{7}	Pavlic	26	26
539 Tutun	3	2160	12^{3}	29	Slobozenco	40	38
561 Catinca	4	2140	14^{8}	31	Ghinea	462	265

DORKA (Ostap și Diva) aparține Grajdului Admü și este antrenată de L. Grünwald.

Cotele: Tribună, 16; 11, 12. Peluză, 17; 13. 12. Event: Trib 18. Peluză, 23:10 lei.

Catinca rămâne în fruntea plutonului până în ultimul ocol, unde galopează și este întrecută de toți concurenții. Pe linia dreaptă, fruntașul Tutun galopează, iar Dorka dispune la luptă de Ninon

568. Premiul FETELOR — Grupă
(10,15) 14.000, 4.000, 2.000, 1.000 lei

— JOLY	1	1100	1.54	1.43^{6}	Gaidaev	16	24
— Aurica	2	1100	54^{1}	43^{7}	Gram	244	200
— Chiquita	3	1100	58^{2}	47^{5}	Grünwald	23	18
— Veturia	4	1100	14	2 01^{8}	Podoleacov	1618	668
— Porunca		1100	18^{3}	05^{7}	Cristodorescu	966	429
— Garofița		1100	—	—	Fischer	84	55[1]
— Dulcinea		1100	—	—	Thal	550	353[2]

1) Garofița și Dulcinea au fost retrase din alergare după ce intraseră sub ordinele starterului.

Joly (Johannes și Peggy II) aparține Grajdului Sterea și este antrenată de J. Marcu.

Primă de crescător, lei 1400, d-lui B. Grădănescu.

Cotele: Tribună, 16; 14, 34. Peluză, 24; 19, 37.

După două plecări false, Joly pornește în frunte urmată de Aurica și Chiquita. Această ordine se menține pe întregul parcurs, Joly câștigând la luptă mare asupra iepei Aurica.

569. Premiul NOORDYK — Performanță
(10,43) 9.000, 2.300, 1.000, 700 lei

557 TUFANICA	1	1760	2.39^{7}	1.30^{5}	Gaidaev	103	85
548 Floare	2	1740	40^{2}	32^{1}	Drăgotescu	274	222
63 Redea	3	1740	40^{8}	32^{4}	Zabelin	138	125
564 Zamora	4	1720	41^{6}	34	Ghinea	142	113
549 Legionar		1760	43	32^{6}	Slobozenco	242	165
541 Peter Gordon		1740	44^{7}	34^{7}	Corol	141	95
— Jack		1700	41^{5}	35	Fischer	13	14[1]
554 Spic		1740	43^{6}	34	Gram	136	134[2]

1) Dist. 4 pt. galop sosire.
2) Dist. 7 pt. mers neregulat.

TUFANICA (Ossory și Turda) aparține Grajdului Sterea și este antrenată de J. Marcu.

Cotele: Tribună, 85; 25, 42, 32. Peluză, 103; 20, 31, 27. Event: Tribună, 155. Peluză 207:10 lei.

Jack conduce pentru puțin timp, apoi galopează și este depășit de Zamora, Floare, Redea și Tufănica. Pe partea opusă tribunei galopează și Zamora, iar pe linia dreaptă, Tufănica dispune ușor de Floare și Redea.

570. Premiul BAEȚILOR — Grupă
(11,10) 14.000, 4.000, 2.000, 1.000 lei

— VICTOR	1	1100	1.55^{6}	1.45^{1}	Corol	432	323
— Chilipir	2	1100	2.01^{7}	50^{6}	Crotenco	25	25
— Ciuruc	3	1100	02^{6}	51^{5}	Gaidaev	211	320
— A. 1	4	1100	03^{3}	52^{1}	T. Marcu	42	64
— Allah		1100	06^{9}	55^{4}	Ghinea	93	55
— Voinicu		1100	07^{3}	55^{7}	Andreyewsky	274	82
— Chiot		1100	1.55^{6}	45^{1}	Fischer	39	60[1]
— Avion		1100	2.05	53^{6}	Pavlic	80	109[2]

1) Dist. 2 pt. galop sosire.
2) Dist. 6 pt. galop sosire.

VICTOR (H. P. și Veverița) aparține Grajdului Slănic și este antrenat de S. Corol.

Prime de crescători: lei 1.400 d-nei M. Neguț; lei 400 d-lui A. Paul; lei 200 d-lui B. Grăjdănescu; lei 100 d-nei S. Ghika.

Cotele: Tribună, 432; 45, 15, 27. Peluză, 323; 53, 16, 28. Event: Tribună, 5500. Peluză 150 câmp.

Chiot preia comanda, urmat de Victor, Chilipir și Ciuruc. Ordinea aceasta rămâne neschimbată până în apropierea sosirii unde Chiot galopează și Victor câștigă alergarea, urmat de Chilipir și Ciuruc.

571. Premiul NEPTUN — Handicap
(11,35) 9.000, 2.300, 1.000, 700 lei

551 BANDIT II	1	1740	2.45^{6}	1.35^{2}	Pavlic	32	26
551 Crăiasa	2	1700	cap	37^{4}	Marcenco	138	131
551 Elișor	3	1720	46^{3}	36^{7}	Gaidaev	119	95
552 Hispano	4	1740	50^{5}	38	Zabelin	37	65
542 Cilly Hanover		1740	51^{7}	38^{7}	Voronin	68	109
551 Cina		1720	53^{7}	41	Tassopol	38	31
509 Vrăjitor		1740	3.04^{8}	45^{9}	Weich	159	75[1]

1) Dist. 7 pt. mers neregulat.

BANDIT II (H. P. și Dunărea) aparține d-lui C. I. Gabroveanu și este antrenat de N. Pavlic.

Cotele: Tribună, 32; 26, 52. Peluză, 26; 22, 37 lei.

Crăiasa conduce alergarea urmată de Elișor și Bandit II. Ordinea aceasta nu suferă nici o modificare până la mijlocul liniei drepte unde Elișor rămâne, iar Bandit II dispune la mare luptă de Crăiasa.

572. Premiul LUSCHL — Handicap
(11,58) 12.000, 3.700, 1.500, 800 lei

558 KUNDRY	1	2240	3.16^{3}	1 27^{6}	Bordei	16	21
547 Pock	2	2240	17^{3}	28^{1}	Gaidaev	84	87
553 Pleava	3	2200	17^{5}	29^{8}	Pavlic	107	85
553 Margaret T.	4	2240	18^{8}	28^{5}	Terehov	62	64
563 Champion jr.		2220	18^{4}	29^{4}	Ghinea	55	43
563 Brebenea		2 '00	19^{3}	30^{6}	Crotenco	114	69
558 Kamaa		2200	19^{6}	30^{7}	Grünwald	107	85

KUNDRY (Ostap și Victoria Wata) aparține Gradului Buciumeni și este antrenată de St. Ionescu-Bordei.

Cotele: Tribună, 16; 15, 27. Peluză, 21; 15, 22 lei. Evest: Trib. 71. Peluză, 63:10 lei.

Pleava conduce plutonul până în ultimul ocol, unde galopează și cedează comanda iepei Kundry, care nu mai poate fi ajunsă de Pock, venit puternic. A treia Pleava.

573. Premiul NICARAGUA — Record
(12,21) 12.000, 3.700, 1.500, 800 lei

561 BEN HUR	1	2140	3.09	1.28^{3}	Tassopol	76	130
200 Uța	2	2140	09^{3}	28^{4}	Pavlic	15	15
563 Blondella	3	2160	10^{8}	28^{4}	Dobrescu	87	68
558 Havana	4	2240	12^{3}	25^{8}	Andreyewsky	280	193
547 Jarvis		2160	cap	29	Ghinea	200	154
563 Sam Worthy		2180	14^{4}	29^{2}	Corol	218	160
563 Nation		2180	17^{8}	30^{7}	Gaidaev	282	272
563 Coconaș		2120	27^{6}	37^{9}	Marcenco	63	53
555 Guardian Girl		2140	17	32^{1}	Fischer	63	53[1]

1) Dist. 7 pt. galopuri repetate.

BEN HUR (H. P. și Bien Aimée (aparține d-lui T. Tassopol și este antrenat de proprietar.

Primă de crescător, lei 1200, moșt. M. Andreyevsky și V. Andreyevsky.

Cotele: Tribună, 76; 16, 13, 16. Peluză, 130; 17, 14, 16 lei.

...ce repede de Coconaș, și conduce urmată de Ben Hur și Blondella. Această ordine rămâne neschimbată până în vecinătatea potoului, unde Ben Hur se desprinde în câștigător.

574. Premiul RUSOVAȚ — Handicap — Repriza I-a
(12,45) 10.000, 3.000, 1.200, 800 lei

557 DOR DE DUCA	1	2120	3.21^{1}	1.34^{9}	Slobozenco	75	57
557 Bețiv	2	2140	21^{7}	34^{3}	Gram	106	86
565 Lăcrămioara	3	2140	22^{3}	34^{6}	Crotenco	35	37
565 Bruma II	4	2180	23^{2}	33^{2}	Lucan	76	96
565 Dolly Worthy		2160	23^{4}	34^{2}	Corol	34	44
554 Peter Worthy		2140	27^{2}	36^{8}	Cristodorescu	771	426
— Nutza Worthy		2120	31^{2}	39^{6}	Tassopol	58	57
564 Primăvara		2100	33^{4}	41^{6}	Dobrescu	109	100
564 Pinkerton		2120	27^{3}	37^{3}	Gavrilescu	243	237[1]

1) Dist. 7 pt. galop sosire.

DOR DE DUCA (Jeles și Țuică) aparține d-lui N. Stănciulescu și este antrenat de Slobozenco.

Cotele: Tribună, 75; 14, 18, 13. Peluză, 56; 17, 29, 17. Event: Tribună, 462. Peluză, 530:10 lei.

Peter Worthy conduce alergarea urmat de Dor de Ducă. Dolly Worthy, Lăcrămioara și Bețiv. In ultimul ocol, Peter Worthy rămâne, iar Dolly Worthy galopează. Pe linia dreaptă, Dor de Ducă rezistă atacului dat de Bețiv și Lăcrămioara, care se plasează.

575. Premiul RUSOVAȚ — Handicap — Repriza II-a
(13.10) 10.000, 3.000, 1.200, 800 lei

544 RUGINA	1	2160	3.18^{6}	1.31^{9}	Fischer	71	65
556 Vuet	2	2200	19^{7}	30^{7}	Tassopol	36	36
565 Pacahantos	3	2180	19^{8}	31^{7}	Ghinea	26	27
552 Mura II	4	2120	20^{6}	34^{6}	Dumitrescu	88	83
565 Leu		2180	20^{6}	32	Marcenco	—	—
557 Sonia Worthy		2180	22^{6}	32^{9}	Corol	82	94
564 Taina		2140	23^{7}	35^{2}	Dobrescu	109	98
556 Barza		2140	31^{1}	38^{6}	Andreyewsky	118	108
557 Sultana.		2160	27^{8}	36^{2}	Zabelin	212	181[1]

1) Dist. 8 pt. galop sosire.

RUGINA (Volo Worthy și Rândunica) aparține d-lui Dr. I. Pantelimon și este antrenată de E. Marcenco.

Cotele: Tribună, 71; 15, 14, 12. Peluză, 65; 15, 16, 14.

Mura II conduce alergarea urmată de Rugina, Taina și Vuet. Pe partea opusă tribunei, Mura II și Taina galopează iar Rugina rezistă cu succes atacului dat de Vuet. A treia Pacahantos.

Programul de toamnă al Jockey Clubului

Continuăm publicarea programului meetingului de toamnă de la Băneasa.

V. **Premiul Ch. Vivian.** Pr. I, 100.000 lei; pr. II, 20.000 lei (L. D.). Pentru armăsari și iepe din orice țară, de 2 ani și mai sus. Greutate: 2 ani 52½ kg., 3 ani 63½ kg., 4 ani și mai sus 64 kg.

Intrare 250 lei până la 19 Septembrie. Incă 500 lei pentru caii neretrași până la 31 Octombrie. Intrare directă 2.250 lei până la 31 Octombrie.

VI. **Premiul Bandit.** (Handicap). Pr. I, 30.000 lei; pr. I, 7.500 lei; pr. III, 3.700 lei; pr. IV, 1.800 lei. Dist. 2200 m. (P. V.). Pentru orice cai din orice țară, de 3 ani și mai sus, cari n'au câștigat în anul curent un premiu de 70.000 lei, nici o sumă de 175.000 lei. Publicarea greutăților la 1 Noembrie.

Intrare 90 lei pân ăla 31 Octombrie. Incă 135 lei pentru caii neretrași până la 2 Noembrie

ZIUA XX-a
JOI 9 NOEMBRIE

I. **Premiul Monrose.** (Alergare de vânzare). Pr. I, 20.000 lei; pr. II, 5.000 lei ;pr. III, 2.500 lei; pr. IV, 1.200 lei. Dist. 1500 m. (P. I.). Pentru orice cai, din orice țară, de 3 ani și mai sus cari n'au câștigat în anul curent o sumă de 60.000 lei și sunt de vânzare pentru 70.000 lei. Greutate: 3 ani 59½ kg., 4 ani și ma isus 61 kg. Pentru fiecare 10.000 lei declarat mai puțin de vânzare se va prim: câte 2½ kg. descărcare până la minimum de vânzare 10.000 lei. Pentru fiecare sumă de 20.000 lei câștigată în anul curent se va lua câte 1½ kg. Câștigătorul dela 1 Septembrie a. c., va mai lua 1½ kg. supragreutate de fiecare alergare câștigată. Caii cari n'au câștigat în anul curent, primesc 3 kg., iar acei cai maiden 6 kg. descărcare.

Intrare 60 lei până la 3 Noembrie. Incă 90 lei pentru caii neretrași până la 7 Noembrie.

II. **Premiul Lisbem.** (Welter handicap). (Repriza I-a). Pr. I, 22.000 lei; pr. II, 5.500 lei; pr. III, 2.700 lei; pr. IV, 1.300 lei. Dist. 1600 m. (P. N.). Pentru orice cai din orice țară, de 3 ani și mai sus cari n'au câștigat în anul curent o sumă de 120.000 lei, nici un premiu de 60.000 lei. Greutate minimă 45 kg. Publicarea greutăților la 6 Noembrie.

Intrare 75 lei până la 3 Noembrie, ncă 100 lei pentru caii neretrași până la 7 Noembrie.

III. **Premiul Lisbem.** (Welter handicap). (Repriza I-a). Pr. I, 22.000 lei; pr. II, 5.500 lei; pr. III, 2.700 lei; pr. IV, 1.300 lei. Dist. 1600 m. (P. N.). Pentru caii cari după acceptarea greutăților sunt în a doua parte, adică spre greutatea minimă.

IV. **Premiul Arnota.** (Alergare mixtă). Pr. I, 30.000 lei; pr. II, 7.500 lei; pr. III, 3.700 lei; pr. IV, 1.800 lei. Dist. 2200 m. (P. V.). Pentru orice cai din orice țară, de 3 ani și mai sus cari n'au câștigat în anul curent o sumă de 150.000 lei, nici un premiu de 70.000 lei. Greutate: 3 ani 51½ kg., ani și mai sus 55 kg. Orice câștigător în anul curent va lua 1½ kg. pentru fiecare sumq de 35.000 lei câștigată. Câștigătorul în anul curent al unui premiu de 40.000 lei mai ia 1½ kg. supragreutate, de 60.000 lei 3 kg. Caii cari n'au câștigat în anul curent un premiu de 30.000 lei, primesc 2½ kg. Caii puși de vânzare pentru 75.000 lei primesc 2½ kg.: pentru 50.000 lei 5 kg.

Intrarea 90 lei până la 3 Noembrie. Incă 135 lei pentru caii neretrași până la 7 Noembrie.

V. **Premiul Flam.** (Welter handicap). (Repriza I-a). Pr. I, 22.000 lei; pr. II, 5.500 lei; pr. III, 2.700 lei; pr. IV, 1.300 lei. Dist. 1300 m. (L. D.). Pentru orice cai de 2 ani cari n'au câștigat o sumă de 90.000 lei nici un premiu de 50.000 lei. Greutate minimă 45 kg. Publicarea handicapului ,la 6 Noembrie.

VI. **Premiul Flom.** (Welter handicap). (Repriza II). Pr. I, 22.000 lei; pr. II, 5.500 lei; pr. III, 2.700 lei; pr. IV, 1.300 lei. Dist. 1300 m. (L. D.). Pentru caii cari după acceptarea greutăților sunt în a doua parte, adică spre greutate minimă.

ZIUA XXI-a
DUMINICĂ 12 NOEMBRIE

I. **Premiul Spetează.** (Alergare de vânzare). Pr. I, 20.000 lei; pr. II, 5.000 lei ;pr. III, 2.500 lei; pr. IV, 1.200 lei. Dist. 1000 m. (L. D.). Pentru orice cai din orice țară, de 2 ani, cari n'au câștigat o sumă de 50.000 lei și sunt de vânzare pentru 90.000 lei. Greutate 57 kg. Caii puși de vânzare pe un preț inferior vor primi câte 2 kg. pentru fiecare 10.000 lei mai puțin declarat de vânzare până la minimum de vânzare 20.000 lei. Pentru fiecare sumă de 20.000 lei câștigată în anul curent se va lua câte 2½ kg. încărcare. Câștigătorul unui premiu de 35.000 lei în anul curent va mai lua 2 kg. supragreutate. Caii maiden primesc 2½ kg. descărcare.

Intrarea 60 lei până la 7 Noembrie. Incă 90 lei pentru caii neretrași până la 9 oembrie.

II. **Premiul Parfumeuse.** (Handicap de vânzare). Pr. I, 20.000 lei; pr. II, 5.000 lei; pr. III, 2.500 lei; pr. IV, 1.200 lei. Dist. 1700 m. (P. N.). Pentru orice cai din orice țară, de 3 ani și mai sus, cari n'au câștigat în anul curent o sumă de 70.000 lei. Caii publicați cu 64 kg. sau mai mult sunt de vânzare pentru 60.000 lei. Pentru fiecare 1 kg. mai puțin prețul de vânzare se va scădea cu 2.000 lei. Handicapul se va publica la 8 Noembrie.

Intrarea 60 lei până la 7 Noembrie. Incă 90 lei pentru caii neretrași până la 9 Noembrie.

III. **Premiul Anin.** (Welter handicap). Pr. I, 22.000 lei; pr. II, 5.500 lei; pr. III, 2.700 lei; pr. IV, 1.300 lei. Dist. 1400 m. (P. I.). Pentru orice caj din orice țară de 3 ani și mai sus, cari n'au câștigat în anul curent o sumă de 120.000 lei, nici dela 1 Septembrie două premii de 30.000 lei. Greutatea minimă 45 kg. Publicarea greutăților la 8 Noembrie.

Intrarea 60 lei până la 7 Noembrie. Incă 90 lei pentru caii neretrași până la 9 Noembrie.

III. **Premiul N. Filipescu.** Pr. I, 80.000 lei; pr. I, 16.000 lei; pr. III, 8.000 lei; pr. IV, 4.000 lei. Dist. 1700 m. (P. N.). Pentru caii din orice țară, de 2 ani. Greutate 57 kg.

Intrare 220 lei până la 29 Septembrie. Incă 380 lei pentru caii neretrași până la 7 Noembrie. Intrare directă 1.550 lei până la 7 Noembrie.

IV. **Premiul Municipiului București.** (Oferit de Municipiul București). Pr. I, 60.000 lei; pr. II, 12.000 lei; pr. III, 6.000 lei; pr. IV, 3.000 lei. Dist. 2200 m. (P. V.). Pentru orice cai din orice țară de 3 ani și mai sus, cari n'au câștigat în anul curent un premiu de 100.000 lei nici o sumă de 250.000 lei. Greutate: 3 ani 53½ kg., 4 ani și mai sus 57 kg. Câștigătorul în anul curent al unui premiu de 40.000 lei va lua 1½ kg.; a două premii de 40.000 lei sau unuia de 60.000 lei sau unei sume de 125.000 lei, 3 kg.; a două de 50.000 lei, al unuia de 70.000 lei sau unei sume de 175.000 lei 4½ kg.; unei sume de 225.000 lei 6 kg. Caii cari n'au câștigat în anul curent un premiu de 35.000 lei primesc 2 kg.

Intrare 160 lei până la 31 Octombrie. Incă 280 lei pentru caii neretrași până la 7 Noembrie. Intrare directă 1250 lei până la 7 Noembrie.

VI. **Premiul Zbârcea.** (Handicap). Pr. I, 30.000 lei; pr. II, 7.500 lei; pr. III, 3.700 lei; pr. IV, 1.800 lei Dist. 1200 m. (L. D.). Pentru orice cai di norice țară, de 3 ani și mai sus cari n'au câștigat în anul curent o sumă de 175.000 lei. Handicapul se va publica la 8 Noembrie.

Intrarea 90 lei până la 7 Noembrie. Incă 135 lei pentur caii neretrași până la 9 Noembrie.

(Va urma)

Calendarul galopului

TOAMNA

Septembrie: 3, 8, 10, 14, 17, 21, 24, 28.

Octombrie: 1, 5, 8, 12, 15, 19, 22, 26, 29.

Noembrie: 2, 5, 9, 12, 16, 19.

Jocul austriac de ieri, s'a închis la 278.090 lei

Jocul austriac de eri dimineață dela Băneasa Trap, care a început cu 224.680 lei, a ajuns la 278.090 lei, sumă la care s'a închis.

Prima triere mai serioasă a făcut-o Victor, un alt mare număr de buletine închizându-le Ben Hur.

Pariul nu s'a închis decât după victoria lui Dor de Ducă, în repriza a doua a premiului Rușovăț.

Va continua Miercuri.

ATLETISM

Ludovic Gall (I. A. R.) a câștigat Marathonul Național

Clubul Venus și-a însușit două titluri, iar Viforul Dacia unul cu campionatul de Ștafetă. Stoichițescu conduce după prima zi la decathlon

Brașov, 6 (dela trimisul nostru special). — *Un concurs atletic la Brașov constitue întotdeauna pentru mine un prilej de plăcută aducere aminte a unor timpuri frumoase petrecute în mijlocul atleților români.*

Am cunoscut Brașovul ca concurent pe stadionul atât de pitoresc așezat în valea Răgădului, am apreciat sportivitatea acestui oraș organizând prima mare reuniune internațională, am revăzut apoi în fiecare an Brașovul asistând la numeroasele meetinguri ce s'au organizat fie la olimpia, fie acum în anii din urmă pe stadionul Municipal.

De pitorescul oraș așezat în Câmpia Bârsei vedeți deci că mă leagă amintiri și fapte care mă fac să fiu prezent ori când aud de un concurs ce se organizează în acest oraș.

UN CENTRU ATLETIC CARE DISPARE

In istoria atletismului românesc Brașovul își are un trecut glorios, el numără realizări care stau la baza însăși a mișcării atletice românești.

Am cunoscut mișcarea atletică brașoveană sub toate aspectele sub care ea s'a manifestat dela Unire încoace.

Am cunoscut epoca de glorie a Răgădului cu acele concursuri și performanțe excelente pentru vremurile de atunci, am văzut la lucru apoi pe brașoveni în perioada 1929—1934 când o conducere pricepută și entuziastă a realizat atâtea lucruri frumoase și am asistat și la decăderea treptată și nemeritată a acestui centru care culminează în zilele noastre prin lipsa oricărui interes din partea oficialităților și absența cluburilor dela orice preocupare sportivă.

CUM S'AU DESFAȘURAT PROBELE ATLETICE DE ERI

Fără a se bucura de nicio publicitate, disputându-se într'o indiferență totală a publicului brașovean și celui vizitator, ziua de Duminică nu a putut strânge pe stadionul din Brașov decât un grup de tineri, în majoritate elevi prieteni ai concurenților. Nu trebue să uităm că la Brașov se disputau nu mai puțin de trei campionate naționale!

A lipsit publicul! au lipsit oficialii — cu excepția d-lui Baicu-Konig-Fesci - Havalet - Căpățână-Petrescu - Kiseley - Lăzărescu, au lipsit și concurenții (ștafetele au întrunit două și trei echipe la start).

UN DECATHLON POPULAT DAR MAI ALES DISPUTAT

Capionatul național de decathlon din acest an am avut dreptate când am spus că se va caracteriza printr'un număr mare de concurenți și printr'o dispută aprigă pentru titlu. Intr'adevăr după consumarea celor cinci probe ce alcătuesc programul primei zile, clasamentul este următorul:

1	Stoichițescu	3086	puncte
2	Ciaclau	3077	„
3	Kreisel	3045	„
4	Jekel	3019	„
5	Krupka	2893	„
6	Schuller	2810	„
7	Drimus	2774	„
8	Neumann	2736	„
9	Falcoianu	2592	„
10	Matei	2499	„
11	Kiss	2349	„

Patru atleți au depășit 3000 de puncte ceea ce nu este chiar atât de slab.

Surpriza zilei a constituit-o excelentul clasament a lui Stoichițescu — transformat peste noapte în decathlonist — este drept talentatul atlet al Șoimilor a avut în prima zi probele lui: 100, lungime și înălțime cu totul altfel se va prezenta situația astăzi, când va fi greu să-și mai mențină avansul având handicapul aruncărilor, prăjinei și cursei de 1500 m.

Ciaclan confirmând speranțele puse, a făcut în asamblu performante superioare celor de anul trecut.

Kreisel pe care noi l-am menționat ca fiind un atlet cu șanse s'a impus și astăzi poate răsturna multe socoteli.

Un atlet a cărui forțe le-am ignorat a fost Jekel, polesportivul S. G. S. Bului dovedind că a rămas același talentat atlet.

Krupka nu a fost într'o zi prea bună dar să nu uităm că majoritatea probelor sale sunt astăzi.

Dintre ceilalți vom remarca pe Drinus, Schuller și Neuman.

Iată acum și rezultatele tehnice la cele cinci probe desfășurate în prima zi.

100 m.

Stoichițescu Șoimi 11 s. 4=735 pt.
Jekel S. G. S. B. 11 s. 6=686 pt.
Ciaclan Venus 11 s. 7=662 pt
Kreisel S. G. S. B. 11 s. 7=662 pt.
Krupka Esta Sun 11 s. 8=640 pt.
Drimus Șoimi 12 s. = 597 pt.
Neumann P.-chnice 12 s. 1=536 pt.
Schuller S.G.S.B. 12 s. 2=556 pt
Matei Esta Sun 12 s. 2=536 pt.
Kiss Esta Sun 12 s. 2=536 pt.

Lungime

Stoichițescu Șoimi =6 m. 80=735
Kreisel S.G.S.B.=6 m. 66=716
Ciaclan Venus = 6 m. 56=690
Jekel S.G.S.B. = 6 m. 12 = 584
Schuller S.G.S.B. = 6 m. 08=575
Neumann P.-chnice=6 m. 04=566
Matei E. Sun = 5 m. 99 = 554
Krupka E. Sun = 5 m. 99 = 554
Drimus Șoimi = 5 m. 96 = 547
Kiss Esta Sun = 5 m. 54 = 454
Falcoianu Venus = 5 m. 40 = 425

Greutate

Falcoianu Venus=11 m. 92=613
Schuller S.G.S.B.=11 m. 71=594
Ciaclan Venus = 11 m. 60=584
Krupka Esta Sun = 11 m. = 531
Drimus Șoimi = 10 m. 78 = 512
Neumann Politch.=10 m. 54=476
Jekel S.G.S.B. = 10 m. 48=
Kreisel S.G.S.B. = 10 m. 30=472
Kiss Esta Sun = 9 m. 59 = 413
Matei Esta Sun = 8 m. 94 = 362
Stoichiescu Șoimu = 8 m. 36=318

Săritura înălțime

Stoichițescu (Șoimu)=1 m. 73=750
Kreisel (S.G.S.B.) = 1 m. 70=671
Jekel (S.G.S.B.) = 1 m. 66 = 627
Ciaclan (Venus) = 1 m. 63 = 594
Drimus (Șoimu) = 1 m. 60 = 563
Neumann (Politch.) = 1 m. 60=563
Matei (Esta Sus)=1 m. 60 = 563
Schuller (S.G.S.B.) = 1 m. 60=563
Krupka (Esta Sun)=1 m. 55=512
Kiss (Esta Sun) = 1 m. 55 = 512
Falcoianu (Venus) = 1 m. 55=512

400 m.

Krupka Esta Sun=54 s. 3 = 656
Jekel S.G.S.B. = 54 s. 8 = 635
Neumann Politch. = 56 s. 8=555
Drimus Șoimu = 56 s. 8 = 555
Ciaclan Venus = 57 s. = 547
Kiss Esta Sun = 57 s. 4 = 532
Stoichițescu Șoimu=57 s. 7=532
Schuller S.G.S.B. = 57 s. 7 = 522
Kreisel S.G.S.B. = 57 s. 7 = 532
Matei Esta Sun = 59 s. 4 = 465
Falcoianu Venus = 60 s. = 445.

Astăzi urmează să se desfășoare ziua doua a decathlonului în care figurează următoarele probe:

110 m. garduri, suliță, prăjină, disc și 1500 metri.

Venus are cei mai buni sprinteni iar Viforul Dacia a triumfat la 4x800 m. cu un nou record național.

Așa după cum am prevăzut, ștafetele au ocazionat lupte aprige, păcat că lipsa echipelor înscrise a redus din interesul concursului, culminând la ștafeta 4×100 m. unde numai două echipe au luat parte, ceeace după câte îmi aduc aminte este un caz unic în istoria atletismului românesc.

O victorie ușoară a Venusului la 4×100 m.

Ștafeta de 4×100 m. nu a avut istoric și din nefericire nu a reușit nici pe departe să constitue acel spectacol emoționant ce caracterizează clasica ștafetă de viteză.

Venus cu echipa care nu a strălucit a câștigat cum a vrut asupra Viforului Dacia care nu a putut face nimic în fața unui team care indiscutabil i-a fost superior și la schimb și la sprint.

1. Venus. Drăgănescu-Ludu-Hidioșanu-Cristea 44 s. 6.

2. Viforul Dacia 46 s. 6.

4×400 m. un triumf al tinereței

Dacă 4×1000 m. nu nea entuziasmat în schimb cea de 4×600 m., a avut darul să se descrețească frunțile, să ne țină într'o încordare dela primul până la ultimul schimb, constituind pentru cei ce se aflau în tribună un adevărat regal.

CUM AU INVINS JUNIORII VENUSULUI PE CONSACRAȚII STADIULUI

La plecare iau startul Lazăr (V.D.), Nemeș (St. R.) și Maruntu (Venus), până la 200 m. conduce Nemeș pentruca la intrarea în turnantă Lazăr care-l urmărise să-l depășească, trecând în frunte și reușind a trece primul ștafeta lui Stelarian care se luptă acum cot la cot cu Ahmed, pușt iul Viforului trece în frunte. Venus este destul de departe în locul trei.

Iată schimbul trei, care a hotărît soarta ștafetei.

Mihăescu (V.D.) și Staicu (S. T.B.) au un avans apreciabil asupra lui Ludu (Venus) care însă împinge reușind să ajungă la înălțimea celui dela Viforul, îl întrece se luptă acum cu cel dela Stadiu, îl depășește și iată-l pe Ludu să ducă pe Venus în frunte, răsturnând calculele celor din tribună.

Cristea, ultimul schimb al Venusului primește ștafeta cu câțiva metri avans, sprinterul are un început lent, dar sigur, reușind să reziste atacului lui Iordache, ba chiar pe linia dreaptă să-l lase mult în urmă.

A fost o probă emoționantă și în care Ludu si Cristea au fost cei doi eroi.

REZULTATUL

1. Venus. Măruntu-Drăgănescu-Ludu-Cristea 3 m. 36 s. 6.

2. Stadiu Român Nemeș-Ahmed-Stanciu - Iordache. 3 m 39 s. 8.

3. Viforul Dacia. Lazăr-Stelemăn-Mihăescu-R. Ioniță. 3 m. 44 s. 1.

VIFORUL DACIA A CAȘTIGAT ȘTAFETA 4×800

Confirmând prevederile, ștafeta de 4×800 m. s'a soldat cu un nou record național și dacă toate echipele își respectau angajamentul, primul campionat pe 4×800 m. ar fi însemnat un adevărat triumf.

Cursa nu a fost lipsită de faze interesante, am putea spune chiar palpitante.

Ahmed conduce urmat la câțiva metri de Tâlmaciu, a fost cel mai disputat schimb, realizându-se de altfel și cel mai bun timp 2 m. 2 s. 4. (Ahmed) 2 m. 3 s. (Tâlmaciu).

Tălmaciu trece ștafeta lui Comănescu, care într'o zi bună, pornește în trombă și iată că Viforulconduce, galbenii reușesc să-și consolideze poziția cu Radu Ioniță și să se consacre definitiv grație excelentului ginish a lui Sucitu, victoria echipei Viforului pe deplin meritată a însemnat în același timp și un nou record național și regretăm că dela start a lipsit teamul C. A. Cluj cu a cărui prezență se mărea desigur interesul cursei.

REZULTATUL

1. Vivorul Dacia: Tălmaciu—Comănescu, Radu Ioniță—Sucitu: 8 m. 26 s. 1. Record național.

2. Stadiu Român 8 m. 49 s. 8.

3. Venus, 8 m. 55 s. 1. Record național junior.

INFRUNTAND CALDURA ȘI APOI PLOAIA, LUDOVIC GALL A CAȘTIGAT MARATHONUL NAȚIONAL IN STIL DE MARE CAMPION

Cum s'a desfășurat această grea alergare. Peripețiile cursei care a consacrat pe Gall, ca cel mai rezistent alergător.

Marathanul din acest an a fost o adevărată piatră de încercare pentru alergătorii noștri, un examen dificil trecut în condițiuni grele de cei care s'au consacrat cu atâta entuziasm unei probe care eri a însemnat un adevărat tur de forță pentru specialiștii români.

Nu vom insista asupra pregătirei acestei probe care dacă s'a terminat cu bine aceasta se datorește în cea mai largă măsură muncei depusă de d. Vasile Căpățână comisarul general al acestei probe, grație căruia de altfel proba s'a putut desfășura. Vom trece cu vederea lipsurile technice în organizare, după cum vom menționa doar în treacăt, că puțini din alergătorii de eri erau pregătiți pentru o cursă atât de pretențioasă și că mai ales prea puțini au putut face față condițiunilor atmosferice vitrege.

14 ALERGATORI LA START

Este ora 15,15 minute când se anunță plecarea în cursa marathonului. Căldura este înăbușitoare iar concurenții suferă enorm, sunt prezenți la apel:

Tartareanu, Dinescu, Opran, Predescu, Schwertzer, Saston, Neagoe (V. Dacia), Zinopol și Boleg (Gloria C.F.R. Galați), Ordon (C. A. Recas), F. Lahny, (S. G. S. B.), Chicomban (Astra), Gall (I. A. R.), Martin Ștefan (Kopeng), Gheorghiu (C.F.R.), Ion Baboe (C.F.R.).

Concurenții fac un tur de pistă și conduși de Zinopol ies din Stadion îndreptându-se spre Barbolomen.

ZINOPOL MEREU IN FRUNTE

Suntem la km. 3 primul este tot gălățeanul Zinopol care trece în 11 m. urmat ca o umbră de Tărtăreanu și un grup compact alcătuit din: Gall, Baboil, Dinescu, Lahny, Schwetzer, etc.

La km. 5 trece când cronometrul marchează 20 minute, urmat la 400 metri în urmă de Gall, Lahny, Tartareanu, Dinescu, Erdog, etc.

Nici o schinbare mai importantă până la 10 km.. Zinopol este tot în frunte, distanța este distanța parcursă în 41 m. In locul doi este acum Lud, Gall, Lahny iar Tartareanu numai al treilea.

LAHNY A LUAT CONDUCEREA

Suntem în comuna Codlea la 13 km. de plecare, în fruntea plutonului se găsește Lahny acest debutant în marathou va face o cursă splendidă.

Cronometrul arată 53 m. dela plecare, In urma lui Lahny la câțiva zeci de metri este Gall, Tărtăreanu și Ordog iar la 50 m. în urmă Zinopol.

Acum drumul urcă circa 200 metri, ne apropiem de km. 15, situația în clasament este aceiaș, concurenții trecând în 1 oră 1 m. în urmă la 500. Dinescu și Baboil. Am ajuns la km. 18 — alergătorii au trecut a doua pantă, clasamentul este acelaș iar ceasul arată 1 oră 15 m. 20 s. dela plecare.

LAHNY CONDUCE MEREU

Suntem la jumătatea cursei 21 km. Lahny mereu în frunte trece în 1 oră 21 m. în urma lui: Tătătăreanu, Gall și Erdog la 600 m. în urmă trece Zinopol, la 1100 m. Babail, la 1300 m. Dinescu, la 2000 m., restul concurenților care nu au abandonat.

INTOARCEREA PE PLOIE

Nouri negri sunt deasupra noastră din moment în moment ne așteptăm să plouă și într'adevăr după ce ultimul concurent a pornit spre Brașov un ropot zdravăn udă până la piele pe concurenți, un duș binefăcător, dacă bine înțeles nu ar dura prea mult.

Am ajuns în comuna Codlea grupul din frunte este condus de Gall, Lahny și Tărtăreanu, iar la interval de câteva minute trec în ordine: Dinescu, Zinopol, Baboil, etc.

La km. 30 bănățeanul Erdog abandonează.

GALL I-A CONDUCEREA PLUTONULUI

La ieșirea din satul Codlea Lahny este întrecut de către Gall și Tărtăreanu, care țin restul plutonului în așa fel încât când ajungem în satul Ghimba acei doi leaderi au un 1 km. înaintea celorlalți concurenți.

LUPTA INTRE GALL ȘI TARTAREANU

In tot lungul satului Ghimba Gall și Tărtăreanu merg alături și primul caută să se detașeze, nu reușește decât la ieșirea din sat unde Gall are un avans de circa 50 metri.

LUDOVIC GALL A LUAT CONDUCEREA

Suntem la km. 37 punctul critic al cursei, Gall antrenat scapă de Tărtăreanu în mod definitiv, mărindu-și avantajul astfel că la km. 40 Gall are un avans de 1 km. asupra alergătorului Viforului.

Se vede stadionu, scoborâm din mașină spre a primi pe Gall care în aplauzele mulțimei entuziaste, trece linia de sosire în timpul de 2 ore, 54 m. 26 s

După patru minute își face apariția și Tărtăreanu care termină greaua probă în 2 ore 58 m. 40 s.

O VICTORIE MERITATA, CEA A LUI GALL ȘI O PERFORMANȚA MERITORIE, CEA REALIZATA DE TARTAREANU

Iată-l pe Gall câștigător pentru a nu știu câtea oară a campionatului național de marathon. Performanța numai constitue pentru noi o surpriză căci brașoveanul a dovedit a fi indiscutabil cel mai bine pregătit dintre noastre viitoare
toți concurenții.

Dacă victoria lui Gall nu ne-a surprins în schimb cursa curajoasă a lui Tartareanu a avut darul să ne procure o plăcută bucurie.

Zinopol credem că a fost victima unui început prea rapid de cursă, tactică care i-a fostfatală.

Dar despre marathonul din acest an și în general despre concursul dela Brașov vom avea prilejul să vorbim în numerile

NATAȚIE

Și în ziua II-a a campionatelor regionale s'au făcut rezultate slabe

Deși mai bine pusă la punct ca organizare, ziua II-a a campionatelor regionale, care s'au disputat ieri, a înregistrat rezultate destul de slabe, din cauza nedisciplinei înnotătorilor, în special a înnotătoarelor.

La cursa de 400 m. liber doamne din 7 concurente nu s'a prezentat decât una: Kato Lengyel. Pentru a avea o parteneră a trebuit să intre în cursă și copila Isabella Ștofron care deși nu era înscrisă pentru această cursă a dat un frumos exemplu celor cari s'au sustras și făcut un timp demn pentru vârsta ei.

Sperăm că în scurt timp organele forului conducător vor lua măsuri.

REZULTATELE:

100 m. liberi domni
Seria I-a

1. Paul Puscașu (Metr.) 1'09"6.
2. I. Slăvescu (V. D.) 1'10"2.
3. Leon Levita (V. D.) 1'14".

Favoritul probei, I. Slăvescu, a trebuit pentru a doua oară să guste din cupa înfrângerii, oferită de P. Puşcaşu, care dacă nu se încurca în frânghii făcea un timp mult mai bun.

Deşi nu s'a făcut timpul standard, cursa a fost foarte disputată.

400 m. liber doamne

1. Kato Lengyel 8'28"2.
2. Isabella Stofran 8'55"6.

Departe de timpul Standard, cele două concuntele cari au înnotat tot timpul brasse nu puteau face mai mult.

200 m. brasse domni

1. Zgrimbus Popescu (Metr.) 3'11'4.
2. P. Puşcaşu (Metr.) 3'11"4.
3. Bruno Rotter (C. N. R.) 3'15"8.

A fost singura cursă care în tot parcursul a ținut încordată asistența.

Învingătorul numai în ultimul moment a câștigat, atingând locul sosirei cu mâinile pe deasupra, pe când al doilea — tot în același timp — a atins pe sup apă.

Atât Popescu cât și Puscașu merită toate laudele pentru felul cum și-au disputat șansele.

O figură frumoasă a făcut Bruno Rotter care, mergând într'un Brasse corect, a făcut un timp bun. Nu s'a făcut timpul standard.

100 m. spate doamne

1. Edith Leibovici (C. M. R.) 1'49"2
2. Eva Szegö (V. D.) 1'54"2.
3. Lidia Stricht (L N. R.) 1"56".

E. Leibovici, în lipsă de concurente mai serioase, a câștigat detașat cursa.

Lupta cea mare a fost între tatentatele Eva Szeyd și Lidia Stricht. Mai rutinată, prima a câștigat cu puțin locul doi. Deși debutantă în această probă, Lidia Strucht a făcut o cursă onorabilă lăsând impresia că în viitor va fi o mare speranță.

Un cuvânt de laudă pentru micuța Geta Dobrescu, care a parcurs toată distanța în cravl.

Departe de timpul standard.

200 m. spat domni

1. Rusu Gh. (V. D.) 3'18".
2. B. Vogel (C. N. R.) 3'26"4.

Deși numai doi concurenți, cursa a fost foarte disputată.

Mai rutinat, Gh. Rusu a câștigat pe ultimii 50 m. față de Vogel, care a pierdut foarte mult, înnotând în zig-zag. Nu s'a făcut timpul standard.

4×200 m. liber domni

1. Vif. Dacia: 11'23"4 (Levita, Borna, Adrian, Slăvescu).
2. Metropola: 12'49" (Puscașu, Popescu Ionescu, Manoliu).

A fost singura cursă a zilei în care s'a trecut timpul standard.

Stafeta V. D. compusă din înnotători mai buni a câștigat detașat.

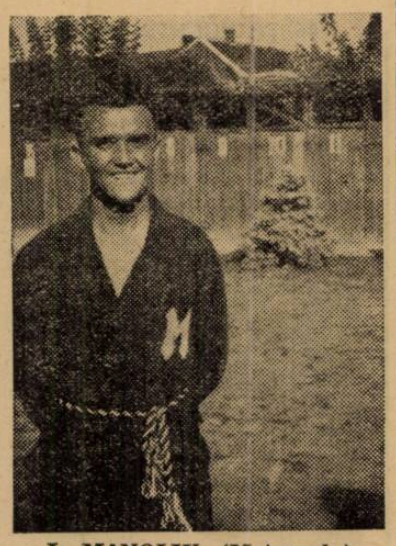

I. MANOLIU (Metropola)

Cele mai bune timpuri le-au făcut L. Levita, Manoliu și Slăvescu.

50 m. liber copii sub 15 ani

1. Săvescu (st. R.) 41"8.
2. Fruchter (Mac.) 45".
3. Iliescu Ilie (st. R.) 49".

Copiii au fost la înălțime. In special învingătorul Săvescu, care înnoată un crawl perfect, deși are numai 13 ani.

Toți copiii cari au luat parte în cursă, merită laude și trebuesc antrenați metodic.

50 m. brasse fetițe

1. Fito Cristescu (V. D.) 57"8
2. Greta Dobrescu (st. R.) 58".
3. Verona Marinescu (L. N. R.) 1'01".

Copilele au dat un bun exemplu înnotătoarelor mari, prin disciplina și râvna cu care și-au disputat șansele. Câștigătoarea de drept este Geta Dobrescu, deoarece Tita Cristescu cu 2 m. înainte de sosire a înnotat liber.

FLORIN BRĂTAN

ASTAZI DUPA AMIAZA SE DISPUTA ZIUA TREIA ȘI ULTIMA A CAMPIONATELOR REGIONALE

Programul: orele 16.30

100 m. brasse doamne.
200 m. liber domni (2'44").
50 m. liber doamne (0'41").
3×100 mixt domni (4'10").
1500 m. liber domni (24'40").
4×100 m. liber doamne (6'50")

POLO PE APĂ

Metropola—C. N. R. I. arb. T. Kreng.

Favorit: Metropola.

C. N. R. II.—Sp. Stud. arb. I. Manoliu.

Favorit: Sp. St.

Campionatele Regiunei Cluj au dat un nou record național

D-ra Bereczky a înnotat 400 m. liber în 7:11,8!

CLUJ, 6. — Eri și azi s'au desfășurat în localitate campionatele regionale de natație.

Rezultatele obținute au fost în general bune.

S'au ameliorat două recorduri regionale și un record național.

Recordul național a fost ameliorat de d-ra Bereczky care a înnotat 400 m. liber în timpul de 7 min. 11,8 sec.

Performanța este cu 2 zecimi de secundă mai bună ca recordul actual al d-rei Nagy, din Tg. Mureș.

(N. R. — Dar cu mult mai slabă decât aceia a d-rei Tomas (Mureșul) 7:06, obținută săptămâna trecută la Tg. Mureș, însă încă neomologată).

Rezultatele tehnice sunt următoarele:

50 m. liber (doamne): 1. Bereczky (Cl. A. C.) 38 sec.

200 m. brasse (doamne): 1. Selényi (Cl. A. C.) 3:52,8.

100 m. spate (domni): 1. Csizmas 1:25.

Ștafetă 4×200 m.: 1. Clubul Atletic Cluj 11:29,9.

100 m. liber (doamne): 1. Bereczky (Cl. A. C.) 1:30,4.

Ștafetă 4×100 liber (domni): 1. Clubul Atletic Cluj 4:53,9.

100 m. piept (domni): 1. Csizmas 1:23,4. Record regional!

100 m. spate (doamne): 1. Bereczky (Cl. A. C.) 1:50.

1500 m. liber (domni): 1. Iordachy (Cl. A. C.) 25:36.

Ștafetă 4×100 m. (doamne): 1. Clubul Atletic Cluj 7:12,4. Record regional.

Ștafetă 3×100 m. liber (domni) 1. Universitatea 4:09.

100 m. liber (domni): 1. Csizmas 1:07,4.

100 m. piept (doamne): 1. Selényi 1:46.

200 m. piept (domni): 1. Petri (U) 3:13,6.

400 m. liber (doamne): 1. Bereczky 7:11,8. Record național!

400 m. liber (domni): 1. Györffy (Cl. A. C.) 6:12,5.

200 m. liber (domni): 1. Czizmas 2:43,6.

Ștafetă 3×100 mixtă (doamne): 1. Clubul Atletic Cluj 5:14,4.

Matchul feminin de natație Anglia-Germania

Berlin, 6. — Aseară a început la Erfurt matchul de natație între echipele femenine ale Angliei și Germaniei.

Rezultatele sunt:

200 m. crawl: 1. Inge Schmitz (G) 2 min. 39,1 sec.; 2. M. Yate (A) 2 min. 45,2 sec.

400 m. crawl: 1. D. Hutton 5 min. 51,0 secunde; 2. Ruth Halbsguth 5 min. 55,4 secunde.

Sărituri: 1. Eckstein (G) 56,40 puncte; 2. Betty Slade (A) 37,43 puncte.

3x100 m. ștafetă mixtă: 1. Anglia 3 min. 51,8 sec.; 2. Germania 3 min. 53.1 secunde.

NEVRARGYL Dr BOUSQUET

In cutii a 3 și 20 tablete.

BOX

Constantin David a debutat victorios ca profesionist

Rezultatele reuniunii de Sâmbătă, dela Galați

Sâmbătă seara, pe stadionul C. F. R. din Galați, s'a desfășurat o interesantă reuniune amatoare de box — cu caracter de revanșă — între grupările Gloria C. F. R.-Galați și Mielu Doculescu.

Reuniunea s'a bucurat de prezența a peste 1000 spectatori, datorită programului care, în afară de cele 6 matchuri, a programat și întâlnirea dintre excelentul fost campion al României, Constantin David, care și-a făcut debutul în rândurile profesioniștilor, întâlnind pe Traian Petrescu, fost deasemeni campion național amator.

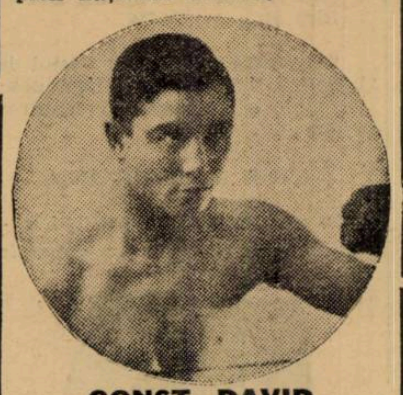

CONST. DAVID

Succesul înregistrat a fost întunecat însă de două decizii, injuste.

Apoi, publicul asistent a adoptat o atitudine cât se poate de nesportivă față de boxeurii oaspeți, handicapându-i astfel, într'o foarte bună măsură.

Sperăm totuși că pe viitor nu se vor mai repeta asemenea acte cari deservesc interesele sportului.

Programul, așa cum am precizat la început, a dat loc unor dispute extrem de spectaculoase în cari boxeurii au făcut apel la ultimele resurse pentru a-și adjudeca victoria.

REZULTATELE TECHNICE

In primul match al serii Florea Mihăilescu (M. D.) deși a fost superior prin precizia loviturilor asupra lui Rusu (G.), totuși juriul a pronunțat un verdict de egalitate.

In cel de-al doilea match, Temistocle Iliescu (M. D.) obține decizia la puncte asupra lui Marin Moscu (G.) după o luptă foarte spectaculoasă și viu disputată.

Nicolae Panaitescu (G.) și Gh. Cojocaru (J. C.) au făcut cel mai frumos match al serii. Prin puterea loviturilor, precizia și technica arătată dela început și până la sfârșitul matchului. Decizia de egalitate este injustă deoarece avantajează pe gălățean.

N. Băncilă (G.) obține o meritată victorie la puncte în dauna lui Alexandru Pestrini care i-a opus o frumoasă rezistență.

Intâlnirea dintre Petre Ionescu (Turda) și Vasile Boanță (G.) s'a terminat cu victoria la puncte a gălățeanului care a fost mai technic și mai combativ.

Vasile Constantinescu-Martac (M. D.), o autentică speranță a ringului românesc întâlnește în revanșă pe Gh. Mayer asupra căruia deține o victorie. După trei reprize în care bucureșteanul a făcut dovada unei nete superiorități prin puterea și precizia loviturilor, juriul îi acordă victoria la puncte.

C-TIN DAVID INVINGATOR

Matchul vedetă prilejuește „botezul" profesionist al lui Const. David.

El a întâlnit pe distanța de 6 reprize a 3 minute pe Traian Petrescu (M. D.).

Primele două ronduri sunt oarecum egale.

Incepând din repriza treia însă David se face remarcat prin toată gama loviturilor, cari prilejuesc faze extrem de spectaculoase.

Extrem de technic, rutinat și lovind variat, David și-a adjudecat victoria la puncte.

Despre adversarul său, o notă cât se poate de bună. A făcut cel mai frumos match al său, dovedindu-se un demn adversar al învingătorului.

Sporturi mecanice

Va fi o alergare pentru trăsuri de curse

In „Marele Premiu al orașului Brașov"

Lipsa mașinilor speciale va determina, probabil, scoaterea din program a acestei întreceri

In schimb, la celelalte probe starturile vor fi bine populate

Duminică se va disputa, pe circuitul clasic, cel de al V-lea „Mare Premiu al orașului Brașov" competiție automobilistă de viteză a cărei primă ediție s'a desfășurat în sezonul anului 1935 corespunzând cu reintroducerea în România a acestui gen de interesante alergări.

Anul acesta, întrecerile programului făgăduesc un spectacol la înălțimea reputației pe care această alergare și-a creiat-o și deaceia suntem convinși că succesul ce se va înregistra nu va fi mai prejos celor cu cari s'au soldat precedentele ediții ale competițiunei.

Organizatorii importantei reuniuni, aceiași cari au și fondat-o, au depus străduințele necesare spre a asigura un spectacol de calitate într'un cadru adecuat. Și este foarte probabil că ei nu vor întârzia să culeagă roadele unei munci desinteresate, depusă în serviciul sporturilor motorizate dela noi.

PROBA TRASURILOR DE CURSE

In fruntea programului stă proba trăsurilor de curse pentru organizarea căreia promotorii au depus toate diligențele. Se pare însă că eforturile le-au fost zaparnice și aceasta pentru motivul că lipsa din țară a unor trăsuri cari să corespundă pretențiilor unei asemenea întreceri face imposibil un start suficient de populat. Astfel stând lucrurile nu este exclus, mai ales în cazul când răspunsul întreprinderii germane Auto Union va fi negativ, ca proba trăsurilor de curse să fie anulată și să se dea mai multă atenție celorlalte alergări ale zilei.

DOUA CATEGORII LA TRASURILE DE SPORT

Dată fiind situația mai sus expusă și ținând seama de numărul mare de înscrieri în clasa automobilelor de sport, regisorii au hotărât să împartă această categarie în două clase.

In prima din aceste clase se vor alinia la plecare automobiliștii piloți ai trăsurilor cu motoare a căror capacitate cilindrică nu depășesc 1.500 cmc., iar în clasa secundă se vor prezenta sub ordinele comisarului de plecare, trăsurile ale căror motoare depășesc această cilindrație.

Apreciem această hotărâre a organizatorilor și îndrăsnim să anticipăm că ea va da cele mai bune rezultate.

In rândurile ce urmează vom publica listele probabile ale participanților în cele două clase ale automobilelor de sport.

PANA LA 1.500 cmc.

Haeberle (Germania), Hanomag.
Hahnstein (Germania), Adler.
Neumann (Germania), Neander.
Wolmer (Germania), (Neander.
Weyres (Germania), Neander.
A. Reichenwallner (Germania), Fiat.
Ing. Radu Manicatide, Fiat.
Dr. Titu Manicatide, Fiat.
Leopold Conovici, Hanomag.

PESTE 1.500 cmc.

A. Reichenwallner (Germania), Fiat.
Hahnstein (Germania), BMW.
Dr. Werneck (Germania), BMW
Petre Cristea, BMW.
Căp. Pavlowschi, Peugeot.
Ing. Jean Calcianu, Alfa Romeo.
A. E. Rose, BMW.
Teo Kunz, BMW.
Ionel Zamfirescu, Hotchkiss.
Ing. Petre Carp, Ford special.
Căp. Alexandru Papana, BMW.
Riry Bohory, BMW.

Cele două loturi sunt destul de bogate în concurenți și făgăduesc dispute aprige pentru dobândirea victoriei.

INTRE MOTOCICLIȘTI

In ce privește motocicliști, regulamentul prevede ca mașinile

Ing. CALCIANU

de sport să concureze odată cu cele de curse și numai clasamentul să se facă deosebit. Dar și aceasta este o imposibilitate din cauza marelui număr de participanți, astfel că și motocicliștii își vor disputa întâetatea în două probe separate.

Meritul acestor noui categorisiri de automobiliști și motocicliști se răsfrânge și asupra noastră întrucât noi am fost cei cari am sugestionat această admirabilă soluție.

Odată aceste spuse facem loc și listei celor două categorii de motociclete plus cea a motocicletelor cu ataș.

MOTOCICLETE SPORT

Nicolae Nicolici, X.
Egon Abraham, Zuendapp.
Radu Tatușescu, BMW.
Dan Tatușescu, X.
Hans Engelbrechten, Zuendapp
Wilhelm Richter, Norton.
Vasile Petrescu, TWN.
Ștefan Ignat, AJS.
Anghel Mareș, Harley Davidson.
R. J. Adleff, BMW.
A. R. M. A., X.
Corneliu Staut, Victoria.
Ludovic Cejka, Caltorphe.
Otto Hamrich, Rudge.
A. Altiokaian, BMW.
Zoltan Kertesz, BMW.
Gheorghe Ionescu, BMW.

PETRE CRISTEA

Oswald Connerth, BMW.
Petre Vasilescu, Sarolea.
Ion Popa, BMW.

MOTOCICLETE CURSE

Nicolae Ionescu-Cristea, Norton.
Iosif Roman, Rudge.
Nicolae Nicolici, IRA.

TEO KUNZ

Bucur Gâlcă, NSU.
Ștefan Popp, DKW.
Ion Craioveanu, NSU.
Emil Pavel, BMW.
Erich Lautmann, Rudge.
Ion Popa, Norton.

MOTOCICLETE CU ATAȘ

Mihail Cibianu, Zuendapp.
Teodor Porojan, Zuendapp.
Otto Pfennings, Zuendapp.
Savel Simioniuc, BMW.
Filip Schuller, X.
Moto Club Constanța, X.

MOTORETE

Pentru încurajarea celor cari au trecut de curând la sporturile motorizate și se mulțumesc deocamdată să piloteze biciclete cu motor, organizatorii au făurit o probă pe trei tururi. Condițiunile acestei probe au fost acceptabile de 12 sportivi al căror nume le vom publica într'un număr viitor al ziarului nostru.

INSCRIERILE SE INCHID MAINE

Prezentarea adeziunilor cu taxa simplă s'au închis încă din ziua de 30 Iulie, dată la care nu se primiseră prea multe înscrieri. Se mai primesc noui adeziuni, dar cu taxa dublă, până mâine seară la ora 20. Cererile de înscriere însoțite de respectiva taxă se pot înainta pe adresa Oficiului Local de Turism.

SOSIREA ALERGATORILOR STRAINI

Alergătorii străini cari au aderat la condițiunile celui de al cincilea „Mare Premiu al orașului Brașov" vor intra în țară în cursul zilelor de Miercuri și Joi.

In întâmpinarea lor, la punctul de frontieră Borș, vor ieși reprezentanții organizatorilor, ai societății „Unirea" de petrol, al Oficiului Local de Turism și ai filialei din Cluj a Automobil Clubului Regal Român.

(Societatea „Unirea" de petrol și-a luat asupră-și chestiunea însoțirei, găzduirei și alimentărei tuturor concurenților străini. Spre a se conforma acestei făgăduieli făcută organizatorilor, d. A. G. G. de Chastelain, un sportiv emerit și director al întreprinderii sus menționate se va deplasa personal la amintitul punct de frontieră.

Vom reveni.

r. e. d.

Tariful de publicitate al ziarului UNIVERSUL

(CATEGORIA IV) LINIA CORP 5	
Dela 10-1000 linii Lei	5
Dela 1000 linii în sus . . . . . „	7,50
Anunțurile colectorilor de loterii „	10
Bilanțuri, convocări, notificări etc. „	30
Știri artistice, judiciare, școlare „	15
Informațiuni comerciale minimum 5 linii „	17,50
Informațiuni financiare minimum 5 linii „	17,50
Informațiuni colectori de loterii . . . . . „	20

Petre Cristea, Titu Manicatide și Teo Kunz au fost desemnați să reprezinte România în „Marele Premiu al Jugoslaviei"

Cel dintâi nu va face însă deplasarea la Belgrad întrucât in ajun va disputa „Tourist Trophy"-ul englez

Comisiunea sportivă a Automobil Clubului Regal Român, în ultima sa ședință, luând în discuțiune chestiunea participării automobilismului românesc la „Marele premiul al Jugoslaviei" competiție de viteză pe circuit ce se va desgășura Duminică 3 Septembrie la Belgrad, în prezența M. S. Regelui Petru II, a hotărît, în principiu, trimiterea în capitala Jugoslaviei a unui lot de trei alergători.

Trecându-se apoi la selecționarea alergătorilor demni să ne reprezinte într'o competițiune de talia celeia care se va desfășura la Belgrad s'a decis să se încredințeze această dificilă misiune, alergătorilor Petre Cristea, dr. Titu Manicatide și Teo Kunz, revelația ultimei competițiuni desfășurată în București.

Alergarea este bună dar prezintă inconvenientul de a nu putea fi onorate din cauza indisponibilității celui mai bun om al lotului : Petre Cristea.

Excelentul nostru alergător are înaintea sa un vast progarm internațional care îi surâde mult mai mult decât o încercare pe lungul circuit dela Belgrad. Angajat în „Tourist Trophy"-ul englez, competițiune de viteză sub forma de handicap ce se va alerga în ziua de 2 Septembrie pe circuitul Donington, este normal ca Petre Cristea să opteze o întrecere care are mult mai multe șanse să-l consacre decât alergarea dela Belgrad.

Așa dar este exclus ca Petre Cristea să concureze în Jugoslavia când în ajunul „Marelui Premiu" dela Belgrad el va concura dincolo de Mânecă.

Aceasta fiind situația Automobil Clubului Regal Român va trebui să desemneze un alt reprezentant și credem că cel mai indicat este inginerul Jean Calcianu.

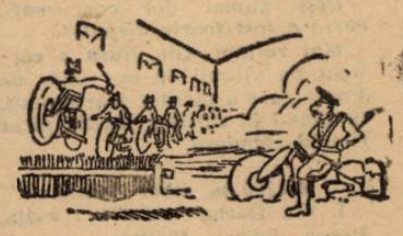

ULTIMA ORA

Un tur prin țară...

VIKELIDIS III la Gloria C.F.R. și doi jucători români dela Gloria la C. A. M. T.

Iată câteva vești, dară vreți svonuri, din țară, în legătură cu activitatea actuală a câtorva grupări din Divizia Națională A.

UN NOU CAZ SENZAȚIONAL IN PERSPECTIVA

Timișoara. — Ziarul clujean „Ellenzék" a publicat știrea că internaționalul Bindea ar fi fost cedat C. A. M. T.-ului de către Ripensia pentru suma de 57.000 lei.

Știrea însă, nu corespunde adevărului. Ripensia nu numai că nu i-a acordat deslegarea, dar se va opune și va da ocazie la un scandal cel puțin de proporțiile cazului Pop Vasile.

VIKELIDIS III LA GLORIA C. F. R.

Galați. — **Deși procesul pe care-l are la C.C.N. nu a fost judecat încă, Gloria C. F. R. își pregătește efectivul pentru viitorul sezon achiziționând jucători mai mult sau mai puțin de valoare.**

In ultimul timp, cercurile gloriste lasă să se înțeleagă că va face o achiziție de mare senzație.

Este vorba de internaționalul grec Vikelidis III, echipier al echipei Aris din Salonic. Acest jucător și-a manifestat mai de mult dorința de a se angaja în România. Gloria C. F. R. a început tratative — după cum am fost informați — și se pare că vor fi duse la bun sfârșit.

In orice caz însă, Vikelidis III nu va putea fi legitimat la noi ca jucător de origine român - macedonean, pentrucă nu este.

DOI JUCATORI ROMANI LA C.A.M.T.

Timișoara. — C. A. M. T. — promovat curat în Divizia Națională A — se pregătește intens pentru viitorul campionat. Toată atenția îi este îndreptată asupra capitolului „achiziții" și mai ales de origine română, pentru a putea avea proporția cerută de regulament.

In prezent duce tratative cu doi jucători români dela Gloria din Arad, dar sunt puține speranțe de reușită, acum când F. C. Arad este ca și realizat.

O crucieră aviatică de 515 km.

In cadrul manifestărilor aviatice de eri dela Constanța, organizarea week-endului aerian de către A. R. P. A. în colaborare cu „Metropola" a constituit unul din punctele tari ale sezonului de vară.

Meticuloasa pregătire, materialul de sbor de bună calitate, îndemânarea piloților și spiritul de viguroasă sportivitate al participanților au asigurat un succes, care deschide noui perspective aviației de turism.

Patruzeci de sburători au pornit cu elanul lor inerent spre litoralul pe deasupra căruia au purtat temerar și cu demnitate fanionul „A. R. P. A.-ei" și al „Metropolei".

Nici un incident, atât la cele șase reveniri și plecări, cât și pe parcurs n'a fost, din fericire, înregistrat; este un detaliu asupra căruia insistăm și care constitue pilonul de rezistență al organizării.

In zorii zilei au decolat dela aerodromul Popești-Leordeni 10 avioane de turism având la bord următoarele echipagii:

Lt. c-dor av. Gherasim cu d-na; Max Manolescu—Ștefan Sușnea; adj. Burileanu—P. Niculescu; — aceste avioane alcătuind faimoasa pilotii, care a evoluat cu succesul escadrilă roșie, la bord numai cu de totdeauna la meetingul dela Balcic.

Au urmat apoi avioanele cu membrii „Metropolei", având în frunte echipajul:

Adj. Rădulescu—avocat Raul Gheorghiu, și cu celelalte 6 echipagii:

Ion Aslan—Dumitru Istrate; Negoiță—N. Marinescu; D. Nicolae—Hristodorescu; Eugen Fabini—Radu Emilian; I. Dumitrescu— Alex. Solo; iar pe un Klemm 35 acrobatic echipajul: Tică Rădulescu—Petri Lolescu.

Dela Băneasa la bordul unui gigant Douglas al companiei LARES transformat în **nava-bază** au sburat în fruntea **escadrei estivale**, cu echipajul: Cpt. Popescu—radio telegrafist Lorentz, d-nii prof. dr. ing. Dorin Pavel, director technic al U. C. B., ing. Cartianu, secretar general al soc. de gaz și electricitate, apoi d-nii ing. Stoianovici, ing. Martinovici, ing. Nistor, ing. Vladimirescu, Mărculescu, Onea, Răiculescu dela U. C. B. și Mincu-culescu cu d-na, ing. Vălsănescu, Victor Iliescu, d-na Negoiță, Andronic, Victor Popescu, d-ra Lăzărescu, Ion Enache, Bonea Marian și Bals dela gaz și electricitate.

Crucierea a urmat itinerariul București-Constanța (210 km.), Constanța-Balcic (90 km.), Balcic-București (205 km.), totalizând 505 km. de sbor.

Pe plaja dela Balcic au cunoscut câteva ore de voioasă răsfățare sportivă în apele ospitaliere ale Mării-Negre.

La dejunul care a reunit toate echipajele, la unul din restaurantele cu aspectul și mâncările specifice Coastei Dobrogene, d. inginer Cartianu, conducătorul week-endului a îndreptat gândurile de devotament și pratitudine ale participanților către d. ing. Nicolae G. Caranfil, președintele „Metropolei" și atât de temeinic sprijinitor al „A. R. P. A.-ei".

A urmat apoi meetingul organizat de „A. R. P. A." pe aerodromul din Balcic desyre care ne ocupăm separat.

Către asfințit păsările jucăușe ale „A.R.P.A"-ei, la bord cu aceleași echipagii, au reluat, drumul spre București, purtând meritul de a fi adăogat încă o verigă la lanțul de reușite manifestări propagandiste.

După un sbor de 55 minute „**nava-bază**", gigantul Douglas a aterizat la Băneasa cu sobrietatea impresionantă pe care o asigură silueta sa masivă și îndemânarea piloților noștri.

MEETINGUL DELA BALCIC

Sezoniștii de pe litoral dela cei mai tineri până la cei mai în vârstă au cunoscut eri febra spectacolului aviatic.

Trei mii de spectatori au urmărit pe aeroportul pe care d-nii Vârnav, Emandi, Bușnea, Raul Gheorghiu, din centrala „A.R.P.A." și Ștefănescu, comandantul aeroportului local au desvoltat o activitate din cele mai prielnice.

Evoluțiile escadrilei roșii, vânătoarea de balonașe pe care admirabilul Max Manolescu a executat-o ca în zilele sale mari, sborurile în formație, decolarea avioanelor de cursă și botezul aerului pe care avioanele „A.R.P.A." le-au dat și aci pe litoralul dobrogean sutelor de amatori, au completat un program care constituie încă o izbândă aviatică și încă o piatră la temelia propagandei pe care „A. R. P. A." o desăvârșește în folosul aviației, în general și pentru propășirea celei românești, cu deosebire.

Cele trei manifestări de eri — dela Constanța, unde concursul național a fost onorat cu prezența ministrului aerului și marinei, week-endul „A. R. P. A.-Metropola" și meetingul dela Balcic completează cu succes programul activității de vară pe care F. A. R. R. îl desvoltă.

Un belgian LAUWERS, a câștigat prima etapă a turului ciclist al Elveției

Zuerich, 6. — Ieri s'a disputat prima etapă a Turului Ciclist al Elveției, între Zuerich și Grenchen, pe o distanță de 219,6 km.

79 de concurenți au luat plecarea, dintre cari 75 au sosit la Grenchen.

Rezultatele primei etape :

1. Lauwers (Belgia) 5 ore 40 min. 13 sec.

2. Egli (Elveția) același timp.

3. Buchwalder (Elveția) 5 ore 44 min. 01 s.

4. Diggelmann (Elveția) același timp.

5. J. Wagner (Elveția) același timp.

6. Didier (Luxemburg) același timp.

Von Cramm învins în finalele dela Stockholm

Stockholm, 6. — In concursul internațional de tennis de aci s'au înregistrat următoarele rezultate finale :

Simp'u domni : Schroeder—Von Cramm 4:6, 1:6, 6:3, 6:2, 6:4.

Dublu domni : Schroeder, Lesueur — Cramm, Golbransson 6:3, 6:2, 6:4.

Dublu doamne : Rosenthal, Schumann (G) — Lundberg, Carlgren 6:1, 5:7, 9:7.

Innotătorul iugoslav ZIZEK a obținut un nou record european pe 400 m. liber, cu timpul de 4 min. 46,4 sec.

Belgrad, 6. — INOTATORUL IUGOSLAV ZIZEK A STABILIT IERI UN NOU RECORD EUROPEAN LA PROBA DE 400 METRI CRAWL, INTR'UN CONCURS DISPUTAT LA SUSAK.

NOUL RECORD ESTE DE: 4 MIN. 46,4 SEC.

VECHIUL RECORD DEȚINUT DE FRANCEZUL TARIS, ERA: 4 MIN. 47,7 SEC. (1931).

Matchul de natație Ungaria—Franța

Cartonnet învins!

Paris, 6. — Azi s'a disputat în localitate matchul de natație Ungaria—Franța.

Matchul — cuprinzând numai două probe : ștafeta de 4×200 m. și polo pe apă — a fost câștigat de Ungaria.

In cadrul concursurilor neoficiale, cari s'au disputat după matchul Ungaria — Franța, s'a înregistrat o mare surpriză, întrucât fostul recordman european și mondial Jules Cartonnet a fost învins de Angyal la 200 m. piept, cu excelentul timp de 2:46,5.

REZULTATELE MATCHULUI OFICIAL

ȘTAFETA 4×200 M.

1. Ungaria 9:21,8.

2. Franța 9:22,2.

POLO PE APA

Ungaria—Franța 4:0 (4:0).

Ungurii au marcat în prima repriză patru goaluri, toate prin Kislégi. Acesta însă fiind eliminat la sfârșitul reprizei, oaspeții au jucat toată repriza secundă în 6 oameni și au reușit să mențină acest scor.

CELELALTE REZULTATE :

Cu această ocazie s'au disputat șialte probe, cari s'au soldat cu următoarele rezultate :

100 M. LIBER

1. Körösi (Ung.) 1:01,6.
2. Nakache (Fr.) 1:01,7.
3. Eleméri (Ung.) 1:01,8.

100 M. SPATE :

1. Fink (Fr.) 1:11,8.
2. dr. Lengyel (Ung.) 1:18,6.

200 M. PIEPT :

1. Angyal (Ung.) 2:46,5 (!).
2. Cartonnet (Fr.) 2:51,4.

Un clasament al celor mai bune performanțe din lume

(Urmare din pagina I-a)

6. Ni (Suedia) 1 m. 50 s. 4.
7. Martin (Fr.) 1 m. 50 s. 6.
8. Boot (N. Zeelandă) 1 m. 51 s. 4.
9. Kucharski (Pol.) 1 m. 51 s. 6.
10. Iohanensen (Norv.) 1 m. 52 s. 1.
11. Buhman (Ol.) 1 m. 52 s. 3.
12. Teileri (Fin.) 1 m. 52 s. 5.
13. Bikus (Australia) 1 m. 53 s. 2.
14. Mostert (Belgia) 1 m. 54 s. 4.
15. Aosi (Jap.) 1 m. 54 s. 0.
16. Anderson (Argent.) 1 m. 54 s. 8.
17. Klein (Ceh.) 1 m. 54 s. 8.
18. Zabilov (Rusia) 1 m. 54 s. 9.
19. Rasmusen (Dan.) 1 m. 55 s. 3.
20. Martin (Elv.) 1 m. 55 s. 3.
21. Hemmer (Luxemb.) 1 m. 55 s. 7.
22. Krastins (Letonia) 1 m. 55 s. 8.
23. Lăpușan (România) 1 m. 56 s. 5 (!?)
24. Mosanto (Brazilia) 1 m. 56 s. 8.
25. Gorsek (Jug.) 1 m. 57 s. 2.
26. Gheorgacopulos (Grecia) 1 m. 57 s. 3.
27. Veitzugure (Estonia) 1 m. 57 s. 3.
28. Gheren (Turcia) 1 m. 57 s. 8.

Pregătiri pentru jocurile olimpice

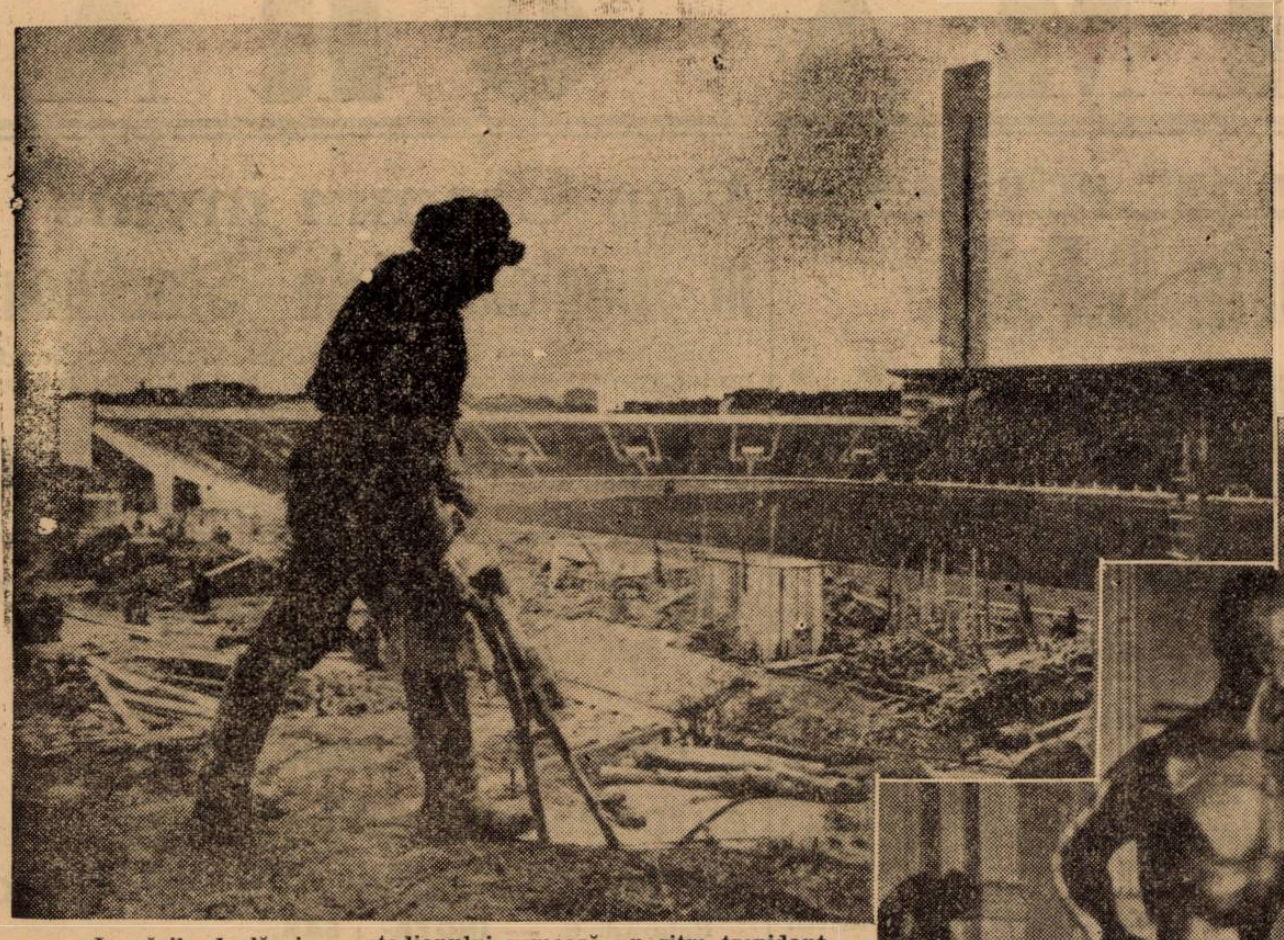

Lucrările de lărgire a stadionului urmează un ritm trepidant, pentruca totul să fie gata în vara viitoare. Lucrările vor costa Finlanda 150.000 lire sterline, cari însă, vor fi cu siguranță recuperate dela miile de vizitatori.

Inainte ca flacăra olimpică să se fi stins la jocurile olimpice din 1936, dela Berlin, Japonia își începuse pregătirile pentru olimpiada din 1940. Guvernul japonez votase 580 mii lire sterline pentru lucrări, contându-se pe vizita a cel puțin 100.000 străini.

Insă, în urma invaziei nipone în China, statele străine au refuzat să-și mai trimită atleții. Astfel că, în Iulie 1938, sediul viitoarei ediții a olimpiadei a fost mutat la Helsingfors, capitala Finlandei.

...Și „Țara celor 1.000 de lacuri" ține să se prezinte cât mai frumos în fața lumii.

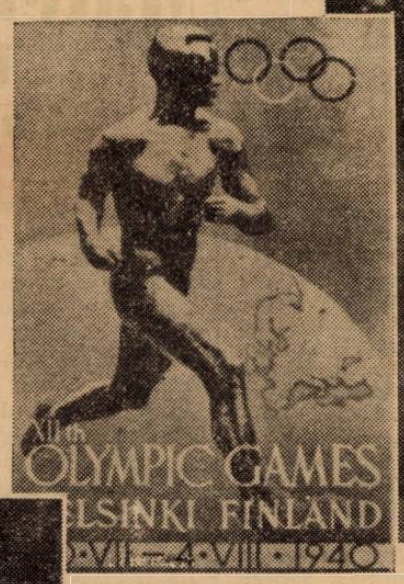

Celebru ca alergător, celebru ca antrenor, iată-l acum pe Nurmi, imortalizat pe timbre

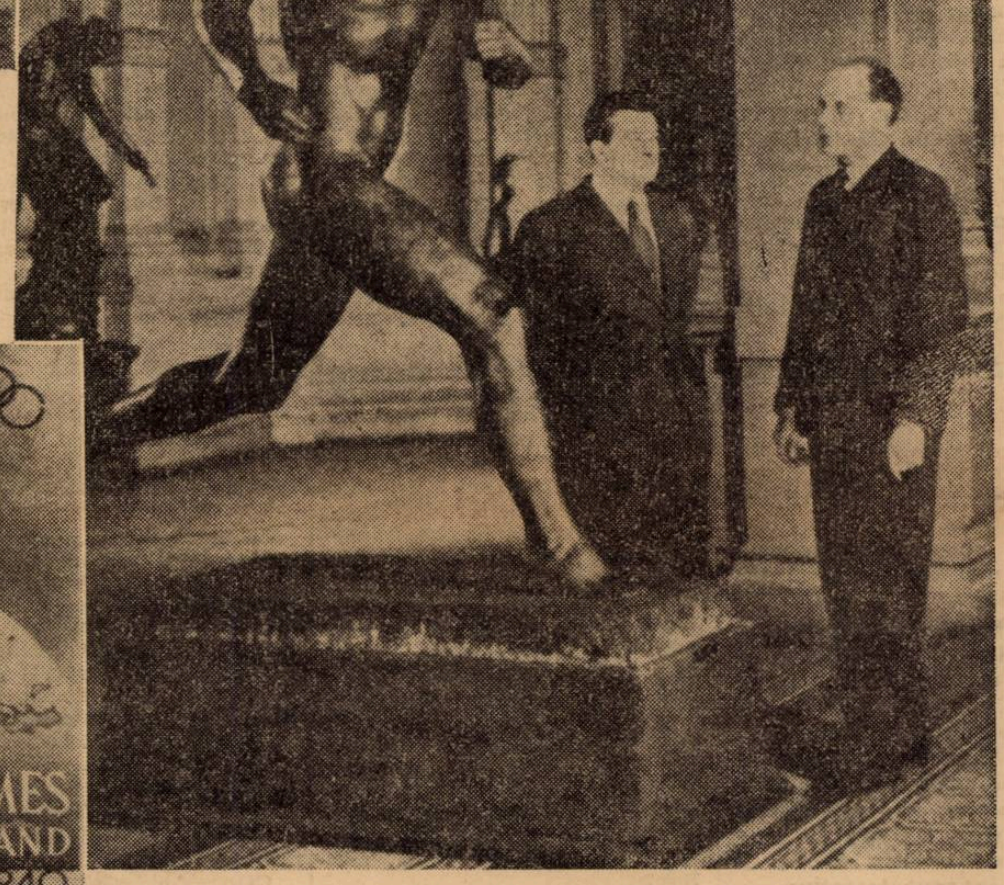

Cel mai renumit atlet al Finlandei și unul din cei mai mari ai lumii, Paavo Nurmi (dreapta) în fața statuei sale, care a fost comandată de guvernul finez după triumful său în 1924, când a bătut recordul la 10.000 metri

Preparativele nu neglijează nici un domeniu

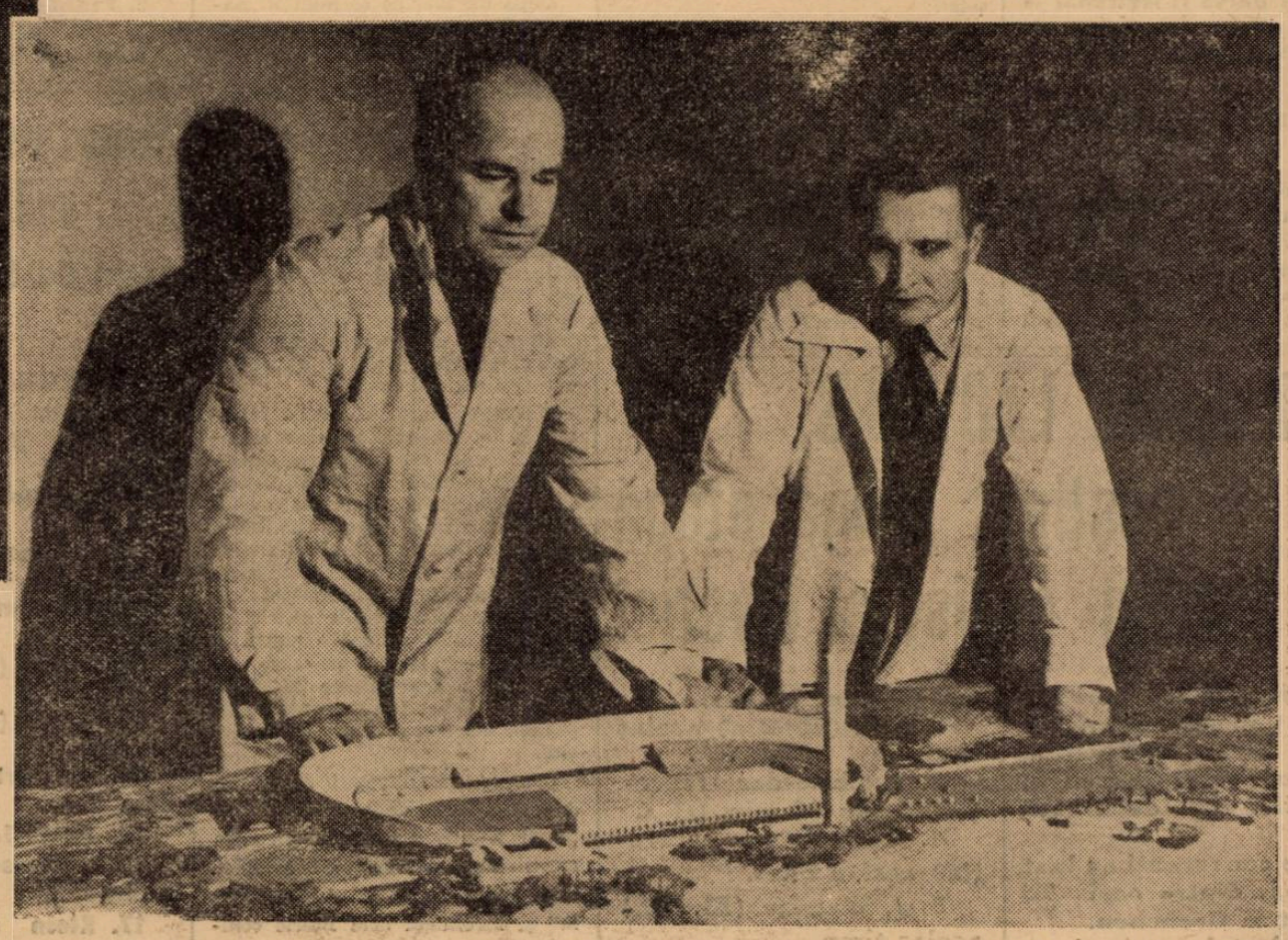

Macheta stadionului, așa cum va arăta în 1940. El va cuprinde 63.000 de locuri, dintre cari 5.000 au și fost reținute pentru invitați

Editura Societății Anonime „Universul", București, Str. Brezoianu No. 23—25 — România

BIBLIOTECA CENTRALĂ „ASOCIAȚIUNII" SIBIIU

Taxa poștală plătită în numerar conform aprobării dir. generale p. t. t. nr. 24.464/939

2 LEI

UNIVERSUL sportiv

12 PAGINI 217-1939

Redacția și Administrația: Palatul „UNIVERSUL", str. Brezoianu 23—25. Telefon: Centrala: 3.30.10; Redacția 4.21.81. Redactor responsabil EUGEN DUMITRESCU

Proprietar: „Universul", S. A. Adm.-delegat: STELIAN POPESCU Inscris sub No. 167, Trib. Ilfov

Nr. 217. — Anul II ● BUCUREȘTI. — Miercuri 9 August 1939

ABONAMENTE: Pentru grupări sportive 1000 lei anual

1 an LEI 500 6 luni LEI 270 3 luni LEI 150

Footballul românesc va avea un destin nou, căci biroul federal a luat hotărîri revoluționare

Anul acesta, divizia națională A rămâne neschimbată

Se înființează însă o serie de elită de zece echipe și o divizie națională B din 3 serii de câte zece echipe

In 1940 vor retrograda cinci echipe din divizia A și se va desființa seria de elită

Se pregătesc pentru footballul românesc schimbări profunde.

Urmările nu pot fi anticipate și nimeni — în ciuda tuturor aparențelor — nu știe dacă noul destin va fi mai fericit decât cel vechi.

Evident totul nu este decât o vastă experiență. O formidabilă experiență, la urma urmii.

Footballul nostru va traversa iar o nouă perioadă tranzitorie și să dea Dumnezeu ca noile făgașe să conducă spre o stabilitate definitivă.

Aceste drumuri noi sunt așa cum sunt. Așteptăm ca ele să fie marcate în mod oficial pentru a încerca să descifrăm dacă ele sunt logice sau firești. Sau dacă aceste perspective nu sunt decât un miraj fals ca toate mirajele.

Până atunci, deși problema are o gravitate impresionantă, le prezentăm simplu și obiectiv, ca pe niște evenimente și lucruri exterioare, cari nu trăesc decât prin inéditul unui prezent neinteresant în realitate prin el însuși.

Renunțăm să mai considerăm proecția lor în viitor și deci a mai analiza — oricât de sumar — consecințele ce vor urma.

avem nevoe de timp pentru a ne reculege

JOCURILE SUNT FACUTE. DAR OARE NU VA MAI CADEA NIMIC?

Am anunțat la timp că eri urma să se întrunească un birou federal, care să discute principial punctele fixate pe ordinea de zi a comitetului federal de astăzi.

Biroul federal s'a întrunit. Decât că discuția nu s'a mărginit la o simplă consultare de principii.

A mers mai departe — în virtutea inerției, firește — și a stabilit aproape toate chestiunile.

Comitetul federal de azi este deci o simplă formalitate? Jocurile sunt făcute. Dar oare nu va mai cădea nimic în această adunare așteptată cu o emoție atât de condensată? Cine știe? Un oficial spunea pe culoarele federației că va fi totuși un comitet federal „bombă".

BUCUREȘTENII „OUTILAVS"

Cronologia faptelor nu este deloc complicată. Și deci hotărîrile, cari vor fi redate imediat mai departe sunt considerate — nu numai de cei inițiați în secretele nemuritorilor — ca definitive, vom face foarte mici rezerve în privința realizării lor. Sunt doar atât de importante.

Să începem însă calm și cu obiectivitate istoria.

La ora 3 d. a. s'a întrunit biroul federal prezidat de d. general Gabriel Marinescu, președintele F.R.F.A.

Și a fost luat în discuție memoriul, pe care îl publicăm în altă parte, recunoscându-se că modficarea formulei campionatului național este nodul central al comitetului.

O primă hotărîre excepțională.

Campionatul primei divizii naționale se dispută anul acesta după formula anului trecut. Așa dar participă douăsprezece echipe la așa numita serie de elită intră în vigoare chiar în toamna aceasta.

Chestiunile de amănunt — ultimele de altfel — vor fi rezolvate în ședința comitetului federal de azi.

Iată acum principial cum funcționează mecanismul de retrogradare și promovare.

în legătură cu formula primei divizionare vor fi aplicate în campionatul din 1940-1941.

Principal este că din cele douăsprezece echipe vor retrograda cinci la sfârșitul campionatului.

Așa dar, principiul adoptat este acela al uneo primeniri cât mai nete.

Să remarcăm însă tot la început că acest sistem de retrogradare se va realiza în dauna echipelor bucureștene.

Iată amănuntele:

Retrogradează în primul rând două echipe din București. In ordinea clasamentului, chiar dacă ar ocupa locurile 4 și 5. Apoi una dela Timișoara și tot în ordinea clasamentului. Chiar dacă ar ocupa locul secund în clasamentul general.

In sfârșit, vor mai retrograda — în mod normal — ultimele două clasate.

SERIA DE ELITA, SAU O SIMPLA DIVIZIE SECUNDA?

In divizia B lucrurile sunt însă mult mai complexe.

Se formează întâi o serie de elită, alcătuită din zece echipe, care va avea în spate o divizie națională B compusă din trei serii de câte zece echipe.

Se observă deci că în realitate divizia națională B propriu zisă se substitue decedatei divizii naționale C, moartă din propria ei anemie.

MECANISMUL DE RETROGRADARE ȘI PROMOVARE

Toate hotărîrile referitoare

Locul celor cinci echipe retrogradate din prima divizie națională va fi ocupat prin promovarea a patru echipe din seria de elită și a uneia din divizia B, propriu zisă.

Retrogradarea se face și ea după aceleași dimensiuni largi. Ultimele patru clasate în seria de elită retrogradează în district.

Din cele treizeci de echipe ale diviziei B vor retrograda „numai"... 18.

CE VA FI ATUNCI IN CAMPIONATUL 1941—1942?

Cum se va prezenta atunci campionatul național după ce această perioadă de tranziție va fi trecută? Simplu totuși. In primul rând, seria de elită va dispare. Vor rămâne numai două serii de divizie secundă compuse din 12 echipe. Și iată cum:

Promovând în prima divizie națională 4 echipe și retrogradând 4, în seria de elită vor mai rămâne două echipe. Aceste două echipe cu cele cinci retrogradate din A, cu cele 11 rămase din B și cu șase promovați din district, vor alcătui cele două serii ale diviziei naționale B.

(Cerem scuze, dar nu e vina noastră, dacă lucrurile sunt atât de complicate).

(Continuare din pag. 5-a)

Sfera va fi noul antrenor al Venusului

...dar numai după ce contractul lui Ianosi va fi expirat

Dintr'o sursă de extremă seriozitate suntem informați că de la anul, când expiră angajamentul lui Ianossy, Venus nu va mai angaja un antrenor străin.

SFERA

Conducerea campionilor noștri s'a convins prin experiențele pe cari le-a făcut, că profesioniștii străini veniți să activeze la noi în țară nu sunt cu nimic superiori antrenorilor autohtoni.

Venus s'a și fixat de pe acum asupra persoanei viitorului său antrenor: el va fi actualul fundaș internațional Lazăr Sfera.

Alegerea este — trebue să recunoaștem — din cele mai fericite. Sfera s'a dovedit ca jucător profesionist de o seriozitate care îi face cinste și e de așteptat ca în postul de antrenor, unde răspunderea este infinit mai mare, să-și facă datoria la fel cum și-o face acum pe teren.

Cât privește capitolul „pricepere", nici nu poate fi pus

Etnicitate aproximativă după principii elastice

Pe chestiunea proporției etnice a echipelor din campionatul de football s'a bătut monedă mult timp.

Și așa s'a făcut din această problemă punctul central al ședinței de azi a comitetului federal.

Nu va fi nici pe departe. In primul rând s'a renunțat la progresia 6:5, 7:4 și 8:3 rămânând odată pentru totdeauna raportul 6:5.

Criteriile de apreciere a etnicității sunt foarte elastice.

Fiecare grupare va întocmi un tablou de jucătorii legitimați indicând în dreptul lor originea etnică.

Și federația îi va considera ca atare cu o candidă credulitate. Asta-i tot.

Din aventurile unui reporter

II

Bineînţeles că nu e vorba de acelaş reporter de care am scris deunăzi. Dcr am luat numele de „reporter" ca reprezentant al tuturor celor ce scriu la gazetă. Mai ales că în „divulgarea" dacă vreţi, pe care o fac cetitorilor, nu interesează numele celor despre care scriu. E dela sine înţeles că asta o fac din două motive: 1) fiindcă nu vreau să limitez actiunea la o singură persoană, s'o „leg" de personalitatea cuiva; 2) nu vreau să am motiv să scriu şi despre o „aventură" a mea... Fiţi siguri că s'ar găsi unul care mi-ar putea cere socoteală şi asta numai în cazul când n'ar fi prea nervos...

CUM SE POT „DUCE" REPORTERII

Şi reporterul, ca orice om, are slăbiciunile sale. Mai ales că diformaţia profesională i-a turnat în oase neastâmpărul firesc, curiozitatea, imaginaţia, aşa cum nici o altă categorie de oameni nu le are.

Reporterul e ca un beţiv profesionist pe care numai cu mirosul dela un ţoi de ţuică îl poţi purta pe unde vrei. Cu o ştire bombă îl poţi antrena prin cele mai ciudate situaţii. N'are să protesteze niciodată fiindcă un reporter trebuie să aibă răbdare cu carul... Ca să păcăleşti un reporter nu-i lucru teribil. Dimpotrivă. Cu condiţia însă cu el să-şi cunoască bine meseria.

Aşa-dar avem toate elementele necesare. Să pornim deci mână în mână şi să urmărim aventura amicului nostru

Punctul de plecare e redacţia noastră. Unui hîtru bun de glume îi vine ideia să-l „ducă" pe conu Machy.. Conu Machy e un băiat poarte simpatic, arhicunoscut în lumea... spriţurilor!!.. Complotul se pune imedat la cale şi cu ajutorul câtorva prieteni, e montat în întregime. Dar păcăliciul nostru e un păcălici de „cursă lungă" Le-a pus chestiunea numai principal, fără să le precizeze când şi unde se va întâmpla..

— Crez că o să prindă?

— Cum te văd şi mă vezi! Pui pariu?

— Nu...

— Atunci la ce te bagi?

— Păi din moment ce ne iei complici, trebuie să ştim şi noi cantitatea de şansă ce o are „bancul tău!!

— Mă, în chestii d'astea eu sunt american: lucrez cu cantităţi dela vagon în sus!!.. Cu o singură condiţie: discreţie absolută!!

— E'a făcut!! ..

— Că de 'nghiţit, înghite nea Machy ca un şarpe boa!!..

NEA MACHI E MAI MULT DECAT UN ŞARPE BOA!

In ziua aceia nimic nu apăruse pe frontul gazetelor ca bombă. Prin urmare zi obişnuită. Adică: zăbuşeală, iar subiecte, hârtie de manuscris berechet şi nici o inscripţie. Era o zi „albă". Dar pe la şapte seara pică o bombă ca din senin. O adusese păcăliciul.

— Fraţilor! O bombă! Jean Eskenasy dela „Paris-Soir" în Bucureşti!!..

Nea Machy care muncea fraze pe o hârtie a săltat capul... Tii! Ce subiect de reportaj!!..

— Ce vorbeşti? Eskenasy în Bucureşti?

— Da, da! A sosit azi la 2!. E tras la hotelul Splendid Park!

— Zău? E vreun tip simandicos?

— Da de unde, dom'le! E ca mine, ca tine!! Uite, diseară mă întâlnesc cu el!

— Pot să merg şi eu?

— Sigur! Că mai am invitaţi!!..

Nea Machy a zâmbit larg, ca şi când s'ar afla în faţa unei tone de spriţ. Apoi s'a aşezat serios la lucru. Curgea apa de pe el ca de pe o balenă scoasă din ocean. După ce a isprăvit, a plescăit mulţumit din limbă...

— Fraţlor mă duc să mă tund! Unde ne întâlnim?

— Aici, nea Machy!

Şi nea Machy, entuziasmat, a ieşit pe uşă..

INCEPE „PLASA"!

La un restaurant somptuos din „Luna Bucureştilor". Lume multă, dispoziţie multă... Masa ziariştilor sportivi e în notă. Invitaţi mulţi. S'a mâncat serios şi s'a trecut la băutură.

Francezul pare a fi român veritabil în ceeace priveşte băutura. Asta îl încânta pe nea Machy, care închină des de tot. Totuş, cu toate că e vinul bun, foarte bun chiar, ne-a Machy nu uită că e gazetar sportiv. Şi într'o franţuzească aproximativă încearcă să-l tragă de limbă.

— Monsieur, s'il vous plait, des nouveautées sportives...

— Pardon: se oţereşte individul. Ce soir j'veux m'amuser! Pas de sport...

— Surement! Nea Machy, dacă nu te-astâmperi, te svârl din „lună" în Herăstrău... Mai bine comandă aici încă o baterie!!...

— Am tăcut nea Cutare!!.. Şi mă execut..

Bateriile curg. După ce inşii au pornit să încingă şuiete pe toate tonurile, amestecând româna cu o franţuzească sui generis, nu s'a mai ţinut socoteală nici la pahare şi cu atât mai mult la baterii... Mai ales că franţuzul avea o poftă nebună de băut!

Nea Machy până la urmă, a'nceput să ia pe franţuz de gât...

— Mă franţuzule, îţi place la noi? Oui?

Ceilalţi dela masă râd..

— Mais...

— Ce „mais"?! Iţi place la noi? Iţi place mă?...

— Nea Machy, mai lasă omu'n pace!!..

— Ce vrei mă?! Dacă-mi place franţuzu!!!... Ia să mai vie un ciubuc... pardon! O baterie!!... Mă! Voi habar n'aveţi ce chilipir pe capul nostru!! Eskenasy dela „Paris-Soir"!!... Mă, nea Cutare, matale ştii franţuzeşte.. Spune-i că mâine e invitatul meu... Am să-l plimb pe la toate cârciumile!!...

Interpretul se execută. Franţuzul mulţumeşte încântat, dar cum e obiceiul, astăseară vor plăti desigur cei care l-au invitat. toată consumaţia... Pe mâine nea Machy e invitat la restaurantul „Modern", după cum zice franţuzul „pour causer".

— Oui oui! Je suis tout-enchanté, monsieur!!.. J'accepte avec... avec... cum se zice mă?..

— Plaisir!! adaugă unul.

— Da, da!!.. Avec plaisir!!..

Agapa s'a prelungit... Şi bateriile au venit în ritm din ce în ce mai accelerat. Sigur că ora plecării numai invitatul o putea indica... Şi pe la 4 dimineaţa s'a ridicat.. Consumaţia? Vreo câteva mii de lei... Se adună dela invitaţi cu mare greutate vre-o 500 de lei.

— Moi, j'ai pas des „lei"...

— Nea Machy, dumneata mai ai ceva bani?

— De ce?

— Păi n'auzişi? Franţuzul n'are bani,, n'are „lei". Are franci probabil..

— Ei şi?...

— Păi ne mai trebuiesc bani... 2.500 lei!!..

— S'a făcut!!.. Dau eu? Păi nu-mi scot mâine pârleala la Modern?

Şi fără discuţie, nea Machy scoate banii şi plăteşte!!.. La urmă se invită tot singur să-l ducă cu maşina acasă. Il însoţeşte păcăliciul din redacţia noastră... Nea Machy mai plăteşte încă vreo 200 lei...

La despărţire şi-au dat mâinile cu efuziune.

— Mă, nea cutare, ce simpatici sunt franţuzii ăştia... Mă, e un popor care merită să trăiască... Mă nea cutare, au parcă n'a intrat la hotel... Uite-l! Urcă pe Sărindar în sus...

— Ei, are şi el socotelile lui!!

— Sigur! Da'i băiat simpatic! Bravo lui!!..

DEŞTEPTAREA E CRUDA

A doua zi de dimineaţă pe la 10. Nea Machy doarme dus. Dar cineva, ba nu, e o ceată, bate la uşă... Sare ars, întreabă cine e şi deschide. E toată banda de azi noapte, minus franţuzul. Râd cu toţii, fără să poată spune de ce râd.

— Ce-aveţi mă?

— Tii! Da, strajnic ţi-a crescut barba!!..

—Uite-aşa o barbă-avea! Uite-aşa şi-o pieptăna..

— Cum. mă? Ce-i asta?

— Nimic!!.. Numai că franţuzul a şters-o! Ştii, englezeşte! Iţi mulţumeşte de masă. Dacă te interesează, şade pe gropile lui Ouatu!! Ai înţeles?!

— Fir'aţi ai dracului... Am cheltui ttrei mii de lei!!.. D'aia bea mai ceva ca mine!!.. Şi cum îl cheamă?! Infamul!

— Vrei să ştii? Ionescu Pavel... Nea Machy s'a îmbrăcat rapid...

— Unde te duci?

— Să mă răcoresc Şi dacă-l prind, îi trag o bătaie!!.. Auzi banditul! Şi eu să cad — aşa — ca netotul?! Hm!!..

Şi a ieşit...

Nea Machy nu ne-a spus dacă l-a mai întâlnit, dacă l-a bătut s'au dacă l-a luat de gât.. Ceeace vă pot spune, e că nea Machy a devenit timp de o săptămână ursuz şi noi am râs ca la circ. Deatunci nu mai vrea s'audă de gazetari francezi sportivi!!..

Dan Bălteanu

AVIAŢIE

Aviatorul St. Mateescu a câştigat concursul de acrobaţie dela Constanţa

Juriul concursului naţional de acrobaţie, care s'a disputat Duminică la Constanţa, a stabilit, după notele date fiecărei figuri executate de concurenţi, următorul clasament al întrecerii :

ŞT. MATEESCU

1. St. Mateescu, 1787,8 puncte.
2. Căpitan Trandafirescu, 1539,8 puncte.
3. Adj. Milu I. 1474,9 puncte.
4. G. Tuţuianu 1451 puncte.
5. Andrei Marulis, 1350,5 puncte.
6. Masgras 1101,1 puncte.
7. Adj. Maga, 1076 puncte.
8. Gh. Rânjes, 798,9 puncte.
9. C. Podgurschi, 767 puncte.
10. V. Posdercă, 633 puncte.

Din citirea punctajului clasamentului se poate vedea că numărul de puncte obţinute de concurenţi în actuala întrecere este mult superior celui din primul concurs, ceeace poate fi un indiciu pentru progresul realizat de concurenţi în scurtul timp de antrenament pe noul material. Trebue să subliniem aici un merit al d-lui căpitan Mustaţă, şeful şcoalei C. F. R., care a urmărit cu părintească grije antrenamentul pe noile avioane de acrobaţie ale şcoalei a nu mai puţin de opt din cei 10 concurenţi.

CLASAMENTUL CAMPIONATULUI CATEGORIEI B

Adunând punctele obţinute de concurenţi în primul concurs şi cel de Duminică, obţinem rezultatul clasamentului categoriei B, din seria I, a campionatului de acrobaţie organizat de FARR.

Iată acest clasament după adunările făcute de noi :

1. St. Mateescu, 2561,75 puncte.
2. Căpitan Trandafirescu, 2560,54 puncte.
3. Andrei Marulis, 2381,20 puncte.
4. G. Tuţuianu, 2277,82 puncte.
5. Adj. Milu I, 2031,10 puncte.
6. D. Masgras, 1667,47 puncte.
8. C. Podgurschi, 1023,86 puncte.
9. G. Rânjea, 1006,50 puncte.
10. Posdercă V., 988 puncte.
11. Locot. Dicescu, 441,08 puncte.

Este de remarcat în aceasta, apropierea dintre cei doi fruntaşi St. Mateescu şi căpitan Trandafirescu, care păstrează prin această dispută interesul maxim al competiţiunei.

CICLISM

F. R. C. convoacă

Pe ziua de Joi, 10 August, la orele 17, pe următorii alergători în faţa statuei aviatorilor pe şoseaua Buzdugan :

Steinhard Mihail, Dragomir Nicolae, Bekman Ioan, Ardeleanu Gheorghe, Valter Agathon, Gr. Teodorescu, Puştai Ioan.

Prezenţa tuturor este obligatorie.

Deasemenea sunt convocaţi la aceiaş oră d-nii C. Marinescu, căp. Aslan şi C. Nicolau.

Citiţi şi răspândiţi Universul - Sport

SPECTACOLE

Teatre

TEATRUL VESEL (Grădina Marconi): Ti-a făcut cu ochiul.
GRĂDINA IZBÂNDA (Calea Văcăreşti): Izbânda 1939.
GRĂDINA TEATRUL NOU: Văcăreşti Movietone.
COMEDIA: Tinereţe
TEATRUL COLOS: O noapte pe Riviera.
TEATRUL COMIC (Grădina Volta-Buzeşti): Ai cui sunt pantalonii ?
TEATRUL NATALIŢA PAVELESCU (lângă Hala Traian): „Luna de miere".

Stranduri

LIDO: Bazin cu valuri. Zilnic five-o'clock tea
STRANDUL BRAGADIRU: Aer, apă, soare, poziţie splendidă
STRANDUL KISELEFF: Trei bazine. zilnic apă proaspătă
STRANDUL OBOR: Strandul sportivilor.
STRANDUL FLOREASCA: Cel mai vast strand.

Cinematografe

CAPITOL: Dreptatea nopţei cu Burgess Merediti şi Margo; Jurnal şi complectare.
SCALA: Inchis în timpul verii.
TRIANON: Şarlatanul şi jurnal Paramount.
A. R. P. A.: Zaza.
REGAL: Cuibul Fericirii cu Ann Shirley-Ruby Keéler.
CARLTON: Inchis în timpul verii.
FEMINA: Manej.
BIZANTIN : Ultimul Gangster. Eu si... Cumnată-mea !
ROXY: Regina carnavalului, jurnal şi completare.
SELECT : Suflete în ceaţă şi Champs Elysées.
GRADINA CINEMA FORUM, str. C. A. Rosetti 6: Oameni de mâine şi Suzana.
FORUM: Oameni cu aripi şi Luna de miere la Paris.
SAVOY: Drama din Shanghay şi Frivola d-ra Brent.
ELYSEE: Parada tinereţii, jurnal Paramount şi românesc.
OMNIA: Se lasă noaptea şi Pat şi Patachon în Paradis.
NISSA: Un drăcuşor de fată şi Pentru dvs. doamnă.
RIALTO: Amando şi Josette.
BIZANTIN: Tu şi eu şi Romanul unui trişor.
ILEANA: Paris melody 1939 şi Spaima deşertului.
AMERICAN: Viaţa fără griji şi Vârtejul.
AIDA: Eroul dela Marna şi Ultimul gangster.
COTROCENI: Senorita şi Complicaţii sentimentale.
DACIA: Oameni de mâine şi Adio pentru totdeauna.
DIANA: Indrăsneţul şi Nick gentleman detectiv.
EDISON: Nomazii, Paradisul îndrăgostiţilor şi Trupa Titi Mihăilescu
FRANCLIN: Dama cu camelii şi O familie trăsnită.
FLORIDA: Cauciuc (Spionul Junglei) şi Detectivul doamnei.
GRAND: India în flăcări şi Ulti-
GLORIA: Nevasta mea subreta şi
IZBANDA: Ultimatum şi Detectivul doamnei.
LIA: Necunoscuta din Monte Carlo şi Vacanţa.
LUCIFER: Trader Horn şi Svăpăiata.
MARNA: Necunoscutul din Monte Carlo şi Surâs din Viena.
MARCONI: Manej, Secretul unei femei frumoase şi Jurnal românesc O. N. C.
MILANO: Suflete în ceaţă şi Vraja albă.
MODEL: Adevărul îndrăcit şi Cine a ucis pe Gail Gaston?
NERO: Brigada morţii şi Stăpânul junglei, seria II-a.
ODEON: Zorro (operă completă).
PACHE: Răzbunarea zeului Siwa şi Nebuniile tinereţii.
PAX: Katia, Ultima misiune a macului roşu şi Trupă de reviste.
PARIS: Cavalcada destinului, O femeie fără importanţă şi trupa de reviste Titi Mihăilescu.
RAHOVA: Femeia care primeşte palme şi Vârtejul.
REX: Nopţi în Alger şi Panică în univers.
SPLENDID: Alama şi De-aşi fi rege.
ŞIC: Amanta şi Mister Zero.
TOMIS: Femei bănuite şi Menaj parizian.
TRIUMF : Nik gentlemen detectiv şi Bill Gazon.
UNIC: Vacanţa şi Primejdie.
VOLTA BUZEŞTI: Victoria regina Angliei şi Grandoare.
VENUS: Cadrilul şi O familie trăznită.
VOLGA: Surâs din Viena şi Gunga Din.

Football Football Football Football Football Football Football

...A fost odată ca niciodată o tabără a tinereţii

Uu reportaj complet despre ce este, ce program are tabăra şi ce se va întâmpla cu juniorii pregătiţi în ea

Braşov, 7 (prin telefon). — Tabăra de juniori din localitate, deşi în primul an de activitate, este un model de organizare şi disciplină. Conducătorii taberei d-nii Costel Rădulescu şi M. Cruţescu împreună cu antrenorul C. Braun, au depus o muncă stăruitoare pentru a se ajunge la acest frumos rezultat.

CE S'A REALIZAT PANA ACUM

Juniorii, odată sosiţi în tabără au fost supuşi unei serii de antrenamente metodice pentru a fi iniţiaţi în a, b, c-ul corect al fottballului. Fiecare antrenament a fost urmat de câte o şedinţă teoretică, în care s'au predat tactica şi technica jocului.

Rezultatele s'au observat imediat căci toţi juniorii au realizat în câteva zile doar, progrese serioase.

CAMPIONATUL TABERII

Antrenorul Braun a iniţiat apoi un campionat al taberii. S'au alcătuit reprezentativele districtuale Arad, Oradea, Ploeşti, Iaşi, Brăila, Sibiu, Cluj şi Bucureşti A şi B cari luptă între ele pentru titlul de cea mai bună echipă a taberii. Fiecare joc va dura 60 minute împărţite în două reprize egale.

Se vor disputa zilnic câte 4 matchuri şi în fiecare zi, după terminarea lor, va urma o şedinţă teoretică în cursul căreia vor fi discutate problemele technice şi tactice în jocurile disputate în acea zi.

PROGRAMUL CAMPIONATULUI

Redăm azi programul acestui campionat cu excepţia jocurilor disputate eri:

Marţi, 8 August

Ploeşti—Brăila.
Bucureşti A—Bucureşti B.
Iaşi—Arad.
Sibiu—Oradea.
Cluj repaus.

Miercuri, 9 August

Bucureşti B—Arad.
Iaşi—Sibiu.
Bucureşti A—Arad.
Ploeşti—Cluj.
Brăila repaus.

Joi, 10 August

Cluj—Sibiu.
Bucureşti A—Oradea.
Ploeşti—Arad.
Brăila—Bucureşti B.
Iaşi repaus.

Vineri, 11 August

Cluj—Oradea.
Ploeşti—Bucureşti A.
Sibiu—Arad.
Brăila—Iaşi.
Bucureşti B repaus.

Sâmbătă, 12 August

Ploeşti—Oradea.
Cluj—Iaşi.
Brăila—Arad.
Bucureşti B—Sibiu.
Bucureşti A repaus.

Luni, 14 August

Brăila—Bucureşti A.
Cluj—Bucureşti B.
Oradea—Arad.
Ploeşti—Iaşi.
Sibiu repaus.

Marţi, 15 August

Brăila—Cluj.
Bucureşti B—Arad.
Iaşi—Bucureşti A.
Ploeşti—Sibiu.
Ploeşti—Sibiu.
Oradea repaus.

Miercuri, 16 August

Brăila—Sibiu.
Cluj—Bucureşti A.
Iaşi—Oradea.
Ploeşti—Bucureşti B.

LA 18 AUGUST O FRUMOASA EXCURSIE

Campionatul taberii se termină în ziua de 16 August. Ziua următoare este sorocită odihnei iar la 18 August întreaga tabără va face o excursie de câteva ore vizitând localităţile pitoreşti din jurul Braşovului.

CAPITALA IMPOTRIVA NAŢIONALEI

In ziua de 19 August o selecţionată a celor mai buni juniori din ţară va înfrunta aleasa Capitalei.

In match de deschidere se vor întâlni selecţionatele B şi C ale ţării.

Aceste jocuri vor dura 90 minute şi sunt programate pentru a putea fi alcătuite cele mai bune două echipe naţionale de juniori ale României.

21 AUGUST : VIZITA D-LUI GENERAL GABRIEL MARINESCU ŞI A OFICIALILOR

La 21 August tabăra va fi vizitată de preşedintele F. R. F. A. d. general Gabriel Marinescu însoţit de d-nii O. Luchide, maior Gh. Brezeanu, P. Costescu şi majoritatea oficialilor noştri.

Cu această ocazie se va disputa şi matchul între naţionalele de juniori A şi B.

ACELAŞ MATCH IN DESCHIDERE LA PRIMUL JOC INTERNAŢIONAL

D. general Gabriel Marinescu a decis ca la primul match internaţional care se va disputa în Capitală în sezonul acesta, partida de deschidere să fie furnizată de cele două echipe naţionale de juniori ale noastre.

MATCHURI INTERNAŢIONALE DE JUNIORI

Pentru a se da şi mai mare amploare mişcării în favoarea tineretului nostru footballistic. tot din iniţiativa preşedintelui F.R.F.A. se va căuta perfectarea unei serii de jocuri internaţionale cu selecţionatele de juniori ale vecinilor noştri. Tratativele, sub directa supraveghere a d-lui general Gabriel Marinescu. vor începe chiar în jumătatea a doua a acestei luni.

SURPRIZE PENTRU MEMBRII TABEREI

D. general Gabriel Marinescu la vizita pe care o va face în tabără, va da tuturor juniorilor un frumos cadou premiindu-i în special pe cei mai merituoşi şi mai disciplinaţi dintre ei.

SIFFLING, cel mai talentat jucător al Germaniei, şi-a ratat cariera?...

Siffling, celebrul înaintaş german, se pare că şi-a încheiat cariera footballistică pentru totdeauna.

Siffling a intrat cu maşina, pe care o conducea chiar el, într'un stâlp şi a călcat câţiva trecători.

Ancheta a stabilit că internaţionalul german era în stare de ebrietate.

Cercurile sportive germane sunt consternate din această cauză şi presa anticipează suspendarea pe viaţă a lui Siffling.

In sfârşit

F. R. F. A. a primit o ofertă din partea unui antrenor englez G. ELIOTT

Ofertantul, cu un impresionant stat de serviciu, este recomandat călduros de F. A.

In cursul zilei de eri, F. R. F. A. a primit însfârşit mult aşteptata ofertă din partea antrenorului englez: se numeşte G. Eliott şi are un stat de serviciu impresionant.

CATEVA DATE

Ofertantul arată că este în vârstă de 44 ani şi a jucat footbal efectiv 13 ani în total: 10 la Totenham Hostpurs şi 3 la Brentford.

Cu privire la activitatea sa de antrenor, G. Eliott ne dă următoarele date: 3 ani în Spania (Valencia), 3 ani în Suedia (A. I. K.), 1 an în Elveţia, un an în Orient (Feuer Batche) şi un an în America centrală (Guatemala-City).

UNUL DIN CEI MAI BUNI ANTRENORI DIN ANGLIA

D. G. Eliott este recomandat foarte călduros de d. Rous, secretarul general al Federaţiei engleze, care îl consideră ca unul din cei mai buni antrenori ai Angliei în momentul de faţă.

N. R. Acelaş antrenor a făcut o ofertă şi Rapidului acum câtva timp, ofertă de care noi ne-am ocupat la vreme, dar feroviarii bucureşteni au răspuns că aşteaptă hotărîrea F.R.F.A.

Rapid joacă Duminică la Focşani

Feroviarii deplasează echipa de campionat...

Antrenamentele Rapidului încep în mod oficial Joi. Sub conducerea lui Auer, firește.

Aşa cum am anunţat, Rici are contract cu Rapid până în 1941.

Lotul? Acela, care a jucat în matchul cu Sportul Studenţesc în finala Cupei României.

Plus Moldovanu, Boldiş şi Căpuşan. Şi evident minus Bogdan dacă nu se va întoarce până atunci.

UN MATCH LA FOCŞANI

Pentrucă la 26 August se va disputa la Bucureşti un mare turneu internaţional, Rapid va juca în prealabil un match amical.

Şi anume va juca la Focşani cu S. S. Vrancea.

Echipa feroviară va alinia următoarea formaţie:

P. Rădulescu, Marton, Lengheriu; Vintilă, Răşinaru, Costea; Şipoş, Dan Gavrilescu, Auer, Baratky, Căpuşan.

Vor mai face deplasarea şi Moldovanu şi Boldiş.

POP VASILE a fost legitimat pentru U. D. R. cu drept de joc imediat

Un incident ridicat de reprezentantul Victoriei n'a fost admis de comisie

Comisia de transferări a judecat în fine aseară senzaţionalul caz Pop Vasile între grupările Victoria şi U. D. R.

D. Burduloiu a prezidat completul M. Konstant-profesor Virgil Popescu.

VICTORIA A RIDICAT UN INCIDENT CARE A FOST RESPINS DE COMISIE

Imediat după deschiderea desbaterilor, d. V. Popescu, reprezentantul Victoriei a ridicat un incident cu privire la scrisoarea de demisie a jucătorului Pop Vasile.

D-sa a arătat că în declaraţia sa jucătorul arată că ar fi trimis scrisoarea de demisie — cea a cărei dată nu corespunde cu data înregistrării — din Gherla. Or, în ziua expedierii scrisorii, Pop Vasile nu era în Gherla, ci cu regimentul pe zonă. Delegatul clubului a cerut un termen pentru a-şi dovedi afirmaţia.

Comisiunea, socotind însă că jucătorul putea semna scrisoarea în alb, şi aceasta să fie trimisă ulterior, a respins incidentul.

CLUJENII AU FOST INVITAŢI SA CONTESTE SEMNATURILE, DAR AU REFUZAT

Comisiunea a invitat pe reprezentantul clubului din Cluj să conteste semnăturile jucătorului. D. V. Popescu a cerut un termen de gândire şi comisiunea a socotit această cerere ca un refuz.

DECIZIA

După o deliberare de aproape o jumătate de oră, comisiunea a dat următoarea decizie:

Constatându-se că gruparea U. D. R. a depus în termen regulamentar atât cererile de legitimare cât şi formele de deslegare, constatându-se că gruparea Victoria nu a făcut opoziţie la această deslegare în cele 10 zile prevăzute de regulament, iar jucătorul Pop Vasile recunoscând singur că datorează grupării Victoria suma de lei 16.000, se acordă deslegare din oficiu susnumitului jucător, cu drept de joc imediat şi cu condiţia ca U. D. R. să plătească datoria către Victoria în termen de 30 zile.

Football Football Football Football Football Football Football

Memoriul „seriei intermediare“ a fost redactat în formă definitivă și prezentat Comitetului Federal

Am anunțat cei dintâi — și nu ne facem un merit excepțional din aceasta — acțiunea inițiată din gruparea A. S. Constanța.

Se știe că Duminică urma să se țină la Constanța o adunare a grupărilor interesate în procesul seriei intermediare. Adunarea aceasta nu s'a mai ținut pentru că grupările au răspuns în scris că sunt de acord cu acțiunea inițiată de gruparea dobrogeană.

Amintim că sunt net contra ei Satu Mare, grupările Turda din București, Ferroemail și celelalte grupări ploeștene.

Iată, mai departe, memoriul adresat Comitetului Federal, care se întrunește azi și îl va lua în discuție.

Domnule Președinte,

Campionatul Diviziei B, care se desfășoară astăzi pe cele 4 serii regionale, nu poate satisface nici pe departe publicul unor centre de o mai mare importanță.

Componența acestor serii a determinat o scădere a interesului pe care l-a avut publicul la un moment dat, astfel că pe zi ce trece avem de înregistrat deficite din ce în ce mai mari.

Situația la care au ajuns astăzi o bună parte a grupărilor din Divizia B, este identică cu aceia a Diviziei Naționale A, care prin reformele de acum 2 ani, cu cele 2 serii a câte 10 echipe, a determinat o cădere a interesului public, astfel că Federația, deși hotărâse reforma pentru o durată de 2 ani, a fost nevoită să renunțe la termenul prevăzut în regulament și să revină la vechea formulă, a unei serii cu 12 echipe, care stimulând interesul spectatorilor, asigură o bună parte din bugetul de cheltueli al unei grupări.

COȘMARUL DEFICITELOR

In actuala formă a diviziei B situația este cu mult mai gravă.

Știut este că această competiție a fost întotdeauna deficitară. In ultimul timp însă, totala lipsă de interes manifestată de public, a ajuns îngrijorătoare iar deficitele pe cari le înregistrăm nemai putând fi suportate periclitează existența grupărilor din divizia B, multe din ele fiind nevoite să se retragă în campionatul districtual.

Interesul publicului spectator nu poate fi stimulat decât de valoarea echipelor dintr'o competiție. Ori în actuala formă a diviziei B, valoarea echipelor lasă de dorit sub raportul tehnic. Așa se și explică uniformizarea echipelor din divizia secundă, cari în loc să progreseze, ating valoarea echipelor mediocre, ultimele fiind mult mai numeroase.

Fiind silite să joace în asemenea condițiuni, este explicabil ca echipele promovate în prima divizie să nu se poată menține, sortite fiind dela început unei retrogradări sigure, din cauza diferenței prea mari de nivel tehnic care separă cele 2 categorii. Singura excepție o formează grupările corporative, cari dispunând de fonduri își pot improviza echipe cu jucătorii achiziționați.

SE IMPUNE O REFORMA IMEDITAT

Față de această situație care este destul de precară sub raport tehnic și material, este necesară o reformă imediată care să dea un nou inpuls la viață și acestor centre, pregătindu-le temeinic pentru o viitoare promovare în prima divizie națională.

Nu este admisibil ca numai 12 echipe într'o țară să dețină o certă valoare tehnică, iar restul echipelor, viitorii candidați pentru prima divizie să fie cu câteva clase sub nivelul acestora. Nu este nici în intevizie o asemenea diferență de nivel tehnic, care le separă.

De aceia, dacă acum 2 ani, Federația, în interesul grupărilor din divizia națională A, a schimbat o formulă hotărâtă pentru o durată mai lungă, nu vedea ce s'ar opune să se facă o modificare în divizia B, chiar din anul acesta.

Credem că de aceiaș grijă părintească, manifestată de Federație în toate împrejurările față de divizia A, ne vom bucura și noi, cel puțin de data aceasta, când în fruntea ei este un cunoscător al greutăților unei grupări.

Ținând seama de cele expuse mai sus, ne permitem să sugerăm Onoratului Comitet Federal, următoarea propunere:

programul activității este foarte scurt de două luni și jumătate, iar restul timpului suntem obligați să șomăm, jocurile amicale fiind foarte greu de contractat.

SELECȚIONAREA PARTICIPANȚILOR

SELECȚIUNEA ECHIPELOR DIN ACEASTA SERIE INTERMEDIARA SA SE FACA DUPA CRITERII CAT MAI OBIECTIVE. ASTFEL:

1) IN ORAȘELE ARATATE MAI SUS, IN CAZUL CAND SUNT 2 SAU MAI MULTE ECHIPE SELECȚIUNEA SA SE FACA ȚINAND SEAMA DE CLASAMENTUL ANULUI 1938—1939.

2) IN CAZUL CAND, IN ACELAȘ ORAȘ, SUNT ECHIPE CARI AU ACTIVAT IN SERII DIFERITE, SA FIE PREFERATA ECHIPA CU CEL MAI BUN CLASAMENT.

3) DACA INTR'UN ORAȘ SUNT MAI MULT DE 2 GRUPARI IN DIVIZIA B, SA FIE ADMISA, IN ACEASTA COMPETIȚIE, ECHIPA REZULTATA DIN FUZIUNEA A DOUA GRUPARI, CARI AU ACTIVAT IN DIVIZIA B IN DECURSUL ANULUI 1938-1939.

PROCEDAND DUPA CRITERIILE MAI SUS EXPUSE, VOM AVEA CERTITUDINEA CA VOR INTRA IN ACEASTA COMPETIȚIUNE, IN MAJORITATEA CAZURILOR, ECHIPELE CELE MAI BUNE.

SOLUȚII PRACTICE

Pentruca această competițiune să poată învinge greutățile materiale ce-i vor sta în cale acuma la început, ar fi de dorit:

1) Să se obțină din partea Căilor Ferate o reducere de 75% pentru grupuri de 11—15 persoane. S'ar putea ca la actualele foi de drum eliberate de Straja Țării să se obțină un minimum de călători de ex. minimum 12—maximum 20. Aceste foi de drum să fie strict socotite după numărul deplasărilor ce va fi nevoită o echipă să le facă conform programului oficial întocmit de C. C. N. Să se limiteze deci la jocurile de campionat.

2) Ar mai fi necesar ca Federația să aloce un fond oarecare, pentru complectarea baremurilor în cazul deplasărilor lungi. Suma ar putea fi luată, o parte din bugetul propriu al Federației și o parte din fondul diviziei A. Acest ajutor să fie limitat pentru 2 ani.

In cazul când Federația din lipsă de fonduri, ar respinge proectul în întregimea lui, numai pe considerentul material, neputând să acorde vreun ajutor sub nici o formă, vom renunța la acest ajutor și vom continua cu sacrificiile până la limita posibilităților noastre, fiindcă proectul este necesar de înfăptuit.

Credem însă că se vor putea găsi fonduri (circa 200.000 lei) atunci când este vorba să se ridice clasa footbalului.

3) La jocurile acestei competiții să se perceapă definitiv, drept fond al diviziei, suma de 0,50 lei de fiecare bilet, fără rambursare, ușurându-se astfel regia jocurilor.

4) Să se institue baremuri cari să nu depășească suma de 16.000 lei pentru distanțele cele mai mari. Baremurile minimale vor putea fi ușor acoperite din rețetele jocurilor.

PROMOVAREA LA SFARȘITUL ANULUI SA FIE PROMOVATE, DIN SERIA INTERMEDIARA, 2 CENTRE, IAR DIN RESTUL ECHIPELOR DIN DIVIZIA B SA FIE PROMOVATA O ECHIPA EȘITA DIN JOCURILE DUBLE DE CALIFICARE.

Pentru realizarea acestui mod de promovare este necesar să se mențină dispoziția prin care să se retrogradeze 3 echipe din divizia A. Sistemul retrogradării a 3 echipe poate fi menținut atâta vreme cât cei promovați sunt centre sportive noui.

In cazul când vor ești din divizia A 4 sau 5 echipe, prin aplicarea unui corectiv care să stabilească maximum de echipe pe orașe să se aplice aceiaș proporție de promovare în ceeace privește divizia B.

Numai prin înfăptuirea acestei reforme se va putea avea certitudinea că viitorii promovați vor fi centrele sportive, pentru cari se tot caută o soluție de promovare.

Adoptându-se formula seriei intermediare se dă putința tuturor acesor centre să promoveze în momentul când vor fi bine pregătite. Nimeni nu va mai putea avea pretenția să promoveze după alte criterii decât acela al clasamentului obținut într'un campionat. In felul acesta vor înceta și criticile aduse diviziei A pe considerente geografice și numerice.

Odată înfăptuită seria intermediară, Divizia Națională A poate rămâne pentru totdeauna în forma ei clasică cu 12 echipe, iar retrogradații nu vor mai avea motive de agitații, seria intermediară fiind convenabilă chiar pentru ei.

RETROGRADAREA DIN ACEASTA SERIE SA NU FIE RETROGRADATA DECAT O SINGURA ECHIPA PE AN DAND ASTFEL POSIBILITATEA ACESTOR CENTRE SA SE CONSOLIDEZE.

LOCUL ECHIPEI RETROGRADATE SA FIE ACORDAT TOT UNUI CENTRU SPORTIV LA ALEGEREA COMITETULUI FEDERAL.

IN CAZUL CAND VREUNUL DIN COMPONENȚII SERIEI S'AR RETRAGE LOCUL SA SE COMPLECTEZE TOT LA ALEGEREA COMITETULUI FEDERAL.

Acest proect care corespunde unei necesități vitale pentru futbolul nostru, este susținut în întregimea lui de toate centrele sportive, cari speră, ca prin adoptarea lui cât mai grabnică, să pornească la o acțiune de redresare a futbolului în orașele respective.

Sănătate!

Seria intermediară și componenții ei

Chiar din anul acesta să se înființeze o serie intermediară între diviziile A și B, compusă din 12-14 echipe în care să activeze:

1) Retrogradații din prima divizie.

2) Reprezentanții calificați ai orașelor: Brăila, Cernăuți, Chișinău, Constanța, Craiova, Tg. Mureș, Iași, Lugoj, Brașov și Oradea.

3) Bucureștii fiind un mare centru sportiv să fie reprezentat printr'o echipă luată în ordinea clasamentului.

In această serie intermediară nu va putea activa decât o singură echipă din fiecare oraș menționat mai sus, cu excepțiile dela punctele: 1 și 3.

Cerem o serie intermediară cu 12-14 echipe fiindcă într'o serie cu 10 echipe

Grupări neafiliate

F. C. COTROCENI A CASTIGAT CUPA „VULTURII VERZI“

Duminică 16 August s'a disputat pe terenul „Arsenal“, o cupă sistem „Fulger“. Cotroceni au reușit să-și adjudece cupa. Matchurile între cele șase echipe au avut următoarele rezultate:

„Vulturii Verzi“-„Dreptatea“, 3-1 (1-1).

„F. C. Cotroceni“„București“ 6-0 (3-0). A marcat dela Cotroceni Belu II (3), Staniotto (2), Umberto. S'a remarcat: Belu II, Umberta, Belu I și Smaniotto.

A. S. (Belu)Plevna, 4-2 (3-1).

F. C. Cotroceni, cu A. S. Belu, 1-0 (1-0). A marcat Belu II Cotroceni.

Cotroceni-Vulturii Verzi, 2-0 (1-0). A marcat Belu II (2).

S'a remarcat Belu II, Smaniotto, Umberto, Chiepat I-iu, Artur și Belu I-iu.

De notat că Belu II a fost într'o formă impecabilă fiind cel mai bun de pe teren.

F. C. Cotroceni a aliniat următoarea formație: Predescu, Belu G. Chipet, Giury, Crețu, Umberto, Gigi, Smaniotto, Belu II.

C. S. COMETA-F. C. FERENTARI (1-1)

Liga Clubului Cometa a reușit, să obțină o nouă victorie în dauna echipei F. C. Ferentari cu 2-1 (1-1).

Au marcat: Stanciu, Șuri, Fechete.

A.S.C. ISVORUL NOU-A.S. BUDEȘTI 2-0 (1-0)

Duminică gruparea neafiliată A.S.C. Isvorul Nou, s'a deplasat la Budești unde a susținut un match cu A.S. Budești, adjudecându-și victoria cu scorul de 2-0 (1-) prin punctele marcate de: Grecu și Carambel.

Matchul a decurs într'o sportivitate desăvârșită, atât din partea jucătorilor cât și a publicului, grație organizării d-lui avocat Costel Ionescu, președintele grupării gazde.

Convocări

● A.G.E.R. convoacă pentru Miercuri, 9 August a. c., la ora 16.30, pe terenul S .T. B. la antrenament pe toți jucătorii echipei prime și juniori.

● Colentina convoacă pentru mâine, Joi, toți jucătorii în vederea începerii antrenamentelor.

● Toate asociațiile participante în cupa „Mihai Loghin“ își convoacă echipele pe terenurile respective, la antrenamente în vederea disputării cupei.

Football Football Football Football Football Football Football Football

Deciziile biroului federal de aseară

S'a răspuns antrenorului englez Eliott

D. Mauro propus arbitru în litigiul cu Bulgaria pentru Cupa Balcanică

Nouii arbitri federali

D. Iuga delegat să asiste la adunarea generală a Victoriei

Aseară s'a întrunit la F. R. F. A. biroul federal.

S'au luat în discuțiune chestiuni administrative pe care le redăm în ordinea importanței lor:

S'A RASPUNS ADRESEI ANTRENORULUI ENGLEZ ELIOTT

Eri, F. R. F. A. a primit o ofertă din partea antrenorului englez G. Eliott. Biroul federal, luând în discuție această adresă, a decis să răspundă, cerând ca ofertantul să-și precizeze pretențiile.

CONFLICTUL PENTRU CUPA BALCANICA

Biroul federal a decis să propună ca arbitru în litigiul dintre federația noastră și cea bulgară pentru cupa Balcanică pe d. Mauro (Italia).

D. IUGA, REPREZENTANTUL F.R.F.A. LA ADUNAREA GENERALA A VICTORIEI

S'a delegat pe d. Liviu Iuga vice-președintele F.R.F.A. să asiste la adunarea generală a clubului clujean Victoria și să facă o anchetă asupra disensiunilor dintre jucători și club.

UN NOU REGULEMENT DE JOC

In momentul de față s'a dat delegație unei comisii centrale să lucreze un nou regulament de joc cuprinzând cele 17 articole, adnotate conform ultimelor decizii ale F.R.F.A. și F.A. și comentate.

Regulamentul va fi publicat în regia F. R. F. A.

NUUI ARBITRI FEDERALI

Au fost avansați la gradul de arbitru federali d-nii: P. Kroner, căpitan Vuia, Jean Petrescu, Gabriel Rusu, Ionescu Țope și Ritter Adalbert.

De asemenea, au fost confirmați o mulțime de arbitri practicanți

S'A DESFIINȚAT DISTRICTUL ALBA IULIA

Districtul Alba Iulia a fost desființat, grupările cari au activat până acum în el, fiind trecute în districtul Sibiu.

D. Romeo Ghițescu a fost delegat să facă parte din completul de vacanță al C. C. N.

ȘTIRI

Eri s'au mai primit două înscrieri în cupa României.

C. F. R. (Cernăuți) și Metalosport (Galați).

In total sunt până acum 57 înscrieri.

Un obstacol în calea realizării F. C. Aradului

In calea realizării lui F. C. Arad s'a ivit un obstacol neașteptat.

Se știe că dacă la ființă, F. C. Arad va avea în spate primăria municipiului Arad, care la un moment dat ar putea impune grupării alți conducători de cât aceia ai actualului comitet.

Ori, F. C. Arad nu poate juca în prima divizie națională decât prin schimbarea de nume a A. M. E. F. A-ei și atunci conducătorii „fostei" grupări muncitorești, cari au investit în club milioane de lei — cer primăriei să le garanteze și mai departe participarea în comitetul de conducere.

O cerere foarte dreaptă și care trebue realizată tocmai pentru bunul mers al clubului, căci se știe că domnii Szabo și Neumann — principalii conducători ai A. M. E. F. A.-ei, pot asigura nouii formații un viitor stabil și fără griji.

De altfel va avea loc o consfătuire azi sau mâine între conducătorii celor două cluburi.

Domnul Goanță, conducătorul Gloriei, care se află la București a fost chemat telefonic la Arad tocmai pentru această consfătuire.

In 1940

vor retrograda 5 echipe din divizia A

(Urmare din pagina I-a)

Amănuntele de retrogradare promovare și completare vor fi puse la punct azi, pentrucă ele erau eri sub forma celei mai precise dintre nebuloase.

BARAJ INTRE BUCUREȘTENI...

Iată acum câteva criterii, mai precis câteva puncte de orientare în această complexă realitate divizionară următoare perioadei de tranziție.

S'a prevăzut că se poate întâmpla ca în acelaș an să retrogradeze și promoveze o echipă bucureșteană. Echipele acestea vor juca între ele matchuri de baraj și învingătorul va intra în divizia națională A. La fel și pentru Timișoara.

Incă câteva principii. Un centru provincial nu poate avea doi reprezentanți în divizia națională A și doi în B. Limita normală și admisă este: un reprezentant pentru fiecare divizie.

Se admit doi reprezentanți în divizia națională B numai pentru centrele cari nu au nicio echipă în divizia națională A.

Așa cum am spus însă la început, toate aceste amănunte vor fi revăzute și definitiv fixate azi.

Unele vor fi părăsite, altele păstrate, altele modificate. Toată această algebră de grad înalt va fi soluționată de Comitetul Federal.

Numai să nu extragă greșit rădăcinile ecuațiilor footballului românesc. Sau să rezolve cu ajutorul artificiilor de calcul. Că... poate ar fi mai strâmb.

— n. g. s. —

Ripensia va fi suspendată automat, dacă, în termen de 5 zile, nu achită salariul lui Chiroiu

In litigiul dintre jucătorul Chiroiu Vasile și fosta sa grupare Ripensia, comisia de transferări a dat termen 5 zile clubului timișorean să achite jucătorului salariul restant.

In cazul când nu se va conforma, Ripensia va fi suspendată automat.

București B... leader al campionatului taberei dela Brașov

Luptele au fost pasionante dar disciplinate

Brașov, 7. (Dela corespondentul nostru). — Intr'un cadru adevărat sportiv s'au disputat în localitate primele matchuri contând pentru campionatul taberii juniorilor pe districte.

BUCUREȘTI A — SIBIU (COMB. TARGOVIȘTE) 4—2 (3—1)

Punctele bucureștenilor au fost înscrise de: Paraschiva, Georgescu, Stoian și Mihăescu. Ambele goaluri ale învinșilor au fost marcate de Fritz. Prima repriză a aparținut în întregime bucureștenilor în care au arătat în adevăr toate posibilitățile și clasa de care dispun. In a doua parte a jocului, combinata își revine simțitor și reușește să înscrie micșorând avantajul dar... Mihăescu scapă și stabilește scorul final: 4-2.

Cei mai buni: Mihăescu, Baueș și Marinescu dela București, iar Fritz și Heripide dela combinată. A condus d. C. Rădulescu.

BUCUREȘTI B — IAȘI (COMB. VALEA JIULUI) 2—0 (2—0)

Au înscris Nicu Virgil și Iordăchescu pentru bucureșteni în prima repriză. In partea a doua a jocului niciuna din echipe n'a putut înscrie din cauza apărărilor cari au dat maximum de randament. Cei mai buni dela învingători au fost: Budan, Stănescu Ion (cel mai bun depe teren) și Tudor Octavian; iar dela învinși: Chipăr, Gheorghiță și Miron s'au evidențiat.

A condus d. C. Braun.

CLUJ (COMB. CERNAUȚI) — ARAD (COMB. TG. MUREȘ) 0—0

Cel mai frumos match al zilei fiind drawul dintre aceste două combinate. Scorul alb reprezintă fidel oglinda jocului deoarece apărările funcționând impecabil și-au spus cuvântul.

Boroș, portarul clujenilor, deși are numai 16 ani a dovedit a fi unul dintre cei mai buni participanți. Deasemenea fundașul Georgian și Câmpeanu halful centru au arătat lucruri frumoase. Aradul a avut cei mai buni oameni în Glavi, Novac și Bătrân. Siclovan, a depășit însă orice așteptări fiind de departe cel mai bun om depe teren.

A arbitrat d. C. Rădulescu.

ORADEA (COMB. REȘIȚA) — BRAILA (COMB. CHIȘINAU) 4—0 (0—1)

In această partidă, în care ambele formații au dominat respectiv câte o repriză. Oradea speculând orice acțiune a reușit în repriza doua să câștige la scor: 4-1. Punctele fiind înscrise de Dorjoc (2) Fiat și Virlubi. Ferebeh a salvat onoarea brăilenilor prin goalul înscris în prima repriză.

Cei mai buni au fost: Dorjoc și Fiat dela învingători; iar dela învinși s'au remarcat Ferebeh, Gavrilă, Giloți și Pușcașiu.

A condus d. Mircea Crușescu.

După prima zi clasamentul se prezintă astfel:

CLASAMENTUL

1)	**București B.**	1	1	0	0	2:0 2
2)	**Oradea**	1	1	0	0	4:1 2
3)	**București A**	1	1	0	0	4:2 2
4)	**Cluj**	1	0	1	0	0:0 1
5)	**Arad**	1	0	1	0	0:0 1
6)	**Ploești**	1	-	-	-	-:- -
7)	**Sibiu**	1	0	0	1	2:4 0
9)	**Brăila**	1	0	0	1	1:4 0
9)	**Iași**	1	0	0	1	0:2 0

Incepând de mâine (N. R. puta dimineața, astăzi) matchurile se vor dis-

L. T.

Jucătorii demisionați cari nu au cerut deslegare în termen regulamentar, au fost suspendați

Conform regulamentului în vigoare, jucătorii demisionați în termen trebuiau ca între 1 și 15 Iulie să trimită F. R. F. A. cereri pentru deslegări pe cale oficială în cazul când fostele lor grupări nu le-ar fi dat deslegare prin bună învoială.

Cum unii din aceștia au neglijat să facă această formalitate, comisiunea de transferări i-a suspendat până la 1 Octombrie, ei rămânând buni legitimați pentru vechile cluburi.

Iată lista lor nominală:

Zăinescu, Petrescu N., Antofi, V. Crețu, George A., Gorsky A., Ioan V. Ioan, Libermann H., Mioc C., Papazian A., Puran M., Surogăilă P., Stănescu I., Trandafir G., Varga I., Anghel I., Gâzea A., Gâzea N., și Covacs I.

Dela plecare la sosire...

Debutul cailor de doi ani a fost promițător

In formă: Epoca, Dorka, Tufănica, Floare, Bandit II, Kundry, Ben Hur și Dor de Ducă

De urmărit: Urganda, Tutun, Catinca, Zamora, Pock, Pleava, Blondella, Bețiv, Lăcrămioara și Mura II

Reuniunea desfășurată Duminică la Băneasa Trap a prilejuit un fapt capital, debutul doi anilor. Desigur un eveniment asupra căruia merită să ne oprim. Se impun desigur câteva considerațiuni de ansamblu, înainte de a ne ocupa de fiecare cal în parte.

Dela început vom face o constatare de capital interes.. Anume că majoritatea cailor de doi ani au origini bune, iar câțiva descind din părinți cari pe turf au făcut carieră.

S'au dus timpurile când erau aduși în antrenament mânji de origini modeste, când creșătoria se făcea la întâmplare, fără nici o regulă.

Sub acest raport deci, generația din acest an se prezintă peste așteptări.

Desigur acest fapt trebue considerat ca un cert progres.

O a doua constatare care se degajă din debutul mânjilor este aceea că recordurile au fost mai modeste decât anul trecut. Aceasta nu trebue să constitue însă un motiv de îngrijorare.

La început, timpurile sunt în funcțiune de pregătire.

In general însă, generația de doi ani pare valoroasă, iar creșcătoria națională este în progres atât din punct de vedere calitativ cât și în ceeace privește numărul.

*

● *JOLY a avut o placuta acțiune. A luat comanda din plecare și a luptat curajos pe linia dreaptă ca Aurica. Pare să fie o iapă bine dotată.*

● *AURICA, ca toți proașii lui Avanti II este precoce și iute. Din această cauză probabil că, va face carieră frumoasă la vârsta de doi ani, mai ales că a vădit și corectitudine.*

● *CHIQUITA s'a resimțit depe urma faptului că a fost întreruptă din lucru. In plus înainte de plecare a fost accidentată. In condițiuni normale ar fi fost capabilă de altă figură.*

● *VETURIA n'a contat. Nu este de clasa acelora cari au precedato la sosire.*

● *VICTOR a debutat în promițătoare condițiuni. Este un cal remarcabil dotat. Frumos, corect și cu o dicțiune foarte plăcută. In speciat a impresionat impetuozitatea cu care a terminat cursa. Din partea lui se poate scompta o carieră de vedetă.*

● *UNIOF mult timp a lasat impresia că va câștiga. Amăsarul d-lui maior Petropici a condus mult timp cursa și n'a fost învins decât din cauza greșelilor comise. Fiul lui H. P. are multă viteză. In ziua când va fi pus la punct, este de așteptat să se comporte mult mai revelatoriu.*

In orice caz, poate fi considerat depe acum în rândurile fruntașilor generației.

● *CHILIPIR pe câteva porțiuni a mers foarte frumos. Și-a compromis însă șansa, greșind. A lăsat impresiunea unui cal de valoare.*

● *AVION la antrenament dăduse satisfacție. In cursă însă n'a contat. La mânji avente. Nu-i vorbă, nu este de valoarea protagoniștilor cursei.*

● *A 1 a plecat prost, pierzând teren prețios. Pe restul parcursului deși a avut o acțiune elastică, n'a reușit să mai conteze.*

● *VOINICU este verae. Mai are nevoe de lucru pentru a-și valorifica calitățile cu cari este dotat.*

● *EPOCA a câștigat un nou. Drept este că avea o situațiune comodă. La nici un moment n'a fost silită să se întrebuințeze.*

● *URGANDA a mers mutumitor. Mai mult nu putea face.*

● *DORKA a confirmat meritoasele ei comportări de dată recentă, repurtând o victorie comodă. Pensionara lui Grunwald este o fondistă prin excelență.*

Pe parcursurile lungi arată regulat cele mai bune valori.

● *NINON a fugit aamirabil. Pe 2200 de metri a marcat 1.26,7. N'a câștigat decât din cauza faptului că a întâlnit o adversară în mare formă. Condiția și valoarea iepei d-lui Bugulescu se cuvin însă neapărat menționate.*

● *CATINCA pe o distanță lungă și într'o companie superioară a reușit să conducă mult timp cursa. In șoluri de valoarea ea trebue urmărită deoarece a fugit foarte bine Duminică. Va câștiga în curând.*

● *TUTUN a opus o serioasă rezistență până în clipa când diferența de valoare și-a spus cuvântul.*

● *TUFANICA se află în continuu progres. Fiica lui Ossory și-a corectat recordul carierei, ajungând la 1.30,5. Desigur, o valoare multumitoare.*

● *JACK imediat după plecare a galopat lung. Fără acest galop ar fi fost periculos. Putea chiar câștiga.*

● *FLOARE s'a aparat onorabil. Roaiba a rămas ca de obiceiu, pe linia dreaptă.*

● *ZAMORA dacă n'ar fi galopat, ar fi fost foarte periculoasă. Chiar victoria ei nu era exclusă.*

● *BANDIT II este în progres. Fiul lui H. P. a început să meargă. Lucru foarte firesc deoarece este posesorul unei origini din cele mai alese.*

● *CRAIASA a fost pe primul plan până la 10 metri de sosire. N'a fost învinsă decât în ultimul juleu. Oricum ar fi, felul cum s'a comportat, denotă că este în condiție. Va putea câștiga repede.*

● *ELIȘOR este un cal corect. Modest însă. Din această cauză nu poate câștiga. Totuș se află regulat la sosire.*

● *HISPANO în ciuda unei bune șanse teoretice, n'a existat un cal pe care nu se poate conta.*

● *CINA deși avea șansa teoretică, a terminat penultima, greșind.*

● *VRAJITOR a mncheiat plutonul la distanță. Este în afara unei condițiuni acceptabile.*

● *KUNDRY după excelenta figură făcută în compania excelentei Winsome Josedale, se impunea în această cursă. Nu-i vorbă, a confirmat integral meritoasea ei comportare câștigând ușor. Iapa d-lui Poenaru Bordea este o perfectă specialistă a distanțelor lungi și desigur că va reedita cât de curând figura de Duminecă.*

● *POCK a mers excelent. Pe a doua parte a parcursului fiul lui Adonis a avut o frumoasă revenire.*

● *PLEAVA a condus mult timp cursa. Până în ultimul ocol. Dacă n'ar fi galopat în două rânduri ar fi contat efectiv la sosire. In nici un caz nu credem însă că ar fi dispus de Kundry.*

● *CHAMPION JUNIOR pare obosit. N'a mai avut impetuosul sfârșit de cursă cu care ne-a obicinuit.*

● *BEN HUR a repurtat o victorie deosebit de meritorie. Nu vom uita că a biruit pe Uța la egal. Oricât am avea în vedere că roaiba reintra și că era lipsită de pregătire, comportarea surului este deosebită de meritoasă și denotă un progres de formă. In curând va cobori la un record în jurul lui 1.27.*

● *BLONDELLA s'a plasat a treia. Mai mult nu îi se putea pretinde.*

● *HAVANA deși s'a plasat a patra a fugit remarcabil, reușind să marcheze 1.25,8 și să și egaleze recordul carierei. Se află în mare formă.*

● *DOR DE DUCA traversează o perioadă de radicală transformare. Fiul lui Jeles a marcat un nou progres. Un amănunt concludent. A devenit corect.*

● *BEȚIV deși a ocolit mult s'a plasat al doilea. Fără greșelile comise ar fi câștigat.*

● *DALLY WORTHY nu duce distanța. La prima trecere prin fața tribunei, fiica lui Volo Worthy domina. N'a dat însă nimic pe a doua parte aparcursului.*

● *LACRAMIOARA a galopat când era bine situată în alergare. Fără greșelile comise, desigur că ar fi câștigat.*

● *RUGINA își revine fața de precedentele ei eșiri publice a marcat un progres.*

● *VUET este deținatorul unei perfecte condițiuni. Ocolind și pierzând teren prețios, a ocupat ocul al doilea.*

● *PACHANTOS a greșit când era bine plasată în cursă. Altfel ar fi fost redutabilă.*

● *MURA II s'a văzut în primele rânduri pe primul kilometru.*

Clasamentul antrenorilor

A. Romanes	32
E. Gabor	23
B. Gabens	22
J. Wilson	22
V. Kristoff	15
St. Ujvary	15
I. Pinka	14
I. Gheorghe	13
W. Gill	10
I. Niculescu	10
A. Mc. Intyre	8
J. Beeson	7
Căp. A. Guliano	6
G. Garner	5
B. Toth	5
Gener. Filip Iacob	1
M. Deinbeck	1
Lt.-Col. Tr. Romano	1
Chr. Setescu	1

Mâine după amiază la Băneasa - Trap

Hipism

Alergări deschise, concurenți numeroși

O reuniune rezervată cailor nenorocoși

Pariul austriac va începe cu 278.090 lei

Reuniunea care se va desfășura mâine pe hipodromul Băneasa Trap are un pronunțat caracter de consolație. Diversele alergări ale zilei sunt rezervate cailor nenorocoși. Aceasta nu impiedecază însă cu nimic asupra atracției programului. Principalele caracteristici ale curselor sunt concurenți numeroși și șanse echilibrate.

Se pot anticipa deci alergări spectaculoase.

Punctul forte îl constitue însă pariul austriac. El începe cu 278.090 lei și va depăși ușor 350.000 lei.

ANTICIPĂRI

PREMIUL VALCELE

Antrenamentul Crotenco este bine reprezentat în această cursă prin Epoca și Birlic. Oricare va fugi este capabil de victorie. Șansă mai au Santuța și Brenn.

PREMIUL ZOPPOT

Veleități ai Ulis, Taina și Amy Scotland.

PREMIUL VIDELE

Helen Halpn fără galop ar fi cea mai reomandabilă. Nu se poate însă conta pe ea. Pe hârtie mai au o situație bună Ciuleandra, Românaș și Izvor T.

PREMIUL ZIUA

Ciuleandra dacă va opta pentru acest angajament, are prima șansă. Olga, Bănuța și'n special Românaș reprezintă un real pericol pentru ea.

PREMIUL VARAZZE

Din cap se remarcă General Worthy și Dâmb. Din fund Catinca. Ultima a mers bine Miercuri.

PREMIUL PERYZADE

Grea cursă. Mai mult prin simplă impresie credem că'n lupta finală vor conta Eol, Răsura, Crăiasa și Urganda.

In perspectivă o cursă disputată.

PREMIUL POLONIUM

Concurează mediocrități verificate.

Nu ne-ar mira ca Tais să câștige deși dă avantagii mari. Giovineza II, Kirasa și Furor au deasemeni șanse.

PREMIUL VARCIOROVA

O adevărată șaradă. Din cauza marelui număr de concurenți este probabil ca această cursă să se împartă în două reprize.

La prima vedere se remarcă Dolly Worthy, Sonia Worthy. Peceora, Fana, Giuditta și Torent.

Programul de toamnă al Jockey Clubului

Continuăm publicarea programului meetingului de toamnă de la Băneasa.

ZIUA XXII-a
JOI 16 NOEMBRIE

I. **Premiul Fruit Picker.** (Alergare de vânzare). Pr. I, 20.000 lei; pr. II, 5.000 lei; pr. III, 2.500 lei; pr. IV, 1.200 lei. Dist. 1200 m. (L. D.) Pentru orice cai de 3 ani și mai sus cari n'au câștigat în anul curent o sumă de 50.000 lei și sunt de vânzare pentru 70.000 lei. Pentru fiecare 10.000 lei mai puțin declarat de vânzare se va primi câte 2½ kg., până la minimum de vânzare 1.000 lei. Greutate: 3 ani 58 kg., 4 ani și mai sus 59 kg. Pentru fiecare sumă de 20.000 lei câștigată în anul curent se va lua câte 2 kg. supragreutate. Câștigătorul în a. c. al unui premiu de 35.000 lei mai ia 1½ kg. supragreutate. Orice câștigător dela 1 Septembrie anul curent mai ia 1½ kg. încărcare de fiecare alergare câștigată. Caii cari n'au câștigat în anul curent primesc 3 kg. Caii maiden primesc 6 kg.

Intrare 60 lei până la 10 Noembrie. Incă 90 lei pentru caii nereținși până la 14 Noembrie.

II. **Premiul Flordona.** (Welter handicap). (Repriza I-a). Pr. I, 22.000 lei ;pr. II, 5.500 lei; pr. III 2.700 lei; pr. IV, 1.300 lei. Dist. 1900 m. (P. I.). Pentru orice cai de 3 ani și mai sus cari n'au câștigat în anul curent o sumă de 120.000 lei, nici în anul curent un premiu de 60.000 lei. Greutatea minimă 45 kg. Publicarea greutăților la 13 Decembrie.

Intrare 75 lei până la 10 Noembrie. Incă 100 lei pentru caii neretrași până la 14 Noembrie.

(Va urma)

NAPLOM la herghelie

Herghelia Scroviște, formațiunea cea mai selectă a hipismului nostru și'n aceiaș timp baza alergărilor de cai dela noi, se știe că a luat recent o hotărire care denotă până la evidență sprijinul pe care îl acordă curselor de pur sânge.

A donat opt iepe la diverși proprietari.

Actualmente este vorba de un alt proiect interesant, trecerea lui Naplom la herghelie după sfârșitul meetingului de toamnă. Cum herghelia Scroviște are un reproducător de valoarea lui Firdaussi, este probabil că Naplom să fie donat unei crescătorii a statului.

Desigur trecerea lui Naplom la herghelie ar însemna un mare aport pentru creșcătoria indigenă.

Situația conducătorilor

Fischer conduce din nou

	Curse alergate	Curse câștigate
E. Fischer	383	69
N. Cerkasov	140	68
M. Pavlic	239	43
L. Grünwald	187	39
V. Andreyewsky	229	37
Gh. Ghinea	356	37
N. Gaidaev	340	31
I. Szabo	226	29
C. Slobozenco	262	26
I. Crotenco	121	24
S. Corol	228	23
G. Crainic	155	20
T. Tassopol	160	19
P. Borisiac	115	17
D. Dobrescu	164	16
G. Gram	125	13
B. Grăjdănescu	78	14
T. Marcu	122	8
C. Dumitrescu	50	7
I. Zabelin	127	7
T. Drăgotescu	98	6
V. Lucan	45	6
Al. Podoleacov	42	5
N. Ionescu	29	4
St. I. Bordei	57	3
E. Marcenco	52	3
F. Komarnițky	18	2
I. Brânzea	33	2
F. Voronin	32	2
D-ra Cristodorescu	70	1
M. Abăluță	8	1
G. Gavrilescu	30	1
Maior P. Petrovici	1	1
D-ra Vassal de Aimée	1	1
N. Terehov	7	1
T. Popa	39	1
M. Strejeniuc	8	1
G. Iurca	28	1

Nell Cast, câștigător la Vichy

Nell Cast, proprietatea d-lui Volterra a câștigat la Vichy săptămâna trecută Prix de la Compagnie Fermiere, un handicap pe 2800 de metri.

Dăm mai jos rezultatul :

1. Nell Cast 51 G. Destandau
2. Fort d'Yssel 57 H. Maucau
3. Jarnonce 48 L. Janotta
4. Bellemoise 54½ M. Allemand
5. Playboy 61½ R. Tendero
6. Carpi 52½ L. Dumoulin
7. Norber 58 P. di Cicco
8. Raleigh 47 A. Parisi

Câștigat: 2, 3/4, 3 lungimi. Cota: 31; 17, 31, 38 pt. 10.

CONCURENȚII PROBABILI

Premiul VALCELE
Condiție — 15.000 lei

Turla	1200	0
Zarzăr	1140	I. Szabo
Epoca	1160	0
Bandit II	1180	?
Brenn	1180	M. Pavlic
Dâmb	1220	0
Birlic	1240	Crotenco
Elena	1260	Brânzea
Santuța	1260	T. Marcu

Premiu ZOPPOT
Condiție — 15.000 lei

Isvor T.	1680	Borisiac
Ulis	1720	M. Pavlic
Hispano	1720	0
Epoca	1720	Crotenco
Paj Axtell	1740	?
Taina	1760	Dobrescu
Anny S-land	1760	I. Szabo
Barza	1780	V. A-sky

Premiu VIDELE
Condiție — 13.000 lei

Iarba	1100	0
Lut	1100	0
Ciuleandra	1100	V. A-sky
Românaș	1120	0
Speranța	1120	0
Lăutar	1140	Gram.
Prinț Worthy	1160	Corol
Isvor T.	1160	0
Bistricioara	1180	Fischer
Helen Halpin	1220	Ghinea
Giovinezza II	1220	Podoleacov

Premiul ZIMA
Condiție — 13.000 lei

Suveran	1660	0
Năluca	1660	Tassopol
Urâta	1660	Zabelin
Ikar	1660	0
Domnița	1660	?
Victoria	1680	Corol
Dreapta	1680	Crotenco
Năvalnic	1680	Marcenco
Luț	1680	Crotenco
Ciuleandra	1680	V. A-sky
Olga	1680	Crainic
Bănuța	1680	Gram
Speranța	1680	Iurca
Românaș	1700	0
Tara	1720	Drăgotescu
Tibet	1720	0
Rozina	1720	?
Pușa	1740	Borisiac
Bistricioara	1760	Fischer

Premiul VARAZZE
Handicap — 15.000 lei

Gen. Worthy	2100	Corol
Puica	2100	Crstodorescu
Aventurier	2100	T. Popa
Dâmb	2120	0
Jack	2140	0
Peter Worthy	2140	0
Zalud	2140	Dobrescu
Eggy	2160	Fischer
Voința	2180	0
Catinca	2180	Ghinea
Kismet	2200	?

Premiul PERYZADE
Handicap — 13.000 lei

Crăiasa	1700	Marcenco
Turla	1700	0
Zarzăr	1700	0
Urganda	1700	Zabelin
Elisor	1700	Galdaev
Vrăjitor	1720	?
Hispano	1720	0
Cilly Hanover	1720	Voronin
Eol	1740	0
Helen Halpin	1740	0
Primăvara	1780	Dobrescu
Crai	170	Crainic
Aluniș	1800	Szabo
Florita	1800	Drăgotescu
Candriu	1800	0
Sorana	1800	V. A-sky
Răsura	1800	?
Mohor	1820	0
Makrele	1820	Grünwald
Taina	1820	0

Premiul POLONIUM
Handicap — 13.000 lei

Peggy Worthy	2100	0
Kirasa	2120	Gaidaev
Lăutar	2120	0
Rozina	2120	V. A-sky
Uria	2120	Zabelin
Comoara	2140	Fischer
Musculița	2140	0
Lilia	2140	Slobozenco
Crăiasa	2160	0
Giovinezza II	2160	0
Furor	2200	Gram
Cina	2200	Tassopol
Eol	2220	Marcenco
Brenn	2220	0
Tais	2240	Pavlic

Premiul VARCIOROVA
Handicap — 15.000 lei

Nutza Worthy	1700	Tassopol
Spic	1700	Dobrescu
Peter Worthy	1700	Cristodorescu
Zgomot	1700	Dobrescu
Tava		
Dolly Worthy	1720	Corol
Eggy	1720	0
Dorna	1720	Teodiras
Voevodul Țig.	1740	Grünwald
Voința	1740	0
Bruma II	1740	0
Sonia Worthy	1740	Corol
Cartușel	1740	Gram
Catinca	1760	0
Peceora	1760	Pavlic
Pleava	1760	0
Coconaș	1760	Marcenco
Flying	1780	?
Rosalinde	1780	Fischer
Fama	1780	Crotenco
Giuditta	1780	T. Marcu
Ben Hur	1800	0
Torent	1800	Crainic
Lanț	1800	Pavlic

JOCHEII DIN FRANȚA

F. ROCHETTI CONDUCE

In clasamentul călăreților din Franța, F. Rochetti conduce cu 53 de victorii. Urmează W. Johnston cu 45 de curse câștigate și A. Dupuit cu 34.

Mai jos din clasamentul acelora cari au câștigat peste 5 curse.

F. Rochetti	53
W. Johnston	45
A. Dupuit	34
C. H. Sembla	32
C. Boullon	26
L. Toche	25
G. Duforez	22
A. Tucker	22
C. Elliott	22
R. Brethes	21
R. Bertiglia	21
A. Cheret	20
P. Villecourt	20
B. Guimard	17
A. Rabbe	16
M. Allemand	16
R. Ferré	16
R. Kaiser	16
G. Delaurie	15
F. Palmer	15
G. Destandau	14
R. Poincelet	14
L. Dumoudin	14
G. Boisard	14
G. Bridgland	13
J. Laumain	13
P. di Cicco	13
D. Duveau	12
A. Dibos	11
A. Papin	11
M. Chancellier	11
H. Signoret	10
R. Perrin	10
C. Sautour	9
N. Truin	8
M. Lolliérou	8
R. Triboit	8
L. Robson	6
M. Jean	6
M. Bonaventure	6

Calendarul galopului

TOAMNA

Septembrie: 3, 8, 10, 14, 17, 21, 24, 28.

Octombrie: 1, 5, 8, 12, 15, 19, 22, 26, 29.

Noembrie: 2, 5, 9, 12, 16, 19.

DE PESTE HOTARE

Alergările italiene

Furio Camillo învingător în Premio dei Latini

Cenglo și-a însușit premiul Ortona

Zilele trecute a avut loc la Roma o interesantă reuniune de trap. Proba capitală a fost Premio dei Latini (15.000 lire, 1700 de metri).

Furio Camillo condus de D. Fabbrucci a câștigat, marcând 1.14,8. S'a plasat Francolino.

Iată rezultatul:

1. Furio Camillo, 1700 (D. Fabrucci).
2. Francolino 1700 (U. Bottoni).
3. Tormenta 1700 (A. Rosi).
4. Comacino 1700 (M. Molesini).

Cota: 13; 6,50, 6,50 pentru 5.

*

In aceiași zi s'a disputat Premiul Ortona (8000 de lire, 1700 metri). Victoria a revenit lui Cenglo condus de U. Bottoni.

Rezultatul este următorul:

1. Cenglo 1700 (U. Bottoni).
2. Molinello 1700 (A. Montanari).
3. Bengala 1700 (G. Quadrelli).
4. Capo Banda 1700 (A. Rosi).
5. Ombrina 1700 (A. Cicognani).
6. Nana 1700 (D. Fabrucci).

Cenglo a parcurs kilometrul în 1.25,6.

Cota: 31,50; 11, 7 pentru 6.

Marile întreceri ale trăpașilor germani

Duminică se va disputa

Grösser Jubiläums Preis von Berlin

Vor alerga cei mai buni trăpași din Germania

Duminecă se va disputa la Ruhleben una din importantele probe de trap ale turfului german, Grösser Jubiläums Preis von Berlin (2800 de metri, 50.000 de mărci).

Dată fiind importanta alocației, circa 20.000.000 lei, alergarea a reunit adezinule celor mai valoroși trăpași.

Printre cei angajați se află consacratul De Sota, câștigător în premiul Americei, Probst care actualmente se află în mare formă — recent a învins pe Muscletone, marcând 1.17,8 — excelentul Leo, Mc. Lin Hanover și Minister, frate după tată cu Joppa Hanover și Dexter Hanover.

Dăm mai jos lista celor angajați :

Minister	2780
Kampfgesell	2800
Apollo	2800
Petermann	2800
Batavia	2800
Comtesse Paula	2820
Annette	2820
Athos	2820
Lido	2820
Herostratos jr.	2840
Fair Watts	2840
Erdgeist	2840
St. Georg	2840
Indian	2860
Leo	2860
Ludwig Ford	2920
Probst	2940
Mc Lin Hanover	2940
De Sota	2960

Surpriză în Winnica Rennen

Werner, învingător

Zilele trecute, la Hoppegarten s'a disputat Winnica Rennen, un handicap pe 1400 de metri.

Rezultatul a însemnat o surpriză. A câștigat Werner, proprietatea d-lui Herding, pilotat de E. Böhlke.

REZULTATUL

1. Werner 57 E. Böhlke
2. Titan 48 W. Krbalek
3. Landpirat 55 Osw. Müller
4. Ideolog 59 R. Zachmeier
5. Uwa 54½ J. Rastenberger
6. Leuthen 56½ W. Printen
7. Telramund 54½ H. Zehmisch
8. Rheinländer 58 K. Narr
9. Longido 59 O. Wenzel
10. Luzie 54 G. Streit
11. Waltala 53½ E. Huguenin
12. Gavina 47½ J. Dolff

Werner descinde din Oleander și Wie so și este antrenat de J. Ott.

Cota: 156; 51, 42, 30 pentru 10.

O probă a conducătorilor amatori germani

Zilele trecute s'a disputat la Ruhleben Preis von Deutsch Südwestafrika (2800 de mărci, 2300 de metri) una din principalele probe rezervate conducătorilor armatori din Germania.

A câștigat Felician, un fiu al lui Morgan Axworthy condus de d. Ebeling junior. Al doilea s'a plasat Romanze, condus de d. F. Schrefeld.

Iată rezultatul :

1. Felician 2340 R. Ebeling junior.
2. Romanze 2380 F. Schrefeld.
3. Damo 2380 J. Riedel.
4. Greif 2300 F. Teschke.
5. Despot 2300 Besitzer.
6. Consul 2340 Besitzer.
7. Marina 2300 A. Japke.
8. Bella Comba 2300 W. Conrad.
9. Wilhelm S. 2320 H. Kammler.
10. Xerxes W. Buve.
11. Athlet 2320 O. Miethe.

Câștigat: ½ lungime, 4 lungimi.

Felician este antrenat de St. Kornberg.

Cota : 34; 14, 16, 15 pentru 10.

Vedetele turfului englez

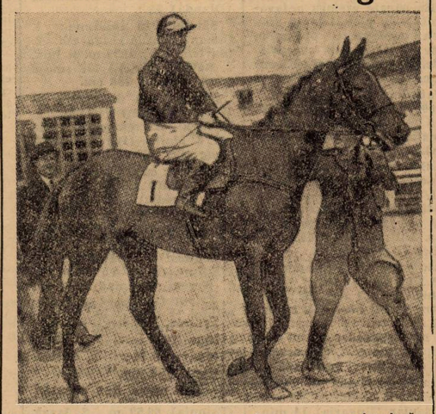

Robert E. Lee, proprietatea Lordului Carnarvon, un mânz încă neînvins. In șea, excelentul Gordon Richards

Calendarul trapului

AUGUST

13, 15, 20, 27, 29

ATLETISM

Atletismul românesc la un greu impas

Se impune schimbarea unei mentalităţi. După concursurile dela Braşov şi înaintea marilor competiţiuni

Atletismul românesc trece printr'o criză şi situaţia este cu atât mai gravă cu cât ea se produce în plin sezon, paralizând, fără să ne dăm seama, întregul program de lucru.

De multe ori ne-a fost dat să insistăm asupra situaţiei critice în care se află sportul nostru atletic; de nenumărate ori am dezbătut problema atletismului în credinţa că cei ce au răspunderea organizării şi îndrumării lui, vor găsi soluţii care să-l scoată din impasul în care se găseşte.

Aşteptările noastre au fost zadarnice; în loc de reforme radicale, ni se oferă fel de fel de palliative care nu au darul decât să perpetueze starea critică a celui mai complet sport.

Nu este în această afirmaţie nici o exagerare, nici o notă de pesimism exagerat, iar cei cari doreau să se convingă, trebuiau să asiste la concursul de Duminică pentru a-şi putea da seama de visu de trista situaţie a sportului atletic românesc în anul de graţie 1939.

UN SISTEM CARE TREBUE SCHIMBAT ŞI O MENTALITATE CE URMEAZA SA DISPARA

Desigur, cele întâmplate la Braşov, nu sunt decât o verigă din lanţul „înfăptuirilor" pentru propaganda şi desvoltarea sportului nostru atletic şi dacă insistăm asupra slabei organizări dela Braşov este pentrucă o găsim actuală, dar Duminică nu s'a făcut decât să se ilustreze încă odată că la F. R. A. trebue schimbată concepţia de lucru ce stă la baza „activităţii" ce se desfăşoară astăzi acolo.

CAND NU EXISTA SIMŢUL RASPUNDERII

Pentru a ilustra cum se lucrează la F. R. A., vom arăta cum s'a ajuns la organizarea celor trei campionate.

Federaţia fusese avertizată că Liga Ţara Bârsei nu există şi că motive independente de voinţa lor fac ca membrii acestei ligi să nu se poată ocupa şi că deci a da în seama ligii organizarea acestor concursuri înseamnă a merge direct la un fiasco.

Secretarul acestei federaţii ale cărui concepţii bizare asupra organizării atletismului am mai avut prilejul să le apreciem găseşte de cuviinţă totuşi că se poate da întreaga răspundere unei ligi inexistente.

Rezultatul :

Atleţii bucureşteni au hoinărit toată noaptea prin Braşov în căutarea unui adăpost.

Să nu uităm că atleţii trebuiau să concureze a doua zi!

Cum au „petrecut" noaptea să vă spună: Lazăr Tartareanu, şi cei 40 de atleţi bucureşteni.

Umblând dela hotel la hotel şi din restaurant în restaurant, pentruca până în cele din urmă să doarmă pe mese şi să mănânce câte o roşie.

Să nu mai întrebaţi cât de confortabil a dormit şi ce copios a mâncat secretarul general al F. R. A. venit la Braşov „să se ocupe cu organizarea campionatelor" căci asta este altă socoteală!

Să lăsăm la o parte acest capitol şi să ne îndreptăm spre stadion unde numai graţie prezenţei câtorva oficiali din Bucureşti s'a putut desfăşura concursul. Cât priveşte marathonul, secretarul general care asigurase pe toţi că totul este în regulă, dăduse de dimineaţă bir cu fugiţii, deşi venise de două zile „special pentru a aranja totul".

Ce să aranjeze pentru marathon? Nici traseul marcat, nici posturile de control, nici cele de ravitaliere, nici maşini care să urmărească, nici traseul măsurat exact. Intr'un cuvânt, parcă nici nu ar fi fost vorba de un marathon şi mai ales de un campionat naţional.

Intre orele 2-3 cu două maşini şi cu concursul lui Vasile Căpăţână, s'a putut organiza campionatul naţional de marathon!

Nu a fost nimic pregătit, nimic prevăzut deşi era vorba de un campionat naţional şi nu de o probă oarecare.

In asemenea condiţiuni se poate vorbi de seriozitate şi de simţul răspunderii?

Hotărît, că nu!

Cazul dela Braşov este o continuare a concepţiei de lucru pe care o are secretarul general al F. R. A.

Plecarea la Londra, după expediţia furtunoasă la Istanbul şi cea dramatică dela Klagenfurth, iată o nouă perlă din şirul performanţelor cu care se poate mândri secretarul general al F. R. A.-ului.

Nu legăm soarta sportului nostru atletic de o persoană şi nu ne facem iluzii că fără actualul secretar general al F. R. A. vom avea o situaţie mult mai bună, dar iarăşi nu putem admite ca o întreagă federaţie, sute de atleţi şi o întreagă mişcare atletică să fie ani de zile cobai de experienţă în materie de organizare pentru cineva pe care natura nu l-a înzestrat cu suficiente calităţi pentru a fi un bun conducător şi organizator.

D. COL. ADJ. E. PALANGEANU ARE CUVANTUL!

Situaţia este critică, fără a fi disperată şi toată nădejdea noastră se îndreaptă spre sportivul care este d. colonel adj Emil Pălăngeanu, conducătorul forului atletic, în mâinile căruia stă astăzi rezolvarea crizei prin care trece acest sport.

Atletul de odinioară şi sportivul din zilele noastre trebue să procedeze cu toată vigoare, pentru a reforma cu totul bazele actuale ale organizării sportului nostru atletic. Incepând cu oamenii şi terminând cu metodele de lucru, totul trebue schimbat spre a aduce atletismul la locul de cinste pe care-l merită în concertul sportului românesc.

Dar problema atletismului este gravă şi o revenire se impune.

CAMOR

Azi la A.N.E.F.

matchul atletic de pitici Viforul Dacia - Victoria

Pe stadionul A.N.E.F. va avea loc cu începere dela ora 16.30 un match atletic de pitici (născuţi 1925—1927) între copii cluburilor Vif. Dacia şi Victoria.

Programul prevede :

Ora 16.30 : Defilarea şi prezentarea tinerilor concurenţi.
aruncarea greutăţii ;
500 m. plat ;
săritura în lungime ;
ştafeta 6×60 m ;

Fiecare grupare va prezenta câte 4 concurenţi de fiecare probă, iar la ştafetă câte 2 echipe.

Punctajul va fi : 10, 7, 4, 3, 2 şi 1 pentru primele şase locuri.

Matchul este dotat cu „Cupa Tineretului".

Domnii oficiali şi concurenţi sunt rugaţi a fi prezenţi pe stadion la ora 16.

Emil Krupka (Esta Sun) a câştigat campionatul naţional de decathlon

Rezultatul complet al celei mai complete probe atletice. Stoichiţescu a abandonat

BRAŞOV, 7 *(prin telefon dela trimisul nostru).* — Ultimul act al decathlonului s'a consumat astăzi în aceiaşi indiferenţă din partea publicului terminându-se aşa cum am prevăzut.

Stoichiţescu care nu era pregătit pentru o probă de decathlon şi care în prima zi a avut „probele lui" a preferat să se retragă fără a mai concura în cea de a doua zi a concursului.

VICTORIA LUI KRUPKA

Orădeanul şi-a însuşit campionatul naţional şi performanţa nu ne surprinde pentrucă atletul de la Esta Sun a avut avantajul omogenităţii.

Performanţele în ansamblu ale noului campion nu sunt impresionante am putea spune chiar că sunt modeste dacă încercăm să le comparăm cu ale vechilor noştri specialişti dar din cei 11 concurenţi Krupka s'a dovedit a fi Sâmbătă şi Duminică cel mai bun şi aceasta este esenţialul.

SURPRIZA LUI KREISEL

O surpriză a constituit clasamentul lui Kreisel pe care noi l-am indicat de altfel ca un concurent cu şanse. Atletul din Sibiu dacă ar avea aruncări mai bune ar fi un concurent cu mari posibilităţi în această probă.

CIACLAN INVINS

După o luptă aprigă în care cursa pe 1500 m. a hotărît definitiv clasamentul perseverntul Ciaclan a trebuit să se mulţumească cu locul trei. Nu este o scădere pentru atletul Venusului această performanţă ci el rămâne pentru noi un exemplu de perseverenţă.

Din restul concurenţilor s'au impus Neuman un tânăr cu mari posibilităţi şi Jekel care rămâne un poli sportiv perfect.

In ansamblu decathlonul din acest an ne-a dovedit din nou că el rămâne o probă pretenţioasă care cere o pregătire îndelungată şi o mare perseverenţă din partea atleţilor.

1. Krupka (Esta Sun)
100 m. 11 s. 8 = 640 pt.
400 m. 54 s. 3 = 656 pt.
1.500 4 m. 45 s. = 509 pt.
110 m. garduri 17 s. 7 = 577 pt.
lungime 5 m. 99 = 554 pt.
înălţime 1 m. 55 = 512 pt.
prăjină 2 m. 60 = 364 pt.
disc 31 m. 44 = 475 pt.
suliţa 48 m. 42 = 558 pt.
greutate 11 m. 0 = 531 pt.
Total 5.377 puncte.

2. Kreisel (S. G. S.
100 m. 11 s. 7 = 662 pt.
400 m. 57 s. 7 = 532 pt.
1.500 m. 5 m. 21 s. 8 = 301 pt.
110 m. garduri 19 s. 6 = 414 pt.
lungime 6 m. 66 = 716 pt.
înălţime 1 m. 70 = 671 pt.
prăjină 2 m. 60 = 364 pt.
disc 34 m. 27 = 549 pt.
suliţă 44 m. 50 = 490 pt.
greutate 10 m. 30 = 472 pt.
Total 5.161 puncte.

3. Şt. Ciaclani (Venus)
100 m. 11 s. 7 = 662 pt.
400 m. 57 s. 0 = 547 pt.
1.500 m. 5 m. 51 s. 0 = 183 pt.
110 m. garduri 20 s. 5 = 353 pt.
lungime 6 m. 56 = 690 pt.
înălţime 1 m. 63 = 594 pt.
prăjină 2 m. 80 = 431 pt.
disc 33 m. 51 = 529 pt.
suliţă 48 m. 77 = 565 pt.
greutate 11 m. 60 = 584 pt.
Total 5.138 puncte.

4. Neumann (Politech. Timiş.)
100 m. 12 s. 1 = 536 pt.
400 m. 56 s. 8 = 555 pt.
1.500 m. 4 m. 58 s. 8 = 421 pt.
110 m. garduri 21 s. 0 = 379 pt.
lungime 6 m. 04 = 566 pt.
înălţime 1 m. 60 = 563 pt.
prăjină 3 m. 40 = 652 pt.
disc 26 m. 81 = 362 pt.
suliţă 45 m. 63 = 509 pt.
greutate 10 m. 54 = 476 pt.
Total 5.059 puncte.

5. Jekel (S. G S. B.)
100 m. 11 s. 6 = 636 pt.
400 m. 54 s. 8 = 635 pt.
1.500 m. 5 m. 12 s. 2 = 313 pt.
110 m. garduri 19 s. 3 = 437 pt.
lungime 6 m. 12 = 584 pt.
înălţie 1 m. 66 = 627 pt.
prăjină 3 m. 0 = 501 pt.
disc 25 m. 36 = 329 pt.
suliţă 31 m. 55 = 283 pt.
greutate 10 m. 48 = 487 pt.
Total 4.881 puncte

6. Drimuş (Şoimii)
100 m. 12 s. 0 = 597 pt.
400 m. 56 s. 8 = 555 pt.
1.500 m 5 m. 25 s. 2 = 286 pt.
110 m. garduri 18 s. 6 = 493 pt.
lungime 5 m. 96 = 547 pt.
înălţime 1 m. 60 = 563 pt.
disc 33 m. 83 = 538 pt.
suliţă 37 m. 11 = 368 pt.
greutate 10 m. 78 = 512 pt.
Total 4 823 puncte

7. Schuller (S. G. S. B.)
100 m. 12 s. 2 = 536 pt
400 m. 57 s. 7 = 522 pt.
1.500 m. 4 m. 57 s. 5 = 417 pt.
110 m. garduri 18 s. 6 = 493 puncte.
lungime 6 m. 08 = 575 pt.
înălţime 1 m. 60 = 563 pt.
prăjină 0 pt.
disc 31 m. 05 = 465 pt.
suliţă 43 m. 15 = 467 pt.
greutate 11 m. 71 = 594 pt.
Total 4.682 puncte

8. Kiss (Esta Sun)
100 m. 12 s. 2 = 536 pt.
400 m. 57 s. 4 = 532 pt.
1.500 m. 5 m. 23 s. 0 = 397 pt.
110 m. garduri 19 s. 1 = 452 puncte.
înălţime 1 m 55 = 512 pt.
prăjină 2 m. 50 = 332 pt.
disc 29 m. 28 = 421 pt.
suliţă 33 m. 57 = 513 pt.
greutate 9 m. 59 = 413 pt.
Total 4.264 puncte

9. Matei (Esta Sun)
100 m. 12 s. 2 = 536 pt.
400 m. 59 s. 4 = 465 pt.
1.500 m. 5 m. 59 s. 2 = 115 pt.
110 m. garduri 21 s. 5 = 293 puncte.
lungime 5 m. 99 = 554 pt.
înălţime 1 m. 60 = 563 pt.

Concursul internaţional de atletism dela Londra

Atleţii umericani au câştigat majoritatea probelor

Londra, 7. — **Pe stadionul White City din localitate s'a desfăşurat azi după amiază în faţa a 40.000 de spectatori tradiţionalul concurs internaţional de atletism, la care au participat reprezentanţii a 16 naţiuni.**

Din păcate vremea nefavorabilă — a plouat toată ziua — a împiedecat obţinerea unor performanţe excepţionale, rezultatele totuşi sunt bune.

Iată-le :

100 yarzi: 1. C. Jeffrey (U. S. A. 9.8 sec. 2. W. Sweeney (Anglia). 3. C. Holmes (Anglia).

A 21.8 sec. 2. Sweeney (A.) 22 sec. 3. Mariani (Italia) 22.1. 4. Holmes (A.) 22.2 sec.

440 yarzi : 1. Lanzi (Italia) 47,6 sec. 2. Pennington (A.) 48 s. 3. Brown (A.) 48,1 s. 4. Miller (U.S.A.) 49.1 s.

880 yarzi : 1. Beetham (U. S. A.) 1 min. 52.3 sec. 2. Brandscheid (G.) 1 min. 52,6 sec. 3. Andersson (Suedia) 1 min. 53.6 s.

1 milă engleză : 1. Pell (A.) 4 min. 15,2 sec. 2. Staniczewsky (Polonia) 4 min. 15.6 s.

3 mile engleze : 1. Maeki (Finlanda) 13 min. 59.4 sec. 2. Csaplar (Ungaria) 14 min. 00.8 sec. 3. Nielsson (Suedia) 14 min. 07.8 s.

120 yarzi garduri : 1 Lidman (Suedia) 14.4 sec. 2. Batiste (U.S.A.) 14.6 s. 3. Brasser (A.) 4. Lockton (A.). 5. Glaw (G.).

440 yarzi garduri: 1. Cochrane (U.S.A.) 52.7 sec. 2. Hoelling (G.) 53.1 s. 3. Bosmanns (Olanda) 55.2.

Săritură în înălţime : 1. Steers (U.S.A.) 198 cm. 2. Martens (G.) 190 cm. şi jum. 3. Batiste (U.S.A.) 188 cm. 4. Newman (A.) 188 cm.

Săritură în lungime : 1. Watson (U.S.A.) 748 cm. 2. Merach (Luxembourg) 742 cm. 3. Maffei (It.) 742 cm. 4. Long (G.) 728 cm.

Săritură cu prăjină: 1. Waroff (U.S.A.) 4.11 m. 2. Westberg (Suedia) 3.96 m. 3. Romeo (It.) 3.88 m. 4. L. Maeki (Finlanda) 3.88 m. 5. Schneider (Pol.) 3.88 m.

Aruncarea greutăţii : 1. Watson (U. S. A.) 16.05 m. 2. Kreek (Estonia) 15.98 m. 3. Trippe (G.) 15.64 m. 4. Baerlund (F.) 15.53 m.

Aruncarea discului : 1. Wotapek (G.) 48.85 m. 2. Syllas (Grecia) 48.64 m. 3. Watson (U.S.A. 48.04 m. 4. Trippe (G.) 47.61 m.

Aruncarea suliţei : 1. Sule (Estonia) 69.59 m. 2. Isaak (Est.) 68.39 m. 3. Varszegi (Ung.) 65.91 m.

Dela Stadiu Românl

STADIUL ROMÂN secţia de atletism convoacă. Marţi 8 Aug. a. c., orele 17—19. pe terenul A. N. E. F. pentru antrenament pe toţi seniorii şi juniorii

Deoarece săptămâna trecută antrenamentul nu a putut avea loc din cauza ocupării terenului, prezenţa atleţilor este absolut necesară

Tinerii licieni care doresc să facă parte din grupare se pot înscrie Marţea şi Joia între orele 17—19 pe terenul A. N. E F. unde au loc antrenamentele aducând tot deodată şi 4 fotografii 6/9 necesare legitimaţiei.

BOX

3 reuniuni în patru zile

Ofensiva boxului amator

JOI: Universal organizează în sala Central din calea Griviţei

DUMINICA: Reuniunea mixtă a Luceafărului şi gală amatoare la Martac

Gruparea „Universal" continuându-şi activitatea, va organiza Joi seara o nouă reuniune amatoare, în grădina Central, din calea Griviţei 166.

Programul, judicios alcătuit, se prezintă astfel :

Tătărescu Gh. (Univ.)-Tutoianu C. (Turda).

Kirculescu Jean (Univ.)-Kiriac Ion (Turda).

Melinescu P. (Univ.)-Tudose C-tin (Turda).

Ştefan Rusu (Univ.)-Spiridon Mih. (Turda).

Titi Simionescu (Univ.)-Tudorache Stere (Turda).

Moroianu Gh. (Univ.)-Cipciu Petre (Turda).

Mişu Petrescu (Univ.)-Milică Stănculescu (Turda).

MATCH DE ANTRENAMENT

Sandu Petrescu-Costel Dumitrescu, 4 reprize a 3 minute.

După cum se vede, reuniunea va însemna un duel între elementele grupărilor Turda şi Universal.

Reuniunea mixtă a grupării Luceafărul

Duminică 13 August la orele 20. tânăra asociaţie sportivă „Luceafărul", debutează în rândurile organizatorilor regizând o interesantă reuniune mixtă de box care se va desfăşura în grădina proprie din str. Sabinelor No. 26 (colţ cu Uranus). Programul cuprinde şase matchuri între cei mai buni elevi amatori ai sălilor „Tir" şi „Luceafărul", cari vor da loc la cele mai înversunate dispute.

Matchul „vedeta' prilejueşte reapariţia după o îndelungată absenţă, a excelentului propesionist Ştefan Bogdan, care va înfrunta asaltul unui bun pugilist Dumitru Voiculescu, învingătorul lui D. Iordănescu actualul chalenger oficial al lui Gheorghe Popescu, campionul României la categoria până. Ne putem lesne închipui cu câtă ardoare se vor „bate" aceşti perfecţi escrimeuri, pentru care victoria unuia asupra celuilalt, va însemna o performanţă excepţională. Tot în cadrul acestui program campionul naţional la „cocoş" Ion Gorun, va face un match demonstrativ, în compania amatorului Marin Gaspar, învingătorul profesionistului Costel Dumitrescu.

Programul anunţat va înregistra — fără îndoială — un real succes, lucru de care are absolută nevoe tânăra grupare organizatoare, acum când a pornit la drum.

ORDINEA INTALNIRILOR SE VA DESFAŞURA IN FELUL URMATOR

Amatori

Nicolae Băloianu (Luc.) — Grigore Matei (Tir).

Ion Stănescu (Luc) — D. Alexandru (Tir).

Alexandru Calcic (Tir) — D. Roşca (Tir).

Vasile Magheu (Luc) — Gh Lejca (Tir).

Palace Andrei (Luc.) — Radu Alexandru (Tir).

Ion Stoica (Luc.) — Iancu Vasile (Luc.).

Match de antrenament

Ion Gorun — Marin Gospor.

Match profesionist

Ştefan Bogdan — Dumitru Voiculescu 8 reprize a 3 minute.

Reuniunea amatoare dela Martac

Duminică 13 August la ora 18, ringul grădinii „Martac" din calea Dudeşti 252 adăposteşte o nouă reuniune amatoare de box în regia grupării „Mielu Doculescu" o tânără asociaţie care s'a impus în mod vertiginos datorită unei activităţi din cele mai rodnice.

Programul cuprinde şapte întâlniri între cei mai de seamă elevi ai grupărilor „Turda', „Jean Constantinescu" şi „Mielu Doculescu", care vor sprijini lupte din cele mai palpitante.

Ordinea întâlnirilor

Filiniu Fernicio (M. D.) — G. Constantinescu Martac (M. D.).

A. Mehedinţeanu (Turda) — Ştefan Florescu (M. D.).

Const. Tudose (Turda) — Gh Cojocaru (J. C).

Constantin Tutoianu (Turda) — M. Dobrescu (J. C.).

V. Barabancea (Turda) — I. Măgureanu (J. C.).

C. Lăzărescu (Turda). — Florian Mihăilescu (M. D.).

Radu Roşianu (M. D.) — Păun Safta (M. D.).

Sixto Escobar, campion al lumii la categoria cocoş şi campion al... înfrângerilor

a cedat la puncte lui Bove

E sigur că în box, ca şi în orice altă activitate din viaţă, trebue să ai şi puţin noroc pentru a te menţine pe o poziţie câştigată, pe merit sau la întâmplare.

Din acest punct de vedere, Sixto Escobar, campionul lumii la categoria cocoş, se poate considera un mare favorit al Zeilor.

Deşi dela 20 Februarie 1938 nu a mai câştigat decât un singur match şi a pierdut peste zece, totuşi Escobar se menţine încă în fruntea piramidei boxeurilor de categorie cocoş.

O NOUA INFRANGERE

Recent, Sixto Escobar a susţinut o nouă partidă, la New-York, în compania lui Franckie Bove, un element tânăr.

Aceasta nu a fost însă un inconvenient pentru Bove de a câştiga.

Din contră „necunoscutul" Bove a servit campionului mondial o lecţie exemplară.

Să fi apărut oare o nouă vedetă? Nu credem. Mai probabil e că s'a ratat definitiv un... campion.

Şi când ne gândim că Toma Aurel îl caută zadarnic de atâţia ani...

POPESCU contra POPESCU

pentru campionatul „pană" al Europei

Ziarul de specialitate „Gazzetta dello Sport" din Milano publică o notiţă din partea corespondentului său din Bucureşti, prin care anunţă că Gheorghe Popescu a provocat oficial pe Lucian Popescu pentru titlul Continental al categoriei pană.

Ştirea e suficient de interesantă.

Ceea ce e însă şi mai interesant, e faptul că la Bucureşti nu se ştie nimic despre această „provocare oficială".

E adevărat că Gheorghe Popescu şi-a exprimat dorinţa de a întâlni pe celălalt Popescu al boxului românesc. Dar de aici şi până la... provocare, e o mică distanţă.

Campionatul semigreu al Europei va fi disputat între Heuser şi M. Preciso, la Berlin

Prima manifestaţiune a nouei stagiuni pugilistice germane va avea loc la 11 August, la Palatul Sporturilor din Berlin şi se anunţă a fi de o mare importanţă internaţională.

Actualul campion semi-greu al Europei, Adolf Heuser, recentul protagonist al dramaticei întâlniri susţinută contra fostului campion al lumii Max Schmeling, va întâlni, pentru titlu, pe italianul Merlo Preciso, fostul deţinător al titlului continental al categoriei.

In acelaş timp, Karl Beck va înfrunta în limita categoriei până pe actualul deţinător al titlului european, românul Lucian Popescu.

tidei cu Abraciotti, dela 2 Sepreproduse după „Gazetta dello Sport". După cum se ştie însă, Lucian Popescu a renunţat la această întâlnire pentru a se putea pregăti în vederea pardei cu Abraciotti, dela 2 Septembrie.

NATAŢIE

Ieri s'au consumat ultimele probe ale campionatelor regionale

Metropola a învins Vif. Dacia la stafeta 3x100 m. mixt.

Copilul: Pavel Slăvescu marea speranţă a natatei româneşti.

Cortina s'a lăsat ieri peste campionatele regionale ale acestui an, în care n'am avut rezultate îmbucurătoare, din cauza lipsei de disciplină a înnotătorilor cari au neglijat antrenamentul şi a lipsei de control a d-lor oficiali asupra concurenţilor.

In tot decursul campionatelor nu s'au făcut timpurile standard decât la patru probe. La concursurile din Tg. Mureş, Timişoara, Cluj etc. unde înnotătorii nu se gândeau decât la timpuri record şi în mod sigur posibilităţile de antrenament sunt mult mai vitrege, fac timpuri excelente pe când în Bucureşti deşi numai cine nu vrea nu are permis la stranduri, unde în loc de antrenament preferă să facă băi de soare sau flirtează. Destul de rău că astfel de elemente sunt încurajate. Şi mai ne întrebăm dece n uprogresează natatia locală.

PUŞCARIU PAUL (Metropola)

Nu e suficient să angajezi antrenor federal dacă sub control nu-i ceri roadele activităţei. Noroc că Zsabo e un om conştiincios.

Concursul de ieri, bine organizat, a fost mai animat dar a avut şi puncte negre, cauzele: tot înnotătorii.

Cei trei metropolişti au învins ciali când vor pot face lucruri destul de frumoase. Numai la prima ocazie să nu ne desmintă.

FILMUL PROBELOR

200 m. liber domni

1. I. Slăvescu (V. O.) 2'38" campion regional.
2. Leon Levita (V. D.) 2'43"2.
3. Paul Puşcaşu (Metr.) 2'45".

I. Slăvescu deşi a făcut cu şase secunde sub timpul standard totuşi nu e în formă. Ori e supra antrenat, ori nu mai poate progresa Viitorul ne va spune adevărul.

Vulturul Levita pe lângă că a făcut timpul Standard are meritul că a învins pe excelentul P. Puşcaşu care ieri a părut obosit.

Cursa a fost frumoasă şi disputate până în ultimul moment.

50 m. liber doamne

1. Erdös E. (St. R) 45"8.
2. Tanţ Georgescu (V. D.) 49"8.
3. Maluca Dobrescu (St. R.) 50".

Erdös neavând concurente cari să-i pericliteze locul prim a câştigat uşor. In alte condiţiuni ar fi făcut un timp mult mai bun.

T. Georgescu şi M. Dobrescu s'au războit din răsputeri până la sosire.

Ultima dacă nu se încurca în frânghii avea şanse să câştige locul II.

100 m. piept doamne

1. Kato Lengyel (V. Q.) 1'48".
2. Marga Giuris (L. N. R.) 1'50".
3. Isabela Ştofran (St. Rom) 1'55".

Ca întotdeauna Kato a învins dar fără emoţii.

Marga Giuris dacă nu pierdea sosirea învingătoarea poate era altă.

I. Strofan în progres.

3x100 m. mixt domni

1. Metropola: 4'04"2 (I. Manoliu, Popescu, P. Puşcaşu. Campioană regională.
2. Vif. Dacia: 4'09"6. (Slăvescu, Georgescu, L. Levita.

Cei trei metropolişti au învns viforiştii cari au plecat favoriţi după o luptă viu disputată.

Primi au plecat pe spate Manoliu şi I. Slăvescu Slăvescu mai rutinat a adus un mic avantaj faţă de Manoliu care deşi pentru prima oară a parcurs distanţa în 1'31". Popescu şi Puşcaşu au recuperat şi luat un avantaj bun faţă de Georgescu şi Levita. P. Puşcaşu a înnotat 100 m. liber în 1'09".

Innotătorii Metropolei au fost cei mai disciplinaţi şi în formă în campionatele regionale.

4x100 m. LIBER DOAMNE

1. Stadiul Român: 7'47" (Stofron I.).

Sanda Argeşianu, Marianne Weigelt, E. Erdoş.

La start numai St. Rom. a prezentat stafetă compusă din trei fetiţe sub 14 ani şi Erdös

Având în vedere că primele trei au înnotat brasse, timpul este destul de bun. Au impresionat prin stilul clar M. Weigelt, S. Argeşianu şi Erdös.

Cel mai bun timp a făcut micuţa Marianne W. 1'50" brasse.

1500 m. LIBER DOMNI

1. A. Barna (V. D.) 26'23"4.
2. Adrian A. (V. D.) 26'39".
3. Ionescu (Metr.) 28'16"

Vedetele fiind obosite au trebuit pentru a se disputa cursa să ia startul Barna, Adrian, Ionescu şi Iuster cari merită toate laudele pentru munca depusă.

50 m. LIBER COPII SUB 15 ANI

1. Pavel Săvescu (St. R.) 40"4
2. Fruchter (Macabi) 42"
3. Socianu H. (St. R.) 43"

H. C. Negulescu (L. N. R.) 39"6.

Puştiul de 13 ani Săvescu pe zi ce trece face timpuri excelente faţă de fizicul şi vârsta lui. Este cea mai mare speranţă a natatiei locale.

Intrecerea a făcut un spectacol frumos publicului care a aplaudat îndelung pe eroi.

50 m. BRASSE FETIŢE

1. Geta Dobrescu (St R.) 57"
2. Tita Cristescu (V. D.) 58.
3. Alice Ionescu (St. R.) 59"

Geta Dobrescu s'a revanşat cu un timp bun pe T. Cristescu.

Toate concurentele merită toate laudele pentru timpurile realizate.

Florin Bratan

Cupa regiunii Muntenia se va disputa săptămâna viitoare

D. Petre Angelescu preşedintele F.R.B.V., donatorul Cupei va încuraja înnotătorii cu premii

In asistenţa de ieri dela campionatele regionale am remarcat pe d. Petre Angelescu, preşedintele F.R.B.V., donatorul cupei regiunei Muntenia.

D-sa a adus la cunoştinţa d-lor oficiali şi conducătorilor de cluburi că va da medalii primilor trei clasaţi în probele cupei şi 8 plachete echipei de polo care vor câştiga turneul fulger din cadrul cupei.

Frumosul gest al d-lui Petre Angelescu merită toate laudele.

Rămâne de văzut dacă înnotătorii ştiu să preţuiască această încurajare.

Sporturi mecanice

„Marele Premiu al Oraşului Braşov" a primit consacrarea de competiţiune internaţională

A. I. A. C. R.-ul a comunicat Automobil Clubului Regal Român această hotărâre

Cu poşta de ieri, Automobil Clubul Regal Român a primit o adresă din partea A.I.A.C.R.-ului, prin care forul suprem al automobilismului mondial face cunoscut formaţiei diriguitoare a sportului motorizat dela noi că a recunoscut „Marelui Premiu al oraşului Braşov" calitatea internaţională.

Deci, competiţiunea de la Braşov va putea să se intituleze ca atare pe viitor şi în consecinţă, iniţiatorii şi promotorii ei vor trebui să-i fixeze din timp data pentruca întrecerea să poată fi trecută în calendarul internaţional care vede lumina zilei în primele zile ale lunei Octombrie.

PRIMA NOASTRA COMPETIŢIUNE INTERNAŢIONALA

Este cazul să menţionăm că „Marele Premiu al oraşului Braşov" este prima competiţiune românească ce a fost confirmată în calitatea de probă internaţională.

Este perfect adevărat că, la întrecerile noastre automobiliste participă de mulţi ani şi alergători străini, dar acest lucru nu era suficient ca proba respectivă să se intituleze internaţională; avea acest caracter, dar numai atât.

Pentru ca o competiţiune să poată fi oficial internaţională ea trebue să capete împuternicirea forului suprem şi să fie trecută în calendarul internaţional al acestui for.

Până în prezent, cu excepţia alergărei de viteză în coasta Feleacului (Cluj), competiţiune care a figurat şi în campionatul de munte al Europei, niciuna din probele automobiliste organizate la noi nu s'a bucurat de cinstea de a figura în programul de activitate al A. I. A. C. R.-ului.

„Marele Premiu al oraşului Braşov" a rupt cu tradiţia şi, dupăcum acestei întreceri îi revine meritul de a fi fost prima alergare pe circuit organizată la noi după războiu, tot ei îi revine marea cinste de a fi prima programată în calendarul internaţional.

Pentru acest prim mare succes al automobilismului românesc, iniţiatorii şi promotorii „Marelui Premiu al oraşului Braşov" trebuesc felicitaţi. Munca lor nu s'a irosit în van şi noua situaţie a competiţiunei dela poalele Tâmpei constitue pentru ei cea mai frumoasă şi pe deplin meritată răsplată.

Să sperăm că pe urmele organizatorilor dela Braşov nu vor întârzia să calce şi promotorii dela Bucuresti şi că vom saluta, în scurt timp, trecerea în rândul probelor internaţionale şi a „Marelui Premiu al Bucureştilor".

Când şi acest fapt se va produce, vom putea spune că automobilismul românesc a intrat pe făgaşul marilor realizări.

ASTAZI SE INCHID INSCRIERILE PENTRU COMPETIŢIUNEA DE DUMINICA

Trecând la altă ordine de idei ne vom ocupa în rândurile ce urmează de unele amănunte ale alergărei care Duminică dimineaţa va cunoaşte a cincea ediţie a sa.

In legătură cu „Marele Premiu al oraşului Braşov", chestiunea care trebue să primeze este cea a înscrierilor. Adeziunile cu taxă simplă s'au închis încă de acum 10 zile. Au mai rămas deschise înscrierile cu taxă dublă şi acestea numai până astăseară la ora 20. Deci,

PETRE CRISTEA
un concurent de seamă

cei cari mai doresc să adere la condiţiunile acestei importante competiţiuni mai pot să o facă în cursul zilei de astăzi ştiut fiind că data poştei este aceia care va fi luată în considerare când Oficiul Local din Braşov va intra în posesia cererilor respective.

ANTRENAMENTELE

Ca şi în anii precedenţi, circuitul pe care se va alerga „Marele Premiu al oraşului Braşov" va fi deschis, pentru antrenamentul concurenţilor, cu două zile înainte de alergare.

Vineri şi Sâmbătă, între orele 5 şi 7 dimineaţa, organizatorii şi cronometrorii oficiali vor sta la dispoziţia concurenţilor spre a le înregistra timpurile şi performanţele.

Concurenţii sunt obligaţi să participe la cel puţin unul din aceste antrenamente şi organizatorii îşi rezervă dreptul de a nu permite participarea la curse acelora dintre alergători cari nu corespund cererilor unei asemenea întreceri.

IN ZIUA CURSELOR TRASEUL VA FI IMPREJMUIT

Continuând să se comporte în conformitate cu marii regisori din Apus, organizatorii „Marelui Premiu al oraşului Braşov" vor utiliza grilajul împrejmuitor al traseului, fapt care anul trecut a constituit o agreabilă surpriză.

Dupăce pavajul întregului circuit a fost trecut în revistă aducându-i-se îmbunătăţirile dictate de împrejurări, s'a trecut la montarea gardului împrejmuitor, astfel că alergările vor fi scutite de posibilitatea intervenirii unui accident pe urma pătrunderii inopinate a câinilor, pe circuit,

Pe scurt, se poate spune că regisorii dela Braşov nu au neglijat niciun detaliu de organizare şi deaceia „Marele Premiu" de anul acesta are toate şansele să soldeze cu strălucitul succes repurtat de precedentele lui ediţii.

— r. e. d. —

„Rallye"-ul internaţional al F. I. C. M

Forul motociclismului internaţional — pe scurt F. I. C. M. — va face să se desfăşoare anualul său „rallye" internaţional, care de rândul acesta va reuni pe concurenţi, în ziua de 17 Septembrie, la Liege (Belgia).

Sosirea din această întrecere de rezistenţă coincide cu disputarea „Marelui Premiu al Belgiei" care se va alerga anul acesta pe noul circuit Mousin Wandre.

Pentru concurenţii la „rallye"-ul de anul acesta s'au alocat importante premii în bani. Astfel, primul străin clasat va primi 1.500 franci, iar secundul 1.000 franci. Se vor acorda aceleaşi premii, primilor doi belgieni clasaţi.

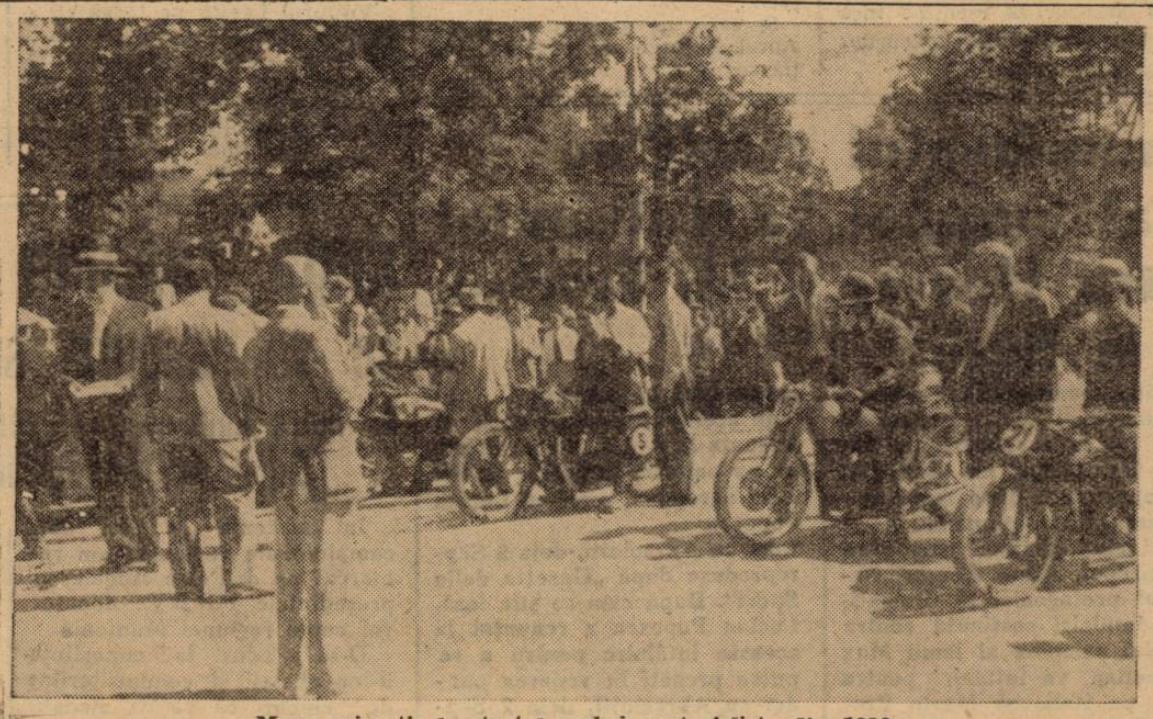

Mare animaţie la startul probei motocicliste din 1936

Campionatul de munte al României va începe la 27 August

Competiţiunea va număra trei probe

Intr'un număr precedent al ziarului nostru am publicat regulamentul campionatului automobilist de munte al României, elaborat de Automobil Clubul Regal Român. Revenim astăzi spre a pune la punct unele chestiuni în legătură cu această competiţiune căreia alergătorii noştri nu-i dau suficientă atenţiune.

După cum am arătat în trecut, acest campionat nu va clasifica decât pe alergătorii cari vor participa la cel puţin trei întreceri de specialitate şi vor totaliza un număr de puncte care să justifice pretenţiuni de clasificare.

Anul acesta, în baza regulamentului, nu vor putea să intre în clasament decât acei alergători cari vor participa la toate alergările sezonului şi aceasta pentru motivul că toate sunt în număr de trei.

In trecut făceau parte din campionatul de munte alergările dela: Veştem (Sibiu), Sinaia, Feleac (Cluj) şi Poiana Braşovului. Anul acesta urma ca în campionat să figureze aceleaşi probe dar, cum întrecerea de pe dealul Veştemului nu s'a organizat la data fixată (30 Iulie), este probabil că, din lipsa timpului nu se va mai disputa, şi ca atare pe poziţii nu rămân decât celelalte trei probe.

Rezultă de aci că cei ce doresc să candideze la titlul de campion al României, spre a intra în vederile regulamentului, trebue să se prezinte la startul tuturor acestor probe.

Prima din aceste alergări se va disputa în ziua de 27 August pe coasta dela Sinaia. Cea de a doua va avea loc la 1 Octombrie pe Feleac iar ultima, două săptămâni mai târziu, la Braşov.

CE FAC MOTOCICLIŞTII

De obicei, campionatul de coastă al motocicliştilor se dispută concomitent cu cel al automobiliştilor şi anul acesta lucrurile nu se vor putea petrece altfel de vreme ce aceleaşi alergări sunt deschise şi motorizaţilor pe două roţi. Totuşi, Federaţia Română de Motociclism căreia îi revine misiunea de a patrona şi organiza această competiţiune nu a avut grija să elaboreze regulamentul.

Credem că, dacă nu a renunţat la această competiţiune, forul de specialitate nu trebue să mai întârzie cu punerea condiţiunilor pe hârtie.

Şase echipe italiene în cursa motociclistă internaţională de şase zile

Intre 20 şi 27 August, Germania va organiza pe teritoriul său anuala competiţiune motociclistă internaţională de şase zile.

La această competiţiune şi-au anunţat participarea toate ţările a căror industrie motorizată justifică pretenţile unei victorii în asemenea întreceri.

In câteva numere precedente ale ziarului nostru am publicat listele principalelor echipe înscrise să dispute numeroasele trofee puse în competiţiune.

Astăzi vom prezenta cele şase echipe cari vor fi puse în linie de motociclismul italian.

Iată-le :

Cupa internaţională : L. Gilera (Gilera 600 cmc. cu ataş), Grieco (Sertum 250 cmc.), Serafini (Gilera 500 cmc.), Villa (Gilera 500 cmc.). Rezervă : Macchi (Gilera 500 cmc.).

Vasul de argint A : Benbni (Sertum 250 cmc.), Francone (Sertum 250 cmc.) şi Brunetto (Sertum 250 cmc.).

Vasul de argint B : Cavanna (Guzzi 250 cmc.), Ramazotti (Gilera 500 cmc) şi Ventura (Mas 500 cmc.).

Echipele militare cari vor disputa cupa „Huhnlein" :

A : brigadier Nocci (Guzzi 500 cmc.), Ascari (Guzzi 500 cmc.) şi Pagani (Guzzi 500 cmc.).

B : Sbaragli (Guzzi 500 cmc.), Bandirola (Guzzi 500 cmc.) şi Bernardoni (Guzzi 500 cmc.).

C : Agostinelli (Guzzi 500 cmc.), Mangione (Guzzi 500 cmc.) şi Scatolini (Guzzi 500 cmc.).

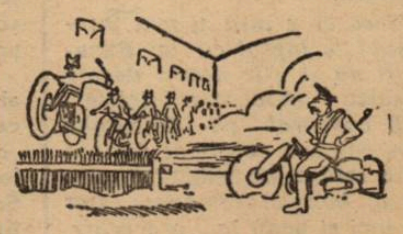

ULTIMA ORA

Franţa vrea să-şi inaugureze sezonul de baskett-ball cu partida Franţa-România

Matchul urmează să aibă loc în Octombrie

Am anunţat la timp reuşita perfectării unui match de basketball între Franţa şi România, match ce urmează să se dispute la toamnă, în Capitală.

Iată însă că eri d. Petre Angelescu, preşedintele federaţiei române de basket şi volley-ball, a primit o scrisoare din partea federaţiei franceze de basket-ball prin care ne face cunoscut că ar vroi ca primul oraş al întâlnirilor Franţa-România să fie Parisul, oferind cu această ocazie orice dată în luna Octombrie, deoarece federaţia franceză doreşte să-şi inaugureze cu reprezentativa noastră seria matchurilor internaţionale din toamnă.

Despre cinstea care se face basketului românesc prin această invitaţie nu mai e nevoie să mai insistăm, căci toată lumea ştie de câtă simpatie şi stimă se bucură reprezentanţii cocoşului gallic în clasa basketului european.

Urmează acum ca în şedinţa viitoare care va avea loc Joi 17 August, comitetul să decidă asupra acestei invitaţii.

Jugoslavia a admis propunerile noastre şi vom juca la 10 Septembrie la Belgrad şi la 5 Mai 1940 la Bucureşti

S. Noël b. T. Towarth, Morton Jack 6:1, 6:2; **C. Tănăsescu**, O. V. Cooper b. E. B. Harvey, Tuffin 6:2, 6:2.

După cum se ştie, F.R.F.A. a scris Jugoslaviei, rugând-o să accepte modificări de date pentru matchurile din toamnă şi primăvară.

S'au propus anume data de 10 Septembrie 1939 când urmează să jucăm noi acolo şi 5 Mai 1940 când matchul se va disputa la Bucureşti

Eri, F.R.F.A. a primit răspunsul vecinilor noştri, în care aceştia confirmă condiţiunile noastre, acceptându-le integral.

In serie...

C. Tănăsescu şi Al. Hamburger

semifinalişti la Tunbridge

Bădin a fost din nou eliminat de... Tănăsescu

Jucătorii români de tennis se comportă cât se poate de onorabil la turneul internaţional de tennis dela Tunbridge (Anglia).

Proba de simplu domni printre cei patru semifinalişti, doi sunt romani C. Tănăsescu şi Al. Hamburger.

Putea să fie şi Marin Bădin semifinalist.

A avut ghinionul să-l întâlnească pe „Costică" şi acesta l-a învins ca de obiceiu.

Tennismanii români, de altfel, au recoltat frumoase victorii, atât la proba de dublu domni, cât şi la dublu mixt.

Iată rezultatele tehnice :

SIMPLU DOMNI:

Turul III: Hamburger b. D. M. Duncan 6:2, 6:2; W. C. Choy b. I .A. S. Collins W. O.; A. D. Brown b. J. Darkins 6:1, 7:5; **C. Tănăsescu** b. G. E. Been 7:5, 6:3; **M. Bădin** b. J. W. Gum 6:3, 1:6, 6:2; Sanglier b. A .G. C. King 7:5; 6:2.

Turul IV: Choy b. Leyland 9:7, 6:3. **A. M. Hamburger** b. A. D. Brown 6:0, 2:6, 6:2; **C. Tănăsescu b. M. Bădin** 7:5, 6:2; J. Sanglier b. C. N. O. Ritchie 6:1, 6:3.

DUBLU DOMNI:

Turul II: C. Tănăsescu, A. M. Hamburger b. D. W. Emmett, R. H. Emmett 6:2, 6:1.

DUBLU MIXT:

Turul III: A. M. Hamgurger,

GERMANIA a învins ANGLIA la natație cu 65:35

Berlin, 7. — In cadrul matchului de natație Anglia—Germania s'au mai înregistrat următoarele rezultate :

Domni 400 m. crawl : 1. Koeninger (G.) 4:57,4, 2. Gray (A.) 5:16.

200 m. brasse : 1. Heina (G.) 2:42,9. 2. Monie (A.) 3:06,2.

100 m. spate : 1. Schlauch (G.) 1:09. 2. Franch 1:15,1.

4×200 m. 1. Germania 9:17 s. 2. Anglia 9:39,8.

100 m. crawl : 1. Fischer (G.) 59,4 s. 2. Dove (A.) 1:00,6.

200 m. crawl : 1. Koenninger (G.) 2.18,6. 2. Taylor (A.) 2:25,8.

1500 m. liber : 1. Arendt (G.) 20 min. 56,3 s. 2. Walex (A.) 20:56.

Sărituri : 1. Weiss (G.) 125,8 puncte. 2. Marchan 105 puncte.

Waterpolo : Germania—Anglia 5:1 (4:0).

Doamne. 100 m. crawl : 1. Habrowe (A.) 1:08,2. 2. Arendt (G.) 1:09.7.

100 m. spate : 1. Weber (G.) 1:18,5. 2. Basset (A.) 1:20,9.

4×100 m. : 1. Germania 4:40,5 s. 2. Anglia 4:47,9.

Rezultatul final al concursului :

Germania 65 puncte.

Anglia 35 puncte.

Finala inter-zone a Cupei Davis se dispută la Boston

Finala interzone a Cupei Davis se va disputa între Australia şi Cuba la Boston.

Data întâlnirii este 10, 11 şi 12 August.

Marele favorit al matchului este Australia, care va prezenta următoarea echipă : Quist, Bromwich, Mac Grath şi Crawford.

Germania a răspuns că nu poate juca cu noi decât după Olimpiadă

In cadrul turneului pe care echipa noastră naţională A îl întreprinde în Occident în luna Decembrie, F.R.F.A. ar fi dorit să acorde şi Germaniei revanşa pe care i-o datorăm (!) după matchul dela Bucureşti.

In acest scop federaţia noastră a scris celei germane, propunându-i o dată în cursul lunei de mai sus.

Eri F.R.F.A. a primit răspunsul :

Germanii nu pot juca anul acesta nici un match internaţional din cauză că nu au date libere, pregătindu-se pentru Olimpiadă. Ne roagă însă să propunem o dată după disputarea Jocurilor Olimpice.

Franţa a câştigat turneul internaţional de basket-ball dela Liege

Bruxelles, 7. — Turneul internaţional de basket-ball, organizat în cadrul expoziţiei dela Liège, a luat sfârşit cu următoarele rezultate finale :

Semifinale :
Franţa-Belgia 35:18.
Luxemburg-Polonia 24:9.
Finala :
Franţa-Luxemburg 35:11.

U.T.E., campioana Ungariei de polo pe apă, nu mai vine în România

Se tratează în schimb cu Ferencvaros

Din sursă demnă de încredere aflăm că echipa pestană de polo pe apă U.T.E. care-şi anunţase sosirea în România pentru o serie de întâlniri în marile noastre centre nautice, cu echipele locale, nu va mai face deplasarea

Federaţia de înot, care doreşte să vadă totuşi la lucru o echipă pestană, a început tratative cu a patra din clasamentul ungar, Ferencvaros.

Se crede că tratativele vor fi duse la bun sfârşit.

Comitetul federal discută azi:

1. Formula campionatului naţional
2. Proporţia etnică şi determinarea etnicităţii jucătorilor
3. Sporirea numărului jucătorilor străini în matchurile de campionat

...şi alte multe chestiuni la fel de mari şi de importante pentru footballul nostru

Eri după amiază la ora 15 s'a întrunit la locuinţa d-lui general Gabriel Marinescu preşedintele F.R.F.A. biroul federal care a stabilit ordinea de zi a comitetului federal care se întruneşte azi după amiază.

Redăm chestiunile mai importante precum şi sensul în care vor fi rezolvate, după pulsul părerilor schimbate de oficiali aseară pe culoarele federaţiei.

1. Formula divizionară.

Va fi admisă o serie intermediară în divizia B.

2. Proporţia etnică în campionatul naţional. Toţi jucătorii minoritari cari au jucat până acum în divizie vor fi consideraţi români „etnici".

3. Sporirea jucătorilor străini în campionat. E probabil că regulamentul va fi modificat, în sensul că va fi permisă utilizarea a 2 jucători străini în loc de unul.

4. Introducerea baremurilor.

Chestiune care până aseară nu se ştia cum va fi rezolvată.

5. Schimbări şi completări de comisii. E probabil că tot C. C. N. va fi schimbat.

6. Cuplajul obligatoriu.

Va fi menţinut în ciuda memoriului depus de toate divizionarele A cu excepţia Sportului Studenţesc.

Am ales numai chestiunile cele mai mari.

EFORT...

In luptă cu natura sau numai cu un adversar de moment, sportivul nu pregetă să-şi întrebuinţeze toate resursele fizice.

Cei doi footballişti se străduesc pentru o minge, iar alături,

Conducătorul de caiace trece prin locurile jalonate periclitându-şi viaţa numai şi numai pentru plăcerea de a lupta cu valurile torentului, ce se sparg, spumegând, de stânci.

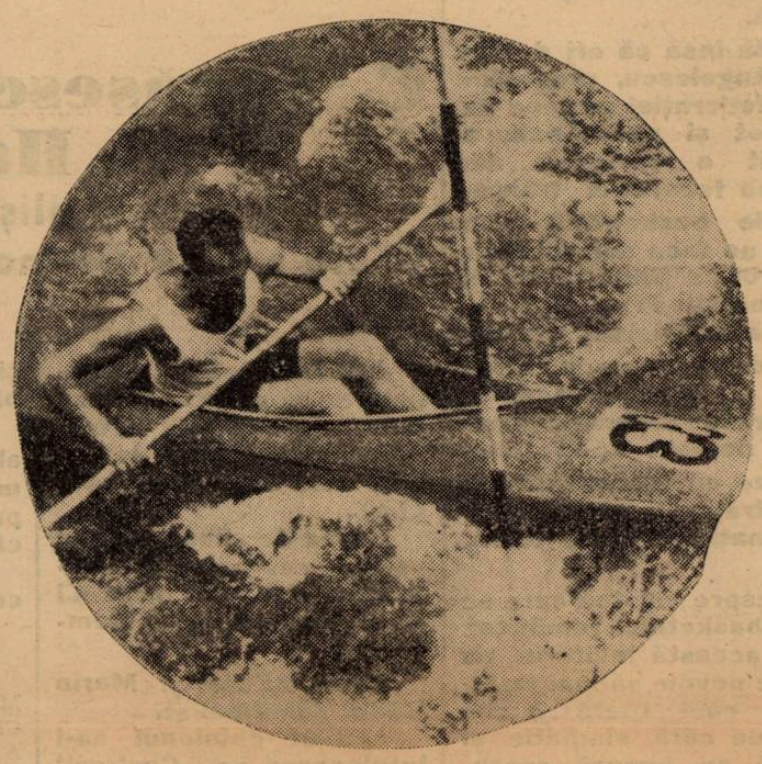

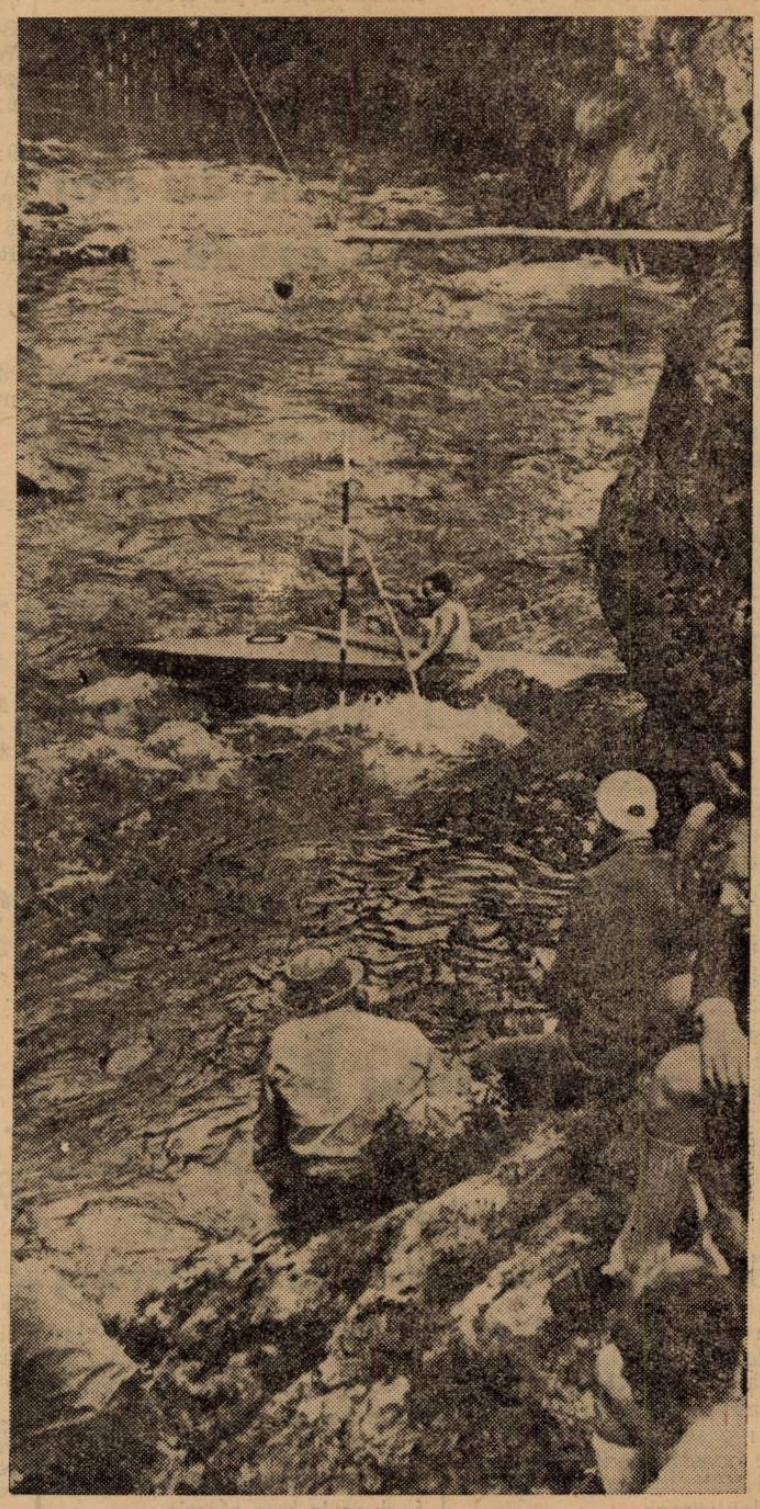

Taxa poştală plătită în numerar conform aprobării dir. generale p. t. t. nr. 24.464/939

2 LEI

UNIVERSUL

12 PAGINI
218-1939

Redacţia şi Administraţia: Palatul „UNIVERSUL", str. Brezolanu 23—25. Telefon: Centrala: 3.30.10; Redacţia 4.21.81. Redactor responsabil EUGEN DUMITRESCU

Proprietar: „Universul", S. A.
Adm.-delegat: STELIAN POPESCU
Inscris sub No. 167, Trib. Ilfov

Nr. 218. — Anul II • BUCUREŞTI. — Joi 10 August 1939

ABONAMENTE:
Pentru grupări sportive 1000 lei anual

1 an LEI 500
6 luni LEI 270
3 luni LEI 150

ASOCIAŢIUNEA SIBIIU

Comitetul federal a ţinut o şedinţă calmă şi istorică creind footballului românesc o stare de provizionat, care îi va determina o structură nouă

Formula diviziei naţionale A rămâne aceeaş, dar în 1940 vor retrograda... 3 sau 5 echipe

Seria intermediară a fost înfiinţată. S'a renunţat la cuplajul obligatoriu şi... aşa mai departe

Comitetul federal s'a întrunit într'o şedinţă c a l m ă. Excepţional de calmă şi disciplinată. Şi scurtă.

Discuţiile au fost mai mult sau mai puţin sumare şi impresia generală la sfârşitul întrunirii a fost că se îndeplinise o fastuoasă formalitate.

Hotărîrile luate sunt de importanţă esenţială. Footballul românesc are un drum nou — să fie oare ultimul? — şi dacă nu a suferit prea multe schimbări de structură, s'au realizat importante modificări de ordin administrativ.

Aşa cum am anunţat eri, nu vom reda decât în mod cu totul obiectiv hotărîrile. Ca pe nişte evenimente exterioare nouă. Rezervându-ne dreptul de a le discuta pe larg într'un viitor apropiat.

ORDINEA DE ZI

1. Numirea a doi verificatori ai procesului verbal de şedinţă.

2. Citirea şi aprobarea procesului verbal al şedinţei din 19 Februarie 1939.

3. Radieri de grupări.

4. Complectări de comisiuni.

5. Precizarea termenilor art. 274.

6. Obligativitatea brevetului atletic.

7. Jocuri de propagandă.

8. Chestiunea modificării formulei diviziei naţionale pentru anul 1940-1941.

9. Modificări la regulamentul de administraţie şi regulamentul arbitrilor.

10. Şcoala de antrenori.

11. Selecţioneur unic.

12. Campionat interşcolar.

13. Delimitarea profesionismului.

14. Totalizatorul de football.

15. Eventuale.

Comitetul federal al F. R. F. A. s'a întrunit aseară sub preşedinţia d-lui general Gabriel Marinescu, preşedintele federaţiei de football.

Conform ordinei de zi au fost discutate chestiuni de importanţă maximă pentru footballul românesc. Dat fiind spaţiul restrâns pe care îl avem azi la dispoziţie, vom da numai deciziunile aşa cum au fost ele, cu explicaţia însemnătăţii fiecăreia, urmând ca ulterior să le discutăm.

FORMULA CAMPIONATULUI NAŢIONAL

Cea mai importantă chestiune dintre toate, aceea a formulei diviziei naţionale a fost rezolvată pentru anul 1940/41, creindu-se pentru campionatul naţional viitor— al anului 1939/40 o stare de provizorat.

Federaţia de football a văzut că în forma de până acum campionatul naţional nu mai poate merge. Deficitele permanente ale grupărilor, duceau la un faliment general. Atunci s'a decis ca formula ambelor divizii să fie modificată şi pentru a se evita frecăturile şi discordiile s'a ajuns la concluzia că o modificare paşnică este calea cea mai bună de urmat. In acest scop, pentru campionatul anului 1939/40 s'au fixat anumite condiţiuni de triere prin aplicarea cărora se va ajunge în anul 1940 la o formulă definitivă. Deci se dă grupărilor posibilitatea ca în campionatul care urmează să-şi cucerească locurile ce merită în formula viitoare, care va fi definitivă.

DISPOZIŢIUNI PENTRU PERIOADA TRANZITORIE

Redăm acum dispoziţiunile tranzitorii privind în primul rând prima divizie naţională, aşa cum au fost redactate de biroul federal, ştiut fiind că se menţine numărul echipelor :

Retrogradează în divizia B la sfârşitul campionatului 1939/40 ultimele trei echipe clasate în divizia A precum şi ultimele două echipe din Bucureşti în cazul când nu ar retro-

(Continuare in pag. 3-a)

C. Tănăsescu finalist la Tunbridge

Hamburger a fost învins de chinezul CHOY

La Tunbridge, în semifinalele probei de simplu domni, Constantin Tănăsescu a triumfat din nou, dispunând cu multă uşurinţă de francezul J. Sanglier, în schimb Hamburger a cedat deţinătorului campionatului, W. C. Choy (China).

In celelalte probe, tennismanii n o ş t r i n'au pierdut niciun match.

Iată rezultatele :

SIMPLU DOMNII

Semifinale : C. TANASESCU b. J. Sanglier (Fr.) 6:2, 6:1 ; W. C. Choy (China) b. AL. HAMBURGER 6:4, 6:2.

DUBLU DOMNI

Turul III : C. TANASESCU, AL. HAMBURGER b. F. D. Leygland, I. A. S. Collins 6:1, 10:8; M. BADIN, J. Darkins b. dr. Yarrow, A. Gleed 6:1, 6:3.

DUBLU MIXT

Turul IV : AL. HAMBURGER, S. Noël b. A. G. C. King, Z. Harman 3:6, 6:1, 6:4 ; C. TANASESCU, O. V. Cooper b. G. E. Bean, M. Slaney 10:8, 6:2.

Domnii Generali GABRIEL MARINESCU şi VICTOR DOMBROVSKY

patronează campionatele naţionale de nataţie, organizate de Venus la Obor

D. Colonel Ianescu, preşedintele juriului de onoare

D. General GABRIEL MARINESCU

Se ştie că anul acesta campionatele naţionale de nataţie vor fi organizate de gruparea Venus în zilele de 18 19 şi 20 August.

Probele se vor disputa la Strandul Obor iar concurenţii vor fi găzduiţi în confortabilul cămin de ucenici de la gara de Est care se află în imediata apropiere a strandului.

In momentul de faţă o comisie compusă din domnii C. Leoveanu, V. Căpăţână şi Heitasch la punerea la punct a concursului, care se va disputa în condiţii cu totul excepţionale.

(Continuare in pag. 9-a)

ATLETISM

Sâmbătă şi Duminică se vor desfăşura la Cluj campionatele naţionale de juniori

Speranţele atletismului românesc se întâlnesc în capitala Ardealului

Suntem în plin sezon atletic, după campionatele naţionale de marathon, decathlon iată că la Cluj se vor desfăşura Sâmbătă şi Duminică campionatele naţionale ale juniorilor.

Concursul va strânge în oraşul din inima Adrealului speranţele atletismului românesc şi vor avea darul să re ed fice asupra rezervii mişcării atletice româneşti.

INSCRIERILE SE INCHID ASTĂZI ŞI SE ANUNŢA NUMEROASE

Inscrierile în vederea campionatelor naţionale de juniori se închid astăzi şi după informaţiile pe care le avem până acum un număr impozant de concurenţi şi-a anunţat participarea la campionatele care încep Sâmbătă la Cluj.

LA CLUJ SE FAC PREGATIRI

Clujul se pregăteşte intens, Liga de atletism Someş ţine să organizeze de o manieră cât mai occidentală aceste manifestaţiuni al căror interes nu poate scăpa nimănui.

Voiu publica în numerile viitoare lista participanţilor şi amănunte în legătură cu acest concurs care va întruni la Cluj speranţele României.

A. S. M. BRAŞOV ŞI-A ANUNŢAT PARTICIPAREA

Lunăra grupare braşoveană a municipiului şi-a anunţat participarea cu un lot select de juniori.

Deşi nu are ca existenţă decât doi ani, d. Voicu conducătorul grupărei a dat o deosebită atenţie juniorilor ţinând să scoată în timpul cel mai scurt, elemente noui şi valoroase.

A. S. M. Braşov va deplasa le Cluj următorul lot:

Manea (100 m. lungime), Coman (greutate, disc, înălţime), Suliman (suliţă, disc, greutate), Olariu (800 m. şi 1.500 m.), Nistor V. (100 m., înălţime şi lungime), Rosnoveanu (lungime şi 100 m.), Moşoiu (100 m., 400 m. şi lungime), Grandpierre (înălţime, suliţă şi lungime), Stavros Aristide (pdăjină, 400 m., suliţă şi înălţime), Herescu (100 m., suliţă şi lungime).

Cluburile din ţară s'au inscris în vederea campionatelor naţionale

Eri s'au închis înscrierile în vederea campionatelor naţionale de juniori care se vor desfăşura Sâmbătă şi Duminică la Cluj.

Iată echipa de atletism a clubului Esta-Sun din Oradia: Nistor, Ştefan, Nagy, Ceke, Baciu, Kers şi Victor. Echipa va fi condusă de d. Varga.

Din Braşov în afară de Asociaţia Sportivă a Municipiului Braşov s'au mai înscris:

Zoltan Turoczy, Samesca, dela Tg. Sacuesc.

Deubler, Schadt, Wommer şi Lissai dela S. G. S. B.

Din Liga Banat şi-au anunţat participarea:

Petras, Movatz, Roşu, Acsay, Fâr, Kiri, Gheza, Scovara dela (U. D. R.).

Din Arad un singur atlet: Gyari.

Dela C. A. Recaş vor lua parte: David, Sever, Forgacs, Stoia, Dragomir şi Krapler.

CLUBURILE BUCUREŞTENE AU INSCRIS UN EFECTIV NUMEROS

Gheorghe Niţă	Venus
Ioan Paior	„
Marinescu Paul	„
Niculae Ionescu	„
Gheorghe Epuran	„
Anton Cristea	„
Stefan Ionescu	„
Virgil Ludu	„
Niculae Drăgănescu	„
Petre Hidioşanu	„
Vlad Cunescu	„
Sergiu Cunescu	„
D-tru Măruntu	„
Eremia Fălcoianu	„
Vasile Conţ	„
Ioan Simu	„
Clement Baciu	„
Carol Frigel	Vif D.
C. Stefănescu	„
A. Mihăescu	„
A. Stelorian	„
Niculae Sucitu	„
Dumitru Tălmaciu	„
Ion Renţea	„
Gheorghe Negru	„
Florian Lazăr	„
D. Andreescu	„
R. Popescu	„
V. Guşacov	„
Condruş	„
Geza Yost	„
Ion Beer	„
Eugen Moraru	„
Francisc Garay	„
S. Nicolau	„
Ion Staicu	St. Rom.
Mirchea Ghiorghiade	„
Sebastian Popescu	„
Niculae Niculescu	„
Grigore Teodiriu	Vict.

Performanţa lui Krupka este departe de recordul lui Herold

Luni a luat sfârşit la Braşov, campionatul naţional de decathlon. Numărul concurenţilor a fost mare dar performanţele nu au strălucit dovedind încă odată că decathlonul este o probă grea care cere o pregătire îndelungată şi minuţioasă.

CANTITATIV IN PROGRES, CALITATIV IN REGRES

Campionatul naţional de decathlon, ediţia 1939 s'a caracterizat printr'un număr mare de concurenţi dar şi prin rezultate modeste. Din cei 11 concurenţi care au luat startul primei probe din decathlon numai cinci se prezentau în condiţiuni mai mult sau mai puţin mulţumitoare, restul elemente conştiincioase dar departe încă de clasa unor decalhlonişti.

Concurenţii ca şi oficialii au putut să-şi dea seama că decathlonul este o probă pretenţioasă, o probă care cere o pregătire îndelungată şi minuţioasă în afară bine înţeles de calităţile naturale cu care trebue să fie înzestrat atletul care vrea să se consacre acestei probe.

Un decathlonist nu se poate improviza şi cazul lui Stoichiţescu ca şi atâtora alţii care au încercat această grea probă este concludent.

INTRE KRUKPA ŞI HEROLD

Examinând performanţele lui Krupka şi comparându-le cu rezultatele lui Herold constatăm că orădeanul este departe de recordul lui Herold.

Pentru orientarea mai completă a cititorilor vom publica rezultatele lui Krupka şi Herold:

Probele	Herold	Krupka
100 m.:	11 s. 8	11 s. 8
400 m.:	59 s.	54 s. 3
1500 m.:	5 m. 22 s.	4 m. 45
110 m. garduri:	17 s. 1	17 s. 7
greutate:	12 m. 33	11 m.
disc:	38 m. 46	31 m. 44
suliţă:	50 m. 55	48 m. 42
înălţime:	1 m. 71.5	1 m. 55
lungime	6 m. 48	5 m. 99
prăjină:	3 m. 20	2 m. 60

După cum se poate constata, Herold este net superior lui Krupa la aruncări dar mai ales la şanţuri şi inferior la alergări.

Dintre ceilalţi concurenţi s'au remarcat: Kreisel care va trebui să lucreze la aruncări pentru a putea pretinde un loc de frunte printre decathlonişti, iar dintre tineri: Neumann dar mai ales Schuller se impun ca elemente cu reale resurse pentru această probă.

EXEMPLUL LUI CIACLAN

Ştefan Ciaclan nu a câştigat dar a oferit celor prezenţi un frumos exemplu de perseverenţă şi dacă a fost învins el rămâne totuşi printre puţinii atleţi care a înţeles că decathlonul este o probă care trebue serios şi îndelung pregătită.

Viforul Dacia a învins la limită Victoria

Eri pe Stadionul A. N. E. F. s'a desfăşurat un match atletic între piticii Viforului Dacia şi cei ai Victoriei, care s'a soldat cu următoarele rezultate:

INALŢIME

1. Florea Viorel (V. D.) 1,35 m.
2. Barto Ch (V.) 1,30 m
3. Deriu I. (V. D.) 1,20 m.
4. D. Petrescu (V.) 1,20 m.
5. Câţu M. (V. D.) 1,20 m.
6. Nineacă T. (V. D) 1,10 m.

60 m. PLAT

1. Ion Ene (V. D.) 8 s. 4
2. Anghel Bratu (V.) 8 s 5
3. B. Moldoveanu (V.) 8 s. 8.
4. St. Deriu (V. D.) 8 s. 9.
5. T. Breudorfer (V. D.) 8 s. 9.
6. Gion Mihalache (V.) 9 s.

GRETUATE

1. Bratu A. (Victoria) 9.90 m.
2. C. Dumitru (V. Dacia) 9.40 m.
3. I. Ilie (Vif Dacia) 7.87 m.
4. W. Winlacă (V. D.) 7.71 m.
5. D. Boghiu (V. D.) 7.73 m.
6. D. Petrescu (Vict.) 6 m. 69 m.

500 m. PLAT

1. Ion Ene (Vif. Dacia) 1.23.
2. Isopescu (Vif. Dacia) 1.25.
3. Moldoveanu (Victoria) 1.27.
4. St. Dona (Vif. Dacia) 1.28.
5. Samoilescu (Vif. Dacia) 1.30.5.
6. C. Dumitrescu (Vict.) 1.31.

LUNGIME

1. Bratu Anghel (Victoria) 4.87 m.
2. Christache Borto (V.) 4,62 m.
3. Ion Deciu (Vif. Dacia) 4,53 m.
4. Florea Viorel (V. D.) 4.40 m.
5. Ion Prie (Vif. Dacia) 4,40 m.
6. T. Ionescu (Victoria) 4.20 m.

STAFETA 4×60 m.

1. Vif. Dacia A. — 33.4. (Breudorfer, Dona, Ispescu, Ene).
2. Victoria A. — 33,5
3. Vif. Dacia B. 34,2. (Prie — Prohasca — Popescu, Deciu).

CLASAMENTUL GENERAL

1 Viforul Dacia 92 puncte.
2. Victoria 66 puncte.

DE PE PISTĂ

Atleţii japonezi vor vizita la 5 August Brunswick, la 6 August Hanovra, la 10 August Helsinki, la 11 August Stockholm, la 13 August Essen şi Hogen, iar la 16 August Duisburg.

Echipa Japoniei este împărţită în două grupe.

*

La Köln, Weinkoetz a trecut la înălţime 1 m. 98.

*

La Manchester, Emery în 9 m 3 s. 8/10, a bătut recordul britanic de 2 mile, deţinut de Lovelsck, în 9 m. 4 s. 2/10.

Ward s'a clasat în locul secund cu 9 m. 4 s. 2/10, ceiace constitue o performanţă egală cu cea a lui Lovelock.

Noul record olandez la aruncarea discului este de 46 m. 58 şi-i deţinut de Bruyn.

*

Estonianul Lulle a lansat suliţa 73 m. 51.

La Helsinki, finlandezul Sarkama a acoperit 1500 m. în 3 m. 51 s. 9/10.

*

Campionatul de marathon al Suediei, care s'a disputat Duminică pe mare căldură la Ekjoe, a revenit consacratului Palmé, în excelentul timp de 2 ore 33 min. 14,4 sec.

La start s'au prezentat 20 de concurenţi, însă 12 au abandonat din cauza căldurii excesive.

SPECTACOLE

Teatre

TEATRUL VESEL (Grădina Marconi): Ţi-a făcut cu ochiul.
GRĂDINA IZBÂNDA (Calea Văcăreşti): Izbânda 1939
GRĂDINA TEATRUL NOU: Văcăreşti Movietone
COMEDIA: Tinereţe
TEATRUL COLOS: O noapte pe Riviera
TEATRUL COMIC (Grădina Volta-Buzeşti): Al cui sunt pantalonii ?
TEATRUL NATALIŢA PAVELESCU (lângă Hala Traian): „Luna de miere"

Stranduri

LIDO: Bazin cu valuri. Zilnic five-o clock tea
STRANDUL BRAGADIRU: Aer, apă, soare, poziţie splendidă
STRANDUL KISELEFF: Trei bazine zilnic apă proaspătă
STRANDUL OBOR: Strandul sportivilor
STRANDUL FLOREASCA: Cel mai vast strand

Cinematografe

CAPITOL: Dreptatea nopţei cu Burgess Merediti şi Margo; Jurnal şi complectare.
SCALA: Inchis în timpul verii.
TRIANON: Şarlatanul şi jurnal Paramount
A. R. P. A.: Zaza.
REGAL: „Parada Vedetelor".
CARLTON: Inchis în timpul verii.
FEMINA: Manej.
BIZANTIN: Ultimul Gangster. Eu si.. Cumnată-mea !
ROXY: Regina carnavalului, jurnal şi completare.
SELECT: Suflete în ceaţă şi Champs Elysées.
GRADINA CINEMA FORUM, str. C. A. Rosetti 6: Oameni de mâine şi Suzana.
FORUM: Oameni cu aripi şi Luna de miere la Paris.
SAVOY: Drama din Shanghay şi Frivola d-ra Brent.
ELYSEE: Parada tinereţii, jurnal Paramount şi romănesc.
OMNIA: Se lasă noaptea şi Pat şi Patachon în Paradis.
NISSA: Un drăcuşor de fată şi Pentru dvs. doamnă.
RIALTO: Amando şi Josette.
BIZANTIN: Tu şi eu şi Romanul unui trişor.
ILEANA: Paris melody 1939 şi Spaima deşertului.
AMERICAN: Viaţa fără griji şi Vârtejul.
AIDA: Eroul dela Marna şi Ultimul gangster.
COTROCENI: Senorita şi Complicaţii sentimentale.
DACIA: Oameni de mâine şi Adio pentru totdeauna.
DIANA: Indrăsneţul şi Nick gentleman detectiv.
EDISON: Nomazii, Paradisul îndrăgostiţilor şi Trupa Titi Mihăilescu
FRANCLIN: Dama cu camelii şi O familie trăsnită.
FLORIDA: Cauciuc (Spionul Junglei) şi Detectivul doamnei.
GRAND: India în flăcări şi Ulti-
GLORIA: Nevasta mea subreta şi
IZBANDA: Ultimatum şi Detectivul doamnei.
LIA: Necunoscuta din Monte Carlo şi Vacanţa.
LUCIFER: Trader Horn şi Svăpăiata
MARNA: Necunoscutul din Monte Carlo şi Surâs din Viena.
MARCONI: Manej, Secretul unei femei frumoase şi Jurnal românesc O. N. C.
MILANO: Suflete în ceaţă şi Vraja albă.
MODEL: Adevărul îndrăcit şi Cine a ucis pe Gail Gaston?
NERO: Brigada morţii şi Stăpânul junglei, seria II-a.
ODEON: Zorro (operă completă).
PACHE: Răzbunarea zeului Siwa şi Nebuniile tinereţii.
PAX: Katia, Ultima misiune a maculul roşu şi Trupă de reviste.
PARIS: Cavalcada destinului, O femeie fără importanţă şi trupa de reviste Titi Mihăilescu.
RAHOVA: Femeia care primeşte palme şi Vârtejul.
REX: Nopţi în Alger şi Panică în univers.
SPLENDID: Alama şi De-aşi fi rege.
ŞIC: Amanta şi Mister Zero.
TOMIS: Femei bănuite şi Menaj parizian.
TRIUMF închis pentru renovare.
UNIC: Vacanţa şi Primejdie.
VOLTA BUZEŞTI: Victoria regina Angliei şi Grandoare.
VENUS: Cadrilul şi O familie trăznită.
VOLGA: Surâs din Viena şi Gunga Din.

Football Football Football Football Football Football Football

Comitetul federal a ţinut o şedinţă istorică

(Urmare din pagina I–a)

grada conform celor de mai sus.

Cu alte cuvinte retrogradează sau 3 sau cinci echipe. Pentru că este posibil ca echipele din capitală cari trebue să retrogradeze pot fi clasate ultimele şi atunci, afară de ele nu mai pot retrograda încă două din capitală...

Deci, după cum se poate vedea, numărul locurilor vacante în divizia naţională A este variabil.

Numai că, echipele bucureştene vor lupta strâns între ele pentru a se clasa cât mai bine şi a evita retrogradarea între ele şi deci e de presupus că nu vor ocupa nici una ultimele trei locuri.

DIVIZIA NAŢIONALA B

In divizia B, situaţia este mai complicată căci, deşi rămân tot patru serii a câte 10 echipe — numerotate 1, 2, 3 şi 4, prima serie este ceeace am preconizat noi eri, o serie privilegiată, alcătuită din cele mai bune 10 divizionare B din ţară, şi supusă unui regim de promovare şi retrogradare special.

Dar să auzim redactarea oficială :

Divizia B se împarte în patru serii de câte 10 grupări şi anume:

SERIA I-a

1) Tricolor C.F.P.V. Ploeşti ; 2) C.A.O. Oradea ; 3) A. S. Constanţa ; 4) Craiovan Craiova ; 5) Dacia Unirea Brăila ; 6) Dragoş Vodă Cernăuţi ; 7) Sporting Chişinău; 8) Victoria C. F. R. Iaşi ; 9) Astra Braşov ; 10) Mureşul Tg. Mureş.

SERIA II-a

1) Gloria Arad ; 2) Chinezul Timişoara; 3) Electrica Timişoara ; 4) Vulturii Lugoj ; 5) Jiul Petroşani ; 6) C. S. Minerul Lupeni ; 7) C.F.R. Simeria ; 8) Mica Brad ; 9) Sparta Mediaş ; 10)...

SERIA III-a

1) Criţana Oradea ; 2) Stăruinţa Oradea ; 3) Olympia Satu Mare ; 4) Barkochba Satu Mare ; 5) Industria Sârmei Turda ; 6) Cimentul Turda ; 7) Monopol Tg. Mureş ; 8) Universitatea Cluj ; 9) Victoria Careii Mari ; 10) Ferroemail Ploeşti.

SERIA IV-a

1) Muncitorul Cernăuţi ; 2) Mihai Viteazul Chişinău ; 3) Macabi Chişinău ; 4) Doc Galaţi ; 5) D. V. Galaţi ; 6) Franco Română Brăila ; 7) Macabi Bucureşti; 8) Turda Bucureşti; 9) Prahova Ploeşti ; 10) Traian Tighina.

In cazul când se vor face locuri libere prin neparticiparea vre-unei grupări biuroul federal este autorizat a completa seriile cu grupări în ordinea calificării lor în campionatele de ligi şi cu restricţiunile art. 255 bis.

Ştim acum componenţa celor patru serii dar, afară de prima, pentru celelalte nimic nu este definitiv, deoarece situaţia clasamentelor nu este încă definitivă : mai sunt procese de judecat şi abia după aceea va fi cunoscută forma exactă a diviziei naţionale B.

PROMOVAREA IN DIVIZIA A

Capitolul promovării, foarte important, are două părţi: una privind seria No. 1 şi cealaltă privind seriile celelalte:

Promovarea în divizia A pentru anul 1940/41 se va face precum urmează :

Câştigătorii seriilor 2, 3, şi 4 vor disputa între ei jocuri de tur şi retur, echipa câştigătoare promovând în divizia A cu restricţia art. 255 tris. Celelalte locuri disponibile din divizia A se atribuie în ordinea clasamentului grupărilor din seria I-a.

Restricţia art. 225 tris, specificată mai sus, este următoarea: niciodată nu pot exista în divizia A mai mult de 3 echipe din Capitală, 2 din Timişoara şi una în celelalte centre provinciale.

Deci când un candidat supranumerar are şanse să promoveze, dă un baraj cu rivalul din centrul său şi numai învingătorul promovează.

In ceeace priveşte promovarea echipelor din seria privilegiată, vor promova atâtea câte locuri libere, prin retrogradare, sunt în divizia A, minus unul, cel atribuit campionului seriilor nr. 2, 3 şi 4. Adică, dacă retrogradează 5 din A, promovează 4 din seria B 1 şi campionul celorlalte trei serii.

RETROGRADAREA DIN DIVIZIA B

Art... După terminarea campionatului diviziei B 1939/40 retrogradează în districtele respective ultimele şase echipe din seriile 2, 3 şi 4 şi ultimele trei din seria I-a. Promovează în divizia naţională B pentru campionatul 1940/41 echipele campioane ale ligilor regionale cu aplicaţiunea art. 225 tris.

După terminarea campionatului diviziei B 1939/40 în localităţile în cari ar rămâne pentru confirmare în divizia B mai multe grupări decât sunt admise potrivit prevederilor art. 255 bis, aceste echipe împreună cu eventualii campioni de ligă din aceeaşi localitate vor disputa între ele jocuri tur retur de calificare, fiind confirmate pentru divizia B a anului 1941/42 în ordinea clasificării în turneul de calificare şi în limita locurilor disponibile conform art. 255 bis.

CARE ESTE FORMULA DEFINITIVA

Prin acest procedeu de eliminare care va fi aplicat în cursul anului 1939/40, se va ajunge la formula definitivă.

Divizia naţională A va rămâne tot de 12 echipe, pentru că promovează exact cât retrogradează.

Divizia B, devine însă compusă din două grupe a câte 12 echipe fiecare :

Aliniatul 2 se modifică : „Fiecare serie a acestei divizii se compune din 12 grupuri".

Şi mai departe sunt specificate detaliile

Numărul echipelor participante în campionatul diviziei naţionale A şi B se limitează după cum urmează:

a) Bucureşti la 6 echipe dintre cari 3 în divizia A şi 4 în divizia B;

b) Timişoara la 4 echipe dintre cari 2 în divizia A şi 2 în divizia B.

c) Toate celelalte localităţi din ţară se limitează la o echipă în divizia A şi la 2 în divizia B pentru cazul când nu are echipă în divizia A.

Numărul fixat mai sus nu se poate modifica prin promovarea altei echipe din aceiaşi localitate.

In cazul când o echipă e calficată pentru promovare din o localitate care are numărul de echipe stabilit conform art. 255 bis complectat, un match dublu de baraj se va disputa între această echipă şi echipa din divizia superioară mai slab clasată sau unica echipă din divizia superioară existentă în localitatea respectivă.

Câştigătorul acestui baraj se califică pentru divizia superioară, iar echipa învinsă retrogradează.

ABROGAREA ART. 274

Articolul 274 care reglementa numărul minoritarilor în echipele de campionat a fost abrogat. De acum înainte întrebuinţarea minoritarilor e permisă fără nici un fel de restricţie.

ABROGAREA BREVETULUI ATLETIC

Examenul de brevet atletic nu mai este obligatoriu pentru jucătorii de football. Articolul de regulament care prevedea acest brevet a fost abrogat.

MATCHURI DE PROPAGANDA

Biroul federal a decis ca în zilele când în Capitală se dispută matchuri internaţionale, în provincie să se dispute matchuri de propagandă.

ŞCOALA DE ANTRENORI

Cu privire la şcoala de antrenori s'a decis ca ea să-şi înceapă cursurile la 1 Octombrie.

DISPARE CUPLAJUL OBLIGATORIU

Articolele 257 şi 258 referitoare la cuplajul obligatoriu se abrogă. In campionatul viitor vom avea deci matchuri la liberă concurenţă.

INTRODUCEREA BAREMURILOR

Incepând din anul 1939/40 se reintroduc baremurile în divizia naţională A şi B.

SELECŢIONEUR UNIC

In chestiunea selecţioneurului unic nu s'a discutat nimic, chestiunea rămânând să fie rezolvată ulterior.

COMPLECTARI DE COMISII

Se numeşte d. avocat Mihăescu în comisia superioară de apel în locul d-lui Păduraru.

ADOPTARE DE NUME ROMÂNEŞTI

Jucătorii oficiali şi arbitrii cari au nume patronimice străine pot cu autorizarea biroului federal să adopte pentru activitatea lor sportivă şi un nume românesc, care va fi menţionat în actele lor de legitimare.

VÂRSTA DE DEMISIE A JUNIORILOR

Se modifică art. 44 în sensul că juniorii din grupările districtuale pot demisiona la vârsta de 18 ani contra sumei de lei 24 mii şi numai pentru grupări mari.

CAZUL CORPORATIVELOR DIN DIVIZIA A

COMITETUL A DECIS CA IN CAZUL CAND GRUPARILE CORPORATIVE U. D. R. ŞI F. C. CARPAŢI RETROGRADEAZA, NU MAI SUNT ADMISE LA PROMOVARE IN DIVIZIA A.

Iată câteva curiozităţi — macabre, fie vorba între noi — pe care le oferă noua formulă divizionară din anul 1940.

Relevăm ceia ce urmează numai dintr'un spirit de umor, fără nici o altă preocupare mai serioasă. Satisfacţia uşoară a oamenilor, cari descoper lucruri unice. Pasiune de statistică la îndemâna tuturor.

Am anunţat într'unul din numerile noastre trecute ca pe o curiozitate foarte interesantă cazul grupării maghiare Bocskay, care a promovat în chiar anul, în care a retrogradat.

Noua formulă dă loc la un record foarte greu egalabil. Campionul naţional poate retrograda în acelaş an, în mai puţin de o lună de zile chiar dela decernarea titlului.

Imposibil? Deloc. Foarte posibil.

Să reamintim numai că dacă o grupare dintr'un centru provincial urmează să promoveze din B în A trebue să dispute un baraj cu echipa deja existentă în divizia naţională A. Dacă o învinge aceea retrogradează pentru a promova cea venită din divizia secundă.

Să presupunem că lucrul acesta se întâmplă la Arad.

A.M.E.F.A. sau (F. C. Arad) este campion naţional şi că Gloria urmează să promoveze. Vor juca un baraj. Câştigă Gloria (A.M.E.F.A. n'a bătut până acum niciodată pe Gloria). Campionul naţional A. M. E. F. A. retrogradează în aceeaşi lună, poate, când a câştigat campionatul.

Matchul Polonia-România periclitat de meetingul de aviaţie dela Bucureşti

U. F. S. R. a acordat ziua de 24 Septembrie în exclusivitate ministerului aerului şi marinei

Matchul România-Polonia a devenit problematic.

Şi nu din cauza situaţiei politice internaţionale, ci din aceea a... U.F.S.R.-ului.

Intr'adevăr, după cum se ştie, matchul acesta urma să se dispute la Bucureşti, la 24 Septembrie.

La această dată însă se dispută la Bucureşti un mare meeting aviatic şi ministerul aerului şi marinei a comunicat U. F. S. R. că nu admite nicio altă concurenţă sportivă.

In consecinţă, U. F. S. R. a făcut cunoscut federaţiei de football dorinţele ministerului cerând exclusivitatea zilei de 24 Septembrie.

Adresa către F. R. F. A. precizează că toate matchurile de campionat trebuesc amânate iar cele amicale anulate.

In faţa acestei situaţiuni F. R. F. A. nu a luat nicio hotărîre încă.

Şi trebue să convenim că lucrul acesta nu este deloc uşor.

Football Football Football Football Football Football Football

Honny soit qui mal Y pense..

Prassler și Sadowsky

s'au antrenat ieri împreună cu Rapid
Multă condiție fizică și mulți absenți

Rapid a avut eri primul antrenament. Cel dintâi antrenament divizionar din capitală, așa dar.

SADOWSKY

O ședință suficient de severă.

S'a făcut foarte multă condiție fizică și Auer a fost mai serios ca niciodată.

A urmat apoi o jumătate de oră un joc la două porți, pe un teren redus.

ABSENȚI DESTUL...

La antrenamentul de azi au participat Petrică Rădulescu, Marton, Lengheriu, Rășinaru, Costea Moldovanu, Șipoș, Auer, Baratky și Georgescu. Au lipsit Boldiș, Căpușan, Dan Gavrilescu, Vintilă, care are concediu până la 15 August și Bogdan, care este... plecat în Franța.

Suficient de mulți pentru prima ședință.

ȘI PRASSLER ȘI SADOWSKI

Alături de jucători feroviari s'au antrenat și juventiștii Prassler și Sadowsky.

Nu trebue să vă imaginați însă nimic în legătură cu acest antrenament al celor doi roș-albaștri.

„Am făcut antrenament — ne-a declarat Prassler — pentrucă ori unde vom juca (?!) ne trebue antrenament".

Așa dar numai lucruri de natură technică. Nimic sensațional.

RAȘINARU „TRADĂTORUL"...

Se știe că în matchurile de antrenament ale Rapidului joacă mereu: echipele celibatarilor și însuraților. Unul din stâlpii „celibatarilor" Rășinaru s'a însurat în timpul vacanței și și-a trădat astfel partenerii.

VIITORUL ANTRENAMENT

Viitorul antrenament este fixat pe mâine. Se va face

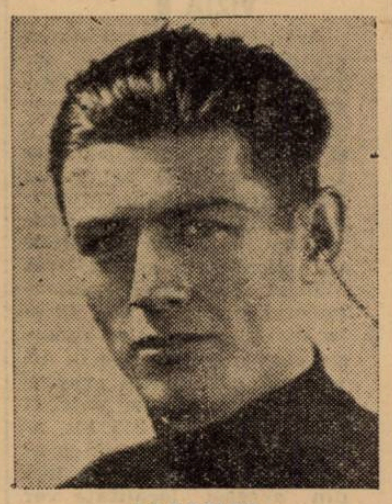

PRASSLER

același program. La antrenamentul acesta va lua parte și d. Alfred Fulga.

Două victorii, două înfrângeri...

Iată rezultatul matchurilor susținute de echipele bucureștene districtuale în provincie. A.S. Distribuția a obținut a 20-a victorie, dar greu... greu de tot

Patru echipe bucureștene și-au petrecut Duminica în deplasare. Regiunea petroliferă a găzduit trei matchuri. Weekendul a adus bucureștenilor două victorii și două înfrângeri.

Metropola și Distribuția s'au reîntors victorioase, în schimb AGER-ul și C. Românească au cedat gazdelor.

Peste tot bucureștenii s'au bucurat de primiri frumoase și în general au făcut bună impresie.

AGER INVINS DUPA UN MATCH DUR

Campionatul districtului București a dat replica puternicei formații Astra Română din Moreni.

A cedat la numai un punct diferență, înfrângerea datorindu-se în mare parte arbitrajului slab și complect neautoritar.

In contradicție cu sportivitatea conducătorilor, jucătorii Astrei au jucat urât și au depășit măsura duritătii.

Câtiva jucători ai oaspeților au fost loviți și în special Cristoloveanu.

De fapt, rezultatul just ar fi fost un match nul.

APARAREA IMEDIATA A ADUS VICTORIA DISTRIBUȚIEI

La Gura Ocniței s'a desfășurat matchul dintre echipa locală Concordia și echipa, neînvinsă A S Distribuția.

Primirea făcută bucureștenilor a fost din cele mai călduroase, conducătorii silindu-se să facă cât mai plăcută vizita aceasta.

Căpitanul echipei gazde, Scărlătescu a fost un ghid perfect, arătând oaspeților realizările clubului gazdă.

Astfel terenul recent inaugurat este admirabil amenajat și practicabil pe orice vreme.

Dușuri speciale și un strand stă la dispoziția jucătorilor.

D. dr. Anghelescu, vice președinte al clubului, s'a arătat a fi un venuist sportiv.

Matchul a fost aprig disputat, Distribuția făcând eforturi însemnate pentru a cuceri victoria.

Gazdele au o echipă omogenă, care se bazează pe un joc viu și o perfectă condiție. Meritau cel puțin un match nul.

Apărarea Distribuției și atacul Concordiei au mers excelent.

In ceeace privește arbitrajul, este pentru prima oară când vedem în astfel de cazuri, un arbitraj perfect imparțial. D. Ionescu-Mezerică a condus excelent.

Iar Distribuția a reușit cea mai grea victorie și o cea mai slabă performanță.

METROPOLA INVINGATOARE LA SCOR LA PUCIOASA...

Comunalii s'au distrat în compania P. A. S.-ului.

Matchul n'are istoric, fiind tot timpul la discreția bucureștenilor.

Metropola a prezentat o echipă bine legată și care va conta în viitorul campionat.

Oaspeții au fost viu aplaudați de public, fromat în mare parte din vilegiaturiște.

...ȘI C. ROMANEASCA SDROBITA LA CAMPINA.

Librarii au cedat dezastruos localnicei Venus, care au obținut cu 8—1 (3—1) cea mai bună performanță din ultima vreme.

Dela districtul de football București

COMUNICAT

Comisiunea districtuală de foot-ball, aduce la cunoștiința generală următoarele cu privire la competițiile de campionat pe care le organizează pentru anul sportiv 1939—1940:

1) Până la data de 20 August a. c. absolut toate grupările — indiferent de categorie, — sunt obligate a depune secretariatului districtului o adresă în care să se arate:

a) numele delegatului oficial însărcinat de grupare pentru a-i reprezenta interesele în fața comisiunei districtuale.

b) terenul unde înțelege să dispute jocurile de campionat cari cad în organizarea grupărilor respective.

c) cu câte echipe înțelege să participe în campionatul districtual.

2. Cu privire la punctul b din paragraful de mai sus, se specifică că grupările din Divizia Națională A și B, cele din categoria I-a și II-a au dreptul să participe în campionat și cu echipele lor de rezerve și juniori — pentru care se deschide ca în toți anii — competiții speciale.

In scopul unei programări judicioase și din timp, grupările cari fac parte din categoriile menționate mai sus, sunt încunoștiințate că se vor accepta în competițiile de rezervă și juniori, numai echipele înscrise la district până la data de 20 August a. c.

După 20 August a. c. orice cerere va fi socotită drept nulă și reavenită iar echipele respective nu vor participa în nici un caz — ori care ar fi ele — în jocurile oficiale ale categoriei.

Președinte,
Maior Dr. GH. BREZIANU

Stop...

Șoimii (Sibiu) au solicitat un ajutor F. R. F. A.

Olimpia C. F. R. (Satu Mare) și Tricolor (Baia Mare) au cerut să fie menținute în divizia B

Comisia de transferări a dat termen Sportului Studențesc până la 29 August să arate motivele pentru care se opune la deslegările jucătorilor Schulder și Titi Dumitrescu.

Din lumea cluburilor mici

● Excelentul atacant al Distribuției, Constantinovici, și-a celebrat săptămâna trecută căsătoria cu d-ra Kliegel Wilma.

Urăm tinerei perechi multă fericire.

● Comitetul federal a dat câștig de cauză grupărei Socec, admițând recursul acesteia în contra Mon. Oficial.

● Duminică, 13 August, ora 18, se va desfășura pe arena Militari, matchul amical Militari—Universul.

● Rezervele Astrei Moreni au învins pe cele ale Concordei (Gura Ocniței) cu 7—4.

Mon. Oficial a câștigat anul trecut cupa „M. Loghin".

● Dragomirescu a fost cel mai bun om al Distribuției în matchul cu Concordia.

● Socec Lafayette se bucură în prezent de serviciile excelentului antrenor Darvaș.

● Un portar a fost încercat de Socec Lafayette și a dat satisfacție. Este un tânăr junior din Oradea.

● Boghin a făcut cea mai bună partidă din cariera lui, în matchul cu Concordia.

● Lupeasca și Arsenal joacă pentru prima oară în cupa „M. Loghin".

● Cu 7-2 a învins Metropola pe P. A. S. din Pucioasa.

Convocări

● A. G. E. R. convoacă pentru Miercuri 9 August a. c., la ora 16,30, pe terenul S. T. B., la antrenament, pe toți jucătorii echipei prime și juniori.

● „VULTURII CARPAȚILOR" convoacă mâine, Joi, 10 August a. c., la orele 17, le sediu, pe toți jucătorii pentru antrenament. Iar la orele 21, tot la sediu pe toți jucătorii și membrii din comitet la ședință.

Prezența obligatorie.

● SOCEC-LAFAYETTE, convoacă pentru Miercuri 9 August ora 4, pe terenul „Turda" următorii jucători:

Paraschivescu, Alexandrescu, Sitaru, Antonescu, Dobeș, Hary, Lepădatu, Crăciunescu, Grecu, Stănescu, Barbu, Ionescu, Panaitescu si Radu.

Orice întârziere sau absență va fi aspru sancționată.

Shooturi și bare

Bocskai, care se află actualmente în turneu în Polonia, a suferit două înfrângeri consecutive:

Reverz—Bocskai 4:3 (2:1).

*

WSK Unia - Lublin — Bocskai 3:1 (2:1).

Echipa B a Germaniei va înfrunta în cursul sezonului de toamnă, echipa Slovaciei la Bratislava.

S'au tras la sorți matchurile cupei „M. Loghin" Matchuri echilibrate

La sediul districtului de foot-ball s'au tras Luni seara la sorți matchurile cupei „Mihai Loghin" donată de gruparea A. C. S. A. în memoria fostului său membru și cenzor al districtului București.

Au fost prezenți d-nii: Ambrosie și Nae Chiriță (ACSA), Leu (Socec), Bobacu (Lupeasca), Marin Popescu (Mon. Oficial) și Petre Ionescu (Carmen).

Tragerea la sorți a fost efectuată de cunoscutul sportiv și... detectiv, Theodoru-Chibrit.

Primul tur al competiției are loc Duminică 13 August, sorții decizând astfel:

Carmen-Mon. Oficial, ora 9
Socec-Lupeasca, ora 11.
Adesgo-ACSA, ora 15,30
Ind. Iutei-Arsenal, ora 17.30.

Toate matchurile sunt echilibrate și promit o zi de mare afluență de public.

D. Nae Chiriță a dat explicații asupra regulamentului cupei.

Astfel matchurile vor comporta 90 minute, după care dacă se vor termina la egalitate, vor urma prelungiri. In caz de egalitate și după prelungiri, sorții vor decide pe învingător.

Ziua doua a competiției va fi la 20 August, iar finala se va desfășura la 27 August.

Dowbus-Muncitorul 1-1 (0-1) Dragoș-Vodă Jahn 13-1 (5-1)

CERNĂUȚI. — Duminică s'a disputat pe arena „Marele Voevod Mihai", 2 mafchuri de foot-ball, venitul net revenind pentru biserica din Plaiul Cosminului. Din partea rezidenției a asistat d. secretar general.

Asistența, cifrată la 1500 spectatori a gustat cu plăcere desfășurarea ostilităților de binefacere.

In primul match, forțele fiind egale niciuna din echipe n'a reușit să termine victorioasă, deși ocaziile de marcare au fost de partea muncitorilor.

Au înscris Zembuliuc pentru Muncitorul, iar Jura Staško pentru Dowbus. Cei mai buni: Starko (22) dela Dowbuș iar Hechler și Zembalina dela Muncitorul.

Secunda dispută ne-a prezentat pe un Dragoș Vodă în formă și un Jahn descomplectat astfel că acel 13:1 este explicabil.

Grupările neafiliate

F.C.B.N.-F.A.P.I.T. 10-2 (4-0)

In matchul disputat Duminică 6 August a. c pe terenul Biruința, merituoasa grupare poli-sportivă F. C. B. N. continuând lanțul victoriilor și făcând un poc de demonstrație, a surclasat echipa filaturiștilor cu scorul de 10-2 (4-0).

Pentru învingători au marcat: Munteanu 4, Colter 3, Tache 2 și Iosif II, iar pentru învinși Bratu 2 din penalty. S'au detașat Tengzeș, Niculescu, Iosif I și II și Colter.

F. C. B. N.: Balaș I, Tengzeș, Niculescu, Iosif I, Iosif II, Fotea, Balaș II, Colter, Munteanu, Tache, Apostol.

Frații Pescaru-Știrbeiu-Orăști 5-1 (3-0)

Duminică s'a disputat motchul de foot-ball între Pescaru, București și reprezentantiva comunei Știrbeiu-Orăști. Orăști, deși pe teren propriu, a fost mult inferioară Pescarilor.

Intr'un avânt frumos Frații Pescaru termină prima repriză cu scorul de (3—0). La reluare se produce un hands în careu, în favoarea Orăștenilor. Handsul a fost bătut de jucătorul Mitică înscrind primul și ultimul goal al Orăștilor.

Jocul s'a terminat cu scorul de (5—1).

Goalurile au fost înscrise de Florea (3), Ionescu (1), Niculescu (1). Pescaru a aliniat următoarea formație:

Popuc, Petre, Adrian, Andrei, Teodorescu, Petrică (Aurică), Florea, Matei, Ionescu, Alecu, Niculescu.

Football Football Football Football Football Football Football Football

Vânt nou, de înviorare a sporturilor noastre

Pe marginea programului de reorganizare a football-ului asociaţie

Suntem fericiţi că putem anunţa o colaborare preţioasă, aceea a domnului avocat George Costescu.

Domnia sa are în sportul românesc drepturi câştigate de mult şi prin realizări, cari înainte de toate constitue o chezăşie pentru competenţa şi obiectivitatea sa.

Membru fondator din Comitetul Central al F. S. S. R., fost director al „Revistei Automobile" şi întemeietor al ziarului „SPORTUL", primul organ sportiv al nostru, membru de onoare al Asociaţiei Presei şi membru de onoare — proclamat în 1922 — al clubului Venus, d. avocat George Costescu este cavaler al ordinului „Meritul Cultural" pentru sport şi medaliat de guvernul Republicii Franţei cu „Medalia de Onoare" pentru educaţia fizică.

Iată activitatea sa sportivă şi înaltele ei recunoaşteri. Ele precizează perfect personalitatea şi competenţa colaboratorului nostru.

Lumea sportivă românească — atât cea din arene cât şi cea din tribunele pieţelor noastre de sport — se arată de câtva timp din nou agitată de preocupări mai grele asupra rosturilor actuale şi a celor viitoare ale sportului românesc privit în generalitatea manifestărilor lui.

Fenomenul este deastădată provocat de curagioasele şi preţuitele declaraţiuni în Presă ale unuia din membrii destoinicului guvern actual al Ţări — domnul general Gabriel Marinescu — asupra programului stabilit de domnia-sa, în calitatea ce are ca preşedinte al F. R. F. A.-ului, cu privire la activitatea viitoare a acestei federaţiuni autonomă şi la rostul de totdeauna al Sportului românesc în general în educaţiunea trupească şi sufletească a tineretului nostru.

Toată lumea aceasta aplaudă cu entuziasm iniţiativa patriotică a ministrului — cu atât mai mult că interesul public stârnit de aceste declaraţiuni este legitimat şi de faptul că d. general Gabriel Marinescu, deşi intrat de curând în falangele lumei sportive dela noi, a reuşit totuşi să-şi asume însemnate posturi de conducere, a dovedit o îmbucurătoare înţelegere a rostului adevărat al sporturilor în educaţiunea copiilor noştri şi a determinat chiar o seamă de valoroase înfăptuiri, nepregetând pentru aceasta să aducă prinos operei ce şi-a propus însemnate daruri băneşti din chiar avutul său. Cu alte cuvinte, Sportul românesc are norocul să afle în persoana sa un sprijinitor din clasa celor ce i-au asigurat repedea propăşire din trecut — un sprijinitor dintre aceia de care a dus mare lipsă în ultima vreme. Deaceea socotim că sfaturile sale trebuesc ascultate cu evlavie, iar propunerile sale cumpănite şi înfăptuite cu toată luarea-aminte necesară.

Ne propunem aşa dar să cumpănim şi noi aceste propuneri aci, în lumina adevăratelor interese ale acţiunei educatoare a generaţiilor pe cari se bizuie viitorul naţiunei noastre.

Entuziastul şi sincer binevoitorul protector al acestei acţiuni, ce este în mod unanim recunoscut d. general Gabriel Marinescu, pare să se preocupe firească în deosebi de soarta footballului nostru, ca unul ce se află azi în fruntea conducerei supremului for al acestui sport atât de popular, după ce mai întâi a dovedit atât de strălucit destoinicia sa în admirabila reorganizare a clubului „Venusiştilor" cari cei dintâi i-au obţinut sprijinul cel mai preţios şi cel mai luminat.

Programul propus de domnia-sa pentru „socceri" poate fi însă minunat de bine asemănat şi adaptat năzuinţelor de propăşire ale oricăruia din sporturile ce se practică la noi, cu singura condiţiune ca aceasta să se facă cu aceiaşi cunoaştere a celor de făcut şi cu aceiaş hotărîre de-a le face.

Pentru a trece în revistă punctele acestui program, enumerăm în primul rând şi cu asociările cuvenite: organizarea unor şcoli (noi am socoti îndestulătoare chiar una singură) pentru abilitarea antrenorilor şi a arbitrilor deopotrivă de necesari pregătirei tehnice a tuturor jucătorilor şi asigurării celei mai bune răusite a tuturor competiţiunilor în acest sport; — statornicirea, cu ajutorul acestor elemente tehnice pregătitoare, a unei metode de joc specific românească deci cât mai bine adecuată spiritului şi temperamentului alor noştri, apoi transpunerea acestei metode în tiparul unor regulamente simplificate şi limpezit expuse cari să folosească nu numai jucătorilor şi oficialilor dar însăşi publicului spectator căruia ar trebui puse la îndemână pe un cât mai modic preţ (gratuitatea are prea multe cusururi!) asigurând astfel o mai judicioasă critică a spectatorilor şi o mai liniştită asistenţă.

Intr'un al doilea capitol: oficializarea „soccer"-ului în toate straturile şi categoriile tineretului (cu o extindere a aceleiaş măsuri la toate sporturile olimpice moderne) şi ierarhizarea lor pe categorii de vârstă — adică: şcolari şi străjeri în genere, studenţi şi premilitari, ostaşi şi muncitori; — apoi unificarea, prin Federaţia respectivă şi prin Uniune, a acestei întregi organizaţiuni şi supunerea ei aceleiaşi desăvârşite disciplină morală prin asigurarea celei mai desăvârşite conlucrări şi *ajutorului mutual necesar atât cluburilor între ele cât şi prin Federaţii faţă de cele afiliate lor.*

In sfârşit — pentru ce priveşte în special football-ul asociaţie — stabilirea unei cât mai prielnice formule pentru disputarea anuală a Campionatului Naţional ale cărui rezultate, coroborate cu cele ale celorlalte competiţiuni de seamă pe temeiul în prim rând al criteriului clasificării, să călăuzească în felul cel mai lesnicios selecţionarea echipelor naţionale la fiecare categorie sau clasă de jucători, în aşa fel ca fiecare din aceste echipe să aibă statornicite din vreme „rezerve" pentru fiecare post al echipei.

După cum se vede, nu lipsesc din acest program luminat decât unele puncte ce, dacă nu au fost şi ele enunţate, sunt totuşi inerente şi deci presupuse, cum sunt de pildă: întocmirea „foilor personale" ale jucătorilor (cari pot fi anexate „fişelor individuale" impuse de regulamentele U.F.S.R.); obligativitatea practicării întregului program clasic de pregătire atletică generală (care va să reiasă din însăşi tabloul de lucru al antrenorilor); calificările pe temeiul notărilor de mai sus la încorporarea în efectivele premilitare şi în cadrele Oştirei ş. a.

Se mai află însă enunţate în programul d-lui preşedinte al F. R. F. A.-ului o seamă de deziderate pe cari noi inadins le-am omis din cele de mai sus, deoarece ne-am îngăduit a le păstra pentru o mai amănunţită a lor examinare aparte. Acestea sunt: deoparte „problema juniorilor"; — dealtă parte „delimitarea categorică *a profesionalismului de amatorism chestiune ce chiar în ordinea enunţării programului la care ne referim se află aşezată alături de acelea, atât de sbuciumat desbătute, privitoare la stabilirea unui* plafon al „lefurilor" *şi la regimentarea* „primelor".

Acestora, ca şi altor câteva mici chestiuni în legătură cu ele, le destinăm — cu bunăvoinţa direcţiunei acestui organ de presă şi cu îngăduinţa celor pe cari discuţiunea lor îi preocupă — rostul unor articole viitoare.

Av. George Costescu

Bartunek a reclamat pe Tricolor C. F. P. V. pentru plata sumei de 15.500 lei

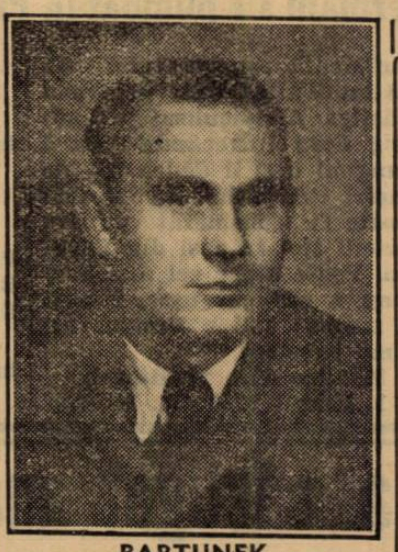

BARTUNEK

Am anunţat la timp litigiul de natură financiară, care există între Bartunek şi gruparea Tricolor din Ploeşti.

Ploeştenii îi datorează 10 mii lei din salariu şi prime în valoare de 5.500 lei.

Bartunek, care nu are nici un ban şi vrea să plece, a făcut o adresă către comitetul federal cerând ca această datorie să-i fie achitată imediat.

Sperăm că F.R.F.A. va obliga pe ploeşteni să-şi achite datoriile faţă de Bartunek în termenul cel mai scurt posibil.

Venus începe antrenamentele mâine...

Azi la teren se oficiază o sfeştanie

ţă de antrenament mâine după amiază.

Astăzi, la ora 17, se va oficia pe terenul din splaiu o sfeştanie, la care vor lua parte toţi jucătorii şi o mare parte din membrii clubului.

— Secunda grupare bucureşteană — şi, evident, divizionară A — care începe antrenamentul săptămâna aceasta, este Venus.

Campionii naţionali au prima şedin-

Adunarea generală a antrenorilor se ţine la 27 August

Asociaţia antrenorilor de foot-ball din România, convoacă pe această cale pe toţi membri a lua parte la adunarea generală a Asociaţiei, care va avea loc în Bucureşti, Duminică 27 August a. c., orele 10 la sediul asociaţiei din str. Batiştе nr. 33 etaj. (F.R.F.A.).

Tot deodată se aduce la cunoştinţa domnilor membri că nu pot vota decât acei cu plata cotizaţiilor la zi.

D-nii antrenori din provincie pot trimete procuri colegilor din Bucureşti pentru a-i reprezenta în Adunarea generală.

Adunarea se va ţine la ora 11, cu orice număr de membri dacă la ora 10 nu vor fi prezenţi jumătate din membrii asociaţiei.

Preş, dr. *Mircea Stroescu*
Secr. gen., *Ion Lăpuşneanu*

Schira a fost legitimat de U. D. R. pentru 30.000 lei

Fostul juventist Schira a fost legitimat pentru U. D. R.

Gruparea din Reşiţa a plătit pentru el suma de 30.000 lei.

El va juca în primul match ca extremă dreapta

Antrenorii vor depune un examen de limba română

Societatea antrenorilor din România pare a fi o instituţie serioasă. Iată o dovadă foarte elocventă.

Antrenorii nu vor putea primi licenţa de antrenor decât după ce va fi absolvit un examen de limba română.

In antrenament posibilitatea de a se înţelege direct cu jucătorii este o importanţă mare, astfel că măsura societăţii este justificată.

Unirea Tricolor nu mai joacă cu C. A. M. T. ci cu Caraimanul la Buşteni

Intre grupările Unirea Tricolor şi C.A.M.T. au existat tratative pentru perfectarea a două matchuri la Bucureşti şi Timişoara.

Tratativele au fost părăsite şi Unirea Tricolor va juca Duminică la Buşteni cu Caraimanul.

Câteva transferări importante în divizia B

Suntem în epoca de legitimări şi trebue să recunoaştem că grupările mici depun o activitate mai mare decât cele mari în această direcţie:

Holtzmann (F. C. Carpaţi) a fost legitimat pentru Vulturii Textila (Lugoj).

Schira (Juventus) a trecut la U.D.R. Jassinsky (Craiovan) la C.F.R. (Tr. Severin). Sziellard (Chinezul) la C.F.R. (Tr. Severin).

DE PESTE HOTARE

In străinătate a avut loc Duminică o interesantă probă. Probst a repurtat o nouă meritorie victorie. Marele premiu al orașului Vichy deasemeni a dat un rezultat important.

S'au mai alergat și alte probe însemnate.

De ele ne ocupăm mai jos.

O NOUA VICTORIE A LUI PROBST

Campionul trăpașilor germani s'a plimbat în Preis von Deutschland

Probst, a cărui recentă victorie repurtată asupra lui Muscletone a făcut senzație, a reușit Duminecă la Hamburg Bahrenfeld un succes egal de concludent în Preis von Deutschland (2.000 de mărci, 2700 de metri).

Opus unor din buni trăpași ai Germaniei printre cari și Ludwig Ford, Probst a reușit o performanță cu drept cuvânt excelentă.

O simplă plimbare a fost suficientă consacratului fiu al lui Walter Dear pentru a câștiga. A ridiculizat pe Ludwig Ford intrecându-l cu 5 lungimi deși îi dădea 20 de metri. Actualmente Probst poate fi considerat printre primii trei trăpași din Europa. Poate chiar cel mai bun. Deși a câștigat ușor, Probst a marcat 1,21,2. Desigur un timp excelent.

Mai jos dăm rezultatul.

1. Probst 2820 Ch. Mills.
2. Ludwig 2800 G.JaJuss jr.
3. Lido 2720 St. Kornberg.
4. Plutarch 2740 A. Marteuss.
5. Regent 2680 J. Spiess.
6. Circe 2760 E. Speckmann

Probst din Walter Dear și Probable aparține d-lui A. Bruemer și este antrenat de Ch. și E. Mills.

Câștigat: 5, 7 lungimi, 1½ lungime, cap.

Cota : 11; 11, 15 pentru 10.

TRANSTEVERE a câștigat marele premiu al orașului VICHY

In primele patru locuri au fost caii de trei ani

La Vichy s'a disputat Duminică proba capitală a sezonului, marele Premiu al Orașului Vichy (2600 de metri, 200.000 de franci).

Rezultatul a însemnat un complet succes pentru caii de trei ani cari au ocupat primele patru locuri la sosire, victoria revenind lui Transtevere, un armăsar al baronului Rotschild.

Transtevere, care a fost călărit de C. Bouillon a repurtat o victorie comodă asupra extremului outsider Caster's Pride pe care l-a învins cu patru lungimi. Caster's Pride în caz de victorie ar fi raportat 410 pentru 10. Al treilea a fost tot un outsider, Brack Island.

In schimb reprezentanții grajdului Boussav, Chesham și Adaris n'au contat, terminând neplasați.

Iată rezultatul :

1. Transtevere 52 C. Bouillon.
2. Caster's Pride 52 M. Margot.
3. Black Island 52 B. Guimard.
4. White Fox 48 jum. M. Allemand.
5. Secley 58 G. Destandau.
6. Meridien 54 J. Biancone.
7. Lorenzo de Medici 60 R Ferre.
8. Chesham 60 W. Anderson.
9. Aviator 58 R. Tremeau.
10. Oxalis 52 A. Hatton.
11. Adaris 52 C. Elliott.

Câștigat : 4 lungimi, 3/4 lungime, 2 lungimi.

Durata : 2,57,2.

Câștigătorul este antrenat de L. Robert.

Cota : 25; 15, 50, 50 pentru 10.

Două alergări germane

Favoriții au fost învinși în Robert Gerling Preis și Jugend Preis

Au câștigat Panheros și Manolita

La Köln s'a alergat Duminecă Robert Gerling Preis. (17000 de mărci, 2200 metri).

Favoriții au fost cei doi reprezentanți ai grajdului Schlenderhan, Brocken și Dendrologe.

Al doilea favorit a fost Wunderhorn. Victoria a revenit însă lui Pankeros un fiu al lui Herold cu Parola, călărit de M. Schmidt. Al doilea s'a plasat Wunderhorn.

Favoritul Blasias a terminat neplasat.

Iată rezultatul :

1. Panheros, 61 M. Schmidt
2. Wunderhorn, 60 ½ G. Streit.
3. Brocken, 57 A. Lommatzsch.
4. Elritzling, 61 R. Zachmeier.
5. Blasius, 62½ W. Held.
6. Dendrologe, 50 H. Berndt.
7. Palastherold, 56 K. Werner.

Câștigătorul este antrenat de R. Linke.

Câștigat : ½, 2, 4 lungimi.

Cota : 54, 19, 19, 23 pentru 10.

*

Jugend Preis (1200 metri, 10.500 de mărci), rezervat cailor de doi ani s'a fugit la Dresda Duminică. După o mare luptă, a câștigat Manolita care a întrecut pe Newa.

Al treilea Witiges.

1. Manolita, 50½ Jackel.
2. Newa, 53½ Vinzenz.
3. Witiges, 55 E. Böhlke.
4. Avkat Rein, 52 O. Schmidt.
5. Grillenfänger, 52 P. Ludwig.
6. Para, 50½ W. Krhalek.
7. Agrippina, 53½ W. Vasas.
8. Stromaul, 53½ Zehmisch.

Manolita descinde din Laland și Marquise d'Arezzo și este antrenată de F. Füsten senior.

Câștigat : 3/4, 3/4, 1 1/4, 4 lungimi.

Cota : 81, 28, 22, 35 pentru 10.

ALERGARILE DELA DEAUVILLE

Duminică la Deauville se va disputa premiul Jacques Le Marois (1600 de metri, 75.000 de franci) iar Marți premiul Kergolay (3000 de metri, 75 mii de franci).

PREMIUL JACQUES LE MAROIS

Billy of Spain	56
Farangi	56
Le Beau Pierrot	56
Macaron	56
Turbulent	56
Ati	56
Romeo	56
Compliment	56
Bon Voyage	56
Mac Kann	56
Brontes	56
Coeur de Laitue	56
Bacchus	56
Episcope	56
Pissenlit	56
Radio	56
Zip II	56
Epigone	56
Semiramide	54½
Dixiana	54½
Lavande	54½
Zoazo	54½

PREMIUL KERGOLAY

Dardanelles	62
Fitz	62
Irish Guard	62
Monthery	62
Roi Mage II	62
Premier Baiser	62
Samy	62
Krakow	62
Molitor	62
Formor	62
Ptoly Buzz	62
The Spy	62
Sirlan	62
Sirtam	62
Military	55
Shrift	55
Foxhound	55
Balzac	55
Birikil	55
Mon Tresor III	55
Etalon Or	55
Allegory	55
Gladiador	55
Magnago	55
Cidre Mousseux	55
Cidre Mousseux	55
Sanzio	55
Genievre	55

Azi, la Băneasa-Trap

Hipism

Alergări interesante

Un reușit program de consolație

Pariul austriac începe cu 278.090 lei. — Concurenți numeroși

Reuniunea care se va desfășura azi la Băneasa Trap are un pronunțat caracter de consolație. Se adresează cailor nenorocoși. Totuș interesul intrunirei este intact deoarece programul variat, suculent, oferă câteva curse atractioase. Probele cailor de trei ani au reușit să aibă adeziunile unor valoroși alergători. Astfel în premiul Vâlcele vom asista la o pasionantă dispută între Birlic, Santuța și Bandit II. In premiul Zoppot, Any Scotland va intâlni pe Epoca și Ulis. Intrecerea lor se anunță pasionantă.

De remarcat deasemeni reprizele premiului Vârciorova, curse cu mulți concurenți cari au șanse echilibrate.

In ambele curse se prevăd lupte dârze.

Punctul forte al reuniunei îl constitue însă pariul austriac. El începe cu 278.090 lei.

PREMIUL VÂLCELE

In lupta finală vor conta Birlic, Bandit II și Santuța. Primul are la activ meritoase comportări. Și Santuța a fugit bine.

La 20 de metri însă, Birlic a învins-o.

Mai periculos ni se pare Bandit II, actualmente în mare progres.

Indicăm : BIRLIC, *Bandit II.*

PREMIUL ZOPPOT

Amy Scotland, Epoca și Ulis prezintă cele mai concludente titluri. Epoca se remarcă prin câteva succese meritorii. In plus este mai corectă decât adversarii ei. Totuș Ulis nu va fi un adversar comod.

Indicăm : EPOCA, *Ulis.*

PREMIUL VIDELE

Ciuleandra la debut a concurat bine. Din partea ei se poate scompta un progres de formă. aMi mult decât sigur că proba publică i-a folosit. Izvor T se anunță ca un adversar primepdios pentru filca lui Volo Worthy. Remășarul din antrenamentul lui Borisiac știe să meargă. O mențiune pentru Prinț Worthy.

Indicăm : CIULEANDRA. Izvor T, Prinț Worthy.

PREMIUL ZIMA

Românaș se află în frumoasă condiție. Ultima lui eșire publică este concludentă. Pentru a câștiga va avea de învins pe Rozina și Tibet.

Indicăm : ROMÂNAȘ, *Rozina*, Tibet.

PREMIUL VARAZZE

Catinca în acest lot se impune. Iapa a figurat Duminică într'o companie superioară. Pericolul pentru ea îl reprezintă Kismet.

Indicăm : CATINCA, *Kismet.*

PREMIUL PERYZADF

Elișor primește avantagii serioase N'ar fi deci exclus să scape. Hispano și Eol vor fi periculoși.

Indicăm : ELIȘOR, *Hispano*, Eol.

PREMIUL POLONIUM

Brenn, Tais și Kirase se remarcă la prima vedere. Mai mult prin simplă impresie alegem pe Brenn.

Indicăm : BRENN, *Tais.* Kirasa.

REPRIZA INTAIA A PREMIULUI VARCIOROVA

Peceora dă satisfacție la antrenament. Nu ne-ar mira deci să dea de 40 de metri iepei Dolly Worthy care este de parte de formă bună. Din rest reținem pe Zgomot.

Indicăm : PECEORA, *Dolly Worthy*, Zgomot.

A DOUA REPRIZA A PREMIULUI VARCIOROVA

Pleava fără greșeli n'ar fi exclus să câștige.

Redutabile vor fi Sonia Worthy și Rosalinde.

Indicăm : PLEAVA, *Sonia Worthy*, Rosalinde.

CONCURENȚII DECLARAȚI OFICIAL

Premiul VÂLCELE
Condiție — 15.000 lei

Turia	2130	Slobozenco
Zarzăr	2140	I. Szabo
Bandit II	2140	M. Pavlic
Birlic	2240	Crotenco
Elena	2240	I. Bânzea
Santuța	2240	T. Marcu

Premiul ZOPPOT
Condiție — 15.000 lei

Ulis	1720	M. avlic
Epoca	1740	I. Crotenco
Paj Axtell	1740	Gorol
Amy Scotland	1740	I. Szabo
Barza	1780	V. A-sky

Premiul VIDELE
Condiție — 13.000 lei

Iarba	2160	V. Lucan
Ciuleandra	2160	V. A-sky
Speranța	2120	G. Iurca
Lăutar	2140	G. Gram
Prinț Worthy	2160	S. Corol
Izvor T.	2160	P. Borisiac
Bistricioara	2180	E. Fischer
Giovinesa II.	2220	Podoleacov

Premiul ZIMA
Condiție — 13.000 lei

Suveran	1860	G. Iurca
Uraca	1660	I. Zabelin
Ikar	1660	Moldoveanu
Victoria	1680	S. Corol
Dreapta	1680	I. Crotenco
Năvalnic	1680	Marcenco
Lut	1680	Gaidaev
Olga	1680	G. Crainic
Bănuța	1680	G. Gram
Românaș	1700	E. Fischer
Tara	1720	Drăgotescu
Tibet	1720	Slobozenco
Rozina	1720	V. A-sky

Premiul VARAZZE
Handicap — 15.000 lei

Pulca	2160	M. Pavlic
Dâmb	2120	Pedoleacov
Zalud	2140	Dobrescu
Catinca	2180	Ghinea
Kismet	2200	Tassopol

Premiul PERYZADE
Handicap — 13.000 lei

Elișor	1700	Gaidaev
Hispano	1720	Zabelin
Cilly Hanover	1720	Pavlic
Eol	1740	Marcenco
Aluniș	1800	I. Szabo
Florita	1800	Drăgotescu
Sorana	1800	V. A-sky
Mohor	1820	Cotârlan
Makrele	1820	Grünwald

Premiul POLONIUM
Handicap — 13.000 lei

Peggy Worthy	2100	S. Corol
Kirasa	2120	Gaidaev
Uria	2120	I. Zabelin
Comoara	2140	E. Fischer
Musculița	2140	Ghinea
Lilia	2140	Slobozenco
Crăiasa	2160	Marcenco
Furor	2200	G. Gram
Cina	2200	Tassopol
Brenn	2220	M. Pavlic
Tais	2240	Voronin

Premiul VARCIOROVA
Handicap — 15.000 lei
Repriza I-a

Spic	1700	Ghinea
Zgomot	1700	Dobrescu
Tara	1700	Drăgotescu
Dally W.	1720	S. Corol
Eggy	1720	E. Fischer
Dorna	1720	Toderaș
Bruma II	1740	V. Lucan
Peceora	1760	M. avlic
Coconaș	1760	Marcenco

Premiul VARCIORAVA
Repriza II-a

Voevodul Țig.	1740	Grünwald
Voința	1740	Dobrescu
Sonia Worthy	1740	Corol
Pleava	1760	Pavlic
Flying	1780	Ghinea
Rosalinde	1780	Fischer
Fama	1780	Crotenco
Torent	1800	Craimic

Un mare joc austriac azi

Azi la Băneasa-Trap va avea loc un important pariu austriac. Premiul inițial este de 278.090 lei. Sigur este că premiul final se va apropia de 350.000 lei.

Pariul incepe cu a patra cursă, premiul Zima. Reprizele premiului Vârciorova contează ca alergări separate.

DIVERSE

● AZI înainte de începerea alergărilor, Dac va face o tentativă de record pentru a fi recalificat în probele publice. Dac a trecut în antrenament la Gramm.

● SPIC a trecut în antrenament la Gh. Ghinea.

PRESA ȘI ALERGĂRILE DE AZI

ZIARELE	Premiul Vâlcele	Premiul Zoppot	Premiul Videle	Premiul Zima	Premiul Varaze	Premiul Peryzade	Premiul Polonium	Premiul Vârciorova repriza I-a	Premiul Vârciorova repriza II-a
Universul Sport	Birlic Bandit II	Epoca Ulis	Ciuleandra Izvor T.	Românaș Rozina	Catinca Kismet	Elișor Hispano	Brenn Tais	Peceora Dolly Worthy	Pleava Sonia Worthy
Gazeta Sporturilor	Santuța Birlic	Epoca Ulis	Giovinezza II Bistricioara	Bănuța Românaș	Catinca Zalud	Hispano Elișor	Brenn Tais	Eggy Peceora	Torent Pleava
Universul	Birlic Bandit II	Anny Scotland Ulis	Ciuleandra Izvor T.	Românaș Tara	Catinca Kismet	Elișor Mohor	Kirasa Tais	Dolly Worthy Peceora	Rosalinde Sonia Worthy
Curentul	Santuța Birlic	Ulis Epoca	Prinț Worthy Izvor T.	Românaș Bănuța	Zalud Puica	Eol Elișor	Brenn Tais	Dolly Worthy Peceora	Rosalinde Torent
România	Birlic Santuța	Epoca Ulis	Giovinezza II Bistricioara	Dreapta Tara	Zalud Catinca	Florita Hispano	Musculița Cina	Spic Dolly Worthy	Rosalinde Pleava
Timpul	Birlic Santuța	Epoca Barza	Ciuleandra Lăutar	Victoria Tara	Catinca Zalud	Elișor Hispano	Cina Brenn	Dolly Worthy Eggy	Flying Pleava
Ordinea	Birlic Zarzăr	Epoca Barza	Giovinezza II Iarba	Bănuța Olga	Dâmb Kismet	Hispano Eol	Brenn Cina	Dolly Worthy Eggy	Sonia Worthy Voința
Seara	Birlic Zarzăr	Ulis Epoca	Ciuleandra Lăutar	Tara Bănuța	Zalud Puica	Hispano Elișor	Kirasa Furor	Dolly Worthy Spic	Pleava Flying
Semnalul	Birlic Bandit II	Epoca Barza	Ciuleandra Iarba	Românaș Olga	Dâmb Puica	Hispano Aluniș	Brenn Lilia	Eggy Dorna	Pleava Voința
Evenimentul	Bandit II Birlic	Ulis Epoca	Izvor T. Ciuleandra	Lut Bănuța	Kismet Catinca	Hispano Elișor	Furor Cina	Dolly Worthy Peceora	Fama Flying
Cei mai indicați	Birlic 7 Santuța 2 Bandit II 1	Epoca 6 Ulis 3 Amy Scotland 1	Ciuleandra 5 Giovinezza II Izvor T. 1 Prinț Worthy 1	Românaș 4 Bănuța 2 Lut 1 Dreapta 1 Tara 1 Victoria 1	Catinca 4 Zalud 3 Dâmb 2 Kismet 1	Hispano 5 Elișor 3 Eol 1 Florita 1	Brenn 5 Kirasa 2 Cina 1 Furor 1 Musculița 1	Dolly Worthy 6 Eggy 2 Peceora 1 Spic 1	Pleava 3 Rosalinde 3 Fama 1 Flying 1 Torent 1 Sonia Worthy 1

ALERGĂRILE DE TRAP

Băneasa Trap; Ziua 28-a, Duminică 13 August

— INSCRIERI —

Premiul RAURENI
Handicap — 13.000 lei

2060 Peggy Worthy, Iarba, Victoria, Speranța
2080 Facla, Lin
2100 Kirasa, Lut, Peter Volo
2120 Comoara, Musculița, Rozina, Uria
2140 Tibet, Isvor T., Lilia
2160 Turia, Zarzăr
2180 Crăiasa, Urganda, Cina, Elișor, Giovinezza II
2200 Hispano, Cilly Hanover
2220 Arvuna, Eol, Brenn, Don
2240 Paj Axtell

Premiul NEVADA
Handicap — 13.000 lei

2100 Vrăjitor
2120 Brenn
2140 Elixir
2160 Puica, Domnitor, Tais, Primăvara, Pan Worthy
2180 General Worthy, Zamora Pinkerton, Candriu, Dâmb, Mura II, Crai
2200 Aluniș, Sultan II, Spic, Zgomot, Zalud, Elena, Sorana, Epoca, Extra
2220 Jack, Va-ta, Legionar, Lăcrămioara, Tava, Makrele Barza, Taina
2240 Ostaș, Eggy

Premiul RHODOS
Handicap — 15.000 lei

1680 Leona
1700 Zenit, Lăcrămioara, Dorna
1720 Curier, Gangster, Geisha, Elly
1740 Voevodul Țiganilor, Ierosca II, Voința, Rugina, Brumă II, Sonia Worthy, Leu, Busuioc, Pacahantos, Cartușel, Poenița, Draga Mea
1760 Guardian Girl, Hercegnö Kamaa, Peceora, Catinca Fama, Ghimp, Coconaș, Ducesa
1780 Rosalinde, Blondella, Wodka, Pelava, Torent, Brebenea, Centaur, Lanț, Ben Hur, arvis, Giuditta, Talaz, Rama II
1800 Viitor, Anny Worthy
1820 Valentio, Sam Worthy, Katy Caid, Josedale Marg

Premiul ROSIESTI
Condiție — 13.000 lei

2120 Turla, Lilia, Uria.
2140 Peggy Worthy, Crăiasa Zarzăr, Eol, Brenn, Paj Axtell
2160 Fudul, Bandit II, Epoca
2180 Candriu, Primăvara, Dâmb
2200 Zenit, Sorana, Oborean Răsura, Santuța
2220 Zgomot, Betiv, Peter Gordon, Birlic
2240 Spic, Volnța, Tava, Pan W.
2260 Lăcrămioara. Mura II
2300 Centaur
2320 Eftin

Premiul FLORIDORO
Condiție (1/1) — 15.000 lei

2100 Lăutar, Isvor T.
2120 Giovinezza II
2140 Epoca
2160 Amy Scotland
2180 Eol
2200 Carol Hanover, Birlic
2220 Răsura, Santuța
2300 Draga Mea

Premiul TOPAZ
Condiție (1/1) — 18.000 lei

1100 Avion, Chiot, Dulcinea, Fugar, Ropot, Hotin, Odessa, Garofița, Câmp, Porunca, A 1, Ciuruc, Chiuita
1120 Chilipir, Aurica

Premiul LOU DILLON
Condiție — 21.000 lei

2200 Pleava, Torent, Coconaș, Eftin, Mura, Poenița.
2240 Voraus, Blondella, Naplopo andry, Talaz, Katy Caid, Tutun, Ninon, Dorka, Josedale Margot, Ghid
2260 Roland D., Margaret T., Kanada, Jarvis, Pock, Pandur.
2280 Gondolat II, Havana
2300 Gruia

Premiul TARGOVISTE
Performanță — 13.000 lei

1700 Tara
1720 Crăiasa, Zarzăr, Urganda, Elișor
1740 Vrăjitor, Hispano, Cilly Hanover, Don
1760 Fudul, Arvuna, Eol, Tais, Paj Axtell
1780 Miristea, Crai, Pan W., Epoca

Premiul THE MARCHIONESS
Record — 18.000 lei

2100 Coconaș
2120 Uța, Pleava, Ducesa, Talaz, Adda Worthy
2140 Blondella, Anny Worthy, Torent, Ben Hur, Jarvis, Eftin
2160 Sam Worthy, Kundry, Katy Caid, Iubita
2180 Kanada, Belșug, Pock, Tutun, Dorka
2200 Ghid, Havana
2220 Voraus, Gondolat II, Gruia

INFORMAȚII

AZI LA BANEASA TRAP

● ALERGARILE vor începe azi la ora 15.30.

● **EVENTUL va funcționa în cursa a doua cu a treia (Premiul Zoppot și Videle), a treia cu a patra (Premiile Videle și Zima), a cincea cu a șansea (Premiile Varazze și Peryzade) și a șaptea cu a opta (Premiile Polonium și repriza întâia a premiului Vârciorova).**

*

● VULPEA care a născut un mânz din Hanibal II a fost prezentată lui Amilkar.

● PETER WORTHY a suferit un accident în alergarea disputată Duminecă.

● LUT a fost vândut de d. Rousso d-rei Domnica Pacișiu și a fost dat în antrenament la N. Gaidaev.

D-ra Pacișiu și-a ales următoarele culori: casaca maron, mâneci galbene, tocă roșie.

● MASCARA. armăsar de doi ani din Domnișoru și Mania, proprietatea d-lui Fotescu, a fost dat în antrenament la Ghinea.

● AZI se fac la secretariatul societății hipicei române de trap retragerile pentru alergările de Duminecă și Marți.

● CONSTATANDU-SE că unii dintre cai de doi ani sunt necomplet dresați în ce privește darea piecării, se va pune la dispoziția antrenorilor benzile și comenzile de plecare în zilele de Vineri, 11 și Sâmbătă 12 August, începând dela orele 9 dimineața.

*

● SOMOGY și BALSORS au fost vânduți ministerului de agricultură și domenii.

DERBYUL GERMAN AL IEPELOR

La 21 August se va disputa la Ruhleben Derbyul de trap al iepelor. Au rămas definitiv înscrise 13.

Printre acestea se află câteva reușite produse ale lui Xiphias.

Au rămas angajate **Truxi, Alrike, Hauna, Petrovsky, Zorlinchen, Coronabelle, Silvana, Blitzlicht, Dora Cord, Schleie, Evchen, La Boheme, Christina și Dobraja.**

Programul de toamnă al Jockey Clubului

Continuăm publicarea programului meetingului de toamnă de la Băneasa.

I. **Premiul Flordona.** (Welter handicap). (Repriza II-a). Pr. I, 22.000 lei; pr. II, 5.500 lei; pr. III, 2.700 lei; pr. IV, 1.300 lei. Dist. 1500 m. (P. I.). Pentru caii cari după acceptarea greutăților sunt în partea a doua, adică spre greutatea minimă.

IV. **Premiul Sasca.** (Alergare mixtă). Pr. I, 30.000 lei; pr. II, 7.500 lei; pr. III, 3.700 lei; pr. IV, 1.800 lei. Dist. 1800 m. (Pr. N.). Pentru orice cai de 3 ani și mai sus cari n'au câștigat în anul curent o sumă de 100.000 lei, nici un premiu de 60.000 lei. Greutate 3 ani: 55 kg.; 4 ani și mai sus 58 kg. Pentru fiecare sumă de 35.000 lei câștigată în anul curent se va lua câte 1½ kg. supragreutate. Câștigătorul în anul curent al unui premiu de 40.000 lei va mai lua 1½ kg., a două de 40.000 lei sau unul de 60.000 lei 3 kg. Cai cari n'au câștigat în anul curent un premiu de 25.000 lei primesc 2 kg. descărcare. Cai puși de vânzare pentru 70.000 lei mai primesc 2 kg., pentru 50.000 lei 4 kg., pentru 30.000 lei 6 kg.

Intrare 90 lei până la 10 Noembrie. Incă 135 lei pentru caii neretrași până la 14 Noembrie.

V. **Premiul de Iarnă.** Pr. I, 25.000 lei ;pr. II, 6.200 lei; pr. III, 3.100 lei; pr. IV, 1600 lei. Dist. 1200 m. (L. D.). Pentru orice cai, din orice țară, de 2 ani și mai sus cari n'au câștigat în anul curent o sumă de 100.000 lei, nici un premiu de 60.000 lei. Greutate: 2 ani 5 kg., 1 ani 60½ kg., 4 ani și mai sus 6– kg. Pentru fiecare sumă de 40.000 lei câștigată în anul curent se va lua câte 1½ kg. supragreutate.

Intrare 75 lei până la 10 Noembrie. Incă 100 lei pentru caii neretrași până la 14 Noembrie.

VI. **Premiul Flueraș.** (Handicap). Pr. I, 25.000 lei; pr. II, 6.200 lei; pr. III, 3.100 lei; pr. IV, 1.600 lei. Dist. 2400 m. (P. V.). Pentru orice cai din orice țară, de 3 ani și mai sus cari n'au câștigat în anul curent o sumă de 175.000 lei, nici un premiu de 70.000 lei. Handicapul se va publica la 13 Noembrie.

Intrare 75 lei până la 10 Noembrie. Incă 100 lei pentru caii neretrași până la 14 Noembrie.

(Va urma)

Un fiu al lui Gordon Peter învingător

Zilele trecute a câștigat la Baden, Gordon Peter junior un fiu al lui Gordon Peter un handicap internațional, dispunând de un lot de 9 concurenți.

A marcat 1.28,8 pe kilometru și a fost cotat la 4 pentru 1. A fost condus de Fr. Hinterberger.

*

In aceiaș zi, Guy Boy, condus de Wiltshire, a concurat într'o cursă și a terminat neplasat parcurgând kilometrul în 1.24,8.

CICLISM

Peste două zile

Pista dela Belu va deveni un vast şantier,

lucrările de modernizare decurgând într'un ritm accelerat in vederea Balcaniadei cicliste

Distinsul sportiv, d. g-ral Dombrowsky a făgăduit o insemnată subvenţie şi instalarea unor tribune metalice

Ieri s'au făcut cercetări la faţa locului de către direcţia arhitecturii Primăriei Capitalei

In rândul marilor înfăptuiri sportive trebuie trecută cu cinstea şi fastul cuvenit, Balcaniada ciclistă, care se va desfăşura la începutul lunii Septembrie la Bucureşti.

Este prima ediţie a acestei competiuni — şi cinstea e cu atât mai mare pentru noi, cu cât ţări cu un nivel velocipedic mai ridicat ca al nostru au declinat această sarcină rugând s'o luăm noi.

Infăptuirea unui asemenea eveniment, în Bucureşti, apărea foarte dificilă, imposibilă chiar, întrucât nu avem pistă.

Sau mai corect spus nu aveam pistă, căci augustul patronaj pe care M. S. Regele Carol al II-lea l-a acordat Balcaniadei a deschis larg porţile spre o nouă şi sănătoasă cale, pe care a pornit pedala.

Ca un reflex al înaltului gest al marelui sportiv — M. S. Regele — demnitarii ţării s'au grăbit să anunţe entuziaşti sprijinul ce-l aduc operii de redresare a acestui sport.

Astfel d. general Dombrowsky primarul Capitalei, a înştiinţat că oferă o frumoasă subvenţie.

Mai mult, d-sa a făgăduit chiar instalarea unor tribune metalice, cu o capacitate de 5.000 locuri, pe pista dela Belu, care intră în curs de modernizare în curând.

In modul acesta şi graţie unei bune organizări, la care va contribui chiar Municipiul Bucureşti — succesul Balcaniadei este asigurat.

LA FAŢA LOCULUI, IN VEDEREA LUCRARILOR...

Ezi la prânz, d. arhitect Pompei, directorul general al arhitecturei din Primăria Capitalei, — însărcinat de d. general Dombrowsky cu lucrările şi însoţit de d. Vasile Canarache, — preşedintele forului de specialitate, şi de alţi membri din comitetul federal, — a vizitat pista dela Belu.

Scopul acestei vizite n'a fost altul decât „cercetări la faţa locului", în vederea lucrărilor care vor începe, chiar de săptămâna aceasta.

Astfel s'au făcut măsurători, de către inginerii desemnaţi de F. R. C., s'au luat schiţe, s'au făcut primele calcule, s'au emis păreri, s'au făcut precizări din unghiu de vedere technic, etc, etc.

PESTE DOUA ZILE UN VAST ŞANTIER

După aceste cercetări şi discuţii la faţa locului, — fapt care marchează trecerea la lucru, — s'a putut preciza că lucrările vor începe chiar de săptămâna aceasta.

Astfel, peste două zile velodromul dela Belu se va transforma într'un imens şantier, în care se va lucra într'um ritm accelerat, pentru ca lucrările să fie gata cât mai curând, îngăduind alergătorilor noştri să se antreneze.

O TRIBUNA REGALA

După cum spuneam mai sus, d. general Dombrowsky, care a dat încă odată dovadă de marea dragoste ce-o poartă sporturilor, a făgăduit pe lângă o subvenţie însemnată şi instalarea unei tribune, pe o lungime de 300 m., şi cu o capacitate de 5000 locuri. Deasemenea se va construi o tribună regală.

ŞI UNA PENTRU DEMNITARII ŢARILOR PARTICIPANTE

Se va construi, deasemeni şi o tribună specială, în care vor lua loc demnitarii ţărilor participante.

SE VOR BETONA ŞI LINIILE DREPTE

Unul din punctele care preocupă forul de specialitate este şi betonarea liniilor drepte.

Firește că pentru a asigura un randament mai mare alergărilor şi un spectacol mai frumos betonarea liniilor drepte se impune ca o necesitate imperioasă.

Este dealtfel, mai mult ca sigur că şi aceste linii drepte vor fi betonate.

CINE SUPORTA CHELTUIELILE

Bugetul lucrărilor de pe pista dela Belu va comporta o sumă frumuşică.

Această sumă va fi suportată de „F. R. C." în colaborare cu Primăria Capitalei.

Nu mai încape deci discuţie că se pregăteşte pedalei o consacrare definitivă, Balcaniada inscriindu-se cu litere de aur în cartea marilor înfăptuiri pe tărâm velocipedic.

Dar asupra ei vom reveni pe larg cu detalii de organizare, program, participanţi străini etc.

— i —

31,969 km.

Iată noul record al orei stabilit de Sylver Maes în Turul Franţei

Am anunţat în numărul nostru de Luni rezultatul final al Turului ciclist al Franţei, câştigat de belgianul Silver Maes.

Revenim astăzi cu unele noui amănunte.

TREI CICLIŞTI AU CÂŞTIGAT EX-EQUO, ULTIMA ETAPĂ

Ultima etapă, dintre Dijon şi Paris, care a însemnat şi supremul efort al concurenţilor, a fost câştigată de trei ciclişti: Sylver Maes, Marcel Kint şi Archambaud, cari s'au clasat ex-equo, în primul loc.

Iată clasamentul final:

1. *S. Maes	132	3	17
2. *Vietto		30	38
3. *Claemynsck		32	8
4. *M. Clemens		36	9
5. Vissers		38	5
6. *Marcaillo u		45	16
7. Disseaux		46	54
8. *Lambrichts		48	1
9. Ritserveldt		48	27
10. Vanoverberghe		49	44
11. Gianello		55	55
12. *Passat		57	23
13. Mallet	1	2	5
14. *Archambaud	1	6	24
15. A. V. Shendel	1	16	1
16. Gallien	1	10	22
17. Thiétard	1	13	33
18. Didier	1	19	7
19. Naisse	1	23	53
20. P. Clemens	1	24	48
21. Périkel	1	26	59
22. Galateau	1	28	59
23. Pagès	1	35	24
24. Bernardoni	1	46	1
25. Cosson	1	47	47
26. Hendrickx	2	4	42
27. Neuville	2	15	25
28. De Korver	2	15	34
29. Louviot	2	16	58
30. *Wagner	2	18	38
31. *Cloarec	2	19	48
32. Tassin	2	21	19
33. Berty	2	23	45
34. Kint	2	24	35
35. Le Guevel	2	37	54
36. Yelamos	2	38	4
37. Auraille	2	46	15
38. T. V. Schendel	2	51	6
39. Dominicus	2	52	19
40. Codron	3	7	2
41. Perret	3	14	40
42. Fontenay	3	19	59
43. Neuns	3	17	54
44. Pedroli	3	19	35
45. Le Grevès	3	35	53
46. Hellemons	3	44	16
47. Fournier	3	10	58
48. Soffietti	3	18	46
49. Le Moal	3	26	39

Timpurile din dreapta fiecărui alergător reprezintă întârzierea faţă de Sylvère Maes.

RECORDUL LUI LAPHÉBIE A FOST DOBORAT

Sylvère Maes a acoperit cei 4224 km. în 132 ore, 7 minute, 32 secunde — fără bonificaţii — deci cu o medie orară de 31 m. 969.

El a bătut astfel recordul mediei orare, care era deţinut de francezul Roger Laphébie — în 1937 — cu 31 m. 741.

Câştigătorul Turului a primit ca premii generale frumoasa sumă de 200.000 fr.: 100.000 ca primul în clasamentul general şi 100.000 ca primul în clasamentul trofeului Pernod.

Campionatele mondiale de ciclism

S'au mai înscris Olanda şi Spania

Campionatele mondiale de ciclism, cari se vor disputa la Milano, începând dela 26 August, se vor bucura — pe cât se pare de o participare numeroasă.

In afară de înscrierea Germaniei şi Franţei, pe cari le-am anunţat la timp, comitetul organizator a mai primit adeziunile federaţiilor spaniolă şi olandeză. Iată de cine vor fi reprezentate acestea:

OLANDA

VITEZA: Amatori: J. Derksen, P. Smits şi J. Prouk.
Profesionişti: A. van Oliet şi J. van de Vijner.
URMĂRIRE: D. Llink.
DEMIFOND: C. Wals.
FOND DE ŞOSEA. Amatori: J. Engel şi C. de Groot.
Profesionişti: J. Dennezie.

SPANIA

FOND DE- ŞOSEA. Profesionşti: Casardo, Trueba, Prior, Berrendero.
DEMIFOND: Tombellida.

tru de Luni rezultatul final al

VOLLEY BASKET-BALL

Imagini dela tabăra A.C.T.

Echipa cantonată în tabăra A C. T.

S'au împlinit eri şapte zile de când jucătorii de basket, apţi pentru a apăra culorile naţionale au fost trimişi în tabăra A. C. T.-ului pentru a-şi pregăti condiţia fizică extrem de necesară grelelor partide internaţionale din toamnă.

Antrenamentul compus din educaţie fizică şi jocul propriu zis este admirabil condus de căpitanul naţionalei: Dudu Riegler.

Interesant este însă că tabăra organizată de F. R. B. V. constitue în afară de un mijloc de antrenament ideal pentru selecţionabili şi o mare propagandă pentru basket-ball.

Intradevăr, terenul de antrenament care este chiar în interiorul taberei, permite celor 200 respectiv 400 de străjeri adunaţi din toate colţurile ţărei căci vor fi două serii—să vizioneze în întregime antrenamentul pe care îl fac cei mai valoroşi jucători din ţară. Este deci dela sine înţeles că gustul pentru basket-ball se desvoltă cât se poate de frumos în mijlocul străjerilor cari reîntorşi la oraşele de origină vor deveni desigur 400 de.... profesori.

Un asalt la coş în timpul antrenamentului

NAUTICE

Caravană nautică la Constanţa

Constanţa, 8 August

Caravana nautică, formată din cele patru yachturi şi şalupe „Albatros", a soc. „Salvamar", care a întreprins cruciera Constanţa-Istanbul şi înapoi, este aşteptată să sosească în portul nostru în cursul nopţii.

Caravana a plecat din Balcic, azi dim., la ora 7, şi cum marea este extrem de calmă, fără nicio adiere de vânt, yachturile navighează foarte încet, numai cu ajutorul motoarelor.

D. cpt. Popescu, dela D.P.M., plecat azi dimineaţă dela Balcic şi care a venit la ora 9 seara în portul nostru, pe bordul remorcherului „Inginer Cazimir", ne-a anunţat că a lăsat caravana în dreptul portului Mangalia. Cum distanţa este destul de lungă, iar puterea motoarelor extrem de redusă, se crede că yachturile vor intra în portul nostru abia spre ziuă.

Mâine dimineaţă, se va face echipajiilor caravanei primire oficială, la care vor participa toate personalităţile sportive din oraş.

ACCIDENTUL UNUI PARTICIPANT LA CONCURSUL DE REGATE

In ziua doua a concursurilor, s'a înregistrat în golful Moda, din apropierea Istanbulului, un accident, — din fericire fără urmări grave.

D. Dan Simionescu-Râmniceanu, care conducea detaşat, în probe de staruri, voind să mărească avantajul pe care-l avea faţă de concurenţii turci, a luat o voltă exagerată din care cauză ambarcaţiunea pe care concura, s'a răsturnat.

In ajutorul d-lui Dan Simionescu-Râmniceanu au alergat două şalupe de salvare turce, care, ajungând la timp, au reuşit să aducă la mal pe naufragiat.

Din pricina acestui accident, echipa românească a pierdut puncte preţioase în clasament, deoarece în acea probă d. Dan Simionescu conducea.

BOX

Persoanele excluse pentru imoralitate din F.R.-Box vor fi eliminate şi din celelalte federaţii

O pedeapsă socotită insuficientă şi un apel care întârzie să se producă

Se ştie că, nu de mult, în cadrul unei importante şedinţe, comitetul federaţiei de box a exclus din sânul său câţiva din vechii membri, pe motiv că moralitatea acestora ar lăsa de dorit.

SE CERE AGRAVAREA PEDEPSEI

Şi cum decizia, suficient de drastică, dealtfel, nu a mulţumit deplin pe acei cari porniseră campania contra persoanelor în cauză, se pare că aceasta va fi agravată.

Conducătorii F. R. Box-ului nu privesc această excludere unilateral, numai din viaţa pugilistică a noastră, ci din activitatea sportivă în general.

EXTINDEREA PEDEPSEI

In acest sens, cât de curând, vor fi trimise adrese speciale tuturor federaţiilor de specialitate, prin care vor fi încunoştiinţate de hotărîrea luată şi cerând să extindă aceste pedepse.

SE MAI AŞTEAPTA INSA APELUL

In prealabil însă, se mai aşteaptă ca deciziile luate să fie apelate de cei vizaţi, pentru ca hotărîrile să poată fi definitivate.

Cum însă e mai mult ca sigur că acestea nu se vor produce, F. R. Box-ul le va socoti definitive şi va acţiona în consecinţă.

Ilie Constantin a refuzat viaţa,

atunci când am vrut să i-o dăm şi astăzi apelul lui nu ne mai interesează decât din punct de vedere pur omenesc

La rubrica de box a numărului nostru de Duminecă am publicat scrisoarea trimisă de fostul campion al României, Ilie Constantin, unui prieten al său, prin care îi explică situaţia disperată în care se găseşte în sanatoriul dr. Costinescu din Făgăraş.

In această scrisoare el îi solicită ajutorul pentru a se putea întoarce „să moară acasă". Tot odată, el îi scria că a solicitat ajutorul federaţiei, fără a fi primit vreun răspuns.

*

Noi cari ştiam situaţia lui Ilie Constantin şi, mai ales, cunoşteam motivele cari l-au adus în situaţia de azi, am vrut totuşi să ştim care e atitudinea F. R. Box.

DECE NU A RASPUNS F. R. BOX

In acest scop, ne-am adresat unuia din marcanţii membri ai forului nostru pugilistic.

Şi răspunsul a fost categoric.

Federaţia nu înţelege să-l ajute pe Ilie Constantin, pentrucă ar însemna să încurajeze viaţa uşuratecă a boxeurilor.

Nimeni nu poate uita cariera strălucită a lui Ilie Constantin, şi cu atât mai puţin noi.

Dar nu putem să uităm nici faptul că atunci când Ilie Constantin călcace alături de sportivitate şi când federaţia a vrut să-l smulgă din promiscuitatea în care intrase, pentru a-l reda societăţii şi boxului, el a refuzat categoric.

Aşa că nu noi suntem vinovaţi de situaţia deplorabilă în care a ajuns astăzi.

UN AJUTOR DE 200 LEI

Şi pentru a ne convinge de sentimentele sale, interlocutorul nostru ne-a dat 200 lei pentru a-i trimite candidatului la moarte Ilie Constantin şi pe cari i-am trimis imediat.

Gestul e foarte frumos şi merită a fi remarcat. El ar trebui însă să fie urmat şi de alţii.

Adresa : Ilie Constantin, sanatoriul dr. Costinescu, Făgăraş.

Duminică la „Martac"

Gruparea Mielu Doculescu organizează o reuniune interesantă

Tânăra grupare „Mielu Doculescu" a cărei activitate în acest sezon a adus reale servicii boxului românesc prin desele organizări de reuniuni amatoare, pregăteşte pentru Duminică 13 August ora 18 în grădina restaurantului „Martac" din calea Dudeşti 252, o excepţională gală menită să înregistreze un succes record.

Astfel, de comun acord cu reputatele grupări „Turda" şi „Jean Constantinescu" au hotărît să dea prilej tuturor iubitorilor acestui sport cu mânuşi de a viziona un program care va întrece cu mult tot ce s'a organizat până în prezent pe ringul dudeştean.

Cu această ocazie excelenţii: G. Constantinescu - Martac, Const. Tutoianu, Constantin Tudose, Marin Dobrescu, Aurel Mehedinţeanu, Barabancea, Radu Roşianu, vor lupta în compania unor adversari extrem de valoroşi.

ORDINEA INTÂLNIRILOR SE PREZINTĂ IN FELUL URMĂTOR

Filiniu Fernicio (M. D.) — G. Constantinescu Martac (M. D.).
A. Mehedinţeanu (Turda) — Ştefan Florescu (M. D.).
Const. Tudose (Turda) — Gh. Cojocaru (J. C.).
Constantin Tutoianu (Turda) — M. Dobrescu (J. C.).
V. Barabancea (Turda) — I. Măgureanu (J. C.).
C. Lăzărescu (Turda) — Florian Mihăilescu (M. D.).
Radu Roşianu (M. D.) — Păun Safta (M. D.).

Gruparea „Universal" organizează o nouă reuniune amatoare

Mâine seară, începând dela ora 21, „Asociaţia sportivă Universal" organizează a doua reuniune amatoare în grădina „Central" din calea Griviţei 166. De data aceasta organizatorii au alcătuit un program care va satisface până şi pe cei mai pretenţioşi admiratori ai sportului cu mânuşi, atât cantitativ cât şi calitativ. Astfel vor evolua în ring Gh. Tătărescu, Const. Tutoianu, Melinescu, Tudose, Chirculescu, Rusu, Mişu Petrescu, Chiriac Ion şi alţii a căror stil şi technică face deliciul spectatorilor.

Ei au lăsat întotdeauna cele mai frumoase impresii datorită calităţilor excepţionale cu cari sunt înzestraţi.

Intâlnirile vor da loc la cele mai cumplite bătălii pentru adjudecarea victoriei, iar reuniunea — în general — va obţine un meritat succes.

MATCHURILE SE VOR DESFAŞURA IN ORDINEA URMATOARE :

Tătărescu Gh. (Univ.)—Tutoianu C. (Turda).
Kirculescu Jean (Univ.)—Kiriac Ion (Turda).
Melinescu P. (Univ.)—Tudose C-tin (Turda).
Ştefan Rusu (Univ.)—Spiridon Mih. (Turda).
Titi Simionescu (Univ.)—Tudorache Stere (Turda).
Moroianu Gh. (Univ.)—Sipciu Petre (Turda).
Mişu Petrescu (Univ.)—Milică Stănculescu (Turda).

Sandu Petrescu e suspendat şi nu poate boxa nici în match de antrenament

Am publicat în numărul de ieri al ziarului nostru programul reuniunei pe care o organizează mâine seară gruparea Universal.

Programul, aşa cum ne-a fost adus, prevedea şi un match de antrenament între Sandu Petrescu şi Costel Dumitrescu.

Cum însă primul e suspendat de federaţie până la 11 Septembrie, nu va putea boxa, deoarece, apariţia sa pe ring ar însemna o nouă suspendare, pe care, credem, Sandu Petrescu nu o doreşte.

NATAŢIE

Domnii Generali Gabriel Marinescu şi Victor Dombrowsky patronează campionatele naţionale de nataţie

(Urmare din pagina I-a)

D. General DOMBROWSKY

Gruparea Venus — care organizează în mod cu totul gratuit aceste competiţii — garantează o desfăşurare cu adevărat occidentală.

Aceste concursuri sunt puse sub patronajul domnilor generali Gabriel Marinescu şi Victor Dombrowsky, primarul general al Capitalei. Incă o dovadă de marea sportivitate a celor doi sprijinitori de nădejde ai sportului românesc.

Preşedintele juriului de onoare este d. colonel Iannescu, primarul sectorului II Negru, omul providenţial pentru nataţia bucureşteană.

Luni 14 August se va ţine la strandul Bragadiru campionatul regional de sărituri

In şedinţa de aseară, biroul regional a decis ca Luni 14 August să se ţină la strandul Bragadiru — singurul care are trambulină oficială — campionatul regional de sărituri.

Vor lua parte A. Lascu, campionul naţional, Puiu Sibianu (Venus) etc.

Juriul e compus din d-nii V. Catina, Paul Stroescu, Heitasch, Lantoş, H. Krack şi E. Fischer.

Cupa „Regiunea Muntenia"

Probele cupei „Regiunea Munteniei" care se va disputa înaintea campionatelor naţionale de nataţie la strandul Obor vor fi un bun criteriu de selecţionare a înnotătorilor locali. Se vor alerga următoarele probe :

100 m. liber doamne.
100 m. brasse domni.
50 m. liber juniori.
100 m. brasse doamne.
100 m. spate domni.
100 m. spate doamne.
100 m. liber domni.
4x5 liber domni.

Punctajul la fiecare probă :
5 puncte pentru locul I.
3 puncte pentru locul II.
1 punct pentru locul III.

După terminarea probelor nautice se va face un turneu fulger de polo pe apă între primele 6 echipe din Capitală.

PUNCTAJUL LA POLO PE APA

10 puncte pentru echipa câştigătoare ta turneului.
7 puncte pentru echipa a II-a clasată.
4 puncte pentru echipa a III-a clasată.
1 punct pentru echipa a IV-a clasată.

Cupa va fi câştigată de clubul care a întrunit cele mai multe puncte la probele nautice şi polo pe apă.

După cum am mai anunţat, pentru a da un mai mare imbold înnotătorilor d. Petre Angelescu preşedintele F.R.B.V., fostul preşedinte al regiunei Munteniei şi donatorul cupei va da medalii primilor trei clasaţi în probe şi sapte plachete echipei de polo câştigătoarea turneului.

Tyb.

Programul matchurilor de polo pe apă pentru campionatul regional ce se vor disputa la strandul Obor

10 August, orele 18, C.N.R. II —Metropola II. Arb. E. Fischer.
11 August, orele 17.30, Metropola I—C.R.N. I. Arb. T. Kranz.
Orele 18 Vif. D. II—Macabi. Arb. E. Fischer.

Convocare

In vederea antrenamentelor pentru campionatele naţionale înnotătoarele şi înnotătorii notaţi mai jos sunt obligaţi să fie prezenţi în fiecare zi la strandul Obor.

Cei cari nu se vor conforma vor fi aspru pedepsiţi :

Koto Lengyel, Eva Szeqö, Marga Giuris, Lidia Stricht, Isabela Stofran, Marionne Weigelt, Erdös, Edit Leibovici, I. Slăvescu, L. Levita, Lichiardopol, Russu, Barna, Fischer Adrian, Schullery, Covaci, Z. Popescu Puşcaşu, I. Manoliu, N. Georgescu, B. Rofter.

Sporturi mecanice

PETRE CRISTEA a triumfat de cinci ori în „Marele Premiu al oraşului Braşov"

Anul acesta el este favoritul No. 1 al importantei competiţiuni, dar şansele coaliţiei germane nu trebuesc desconsiderate

Puţine zile ne mai despart de unul dintre cele mai mari evenimente motorizate dela noi. Duminică dimineaţa cu începere dela ora 9, oraşul Braşov va adăposti anualul său „Mare Premiu" cursa automobilistă şi motociclistă de viteză pe circuit.

Reuniunea pe care Moto Clubul Român din localitate o va organiza cu acest prilej constitue cea mai bună propagandă pentru un sport nu îndeajuns de sprijinit la noi.

In decursul anilor, automobilismul şi motociclismul au cunoscut epoci de reală prosperitate dar şi momente de penibilă deplasare.

Promotorii şi susţinători sporturilor cu motor au depus toate străduinţele în serviciul unei cauze mari dar nu totdeauna au avut sprijin din partea celor indicaţi să colaboreze la consolidarea unui postament clădit cu destulă trudă.

Deşi de cele mai multe ori piedicile nu însemnau un imbold, cei cari îşi asumaseră greaua misiune a promovării acestor două sporturi asemănătoare nu au desarmat şi cu o perseverenţă care îi cinsteşte au isbutit să creieze o situaţiune mai prosperă. Nu trebue să uitmă însă că ei au găsit preţioşi colaboratori în alergătorii cari, făcând sport pentru sport au înţeles să servească această cauză cu riscul propriei lor compromiteri.

Datorită sacrificiilor făcute şi tenacităţei care a stat la baza perseverenţei promotorilor, alergările automobiliste şi motociciste pe circuit au intrat în gustul publicului şi „Marele Premiu al oraşului Braşov" poate fi considerat drept o reuniune cu succes mai dinainte asigurat.

SCURTĂ TRECERE IN REVISTĂ

Pentrucă suntem la rubrirca referitoare la alergarea ce se va desfăşura Duminică pe circuitul dela Braşov, credem că o scurtă trecere în revistă a rezultatelor precedentelor patru ediţii ale întrecerii nu este lipsită de interes.

1935

Anul înfiinţărei a adus rezultate dintre cele mai semnificative cari au scos în evidenţă meritele aceluia care, trecut în lumea dreptilor, nu a avut satisfacţia de a culege din satisfacţiile aduse de o cauză pe care o susţine din toate puterile.

Gheorghe Nadu, fost motociclist şi automobilist de excepţională valoare, se odihnea de aproape un an în locul său de veci, când sămânţa aruncată de el în teren sănătos prinsese să dea roade. Ca un pios omagiu pentru cel dispărut, d-nii ing. Vincent Closs, preşedintele Moto Clubului din Braşov şi ing. Jean Calcianu care numai are nevoe de prezentare, au perseverat pe drumul croit de Nadu şi, într'o bună zi „Marele Premiu al oraşului Braşov" a văzut lumina zilei.

Prima sa ediţie a făcut să strălucească un nume care, în ultitmii ani a adus sportului automobilist românesc, satisfacţii dintre cele mai complete cari au culminat cu victoria culorilor noastre în competiţiunea cu răsunet mondial „Rallye-ul Monte Carlo".

Petre Cristea a triumfat în proba maşinilor de sport dispunând de germanul Momberger care la acea epocă reprezenta chintesenţa automobilismului continental.

In proba maşinilor de curse, victoria a surâs lui Michael Sontag care pe parcurs dusese o grea luptă cu ing. Petre Carp. Acesta din urmă silit să abandoneze pe urma unei pane de motor a lăsat locul lui al doilea la discreţia lt. Papana.

In proba motociclistă, Marin Moraru, crack-ul necontestat, de pe acele vremuri a repurtat o victorie strălucită întrecând pe Lazăr Georgescu, unul dintre cei mai activi concurenţi ai acelor timpuri

1936

In anul următor, Petre Cristea îşi reînoeşte victoria în categoria trăsurilor de sport şi Iorgu Ghica triumfă în proba maşinilor de curse învingând pe Michael Sontag şi stabilind un timp net superior celui care a corespuns primului record al competiţiunei.

La motociclete, B. B. Assan, unul dintre cei mai proeminenţi practicanţi ai acestui sport, şi-a adjudecat victoria în stil de autentic campion, dovedind o technică apreciabilă şi mult tact în conducere.

1937

Petre Cristea este din nou — pentru a treia oară consecutiv — în fruntea clasamentului categoriei sport, urmat de Michale Sontag şi Şerban Grigorescu.

La categoria trăsurilor de curse se înregistrează prima victorie a culorilor străine, culeasă de maghiarul Festetitch care cu complicitatea fratelui său a triumfat în urma unei alergări în care învingătorul nu a evidenţiat cavalerismul adevăraţilor sportivi.

In cursa motociclistă Teo Kunz a înscris în palmaresul său cea mai frumoasă victorie din carieră, stilul în care a dispus de adversarul lui făcându-ne să regreteăm că acest alergător a fost pierdut pentru cauza motociclistă.

1938

Anul trecut, „Marele Premiu al oraşului Braşov" a însemnat un dublu succes al excelentului Petre Cristea, care a triumfat în ambele categorii, legând astfel, în decurs de patru ani, un şir de cinci frumoase succese.

In fine, cursa motociclistă a dat câştig de cauză lui Ion Popa care, anul trecut a vădit cea mai bună formă a carierei lui.

CARI VOR FI LAUREAŢII CELEI DE A CINCEA EDIŢIE?

Iată o întrebare la care numai proba publică ne va putea răspunde precis. Cu excepţia alergătorilor străini cari vor intra în ţară în cursul zilei de astăzi şi mâine, protagoniştii de acum vor aproape aceeaşi cu cei din trecut. Totuşi, lupta pentru victorie rămâne deschisă şi, ca în toate alergările deschise sporturilor motorizate, surprizele nu sunt excluse.

SOSIREA LUI PETRE

Plecat la München spre a-şi lua în primire maşina lăsată acolo spre revizuire, Petre Cristea, cel mai proeminent reprezentant al nostru în cursa de Duminică revine în ţară astăzi sau mâine. El se va opri la Braşov unde Vineri dimineaţa va începe antrenamentul.

O NOUĂ INSCRIERE IN PROBA MOTOCICLISTĂ

Ieri am fost încunoştiinţaţi că organizatorii „Marelui Premiu al oraşului Braşov" au intrat în posesia unei noui înscrieri. Motociclistul Lazăr Georgescu şi-a anunţat participarea în alergarea deschisă motocicletelor cu ataş.

Este o adeziune care merită toată atenţia, întrucât „rotofeiul" alergător rămânen un element de nădejde care se poate mândrir cu o rezistenţă de fer. Notăm că Lazăr Georgescu este singurul dintre alergătorii noştri care nu a lipsit, din 1935 şi până în nprezent, dela startul acestei competiţiuni.

Duminică se dispută în Italia Cupa „Agerbo"

Pe circuitul Pescara se va disputa Duminică alergarea automobilistă de viteză pentru cupa „Acerbo".

Intrecerea este deschisă numai trăsurilor a căror capacitate cilindrică nu depăşeşte 1.500 cmc. şi se va disputa pe distanţă de 384 km., ceea ce corespunde unui număr de 60 tururi a 6.400 metri.

Ca şi competiţiunea pentru cupa „Ciano" disputată acum zece zile, alergarea de Duminică va avea un caracter naţional, la startul ei neprezentându-se decât maşini de origină italiană.

Cu toate acestea se contează pe un lot de aproape 30 concurenţi.

Hermann Lang

este campion de munte al Germaniei

A. Reichenwallner, învingător în categoria respectivă

Campionatul automobilist de munte al Germaniei s'a disputat Duminică pe faimoasa coastă dela Grossglockner, pe care şi-a încercat norocul, anul trecut, şi compatriotul nostru Petre Cristea. Concurând în categoria trăsurilor de sport cu capacitate cilindrică de 2 litri, alergătorul român s'a clasat al doilea, după faimosul alergător englez Fane.

Anul acesta, alergarea a reunit la start un lot de excelentă calitate şi cel mai bun timp al zilei a fost realizat de Hermann Lang după care Hans Stuck, Mueller şi von Brauchitsch s'au clasat în ordine.

Intrecerea s'a ţinut pe distanţa de 12 km. 600 cu o diferenţă de nivel de 1258 m. şi cu o pantă medie de 22 la sută.

La început, timpul a fost extrem de călduros. S'a făcut apoi deodată frig, pentruca ultimile ascensiuni să se desfăşoare pe ploaie.

In categoria trăsurilor de sport, cel mai bun timp a fost realizat de Polenski, după care Hahnstein şi dr. Werneck cari vor concura Duminică la Braşov, s'au clasat în ordine.

Vom mai nota că Reichenwallner, în categoria trăsurilor de 1.100 cmc.

REZULTATELE TECHNICE

Categoria peste 3.000 cmc.

1. LANG (Mercedes Benz), 20 min. 07 sec. 9 cu o iuteală mijlocie de 75 km. 090 (două ascensiuni); 2. Hans Stuck (Auto Union), 20 min. 11 sec. 5; 3. Mueller (Auto Union), 20 min. 30 sec.: 4. von Brauchitsch.

Categoria până la 1.500 cmc.

1. ROCCO (Maserati), 21 min. 44 sec. 7; 2. Barbieri (Maserati); 3. Dipper.

Trăsuri sport 2.000 cmc.

1. POLENSKI (BMW), 23 min. 50 sec.; 2. Hahnstein (BMW), 22 min. 58 sec. 9;3. Dr. Werneck (BMW), 23 min. 17 sec. 2.

Categoria 1.500 cmc.

1. KATHREIN (BMW), 26 min. 07 sec. 7;2. Mariella (Lancia); 3. Rosenhammer (BMW).

Categoria 1.100 cmc.

1. Reichenwallner (Fiat), 26 min. 12 sec.; 2. Bertani (Fiat).

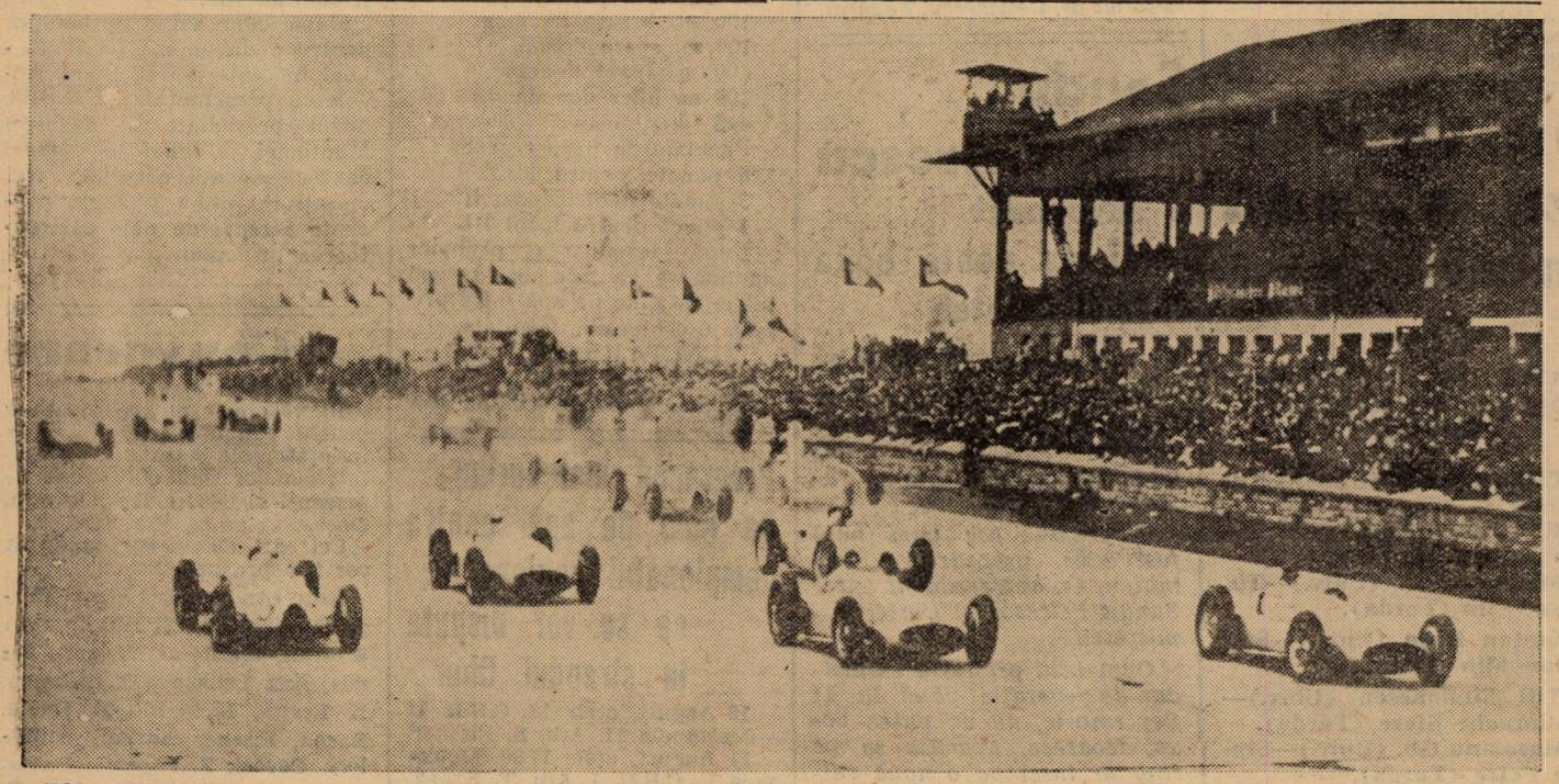

Abia a fost lăsat steagul şi maşinile germane sunt în primele rânduri. Se aleargă, pe circuitul Nürnberg, „Marele Premiu al Germaniei", câştigat de Rudolf Caracciola

ULTIMA ORA

Peter Kane învingător prin knok-out technic

Fostul campion mondial al categoriei muscă va provoca pentru titlu pe Sixto Escobar

Ch. Rutz a cucerit titlul semigreu al Franței, dispunând la puncte de Olive

Sâmbătă seara a avut loc la Monte Carlo o mare gală de box franco-engleză, cu concursul fostului campion mondial al categoriei muscă, Peter Kane, campionul pană al Angliei Cussick și boxeurii francezi Pierre Louis și Bernard Leroux.

Reuniunea s'a bucurat de un succes extraordinar, atrăgând un număr de peste 40.000 spectatori.

PETER KANE NU SE DESMINTE

Vedeta galei a pus față în față pe Peter Kane și Pierre Louis. Fostul campion mondial a cărui valoare îl indica drept mare favorit nu s'a desmințit, câștigând partida prin k o technic.

Punchul său extraordinar cari i-a adus majoritatea victoriilor înainte de limită, și-a făcut și de astă dată „datoria".

FILMUL MATCHURILOR

Primele două reprize s'au terminat la egalitate ; în repriza treia, însă, o stângă a lui Kane s'a oprit în bărbia lui Louis, care a căzut pentru opt secunde. Campionul Franței s'a ridicat amețit și Kane, calm, a continuat să-l lovească. Pierre Louis era k. o. în picioare și arbitrul a fost nevoit să oprească matchul, la timp, dealtfel.

CUSSICK LA RAND

Al doilea match a opus pe John Cussick, campionul Imperiului Britanic al categoriei pană și francezul Bernard Leroux.

Cussick net superior a câștigat la puncte; el a fost însă la podea în repriza șaptea pentru opt secunde, pentru ca în ultima repriză să vie rândul lui Leroux să cadă pentru trei secunde.

ȘI O VICTORIE FRANCEZA

Ultimul match franco-englez a opus pe Francis Rutz, campionul armatei franceze și G. Markwick, campionul Marei Britanii.

Rutz a câștigat prin k. o. în repriza treia, după ce și-a trimis adversarul de patru ori la podea.

Pentru campionatul Franței la ușoară, au boxat Onar le Noir și Paul Doquiaux.

Decizia a fost acordată primului, care a devenit astfel campionul Franței.

Victoria revenise însă lui Dgniaux.

pentru totdeauna cu „povestea Escobar"

RUTZ CAMPION SEMIGREU AL FRANȚEI

Intâlnirea dintre Emil Olive, învinsul lui Ilie Petrescu și Ch. Rutz, învingătorul lui Șerbănescu, s'a terminat cu victoria la puncte a ultimului, care a devenit campion semi greu al Franței.

KANE PROVOACA PE ESCOBAR

După victoria asupra lui Pierre Louis, Peter Kane a declarat că deacum nu-l mai privește decât matchul cu Sixto Escobar pentru campionatul mondial la categoria Cocoș.

Și matchul are cele mai mari șanse de a fi realizat.

Și tot atât de mari ca Peter Kane să termine odată

CAMPIONII SEMIGREI AI FRANȚEI DIN 1908 ȘI PANA AZI

1908 Arsal.
1909 Denis.
1911 Brechet
1912 Papin.
1922 Pontet
1922 Dabeve.
1922 Pontet.
1923 Bretonnel.
1924 Lucien Vinez.
1928 Aimé Raphael.
1930 Henry Vuillamy
1931 Marius Raudry.
1932 Victor Deckmyn
1934 Marius Baudry.
1934 Fernand Viex.
1935 Henri Ferret
1935 Gustave Humery.
1938 Pierre Momont.
1938 Frank Harsen.
1939 Omar le Noir.

Campionatul austriac a fost tras la sorți

Viena, 8. — Campionatul de football al Ostmarkului a fost tras la sorți.

Campionatul va începe destul de târziu — din cauza jocurilor studențești — la 10 Septembrie, dar dat fiind că la el participă numai 10 echipe, se va termina la 12 Noembrie.

Iată și programul primei zile de campionat :

Linzer ASK—Vienna.
Amateure-Fiat—Wacker.
F. C. Wien—Admira.
Austria—Rapid.
W. S. C.—Grazer S. K.

Concursul atletic dela Budapesta

Budapesta, 8. — In capitala Ungariei, în memoria eroilor s'a desfășurat un interesant concurs atletic care a înregistrat rezultatele:

110 m. garduri: 1. Szabo Eudre 15 s. 4; 2. Görög 16 s. 1; 3. Hikisch 16 s. 2.

400 m. plat: 1. Vadas 48 s. 9; 2. Polgar 50 s. 3; 3. Gobi 51 s. 2.

Greutate: Dr. Daranyi 14 m. 71; 2. Nemeth 14 m. 70; 3 Kelemen 13 m. 0.

Prăjină: Zsuffka 3 m. 80; 2. Kovacs 3 m. 60; 3. Popp 3 m. 40

100 m.: 1. Gyenes 10 s. 7; Dr. Sir 10 s. 8; 3. Nagy 10 s. 9.

800 m.: 1. Harsanyi 1 m. 56 s. 5; 2. Gyergyoi 1 m. 57 s. 2; 3. Iotenes 1 m. 58 s. 6.

Înălțime: 1. Rezsnegai 1 m. 68; 2. Versenyen 1 m. 74 (h. c.).

Lungime: 1. Gyuricza 7 m. 22; 2. Vermes 7 m. 05; 3. Zajki 7 m. 00.

Disc: 1. Jozsa 45 m. 85; 2. Reiszki 43 m. 91; 3. Bertalan 42 m. 64.

3.000 m.: 1. Nemeth 8 m. 37; 2. Esztergomi 8 m. 38 s. 8; 3. Szilagyi 8 m. 40 s.

Suliță: 1. Csanyi 62 m. 08; 2. Takacs 61 m. 85; 3. Kinal 61 m. 68.

Rezultate excelente la campionatele de natație ale Jugoslaviei

La campionatele de natație ale Iugoslaviei, cari s'au disputat la Susak s'au înregistrat câteva rezultate excepționale, printre cair și un nou record european.

Iată rezultatele :

DOMNI : 400 m. liber : *1. Zizek 4:46,4. (Rec. european!); 2. Defilipis 4·51,2 (!).*

200 m. piept : *1. Grkinici 2:49,8 (!); 2. Kohn și Barbiera 2:59,8.*

100 m. liber : *1. Stakula 1:01,8.*

100 m. spate : *1. Ciganovici 1:14,5.*

4×200 m. : *1. Viktoria 9:18 (!!).*

Cel mai bun timp înregistrat anul acesta pe continent. Defilipis 2:14 (!), Potokutrat jak 2:19, Grkinici 2:21,2; Curtini 2:23,8.

DOAMNE : 100 m. spate : *1. Smolik 1:23,2.*

100 m. liber : *1. Smolik 1:16,8.*

200 m. piept : *1. Orlici 3.23,8.*

4×50 c. : *1. Viktoria 2:16,8.*

Finlanda a învins Estonia cu 4-2

Pe stadionul olimpic dela Helsinki s'a disputat matchul de football dintre Finlanda și Estonia.

In fața a 15.000 de spectatori gazdele au câștigat cu 4:2.

Rezultatele concursului dela Copenhaga

Copenhaga, 8. — Aci a avut loc un concurs atletic internațional la care au participat atleți suedezi, polonezi, belgieni, maghiari și norvegieni.

Iată rezultatele technice obținute:

100 m.: Danowski (Pol.) 10 s. 8; 2. Lindgren (Suedia).

200 m.: 1. Lindgren (Suedia) 22 s. 2; 2 Hansen (Danem.) 22 s. 3; 3. Danowski (Pol.) 22 s. 8.

800 m.: 1. Mortert (Belgia) 1 m. 54 s. 1; 2. Andersson (Suedia) 1 m. 54 s. 6; 3. Lie (Norvegia) 1 m. 54 s. 7; 4. Gassowski (Pol.) 1 m. 54 s. 9.

1.500 m.: 1. Ratonyi (Ungaria) 4 m. 06 s. 6.

3.000 m.: 1. Ollander (Suedia) 8 m. 31 s. 8; 2. Csaplar (Ungaria) 8 m. 32 s. 0; 3. Siefert (Danem.) 8 m. 35.

Prăjină: 1. Kaas (Norvegia) 4 m. 12; 2. Larsen (Danem.) 4 m. 0; 3. Ljungberg (Suedia) 4 m. 0.

Greutate: 1. Sörlté (Norvegia) 14 m. 25.

Disc: 1. Sörlie (Norvegia) 49 m. 00.

Campionatele de natație ale Olandei

Cu prilejul turneului internațional de polo pe apă, s'au desfășurat la Doetinchem campionatele de natație ale Olandei.

In timp ce la doamne s'au înregistrat rezultate excelente, printre cari și unul de necrezut (3:00.8 la 200 m. piept), la domni performanțele sunt destul de slabe. In special slaba comportare a fostului campion european Hoving constitue o mare surpriză.

Rezultatele:

DOMNI

100 m. liber: 1. Merkenstein 1:02,6; 2. Scheffer 1:02,9; 3. Hoving 1:03,4.

400 m. liber: 1. Merkenstein 5:10; 2. Knil 5:15; 3. Ruimschotel 5:20,5.

100 m. spate : 1. Schoupen 1:11.6: 2. Metmann 1:11,8; 3. Scheffer 1:13.4.

200 m. piept: 1. Smithuyzen 2:50,2; 2. Seton 2:56,9; 3. Korpershoeck 3:02,8.

DOAMNE

100 m. liber: 1. Van Veen 1:09; 2. Groenendijk 1:10,6; 3. Stijl 1:11,1.

200 m. piept: 1. Waalberg 3:00,8 (!!); 2. Vyland 3:09,2; 3. Siewertsen 3:09,6.

100 m. spate: 1. Kint 1:14,5 (!!); 2. van Feggelen 1:17,2; 3. Keerkmeester 1:18,8.

Echipele germane pentru „Marele Premiu al Elveției"

Pe circuitul dela Berna se va desfășura Duminica viitoare alergarea automobilistă pe circuit, pentru „Marele Premiu al Elveției".

Competițiunea suscită un real interes și deaceia toate fabricile importante din Europa își vor trimite reprezentanți la rtart.

Cele două mari întreprinderi germane: Auto Union și Benz Mercedes și-au desemnat alergătorii cari vor participa la 20 August pe clasicul circuit dela Berna.

Auto Union va pune în linie pe: Tazzio Nuvolari, Hans Stuck, Herman Mueller și Hasse, iar Mercedes Benz va arunca în luptă pe: Rudolf Caracciola, Hermann Lang, Manfried von Brauchitsch și Brendel.

Gustave Roth

și-a păstrat titlul, învingând prin K. O. pe Jean Simon

Noben înfrânt de o tânără speranță a boxului belgian

Luni seara a avut loc la Bruxelles un match în care campionul Belgiei la semi-grea Gustave Roth și-a pus titlul în joc în fața lui Jean Simon, care după cum se știe, a fost făcut recent K. O., de Șerbănescu în repriza opta.

Nici de data aceasta Simon n'a avut o soartă mai bună, campionul ridiculizându-l timp de 10 reprize, pentruca în repriza 11 arbitrul să oprească lupta, declarându-l învins prin K. O.

In felul acesta, Roth își păstrează titlul.

Iar semi-vedetă a boxat o altă cunoștință recentă, Noben, cel care a impresionat prin cantitatea pumnilor primiți dela Spakow.

Și ea a fost bătut — la puncte — de o tânără speranță, Robbe, care înlocuise în ultimul moment pe titularul Verbeeren.

Danemarca va organiza viitoarele campionate europene de natație

Comitetul Federației Internaționale de natație, a hotărît ca viitoarele campionate europene de natație din 1942, să fie organizate de federația daneză de specialitate.

KORANY I la F. C. Sete

KORANYI I, fostul jucător al lui Ferencváros și apoi al lui Phoebus, s'a angajat la F. C. Séte, unde joacă dealtfel și fratele lui, celebrul centru înaintaș Korányi III.

VEDETELE DELA WHITE-CITY

Iată una din vedetele campionatelor Angliei, cari s'au desfăşurat pe stadionul White City din Londra.
Leslie Steers (USA) trece cu uşurinţă 198 de cm. şi câştigă proba de săritură în înălţime.

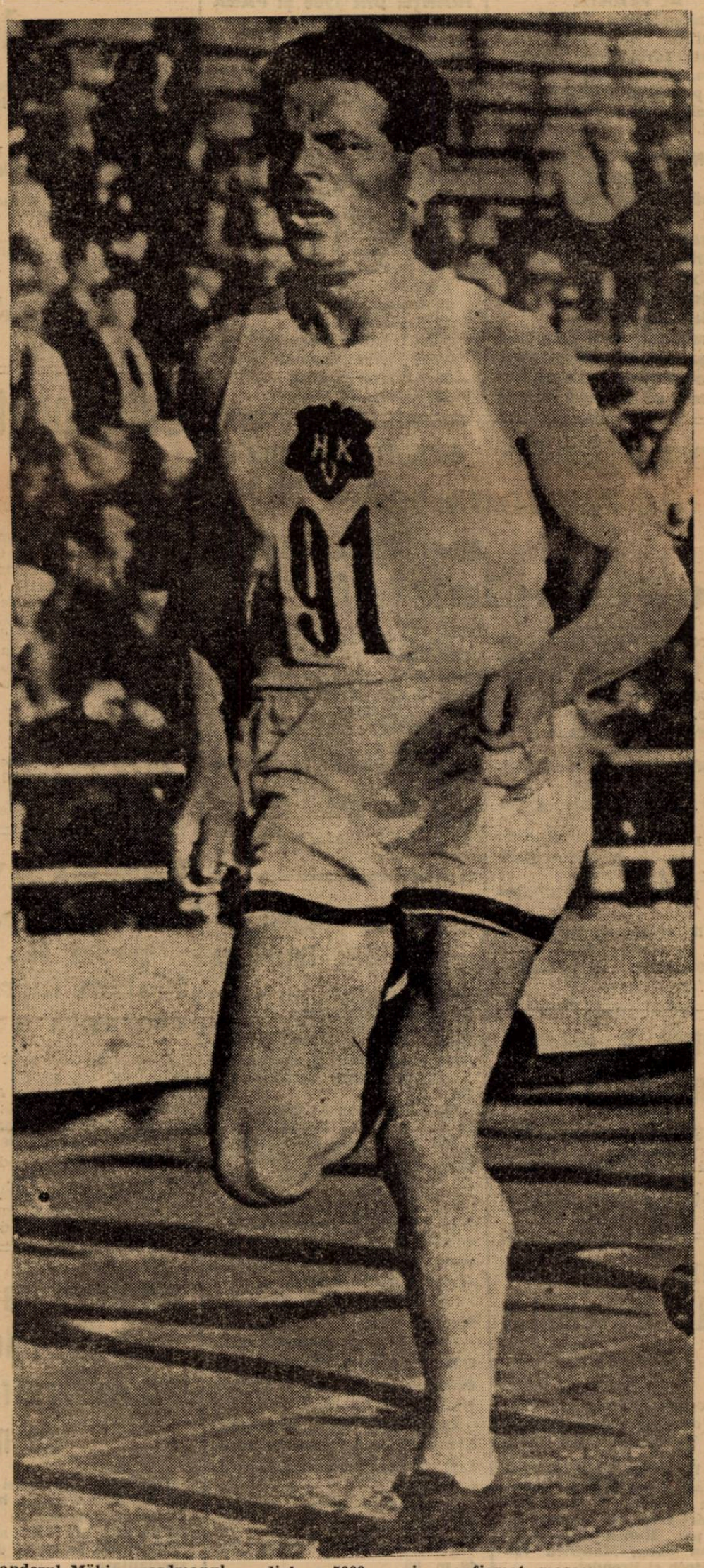

Finlandezul Mäki, recordmanul mondial pe 5000 m. şi-a confirmat marea clasă şi la Londra, câştigând cursa de trei mile

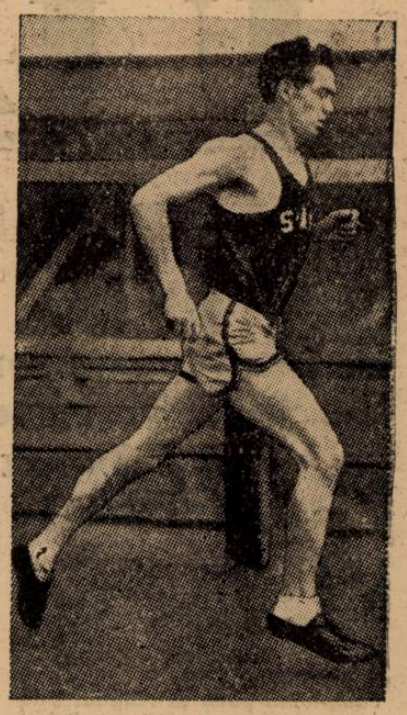

BLAINE RIDEOUT (USA), care a învins pe Wooderson în America pe o milă, dar care la concursul de la „White City" n'a făcut nimic...

LANZI, a câştigat cursa de 440 y.

WOTAPEK, a salvat prestigiul atletismului german la Londra, câştigând aruncarea discului

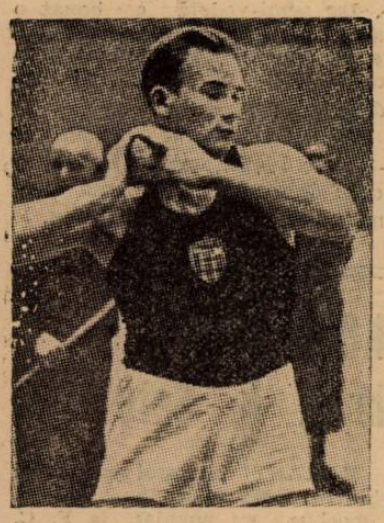

Estonianul KREEK, n'a reuşit să arunce greutatea peste 16 m., şi a trebuit să se mulţumească cu locul II

Editura Societăţii Anonime

Taxa poştală plătită în numerar conform aprobării dir. generale p. t. t. nr. 24.464/939

2 LEI

UNIVERSUL

12 PAGINI

219-1939

Redacţia şi Administraţia: Palatul „UNIVERSUL", str. Brezolanu 23—25. Telefon: Centrala: 3.30.10; Redacţia 4.21.81. Redactor responsabil EUGEN DUMITRESCU

Proprietar: „Universul", S. A.
Adm.-delegat: STELIAN POPESCU
Inscris sub No. 167, Trib. Ilfov

Nr. 219. — Anul II — BUCUREŞTI. — Vineri 11 August 1939

ABONAMENTE: Pentru grupări sportive 1000 lei anual

1 an LEI 500
6 luni LEI 270
3 luni LEI 150

20 de skyori români au fost invitaţi în Germania la jocurile olimpice dela Garmisch Partenkirchen. - Ei sunt consideraţi ca oaspeţi ai federaţiei germane chiar din momentul plecării lor dela Bucureşti

Germania face intense pregătiri şi în special o intensă propagandă în vederea jocurilor olimpice de iarnă cari, după cum se ştie, vor fi organizate la Garmisch, ţinând să asigure celei de a cincea ediţii a jocurilor olimpice un cadru festiv şi o organizare ireproşabilă.

Skiul, care constitue unul din punctele cele mai atractive ale programului olimpic de iarnă, preocupă în mod special pe organizatorii din Germania.

O INVITAŢIE CARE NE COPLEŞEŞTE

Zilele trecute, Federaţia română de ski a primit o adresă din partea Federaţiei germane de ski, prin care se aduce la cunoştinţă că DOUAZECI DE SKIEURI ROMANI SUNT INVITAŢII GERMANIEI CA PARTICIPANŢI LA PROBELE DE SKI DIN CADRUL JOCURILOR şi la marele concurs internaţional ce se va desfăşura cu ocazia acestor jocuri.

Federaţia germană va suporta cheltuelile de transport şi întreţinere dela Bucureşti la Garmisch şi înapoi şi întreţinerea la Garmisch Partenkirchen o săptămână pentru 20 de skieuri.

In faţa unei asemenea propuneri, nu vedem cum Federaţia Română de ski ar putea refuza să participe la jocurile olimpice de iarnă.

GRUPAREA „Mielu Doculescu" a primit o ofertă pentru două turnee internaţionale

Oferta a fost acceptată principial

Datorită unei activităţi prodigioase depusă încă dela înfiinţarea ei, gruparea „Mielu Doculescu" şi-a făcut o reputaţie ce depăşeşte chiar pe a celorlalte grupări mai vechi din ţară.

Reuniunile organizate la intervale mici în acest sezon au înregistrat adevărate succese, iar elevii creiaţi la şcoala maestrului Doculescu au însemnat adevărate revelaţii, comportându-se la nivelul celor mai vechi pugilişti ai ringului românesc.

Ceiace însă vrem să relevăm în aceste rânduri este faptul că tânăra asociaţie, datorită acestei reputaţii, a primit o ofertă pentru două turnee internaţionale.

Primul ar urma să se efectueze în Jugoslavia ,iar al doilea în Italia.

CINE A TRIMIS OFERTA

Oferta primită de către conducătorii asociaţiei „Mielu Doculescu" a fost trimisă de către d. Mihail Sele, preşedintele forului de specialitate al Jugoslaviei (Z. A. K.). Condiţiunile menţionate în această ofertă sunt din cele mai tentante şi speră că tratativele ce vor urma să fie duse la bun sfârşit.

MATCHURI LA BOROWO, ZAGREB, MILANO, ETC.

Selecţionata de amatori a sălii „Mielu Doculescu" conform propunerilor făcute de către d. Mihail Sele, ar urma să dispute primul match la Borowo (Jugoslavia) având ca adversar puternica echipă Bata, iar al doilea la Zagreb, în compania selecţionatei oraşului.

Pentru turneul în Italia, d. Mihail Sele, duce tratative — deocamdată principial — cu un cunoscut organizator milanez pentru un match la Milano — primul — şi se speră încă douătrei, în câteva oraşe din Italia.

Conducerea grupării dela noi, — în principiu — este de acord cu propunerea preşedintelui forului jugoslav, rămânând de pus la punct unele amănunte de organi-

(Continuare în pag. 11-a)

Ferencvaros nu joacă la Belgrad, fiindcă jucătorii sunt în concediu

Ferencvaros a fost invitat pentru 13 şi 14 August la Belgrad.

Pestanii au declinat oferta, jucătorii fiind în concediu până la această dată.

Cupa României

Eri s'a mai înscris o grupare în Cupa României : Metalosport din Nadrag.

Cifra totală este astfel 58.

48.743... iată numărul de licenţă al noului hal centru al Venusului: Juhasz

In cursul zilei de ieri campionul naţional Venus a depus la F.R.F.A. actele de legitimare ale jucătorului orădean Juhasz, fost la C.A.O. şi mijlocaşul echipei noastre naţionale.

JUHASZ

Tratativele dintre Venus şi C.A.O. au fost perfectate de multă vreme, dar abia eri au sosit deslegarea clubului orădean şi certificatul model C. din partea districtului.

Jucătorul a şi fost legitimat eri, carnetul său poartă n-rul 48.743.

Venus a făcut în persoana lui Juhasz o achiziţie foarte bună, graţie căreia îşi formează cea mai bună linie de mijlocaşi din ţară.

Incontestabil că în viitorul campionat contribuţia lui Juhasz la succesele venusiste nu va fi de neglijat şi cu siguranţă că achiziţia lui nu va fi nici când regretată.

Pregătirile pentru Olimpiada de iarnă au început...

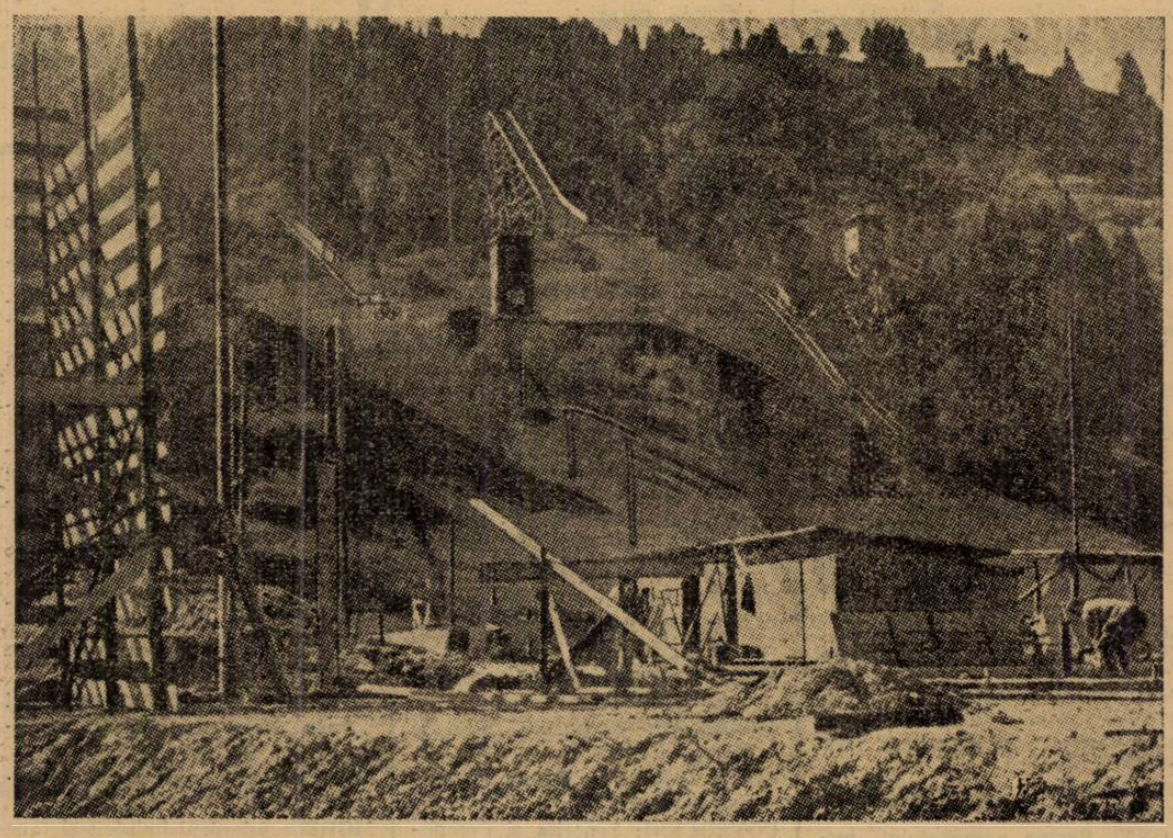

La Garmisch-Partenkirch en au început pregătirile pentru Olympiada de iarnă. Cliseul reprezintă lucrările în curs ale trambulinei de sărituri, care, după aprecierile

A fost fixat programul turneului echipei americane de atletism

Londra, 9

Iată programul turneului echipei de atletism americane care se găseşte în Europa:

12 August:		Berna
13	„	Zürich
15	„	Strassburg
20	„	Paris
22	„	Monaco

CICLISM

Reînvie ciclismul în Dobrogea

„Cursa Mării":-Brăila-Tulcea-Constanţa

se va alerga Duminică 13 August, într'o regie occidentală

O alergare dură, cu multe dealuri, cu multe pietre şi praf, dar cu un sens frumos

Patronează d. rezident regal N. Ottescu

Regulamentul alergării

Ziua de Duminică 13 August, va marca o nouă filă, de mare însemnătate, în calendarul velocipediei noastre; marea cursă a Dobrogei, care se va bucura de patronajul unui notoriu adept al ciclismului, d. rezident regal N. Ottescu.

Faptul, fireşte, imprimă cursei un colorit ales, — alergarea îmbrăcând haina festivă a celei mai mari competiţiuni cicliste, de până acum — din Dobrogea.

Acest eveniment, asupra căruia dintr'o excesivă abundenţă de materie n'am putut insista suficient în numerile trecute, — înseamnă începutul unei temeinice epoci de redresare a pedalei dobrogene. Prin proba de peste 3 zile, ciclismul dobrogean va reînvia, chemat la o viaţă nouă, întocmai ca şi celelalte sporturi, prin noua aşezare inspirată de cel mai mare sportiv al ţării M. S. Regele.

Cursa Brăila — Constanţa, realizare a unei binevenite colaborări între vechiul centru ciclist brăilean şi forul de specialitate, — va avea o regie bine pusă la punct, — servindu-se în aceeaş măsură spectacolul, lupta în sine, cât şi latura absolut necesară a propagandei.

CURSA MARII

Cursa aceasta, a Dobrogei, ce se desfăşură pe ruta Brăila — Tulcea — Constanţa, s'ar putea numi foarte bine, cursa mării, — sau a litoralului, sau şi mai simplu şi adecuat „cursa soarelui" — întrucât, în plin sezon balnear, în plin soare, pe malul mării, băeţii îşi vor disputa acerb întâietatea.

PE ARIDE DRUMURI DOBROGENE

Traseul alergării nu prea... zâmbeşte concurenţilor.

Dimpotrivă, e dur, cu multe dealuri, cu un procent de înclinaţie respectabil, — cu un teracement pietros, rămăşiţă a vechilor munţi ai Dobrogei, roşi de vremuri şi intemperii.

Cu pietre din belşug, praf aşişderea, alb, calcaros, cu vegetaţia pe alocuri stearpă, prăjită de călduri ruta „cursei soarelui" e aridă, în răstimpuri cu un peisaj motona, înviorat dela jumătatea drumului încolo de azurul mării zăcând, departe, în bătaia soarelui.

Şi totuşi va fi

O CURSA DURA DAR FRUMOASA

Dacă parcursul alergării va constitui o grea încercare pentru concurenţi, prin ale sale năbădăioase urcuşuri, scurte şi repezi, pe drum prea puţin umbrit, cu fântâni şi mai puţine, apoi sensul acestei alergări, ca şi programul ea, — vine să compenseze din plin, — duritatea cursei, aducându-i şi o notă de frumos, o notă corespunzătoare rostului ales al probei: reintegrarea în drepturi şi în gustul publicului depe Litoral, a unui sport care cândva a cunoscut o frumoasă vogă.

Dar asupra acestei curse vom reveni.

REGULAMENTUL CURSEI

Spre buna ştiinţă a celor interesaţi redăm în întregime, regulamentul probei, făgăduind să-i analizăm paragrafele în numerele viitoare.

Federaţia Română de Ciclism împreună cu C. C. Brăila organizează în ziua de Duminică 13 August 1939 o cursă ciclistă denumită Cursa Dobrogei pentru cupa Excelenţei Sale domnului Rezident Regal N. Ottescu.

Proba se aleargă pe distanţa (Brăila) Ghecet, Măcin, Jijila, Văcăreni, Luncaviţa, Isaccec, Somova, Tulcea, Cataloi, Babadag, Băia, Mihai Viteazu, Dorotea, Valea Neagră, Ovidiu, Constanţa.

Cursa Dobrogei măsoară în total 209 km., şi este deschisă tuturor licenţiaţilor F. R. C.-ului din categoriile 1 şi 2, clasele amator şi independent cari au împlinit 18 ani până la data de 13 August a. c.

Plecarea din Brăila—Ghecet se va da Duminecă 13 August după servirea micului dejun. Plecarea în grup spre Constanţa la orele 9½.

Adunarea concurenţilor pentru plecarea în această cursă, va fi în Bucureşti, Gara de Nord, în ziua de 12 August, ora 15, pentru a pleca cu trenul de ora 16,25 şi a ajunge la Brăila la ora 21,50 unde vor merge direct la culcare. Astfel fiecare alergător îşi va lua pe cont propriu alimentarea pentru seara de 12 August.

Concurenţii sunt obligaţi a avea frânele în bună stare de funcţionare, ghidoanele buşonate şi costumul reglementar.

Sunt admise maşini urmăritoare cu obligaţia de a pune la dispoziţia F.R.C.-ului un loc pentru un oficial care pe întregul parcurs va îndruma maşina pe propria răspundere, ţinând seama că nici un vehicul nu poate să fie mai aproape de 30 m. de ultimul alergător din pluton şi că este interzis urmăritorilor să dea concurenţilor indicaţiuni cari pot fi dăunătoare celorlalţi concurenţi.

La Tulcea va fi un control, volant, şi oprirea de ½ oră, alergătorii putându-se alimenta la acest punct pe contul organizării.

Plecarea se va da în ordinea sosirei.

Este interzis alergătorilor de a profita de trena unui vehicul care dacă este constatat de oficialii urmăritori sau persoane autorizate atrage după sine scoaterea din clasament a vinovatului.

Este permisă schimbarea bicicletei sau părţi din ea în caz de accident ca: rupere de cadru, furcă, etc., fapt constatat numai de comisari, în momentul accidentului sau ulterior.

Alergătorii cari vor schimba roţile şi bicicleta fără accident de bicicletă sau numai pentru boyaxuri, vor fi scoşi din clasament.

Concurenţii sunt obligaţi de a avea rezerve de boyauxuri. In cazul când rezervele aflate asupra lor au fost epuizate, ei pot să se aprovizioneze cu alte rezerve de ale lor, dacă le au, la maşinile urmăritoare, dar numai dacă dau în schimb boyauxuri sparte.

In cazul când alergătorii au suferit un accident la maşina sa este obligat să-şi repare singur defectul fără ajutor străin. Alergătorul contravenient va suferi o penalizare de 5 minute, care se va scade din totalul timpului său în clasamentul general.

Alergătorul care va abandona fără motiv de forţă majoră, se va întoarce la Bucureşti pe spezele sale.

Inchiderea controlului se va face la 20% di ntimpul primului sosit. Inainte de sosirea la Constanţa, precum şi în alte puncte unde se vor anunţa primii în timpul cursei, se vor marca circa 500 m. printr'un steag alb liniile de sosire, iar sosirea printr'un steag roşu.

Inscrierile se primesc de pe acum până în ziua de 11 August a. c. ora 18 la sediul F.R.C., din calea Victoriei 29 etajul 3. Se primesc înscrieri telegrafice şi telefonice din provincie.

Premiile „Cupa d-lui rezident regal N. Ottescu" se va atribui primului alergător din clasamentul general.

Premiile clasamentului general sunt obiecte de sport în valoare de:

1) 6000. 2) 4000. 3) 3000. 4) 2000. 5) 1000. 6) 1000. 7) 1000. 8) 1000. 9) 1000. 10) 1000 lei.

Oficialii cursei:

Comisari: D. D. Drugeanu, A. Lascu, Dr. Brănescu.

Judecător la sosire: V. Stănescu.

Cronometror: Polidor Lichiardopol.

Starter: C. Turcaş.

AVIAŢIE

Se introduce aviaţia în materie de învăţământ

Cursuri de iniţiere pentru profesori

Campania pentru lărgirea ideii de sbor pornită de Federaţia aeronautică şi sprijinită cu toată căldura de d. ministru al aerului, general adj. Paul Teodorescu, este purtată pe toate căile ce pot atinge scopul propus.

Această propagandă dusă prin presă, prin concursuri populare, prin aeromodelism, prin filme, are unicul scop de a atrage cât mai mulţi tineri la domeniul de activitate al aeronauticei şi să creeze un impuls spre aviaţie în popor.

De mai mult timp se studiază introducerea predării aviaţiei în învăţământ.

Astfel Duminică, se vor deschide la Făgăraş cursurile de iniţiere a primei serii de 200 profesori de fizico-chimice din ţară pentru iniţierea în aeronautică. Alte serii de profesori vo rurma şi ei cursurile de iniţiere în aviatică, pregătindu-se în felul acesta 600 de profesori, care vor preda în viitor în şcolile secundare învăţământul aeronautic.

Inaugurarea cursurilor dela Făgăraş ,care vor dura dela 13 la 20 August, se vor inaugura cu o deosebită solemnitate, în prezenţa reprezentanţilor ministerului educaţiei naţionale, ai ministerului aerului şi marinei şi a conducătorilor Federaţiei Aeronautice Regale a României.

In cadrul acestui curs de iniţiere vor vorbi domnii: Egon Nasta, secretarul general FARR, despre: „Rolul aviaţiei".

C-dor av. G. Iacobescu: istoricul aviaţiei şi aplicaţiile aviaţiei.

Prof. ing. Dorin Pavel: aerodinamica şi propulsia avioanelor.

Lt. c-dor ing. Linteş: construcţia avioanelor.

Profesor N. Hangea: modele sburătoase şi aplicaţiuni de laborator.

C-dor Bâscoveanu: pericolul atacurilor aeriene.

Lt. c-dor Bardan: gaze şi măşti.

Deasemenea se va mai vorbi profesorilor despre combustibile şi lubrefiante în aviaţie şi tot în cadrul acestui curs se vor vizita fabricile şi instalaţiile aviatice din Braşov precum şi fabrica de explozibile dela Făgăraş.

Examene teoretice de elevi piloţi

Seria de primăvară a elevilor piloţi care au trecut, în Aprilie la cursurile practice de sbor este în întregime aproape gata de brevetare pentru gradul I, la toate şcolile civile din ţară. Parte din ei eu şi fost brevetaţi.

In prezent o nouă serie de elevi, care au urmat cursurile teoretice de sbor, sunt gata pentru a trece la sbor. Numărul noilor pregătiţi este foarte mare.

Comisiunea oficială prezidată de d. general Ramiro Enescu, şi compusă din domnii: c-dor I. Stănculescu, dc-or Budac, c-dor G. Iacobescu, maior Ciochia din M. A. N., c-dor Păun şi I. Rădulescu, secretar, examinează de trei zile, la Academia Comercială. elevii care au urmat cursurile teoretice în cadrul Asociaţiilor A.R.P.A şi C.F.R.

Dintre aceştia numeroşi au optat pentru a se pregăti în vederea şcoalei militare de la Tecuci, unde urmează să treacă după luarea brevetelor civile.

Elevii s'au prezentat în condiţiuni foarte bune, în unele cazuri superiori chiar seriilor din trecut.

Tineretul citeşte astăzi

„Ziarul Ştiinţelor"

Singura publicaţie românească pentru ştiinţă şi technică, scrisă pe înţelesul tuturor.

— — 5 LEI EXEMPLARUL — —

SPECTACOLE

Teatre

TEATRUL VESEL (Grădina Marconi): Ţi-a făcut cu ochiul.
GRĂDINA IZBÂNDA (Calea Văcăreşti): Izbânda 1939.
GRĂDINA TEATRUL NOU: Văcăreşti Movietone
COMEDIA: Tinereţe
TEATRUL COLOS: O noapte pe Riviera
TEATRUL COMIC (Grădina Volta-Buzeşti): Al cui sunt pantalonii ?
TEATRUL NATALIŢA PAVELESCU (lângă Hala Traian): „Luna de miere".

Strandari

LIDO: Bazin cu valuri. Zilnic five-o'clock tea
STRANDUL BRAGADIRU: Aer, apă, soare, poziţie splendidă
STRANDUL KISELEFF: Trei bazine. zilnic apă proaspătă
STRANDUL OBOR: Strandul sportivilor
STRANDUL FLOREASCA: Cel mai vast strand

Cinematografe

CAPITOL: Dreptatea nopţei cu Burgess Merediti şi Margo; Jurnal şi complectare.
SCALA: Inchis în timpul verii.
TRIANON: Şarlatanul şi jurnal Paramount
A. R. P. A.: Zaza.
REGAL: „Parada Vedetelor".
CARLTON: Inchis în timpul verii.
FEMINA: Manej
BIZANTIN: Ultimul Gangster. Eu si... Cumnată-mea !
ROXY: Regina carnavalului, jurnal şi completare.
SELECT: Suflete în ceaţă şi Champs Elysées.
GRADINA CINEMA FORUM, str. C. A. Rosetti 6: Oameni de mâine şi Suzana.
FORUM: Oameni cu aripi şi Luna de miere la Paris.
SAVOY: Drama din Shanghay şi Frivola d-ra Brent.
ELYSEE: Parada tinereţii, jurnal Paramount şi românesc.
OMNIA: Se lasă noaptea şi Pat şi Patachon în Paradis.
NISSA: Un drăcuşor de fată şi Pentru dvs. doamnă
RIALTO: Amando şi Josette.
BIZANTIN: Tu şi eu şi Romanul unui trişor.
ILEANA: Paris melody 1939 şi Spaima deşertului.
AMERICAN: Viaţa fără griji şi Vârtejul.
AIDA: Eroul dela Marna şi Ultimul gangster.
COTROCENI: Senorita şi Complicaţii sentimentale.
DACIA: Oameni de mâine şi Adio pentru totdeauna.
DIANA: Indrăsneţul şi Nick gentleman detectiv.
EDISON: Nomazii, Paradisul îndrăgostiţilor şi Trupa Titi Mihăilescu
FRANCLIN: Dama cu camelii şi O familie trăsnită.
FLORIDA: Cauciuc (Spionul Junglei) şi Detectivul doamnei.
GRAND: India în flăcări şi Ultimul ...
GLORIA: Nevasta mea subreta şi
IZBANDA: Ultimatum şi Detectivul doamnei.
LIA: Necunoscuta din Monte Carlo şi Vacanţa.
LUCIFER: Trader Horn şi Svăpăiata
MARNA: Necunoscutul din Monte Carlo şi Surâs din Viena.
MARCONI: Manej, Secretul unei femei frumoase şi Jurnal românesc O. N. C.
MILANO: Suflete în ceaţă şi Vraja albă.
MODEL: Adevărul îndrăcit şi Cine a ucis pe Gail Gaston?
NERO: Brigada morţii şi Stăpânul junglei, seria II-a.
ODEON: Zorro (operă completă).
PACHE: Răzbunarea zeului Siwa şi Nebuniile tinereţii.
PAX: Katia, Ultima misiune a macului roşu şi Trupă de reviste.
PARIS: Cavalcada destinului, O femeie fără importanţă şi trupa de reviste Titi Mihăilescu.
RAHOVA: Femeia care primeşte palme şi Vârtejul.
REX: Nopţi în Alger şi Panică în univers.
SPLENDID: Alama şi De-aşi fi rege.
ŞIC: Amanta şi Mister Zero.
TOMIS: Femei bănuite şi Menaj parizian.
TRIUMF închis pentru renovare.
UNIC: Vacanţa şi Primejdie.
VOLTA BUZEŞTI: Victoria regina Angliei şi Grandoare.
VENUS: Cadrilul şi O familie trăsnită.
VOLGA: Surâs din Viena şi Gunga Din.

Football Football Football Football Football

La Braşov

Bucureştii a trecut în fruntea clasamentului

la campionatele inter-districtuale de juniori

BRAŞOV, 9. (dela corespondentul nostru). — Astăzi s'au disputat în localitate matchurile turului trei din campionatele inter-districtuale ale taberii. Timpul, cât se poate de frumos, cât şi disciplina în care au decurs aceste jocuri au dat naştere la matchuri palpitante şi spectaculoase. S'au înregistrat următoarele rezultate:

BUCUREŞTI A — ARAD
2—0 (1—0)

Un match strâns în care apărarea Aradului a avut enorm de

STANESCU (Olympia)

lucru cu înaintarea bucureştenilor. Primul punct este inscris din penalty de Paraschiva. (Cu o zi înainte, Braun ţinuse la şedinţa teoretică, technica acestei lovituri şi... iată rezultatul).

In repriza doua, Mihăescu stabileşte scorul de 2-0 printr'un shoot plasat, rezultat care situiază învingătorii în fruntea clasamentului.

Dela învingători: Stănescu Valentin s'a evidenţiat ca cel mai bun depe teren şi dacă se menţine aşa, va fi declarat cel mai bun portar al juniorilor.

L-au urmat în ordine Marinescu şi Ungureanu. Şiclovan şi Slăvei au fost cei mai buni dela Arad.

A condus d. Lung (Braşov).

BUCUREŞTI B — ORADEA
0—0

Cel mai frumos match al etapei a fost furnizat de selecţionata secundă a Capitalei şi cea a Oradiei.

Scorul alb reprezintă fidel oglinda jocului, în care toate eforturile adversarilor n'au avut succes din cauza prea bunei comportări a apărărilor imediate. Astfel Budan, tânăra speranţă a Venusului, a făcut minuni prin felul cum a apărat poarta bucureştenilor.

Stâlpul echipei a fost însă olympistul Catană Romeo, care a reuşit să ţină în şah falnica înaintare a Orădenilor. Terebeh, Martin şi Regepu au fost cei mai buni dela Orădeni.

A condus d. Ionescu Tope (Ploeşti).

CLUJ — PLOEŞTI
4—0 (3—0)

Scorul zilei l-a înregistrat Clujul în dauna Ploeştiului, pe care l-a învins cu 4-0. Scorul putea fi mai categoric dacă înaintrare clujană insista, însă 3-0 din prima repriză i-a făcut să încetinească alura. Punctele au fost înscrise în ordine de Pop (3) şi Coman. S'au evidenţiat Boroş şi Câmpineanu dela Cluj iar dela Ploeşti Ionescu şi Şperlea.

A arbitrat d. C. Rădulescu.

IAŞI—SIBIU
3—0 (1—0)

Au înscris Filotti şi Lupovici (2), (unul din 11 metri).

S'au remarcat: Popescu, Filotti şi Lupovici dela Ieşeni, iar Avrigeanu şi Acrihide dela Sibiu. Prin victoria de astăşi, Iaşii trece lanterna Sibiului.

Partida a fost condusă de d. Mircea Cruţescu.

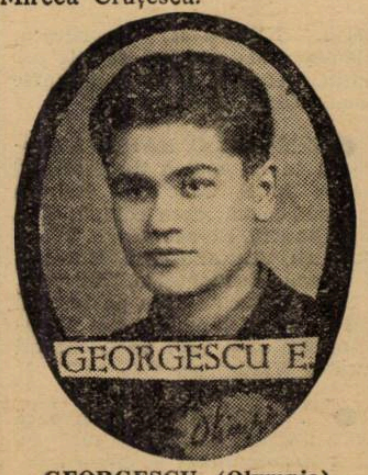

GEORGESCU (Olympia)

Rezultatele înregistrate în etapa II-a din 6 August.

BUCUREŞTI A-BUCUREŞTI B
2—0 (1—0)

ARAD—IAŞI
11—0 (6—0)

BRAILA—PLOEŞTI
3—3 (1—2)

ORADEA—SIBIU
3—0 (0—0)

Situaţia actuală a clasamentului se prezintă astfel:

1)	Bucureşti A.	3	3	0 0 8:2	6
2)	Oradea	3	2	1 0 7:1	5
3)	Cluj	2	1	1 0 4:0	3
4)	Arad	3	1	1 1 11:2	3
5)	Bucureşti B.	3	1	1 1 2:2	3
6)	Iaşi	3	1	0 2 3:13	2
7)	Brăila	2	0	1 1 4:7	1
8)	Ploeşti	2	0	1 1 3:7	1
9)	Sibiu	3	0	0 3 2:10	0

Astăzi se dispută etapa IV cu următorul program:

Cluj—Sibiu
Bucureşti A—Oradea
Ploeşti—Arad
Bucureşti B—Brăila
Repaus: Iaşi.

Matchul Bucureşti A-Oradea care se dispută astăzi contează ca un prim derby şi cine învinge ia conducerea în clasament.

Shooturi şi bare

Slavia a jucat Duminică la Goeding împotriva formaţiei SK Hododiu. Formaţia praghează a câştigat cu 7:0 (4:0), prin punctele marcate de Jezbera (3), Vycpalek (2), Kopecky şi Vacek.

*

19 naţiuni s'au înscris până în prezent în turneul olimpic de football.

*

Hungaria joacă Sâmbătă la Cracovia, cu selecţionata oraşului, iar Duminică la Varşovia cu echipa Polonia.

*

Elektromos şi-a inaugurat turneul său în Franţa la Le Hâvre, unde a terminat la egalitate (1:1) cu A. C. Hâvre.

*

Biro II, extremul Ferencvaros-ului, — care a fost „pus pe liber" împreună cu Taenzer, — a şi găsit angajament la Red Star din Paris.

O nouă cupă sistem „Fulger"

„C. S. Pleşoianu" pune în joc Duminică 13 August 1939 pe terenul „Saturn" (tr. 6, 19, maşina 44 la staţia Caraiman) o cupă sistem fulger.

Până în prezent s'au trimis adeziunea mai multor grupări.

Nu ai UITAT?

O pereche fericită nu trebue considerată ca un fenomen în zilele noastre. Mereu se aude că oamenii numai sunt în stare să-şi păstreze fericirea. Femeia uită prea uşor, că ea trebue să fie mereu tânără şi frumoasă, chiar în acele zile când este indispusă. De multe ori bărbatul vine trudit acasă cu dureri de cap. Toate acestea ar fi înlăturate dacă amândoi s'ar servi de NEVRARGYL Dr. BOUSQUET. O singură tabletă ajunge ca să înlăture cu totul orice indispoziţie. NEVRARGYL Dr. BOUSQUET este un medicament absolut nevătămător contra tuturor durerilor, chiar cele mai violente. Mii de oameni sunt încântaţi de NEVRARGYL Dr. BOUSQUET şi Dv. vă veţi mira după prima întrebuinţare şi veţi voi să-l purtaţi mereu cu Dv.! NEVRARGYL Dr. BOUSQUET întotdeauna! LA FARMACII ŞI DROGUERII

Grupările din divizia B

sunt obligate să confirme în 10 zile dacă participă în campionat aşa cum au fost repartizate

Secretariatul general al F. R. F. A. aduce la cunoştinţa grupărilor admise de comitetul federal în divizia naţională B că li se dă termen 10 zile de la publicarea seriilor în Rombol, să anunţe comisia campionatului naţional dacă acceptă să participe în campionat aşa cum au fost împărţite.

Se aduce la cunoştiinţa grupărilor interesate că sunt absolut obligate să răspundă în termenul fixat. Cine nu se va conforma, va fi scos din campionat, neadmiţându-se nici o păsuire peste termenul sus menţionat.

Cine va juca înaintaş centru în locul lui Sony Niculescu

în echipa Juventusului...?

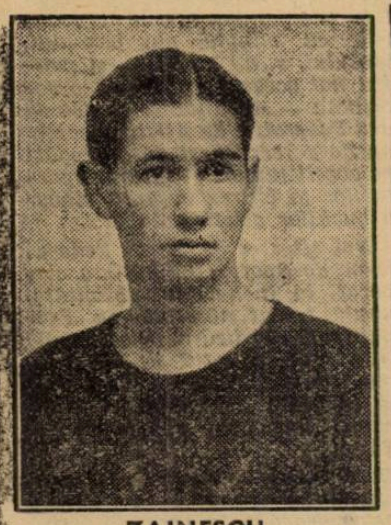

ZAINESCU

Se ştie că prin plecarea lui Zăinescu, Juventus a rămas numai cu un singur centru atacant: Sony Niculescu, fostul jucător al Unirii Tricolor.

Iată o întrebare foarte firească însă. Cine va juca înaintaş centru în locul fostului oborean.

Nu trebue să credeţi însă că ea este justificată de faptul că Sony Niculescu va părăsi gruparea roş-albastră sau că a abandonat footballul.

Sony se simte mai bine decât oricând la Juventus şi footballul îi place tot ca şi mai înainte.

Lucrurile sunt însă mai simple dar mai inevitabile.

Sony Niculescu a primit ordin de concentrare şi va pleca la regiment la 15 August.

Ceiace înseamnă că el nu va putea face antrenament şi nici să joace în primele matchuri de campionat.

SONNY NICULESCU

Tratativele dintre Juventus şi Mureşul, pentru jucătorul Sinho din nou pe cale bună

Sinho jucătorul Mureşului se află de eri în Capitală ca martor în procesul judecat aseară de Comisia campionatului naţional.

Cu această ocazie, Juventus a reluat tratativele începute la Tg. Mureş atât cu jucătorul cât şi cu gruparea şi se pare că de această dată ele merg atât de bine încât Sinho nu se va mai înapoia la Tg.-Mureş.

Cel puţin aceasta era situaţia aseară. Ceeace nu înseamnă că tratativele au şi fost perfectate şi că până la urmă înţelegerea

Comitetul federal

n'a discutat majorarea numărului jucătorilor străini în matchuri oficiale

In dările de seamă asupra hotărîrilor comitetului federal de Marţi seara, nu s'a vorbit nimic despre modificarea regulamentului cu privire la numărul jucătorilor străini admişi în matchurile oficiale.

Acum câtva timp se svonise că o serie de grupări vor înainta cereri comitetului federal pentru ca acesta să majoreze acest număr dela unul la doi.

Cum însă nici o cerere de acest fel nu a fost adresată comitetului, acesta nici nu a luat măcar în discuţiune problema.

ROMANE DECI STABILIT CA PENTRU CAMPIONATUL VIITOR NU ESTE PERMISA DECAT UTILIZAREA UNUI SINGUR JUCATOR STRAIN

football football football football football football football

Gloria C. F. R. susţine că internaţionalul grec Vikelidis III pe care vrea să-l angajeze ar fi român macedonean

Covacs I antrenor la Galaţi

La ora când scriem aceste rânduri nu cunoaştem decizia comisiei campionatului naţional în contestaţia grupării Mureşul privitoare la turul de calificare.

Aflăm însă că Gloria C. F. R. se pregăteşte serios în vederea participării în campionatul naţional în divizia superioară în care a promovat, angajându-şi antrenor şi câtiva jucători buni.

COVACS I ANTRENOR

Gălăţenii au ajuns la o înţelegere cu Tricolor C.F.P.V. cu privire la deslegarea jucătorului orădean Covacs I care urmează să activeze la Gloria C.F.R. ca antrenor şi eventual şi ca jucător.

Angajamentul nu este încă perfectat dar dat fiind că nu există nici o diferenţă de vederi între vânzător şi cumpărător, poate fi socotit ca sigur.

VIKELIDIS III ROMAN MACEDONEAN ?!

După cum s'a anunţat, Gloria C.F.R. tratează achiziţionarea jucătorului grec Vikelidis III, centrul atacant al echipei Aris din Salonic.

Aseară am aflat că gruparea gălăţeană intenţionează să legitimeze pe internaţionalul grec ca jucător român, de origină macedonean.

Dacă lucrurile au ajuns până aci, mai bine l'ar legitima direct ca jucător român. Cum acum regulamentul o permite, să-i zicem Popescu sau mai bine Vasilescu — fiindcă începe cu aceeaşi literă — şi au terminat povestea...

CONVOCARI

● CICLOP convoacă pe toţi jucătorii săi inclusiv cei noui legitimaţi azi ora 5 p. m. pe terenul Militari, la atrenament care va fi condus de Rafinschi.

● *In vederea matchului amical pe care-l susţine Duminică 13 August c. în compania grupării Militari, „UNIVERSUL" face astăzi după amiază un sever antrenament pe terenul Stadion.*

Deasemeni vor fi prezenţi toţi juniorii la antrenament, deoarece echipa de juniori va fi înscrisă în campionat.

● Asoc. sportivă LUPEASCA convoacă la antrenamentul de Joi 10 August în vederea formării echipei pentru cupa Loghin, pe următorii: Bângă Ioan, Florescu D., N. Ţopârdea, Emil Grazoiu, Georgescu I., Ionel Niţescu, P. Ţopârdea, Diaconescu, Gh. Ionescu, A. Popescu, Ursu Aurel, Doboş, Nicu Constantin, Maya, Niţescu II, Gavrilescu, Mănescu M., precum şi toţi juniorii, având a li se face unele comunicări.

● Echipa F. C. RAHOVA provoacă la un match de foot-ball echipa A. S. Cruciaţi. Rahova aliniază următoarea echipă: Ştefan, Stanciu, Romeo, Gogu, Titi I, Dumitru, Alexandrescu, Bureţea, Vlădescu, Economescu, Titi II.

Matchul se va juca pe terenul Ind. Iutei. Echipa Rahova a împrumutat dela Iuta pe talentatul jucător Vlădescu.

● „PLEŞOIANU" convoacă pentru Vineri 11 August 1939 ora 17 la antrenament, următorii jucători: Const. Iancu. George Negulescu, N. Barta, Bălţăreţu Ion, Dumitrescu, Ceacu, Câmpeanu, Görbe, Tomescu, Buby şi Popescu.

● C. S. „PLEŞOIANU" secţia de foot-ball, doreşte a juca matchuri în provincie cu orice echipă din ţară.

Echipele care doresc a juca, sunt rugate a scrie d-lui George Negulescu, b-dul Filantropiei nr. 207, Bucureşti.

● „VULTURII CARPAŢILOR" convoacă azi Joi 10 August a. c. la orele 17, la sediu pe toţi jucătorii pentru antrenament, iar la orele 21, tot la sediu, pe toţi jucătorii şi membrii din comitet.

Prezenţa obligatorie.

Grupări neafiliate

„F. C. DANCIULESCU" CAŞTIGATOAREA CUPEI „FERENTARI"

Duminică s'a disputat o cupă sistem fulger pe terenul „Ferentari". Au luat parte 6 echipe şi sorţii au decis următoarele matchuri :

1 F. C. Dănciulescu — F. C. Chinezul 4—2 (2—2). Au marcat Sotirici (2) şi Bavarezu (2) pentru primii şi Costache şi Puiu pentru ultimii.

2. F. C. Veseliei — F. C. Sparta 3—1 (2—0). Au marcat Gică (2) şi Cimpi pentru învingători şi Ciorchinaru pentru învinşi.

3. F. C. Ferentari — F. C. Torpila 1—0 (0—0). A înscris Feketi.

4. F. C. Veseliei — F. C. Ferentari 1—0 (0—0). A marcat Mişu.

Pentru finală s'a calificat :

5. F. C. Dănciulescu — F. C. Veseliei 3—1 (2—0). Au înscris: Bavarezu (2) şi Sotirici (1) pentru învingători şi Zangă pentru învinşi.

Jocul s'a disputat în nota de dominare a echipei d-lui Dănciulescu, un convins sportiv, căruia i se pot atribui numai laude. Chiar din primele minute, învingătorii iau conducerea prin punctul marcat de Sotirici, în urma unei bombe imparabile. Pest puţin timp, la un corner bine bătut de Cornel, Bavarezu marchează cu capul un goal de toată frumuseţea. Nu mult după aceasta, F. C Veseliei reduce handicapul prin Gică, la 2—1. Dar orice speranţe de egalare, le este spulberată învinşilor, când Bavarezu mai perforează poarta adversarilor printr'o bombă fulgerătoare, pecetluind rezultatul partidei.

S'au remarcat: Cornel, Sotirici, Bavarezu, Sile şi Nicu dela învingători, iar dela învinşi numai Ciupi iş Zangă au corespuns.

F. C. Dănciulescu: Sile, Nicu, Fanciu, Buru, Tudor, Turcu, Mielu. Cornel, Sotirici. Bavarezu, Puiu.

F. C. Veseliei: Pană, Mişu, Costică, Nemeş, Fekete, Kiş, Zangă, Mitu Gică, Petrică, Cimpi.

C. S. TURDA — ABRUD 3—2 (1—1)

Matchul s'a jucat pe terenul „Cerchez", pentru un campionat inter-străzi. Cu o formaţie mai omogenă, C. S. Turda a învins Abrud cu scorul de 3—2 (1—1).

Chiar dela început F. C. Turda pune stăpânire pe joc, dar ghinionul împiedică deschiderea scorului. In minutul 20, Abrud deschide scorul prin Gagaloş II, din vina portarului F. C. Turdei. Reacţiunea C. S. Turdei vine imediat. Florian Popa îşi pierde doi adversari pe drum, centrază din viteză la A. Girescu care-i înapoiază şi acesta, în minutul 25 egalează situaţia printr'o bombă dela 10 metri.

Repriza doua începe cu un atac al Abrudului, care, din nou din greşeala portarului C. S. Turdei, care a fost cel mai slab om de pe teren, marchează prin acelaş Gagaloş II, în urma unei acţiuni proprii. Abrud, după acest goal marcat în minutul 46, atacă muribund, ceeace le aduce un penalty, comis de Florian Popa, care a salvat un goal de pe linia porţii, respingând cu pumnii. Penalty-ul este însă ratat de Bébè

C. S. Turda porneşte la atac şi egalează prin Bondavi, care a marcat direct din corner, în minutul 68. Punctul victorios îl înscrie Mişu Ponta, care, primind o centrare excelentă dela Florian Popa, a tras dela 8 metri imparabil, în ultimul minut de joc.

S'au remarcat dela C. S Turda: Florian Popa, A. Girescu şi M. Ponta, ceilalţi, minus portarul, au jucat deasemeni bine.

Dela Abrud, numai Bébè şi Drăghici au jucat corect, ceilalţi extrem de brutali.

FORMAŢIILE:

C. S. Turda: Sandu, Fănel, Uruianu, Bondavi, Doru, A. Girescu, M. Ponta, Florian Popa.

F. C. Abrud: Ciorică, Prostulescu, Grümberg, Sacaloş I, Antoniu, Sacaloş II, Bébè. Gică, Drăghici.

Colţul provinciei

Techirghiol, 6 August

F. C. TECHIRGHIOL VIZITATORII BUCUREŞTI - KIAZIM 4-2 (1-2)

Astăzi s'a jucat în localitate pe terenul „Min. Muncii" în faţa a 1000 de spectatori un match de foot-ball între echipa locală F. C. Techirghiol combinată cu vizitatori bucureşteni şi Kiazim din Constanţa. Jocul a revenit gazdelor după un joc dur.

In prima repriză până în min. 19 presează echipa oaspe. La o învălmăşală produsă în faţa porţii Kiazimului, Marinescu înscrie un goal norocos. Surprinşi, oaspeţii reacţionează şi după o combinaţie frumoasă egalează prin Ismail în min. 21.

Kiazim mai înscrie încă un goal tot prin Ismail în min. 38.

La reluare, în min. 3, fundaşul tekirghiolean Roşca Ţopârlea îl scoate din joc pe Ismail. Kiazim rămas în 10 oameni în aparenţă valizi dar de abia mai stând pe teren, au cedat.

Techirghiol-Bucureşti a egalat şi a luat conducerea cu mare greutate.

In minutul 10, Ghiţă marchează un goal norocos prin faptul că s'a împiedecat şi mingea luând un efect curios a intrat în poartă. Un goal mai frumos a fost marcat de extrema Niţă în min. 22. De aici până înainte de sfârşitul matchului domină Kiazim în 9 oameni căci Roşca Ţopârlea l-a mai scos şi pe Avrum. In min. 44, la un corner bătut de Niţă, sare în acelaş timp la minge portarul Bekir şi extremul Techirghiolean Nasi. Mingea scapă portarului şi intră nestingherită în poartă.

La fluerul arbitrului s'au aliniat următoarele formaţii :

Kiazim: Bekir, Mustafa, Jubileu, Omer, Selim, Gheghi, Avrum, Ister, Ismail, Selatin şi Buran.

Techirghiol-Bucureşti: Vasi, Goangă, Roşca Ţopârlea, Manea, Volodea, Ghiţă, Nasi, Oedip, Marinescu, Tviderman, Niţă.

S'au remarcat dela învingători portarul Vasi şi Manea. Iar dela învinşi: Bekir, Ismail, Avurm, Selatin şi Buran.

POŞTA REDACŢIEI

FOCŞANI SECRETAR S. S. V. — Trimiteţi fotografii pentru carte corespondent. Telefonaţi după ora 8 seara cu taxa inversă rezultatul matchului : 4.21.81.

Problema Juniorilor *)

In legătură cu proectul de reorganizare a footballului-asociaţie

Fără a voi să facem cu aceasta o critică, trebue să constatăm tocmai spre mai marele merit al reformelor făgăduite de presedintele F.R.F.A.-ului că, din toate dezideratele mărturisite în programul său, problema juniorilor ne apare cea mai răspicat enunţată, — aceasta probabil pentrucă ea este între toate cele în legătură cu footballul — asociaţie cea mai lesne de abordat, şi fiindcă rezolvarea ei nu priveşte exclusiv soarta acestui sport, ci se încadrează în aceia a tuturor sporturilor atât colective cât şi individuale.

„Juniorii" au fost — drept vorbind — răsadurile însăşi din cari au înflorit diferitele sporturi, la noi ca şi pretutindeni aiurea.

Obârşia lor este veche de tot, deşi nu porneşte odată cu Olympismul clasic al vremurilor din antichitate. Este însă premergătoare în trecut însăşi „Renaşterei" acestor îndeletniciri olimpice şi, ca instituţie, stau în fruntea tuturor legiunilor sportive adulte de azi, întrucât aceste legiuni nu sunt altceva de cât cohortele juniorilor de eri.

In lagărele footballului-asociaţie, echipele de juniori au început să fie întocmite ca atare abia prin 1920 ; până în pragul războiului mondial — în afară de echipierii celor patru cluburi iniţiale : „Colentina", „United"-Ploeşti, „Bukarester-Harvester" şi „Olympia", cari au fost întemeietori adulţi şi în mare parte străini de origină — întreg efectivul „soccerilor" noştri era alcătuit numai de juniori.

De-ce, când juniorii aceştia fundatori au devenit adulţi, categoria lor a început să se şteargă de pe iarba dintre goal-urile cu plasă ? — este o întrebare la care preşedintele F.R.F.A.-ului a răspuns el însuşi, oarecum, undeva în declaraţiunile de cari ne ocupăm, când spune : „Am constatat că sarcina de-a avea mai multe echipe este înpovărătoare nu numai pentru un club din categoria inferioară, dar chiar şi pentru unul din prima divizie"... *Oftatul ăsta strecurat tocmai când în declaraţiile domniei-sale aborda chestiunea delimitării profesionalismului de amatorism, a spus şi asupra problemei juniorilor mai mult decât am voi sau am putea noi spune.*

Norocul nostru şi, în „spetă", al footballului-asociaţie iar prin acesta al tuturor sporturilor noastre, este că la capitolul juniorilor d. ministru a ştiut ca totdeauna să spună ritos: „Accentul interesului meu vreau într'adevăr să cadă pe pregătirea juniorilor... Nu voi mai îngădui de-acum înainte niciunei grupări să ia parte la un campionat de orice categorie, dacă nu va avea şi o echipă de juniori care să fie volnică a participa la o competiţiune oficială"... *Iar d. general Gabriel Marinescu a adăugat :* „Inceputul l-am făcut cu tabăra dela Braşov unde am concentrat 120 de juniori"... — *şi a încheiat acest capitol :* „Acolo viitoarelor noastre vedete li-se vor da, în afară de noţiunile tehnice, şi o educaţie morală care să facă din ei nu numai jucători excelenţi dar şi oameni de nădejde pentru societatea de mâine".

Iată — zicem noi — maniera cea mai fericită de-a exprima un deziderat ! — şi o facem, la rândul nostru, în adevăraţi „oameni de nădejde" (în sensul propriu al cuvintelor) ca unii ce — din păcate — ne aflăm de-acum în cadrele Rezervei.

Problema juniorilor face — precum se vede — o voltă reuşită spre rezolvarea ei, oarecum în felul cel mai bun şi necesar al îmbrăţişării simultane a tuturor fronturilor sportului naţional.

Căci cum ar putea să fie oare altfel ?

Juniori instruiţi cu scopul de-a deveni „vedete" în football şi meniţi a fi deasemeni „oameni de nădejde" pentru societatea de mâine, nu poate să însemne a fi doar nişte energumeni ai snobismului sportiv, ca până acum ; — ci desigur câţi mai mulţi aleşi din cei atât de mulţi veniţi şi cari năzuind să reprezinte prin echipele lor floarea atleţilor noştri, aci ca şi peste hitare, — vor trebui să fie în primul rând cel puţin absolvenţi ai abecedarului atletic propriu zis, apoi comentatori în practică — diletanţi dar serioşi — ai calităţei de poli-sportiv şi numai astfel : făuritori siguri de frumoase izbânzi în arenele de sport cum şi în societatea de mâine.

Cu această întreită metaforă — de vreme ce aci nici nu putem face cursuri analitice — am putea încheia adăugând : q. e. d., adică „ceea ce era de demonstrat". Ne rămâne totuşi să mai lămurim o chestiune : Cohortele juniorilor astfel instruiţi şi educaţi fi-vor ele globale şi distincte, adică grupări aparte întocmite în şcoli ? Vor fi poate alcătuite din tineretul primar al cluburilor de specialitate lucrativă (ne gândim la cele ale jocurilir cu mingia, ale box-ului, înotului, ş. a.) ? Sau — şi pentru noi aceasta ar fi încă o soluţiune — se gândeşte cineva să dea Federaţiei de Atletism sarcina de-a recruta şi de-a pregăti pe aceşti juniori ai tuturor sporturilor la citirea curentă măcar a buchilor atletismului ?

Noi ştim că Uniunea Federaţiilor de Sport (U.F.S.R.) a elaborat, la încheierea activităţei anului trecut, un tablou cu „Propuneri de Realizări" pe care sunt înscrise la punctul 3 : Redresarea sportului şcolar *(pepiniera)* în legătură cu ministerul apărării naţionale şi cu Straja Ţărei.

Oare intenţionat s'a scris acolo „sportului şcolar" ? Paranteza ce urmează şi în care stă scrisă vorba „pepinieră" ne duce mai degrabă cu gândul la juniori.

Alăturând textele ce am citat în cuprinsul celor de mai sus, s'ar părea că interpretarea noastră ar fi oarecum justă.

In orice caz nouă nu ne este dat să anticipăm.

Avoc. **George Costescu**

*) Din seria articolelor sub titlul „Vânt nou de înviorare a sporturilor noastre" — vezi *Universul-Sport* din 10 August 1939.

Football Football Football Football Football Football Football

O serie incompletă de constatări inocente pe marginea hotărîrilor comitetului federal

Sunt foarte multe lucruri de spus dar toate au acelaş defect: sunt ineficace

Nu se poate spune că în molcoma şedinţă dela F.R.F.A., comitetul federal nu a luat hotărîri importante pentru viitoarea desfăşurare a footballului românesc.

Cu toate că acest comitet a înşelat mult aşteptările şi a produs prin aceasta tot atât de multe desiluzii.

O analiză amănunţită a acestor hotărîri nu are niciun rost. Pentrucă avem convingerea că lucrurile sunt prea fixe ca să mai fie mutate.

Evident, o discuţie platonică ar putea fi la urma urmei interesantă, dacă ea este prezentată interesant. Altfel, nici aşa nu poate prezenta vreun interes.

Pentru ce facem atunci această analiză, dacă îi fixăm de la început un cadru atât de pesimist din punctul de vedere al eficacităţii?

Mai întâi pentrucă nu este o analiză ci numai o serie de constatări. Comitetul federal a ţinut o şedinţă: fapt divers.

A luat hotărîri importante: fapte diverse.

Cu concepţia aceasta ni se va scuza poate că discutăm totuşi despre ceva inutil.

INCA O PERIOADA DE PROVIZORAT

Toate hotărîrile comitetului federal stau sub semnul provizoratului. Propriu zis se face încă o nouă experienţă — de vivisecţiune s'ar putea spune — în footballul românesc.

Observăm numai un lucru.

Intr'un interval de timp excepţional de scurt, footballul nostru a trăit un mare număr de experienţe „esenţiale".

Şi dacă aceasta, care va fi inaugurată anul acesta şi va continua anul viitor, nu va da rezultatele dorite, se va face alta, nu-i aşa?

Nu sunteţi de părere însă că footballul românesc are nevoe de continuitate? Că nici o instituţie nu poate progresa dacă nu aplică un sistem continu?

ETNICITATEA NU-I OBIECT DE JONGLAT

Nu vom face o trecere în revistă a hotărîrilor luate de comitetul federal.

Ne vom opri doar puţin asupra celor mai importante.

Cea dintâi ni se pare că ar fi trebuit să fie problema etnicităţii. Şi într'adevăr, toată lumea credea că ea va fi centrul acestui comitet. Dar comitetul a suferit o deviere curioasă şi problema a căzut pe plan secundar. Practic, a fost aruncată la coş.

Nu putem spune că renunţarea la proporţionalitatea etnică a echipelor este un act nefericit. Evident, prezenţa câtorva jucători români în anumite formaţii ar fi însemnat o readucere la decenţă.

Dar o despărţire netă... Ah! sportul nu cunoaşte hotare, nici rase, nici confesiuni. Decât că procesul a fost trist.

S'a făcut atâta caz de această etnicitate, s'au prevăzut chiar articole de regulament pentru a o reglementa.

Şi dintr'odată a fost abandonată cu suficient dispreţ.

Tot aşa s'a întâmplat cu brevetul atletic. Primit cu entuziasm ,impus cu străşnicie, el a fost aruncat în acelaş coş de maculatură.

Contrazicerile acestea flagrante, produse atât de aproape, sunt foarte puţin recomandabile. In definitiv se poate jongla cu orice lucru dar există totuşi jonglerii periculoase. Şi acestea două sunt astfel.

STATUTUL ŞI PRINCIPII FUNDAMENTALE AU FOST NESOCOTITE PREA... UŞOR

Printre alte măsuri luate în disciplinata şi scurta şedinţă a comitetului federal, iată alte două, cari sunt foarte, foarte importante. Principial, firește căci practic... am spus doar de la început că nu discutăm nimic.

S'a decis anume că dacă grupările U.D.R. şi Carpaţi vor retrograda, nu vor mai promova în prima divizie naţională.

O singură întrebare. Cum rămâne cu principiul statutar cu condiţia sine qua non pentru orice federaţie că toate grupările sunt egale în faţa federaţiei şi se bucură de aceleaşi drepturi?

Secunda priveşte condamnarea la retrogradare forţată a două din cele cinci grupări bucureştene. Din nou o simplă întrebare.

Poate fi considerat legal un campionat care desconsideră cel mai elementar principiu technic: acela al clasamentului?

A găsit comitetul federal principii mai puternice decât acestea? Cerem scuze în modul cel mai smerit posibil, dar ne îndoim că le-ar fi găsit.

. . . . . .

Mai sunt multe lucruri de spus. Le vom spune mâine. Pentrucă dacă există discuţii sterile — şi acestea par a fi — pot fi făcute totuşi şi acestea fertile. Cu o condiţie: să fie ascultate fără gânduri preconcepute.

— X —

La Focşani

Rapid este aşteptat

ca un fenomen extraordinar

O inedită corespondenţă de la... faţa locului

La Focşani se fac mari pregătiri de către soc. sportivă „Vrancea", în vederea primirii echipei bucureştene F. C. Rapid. Se ştie că matchul F. C. Rapid—Vrancea a devenit tradiţional, dat fiind că în fiecare an feroviari joacă primul match înainte de începerea sezonului la Focşani.

In vederea acestui match Vrancea, campioana districtului, s'a deplasat Duminecă 6 August la Buhuşi unde a susţinut un match amical cu gruparea locală Textila, pe care a învins'o cu 4-3 (3-1) după ce în minutul 15 de joc conducea cu 3-0, astfel că Vrancea a dat din nou dovadă că este una din cele mai bune echipe din Moldova, mai ales după rezultatul din ultimul an când a învins următoarele echipe: Ceahlăul P. Neamţ; Stadiul C.F.R. Bacău; Victoria C.F.R. Iaşi; A. S. C. Tecuciul Tecuci; Unirea C.F.R. Paşcani; Textila Buhuşi şi Gloria Focşani.

ALARMA! VIN CU MIC ŞI MARE

La matchul F. C. Rapid — Vrancea din 13 August şi-au anunţat venirea sportivii din oraşele vecine ca Tecuci, R.-Sărat, Bacău, Buhuşi, Panciu şi Odobeşti, care vor avea ocazia să vadă unul din cele mai frumoase matchuri care s'a disputat în oraşul nostru, mai ales că F. C. Rapid deplasează prima garnitură.

Cupa „Mihai Loghin"

ACSA-Adesgo cel mai tare match al primei zile

Duminică începe pe arena ACSA competiţia cupei „Mihai Loghin", cupă donată de gruparea organizatoare, al cărei membru a fost M. Loghin.

Matchurile au fost trase la sorţi pentru primul tur al competiţiei, majoritatea comportând dispute echilibrate.

Anul trecut această cupă a cunoscut un mare succes, atât moral cât şi material.

Programul prme zle are următoarea înfăţşare:

Mon. Oficial—Carmen, ora 9.
Socec—Lupeasca, ora 11.
ACSA—Adesgo, ora 15,30.
Ind. Iutei—Arsenal, ora 17,30.

Actualul deţinător al trofeului, întâlneşte pe Carmen. Anul trecut, această formaţie a fost surpriza turneului, cedând numai în prelungiri Olympiei, care se clasase foarte bine la divizia C.

Deci un match strâns.

Socec va avea o sarcină ceva mai uşoară în faţa Lupeascăi, care nu este un adversar prea dificil.

Matchul tare al zilei, va fi cel dintre ACSA şi Adesgo.

Ambele echipe au fost anul trecut semifinaliste. In campionat au fost şi probabil vor mai fi rivale, aş acă vor lupta cu ultima energie pentru a cuceri victoria.

Ultimul match se va desfăşura între Arsenal şi Ind. Iutei.

Sunt două echipe al căror joc se bazează pe elan, aşa că vor furniza o partidă spectaculoasă.

Această ediţie a cupei, aşa cum a căzut la sorţi, este sortită unui succes desăvârşit.

Venus, Rapid şi Juventus fac azi antrenament

Condiţie fizică şi... antrenament de mingie

Trei din cele cinci echipe divizionare ale Capitalei fac azi antrenament.

Sunt Rapid, Venus şi Juventus, ultimele două fiind la cea dintâi şedinţă.

VENUS E DUPA SFEŞTANIE

Eri după amiază, Venus — ca întotdeauna de altfel — a început sezonul cu o sfeştanie.

Au participat toţi jucătorii, astfel că la antrenamentul de azi nu va lipsi nimeni.

Şedinţa va consta din exerciţii de condiţie fizică.

JUVENTUS E HOTĂRÎT

Gruparea roş-albastră a anunţat reluarea antrenamentului mai de mult.

Pentrucă nu se puteau prezenta toţi jucătorii — mulţi din ei nu erau în Bucureşti — antrenorul Dobo nu a vrut să înceapă. „Toţi jucătorii trebue să aibe o pregătire egală — spunea el — şi cine poate să nege aceasta.

Decât că nici acum n'au sosit în Bucureşti toţi jucătorii.

De data asta însă antrenamentul va avea loc cu oricâţi jucători vor fi prezenţi.

Evident, se va face numai condiţie fizică.

RAPID... FACE ANTRENAMENT CU MINGEA

Rapid a făcut deja un antrenament Marţi. Condiţie fizică şi puţin control al balonului iată din ce a constat această primă şedinţă.

Azi se va pune accentul pe antrenamentul de mingie întrucât Rapid joacă Duminică la Focşani.

La antrenamentul acesta va asista şi domnul Alfred Fulga.

Cucula şi Wetzer II, la Gloria C.F.R.

Ce echipă aliniază gălăţenii în viitorul campionat

Am anunţat la timp că recent promovata în prima divizie naţională, Gloria C. F. R. din Galaţi, înţelege să facă o figură cât mai frumasă în competeţie, eventual să isbutească să-şi păstreze locul câştigat atât de greu.

In termeni precişi aceasta înseamnă că va face achiziţii de valoare mai mult sau mai puţin mare.

CUCULA ŞI WETZER II

Lotul de achiziţii a fost completat în ultimul moment cu doi jucători, pe cari nimeni nu-i „vedea" la Galaţi.

Primul este Cucula, aripa dreaptă a Chinezului iar secundul e „Wetzer II", fostul fundaş al Rapidului, care va fi mutat cu serviciul la atelierele C. F. R.-Galaţi.

Tratativele pentru angajarea lor sunt foarte înaintate şi un acord definitiv va fi încheiat foarte curând.

CE ECHIPA ALINIAZA GALAŢENII

Cine cercetează — superficial chiar — lista nouilor angajaţi de gruparea gălăţeană, observă imediat că preocuparea principală a conducătorilor a fost întărirea liniei de atac.

In toamnă echipa va alinia, după toate probabilităţile, următoarea formaţie:

Justin, Prassler, Wetzer II; Kiss, Szutov, Mihăilescu; Pankov, Covaci I, Bodea, Vikelidis, Manole Rădulescu (Horatan).

Echipa națională hipică continuă seria succeselor

Căpitanul Tzopescu
a câștigat premiul Axel Holst la Insterburg

Căpitanul Epure al treilea

Am anunțat că echipa hipică națională a plecat la Insterburg la un mare concurs hipic internațional.

Echipa României a obținut eri o mare victorie. Căpitanul Tzopescu s'a clasat primul în premiul Axel Holst iar căpitanul Epure al treilea. Au participat 18 concurenți.

După cum se vede, călăreții români continuă cu mare brio seria admirabilelor succese cari i-au impus atenției mondiale.

Felicitările noastre.

REZULTATUL

1. Căpitan Tzopescu (România) pe Fulger.
2. Căpitan Panlat (Germania) pe Lustig.
3. Căpitan Epure (România) pe Carpen.
4. Lt. Graf Moclkes (Danemarca) pe Pasadema.

Premiul Axel Holst este o probă cu un parcurs de 1800 metri cu 20 de obstacole de înălțime fixă 1,50 m. creiată în memoria căpitanului Axel Holst care a murit în 1935 din cauza unui accident suferit la un concurs hipic internațional desfășurat la Insterburg.

INFORMAȚII

ERI LA BANEASA-TRAP

● AU FOST distanțați:

Lăutar și **Speranța** în parcursul premiului Videle pentru mers neregulat.

Turla în parcursul premiului Vâlcele pentru același motiv.

Dâmb în parcursul premiului Varazze pentru galopuri repetate.

Furor în parcursul premiului Polonium pentru mers neregulat.

Lilia dela locul al șaselea în premiul Polonium pentru galop la sosire.

● AU Fost amendați:

T. Marcu cu 200 le pentru nesupunere la plecare cu Santuța în premul Vâlcele.

D. T. Tassopol cu 300 lei deoarece Kismet a fost trimis la antrenament cu un conducător în ținută nereglementară

D. Dobrescu cu 500 lei pentru că a intrat în benzi cu Zalud în premiul Varazze.

● Și-au ameliorat recordul carierei:

Zarzăr cu 1,6 secundă, a marcat 1.38.

Amy Scotland cu 1,8 secundă, noul record 1.31.8.

Ulis cu 1,5 secundă, și-a redus recordul la 1.34.5.

Epoca cu 1,1 secundă; a ajuns lo 1.34.

Ciuleandra cu 4 secunde; a parcurs kilometrul în 1.43,1.

Izvor T. cu 6 zecimi de secundă; a marcat 1,41.

Giovinezza II cu 8 zecimi de secundă; a reușit 1.39,4.

Prinț Worthy cu 7 zecimi de secundă; a coborît la 1.42,2.

Rozina cu o zecime de secundă; a ajuns la 1.40,2.

Lut 4,3 secundă; a marcat 1.43,6.

Bănuța cu 1,7 secundă; recordul actual 1.44,2.

Hispano cu 3 secunde; a înregistrat 1.35,6.

Aluniș cu 1,8 secundă; noul record 1.31,9.

Spic cu 5 zecimi de secundă; și-a redus recordul la 1.31,3.

● DAM mai jos cotele plătite la event:

La TRIBUNA:
Amy Scotland - Ciuleandra 112.
Ciuleandra-Rozina 102.
Catinca-Hispano 54.
Crăiasa-Spic 630.

La PELUZA:
Amy Scotland - Ciuleandra 115.
Ciuleandra-Rozina 218.
Catinca-Hispano 74.
Crăiasa-Spic 307.

O surpriză în Saint Leger de France

Luni la Caen s'a fugit Saint Leger de France (2400 de m., 50.000 de franci).

Rezultatul a însemnat o surpriză. A câștigat outsidera Typewriter. Favoritul Quatre a Quatre s'a plasat al treilea.

Iată rezultatul:
1. Typewriter, 51, S. Smith.
2. Spinoza, 50, F. Rochetti.
3. Quatre a Quatre, 56½, P. Villecourt.
4. Belle Etoile V, 55, G. Destanadu.
5. Sir Peter, 50, L. Robson.
6. Majid, 50, A. Cheret.
7. Theobroma, 54, A. Rabbe.
8. Plesnoy, 54, W. Johnstone.
9. Sirval, 54, R. Mantelin.
10. Sensee, 52½, R. Brethes.

Câștigătorul este antrenat de G. Batchelor.

Durata: 2,31,8.

Câștigat: 3/4 1½, 1¼ lungime.

Cota: 87, 21, 20, 13 pentru 10.

Pariul austriac s'a închis ieri

Eri a continuat la Băneasa-Trap pariul austriac. A început cu 278.090 lei și a ajuns la 336 mii 580 lei. Hispano a făcut o serioasă triere a buletinelor. A urmat una la fel de severă efectuată de Crăiasa.

Intervenind și surpriza lui Spic, pariul s'a închis. Va continua Duminică.

CIULEANDRA (V. Andreyevsky) câștigă ușor premiul Videle.

hipism

Ieri, la Băneasa-Trap

O reușită reuniune de consolație

Santuța și Amy Scotland au concurat remarcabil

Dublul succes al lui Ghinea.—14 ameliorări de record.—Torent în mare formă.—Ciuleandra, Hispano și Spic au repurtat victorii meritorii

O reușită reuniune de consolație eri la Băneasa Trap. Program bun, alergări disputate și câteva rezultate semnificative.

G. CRAINIC conducătorul lui Torent

Inainte de a face analizarea acestor rezultate, se impune o paranteză. Intrunirea și-a atins integral scopul. Majoritatea curselor zilei au fost câștigate de alergători nenorocoși din care o parte foarte merituoși.

Este desigur aci dovada abilei alcătuiri a programului care oferă posibilități de câștig tuturor categoriilor de cai.

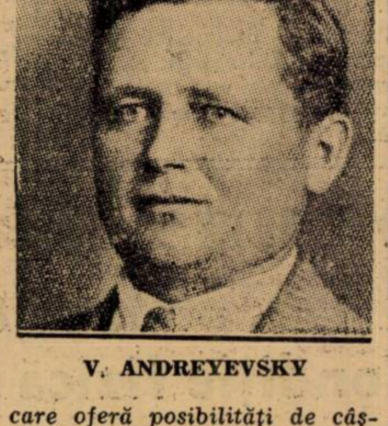

V. ANDREYEVSKY

REVELATORIA VICTORIE A IEPEI AMY SCOTLAND

Unul din principalele rezultate ale zilei este desigur acela reușit de Amy Scotland în premiul Zoppot. Iapa hergheliei Rodica față de precedentele eșiri a marcat un progres care atestă elogios posibilitățile ei actuale. Este desigur o alergătoare valoroasă. Tardivă însă. Din această cauză până acum n'a reușit să-și valorifice posibilitățile. Fiind în mare ascensiune, va promova însă în curând în rândurile vedetelor și va face carieră frumoasă.

SANTUȚA A CAȘTIGAT PREMIUL VALCELE

Premiul Vâlcele a ocazionat o remarcabilă victorie iepei Santuța. Fiica lui Ostap, una din fruntașele generației de trei ani, duce foarte bine distanța. Faptul că a dat avantagii importante, accentuiază meritul victoriei. Este una din cele mai bune iepe de trei ani române.

TORENT IN MARE FORMA

Torent a confirmat ultima lui victorie, câștigând a doua repriză a premiului Vârciorova, deși dădea avantagii însemnate unor trăpași cari își cunosc meseria. Faptul că a biruit pe Pleava la 40 de metri și pe Vointa, atestă că actualmente Torent deține cea mai ridicată valoare. Crainic l-a prezentat într'o condiție care îi face cinste.

DUBLUL SUCCES AL ANTRENORILOR GHINEA ȘI ANDREYEVSKY

Dintre profesioniști s'au evidențiat Ghinea și V. Andreyevsky car au câștigat câte două curse.

Ghinea a dus la victorie pe Catinca și Spic.

Prima s'a plimbat în premiul Varazze, repurtând o victorie netă, care denotă că este posesoarea unei impecabile forme va mai câștiga.

Pe Spic, merituosul profesionist român l-a prezentat complet transformat. Surul s'a comportat de nerecunoscut, câștigând într'o companie bună.

Pentru Andreyevsky au câștigat Rozina și Ciuleandra. Ambele se află în plin progres și vor deveni alergătoare utile.

14 AMELIORARI DE RECORD

In cursul reuniunei de eri s'au înregistrat 14 ameliorări de record, majoritatea făcute de caii tineri. La aceasta desigur că nu a contribuit cu puțin excelenta stare a pistei.

Rezultatul și descrierea alergărilor

576. Premiul VALCELE — Condiție (1/1)
(16,00) 10.000, 3.000, 1.200, 800 lei

561 SANTUȚA	1	2260	3.29^3	1.32^6	T. Marcu	27	34
536 Zarzăr	2	2140	29^8	38	I. Szabo	56	45
511 Elena	3	2260	30^1	33	Brânza	231	267
537 Birlic	4	2240	31^4	34^4	Crotenco	17	18
571 Bandit II		2180	33^4	37^6	Pavlic	56	45
566 Turla		2120	39^6	43^7	Slobozenco	—	—[1]

[1]) Dist. 6 pt. mers neregulat.

SANTUȚA (Ostap și Farazi H.) aparține Hergh. Redea Alexeni și este antrenată de T. Marcu.

Primă de crescător, lei 1.000, d-nei S. Ghica.

Cotele: Tribună, 27; 21, 36. Peluză, 34; 18, 28 lei.

Zarzăr conduce plutonul urmat de Bandit II și Birlic. După primul kilometru ordinea este: Zarzăr, Birlic, Santuța. In ultimul ocol Birlic preia comanda, dar pe linia dreaptă galopează iar Santuța câștigă alergarea asupra lui Zarzăr.

577. Premiul ZOPPOT — Condiție (1/1)
(16,25) 10.000, 3.000, 1.200, 800 lei

546 AMY S-LAND	1	1760	2.41^6	1.31^3	Szabo	30	27
394 Ulis	2	1720	42^6	34^5	Pavlic	40	68
566 Epoca	3	1740	43^6	34	Crotenco	19	25
575 Barza	4	1780	45^6	33^2	Andreyevsky	74	43
556 Paj Axtell		1740	49^8	37	Corol	170	92

AMY SCOTLAND (Scotland și Amy Elwyn aparține Hergh. Rodica și este antrenată de I. Szabo.

Cotele: Tribună, 30; 24, 24. Peluză, 27; 17, 22 lei.

Ulis conduce plutonul urmat de Epoca și Amy Scotland. Pe partea opusă tribunei, Amy Scotland trece a doua, profitând de galopurile date de Epoca. Ordinea aceasta se menține neschimbată până pe la mijlocul liniei drepte, unde Amy Scotland se desprinde cu ușurință de Ulis.

578. Premiul VIDELE — Condiție (1/1)
(16,50) 9.000, 2.300, 1.000, 700 lei

559 CIULEANDRA	1	2100	3.36^6	1.43^1	Andreyevsky	24	22
560 Izvor T.	2	2160	38^1	41	Borisic	33	56
526 Giovinezza II	3	2220	40^7	39^4	Podoleacov	83	64
443 Prinț Worthy	4	2160	40^8	42^2	Corol	128	78
559 Bistricioara		2180	44^8	43^1	Fischer	62	71
560 Iarba		2100	51	50	Lucan	408	874
559 Speranța		2120	—	—	Iurca	101	159[1]
526 Lăutar		2140	—	—	Gram	142	72[2]

[1]) Dist. pt. mers neregulat.
[2]) Dist. pt. mers neregulat.

CIULEANDRA (Volo Worthy și Carmen) aparține Grajdului Ichimeni și este antrenată de a A. Podoleacov

Primă de crescător, lei 900.

Cotele: Tribună, 24; 12, 12, 15. Peluză, 22; 13, 13, 16. Event: Tribună, 112. Peluză, 155:10 lei.

Ciuleandra a trecut repede în frunte și nu a mai putut fi apropiată, căci principalii concurenți ai alergării au galopat pe rând. Dintre ei, Lăutar s'a menținut pe poziția a doua până la intrarea în ultimul ocol, unde a fost oprit fiind distanțat. După Ciuleandra s'au plasat în ordine Izvor T. și Giovinezza II.

579. Premiul ZIMA — Condiție (1/1)
(17,20) 9.000, 2.300, 1.000, 700 lei

560 ROZINA	1	1720	2.52^4	1.40^2	Andreyevsky	25	34
560 Romănaș	2	1700	52^0	41^7	Fischer	27	22
566 Lut	3	1680	54^1	43^6	Gaidaev	73	141
559 Bănuța	4	1680	55^1	44^2	Gram	231	256
448 Tara		1720	55^3	41^8	Drăgotescu	136	143
560 Olga		1680	55^5	44^8	Crainic	260	141
559 Uraca		1660	56^7	46^4	Zabelin	223	137
566 Victoria		1680	58^2	46^1	Corol	139	114
560 Ikar		1660	3.09^5	54^2	Moldovan	3523	672
387 Suveran		1660	09^6	54^2	Iurca	320	403
559 Năvalnic		1680	20^6	59^4	Marcenco	402	98
560 Dreapta		1680	31^3	2.06^1	Crotenco	782	108
546 Tibet		1720	2.56^6	42^7	Slobozenco	374	378[1]

[1]) Dist. 7 pt. galop sosire.

ROZINA (Texas și Rozalina) aparține d-lui I. Tulcianov și este antrenată de A. Podoleacov.

Cotele: Tribună, 25; 13, 13, 18. Peluză, 34; 14, 18. Event: Tribună, 102. Peluză, 218:10 lei.

Romănaș a trecut repede în frunte și a condus alergarea urmat de Victoria, Lut și Rozina. In ultimul ocol, primii doi cai au galopat iar Rozina a trecut în cap și nu a mai putut fi ajunsă de Romănaș și Lut.

580. Premiul VARAZZE — Handicap
(17,44) 10.000, 3.000, 1.200, 800 lei

567 CATINCA	1	2180	3.20^6	1.31^5	Ghinea	13	17
555 Zalud	2	2140	22^6	34^7	Dobrescu	73	40
564 Puica	3	2100	23^1	35^7	Pavlic	91	88
366 Kismet	4	2200	28^2	34^6	Tassopol	133	61
564 Dâmb		2120	—	—	Podoleacov	55	52[1]

[1]) Dist. 5 pt. galopuri repetate.

CATINCA (Centurion Molodoi și Cinel Cin) aparține d-lui Al. G. Fotescu și este antrenată de Gh. Ghinea.

Cotele: Tribună, 13; 11, 15. Peluză, 17; 12, 16 lei.

Puica, Zalud. Catinca și Dâmb au mers în pluton complect pe primul kilometru. Apoi Catinca s'a desprins detașându-se de ceilalți concurenți și câștigând oprită. Al. doilea Zalud, înaintea iepei Puica.

581. Premiul PERYZADE — Handicap
(18,08) 9.000, 2.300, 1.000, 800 lei

571 HISPANO	1	1720	2.44^6	1.35^6	Zabelin	39	48
551 Eol	2	1740	45	34^8	Marcenco	34	41
571 Elișor	3	1700	45^2	37^2	Gaidaev	23	23
335 Aluniș	4	1800	45^5	31^9	Szabo	127	100
550 Florita		1800	46^5	32^5	Drăgotescu	468	349
564 Makrele		1820	48^7	32^7	Grünwald	153	125
548 Mohor		1820	52^2	34^6	Cotârlan	1600	592
571 Cilly Hanover		1720	53^8	41	Pavlic	82	68
552 Sorana		1850	54	36^7	Andreyevsky	390	454

HISPANO (Texas și Hannerl) aparține Grajdului Greceni și este antrenată de I. Zabelin.

Cotele: Tribună, 39; 17, 12, 12. Peluză, 48; 25, 14, 14. Event: Tribună, 54. Peluză, 74:10 lei.

Hispano a trecut imediat în frunte și a condus plutonul până la sosire. Elișor a fost al doilea până pe ultimii zece metri și s'a lăsat întrecut de Eol.

582. Premiul POLONIUM — Handicap
(18,32) 9.000, 2.300, 1.000, 700 lei

571 CRAIASA	1	2160	—	—	Marcenco	61	88
571 Cina	2	2200	—	—	Tassopol	159	129
533 Uria	3	2120	—	—	Zabelin	160	191
533 Brenn	4	2220	—	—	Pavlic	19	26
552 Tais		2240	—	—	Voronin	121	222
150 Kirasa		2120	—	—	Gaidaev	95	59
507 Musculița		2140	—	—	Ghinea	440	225
502 Comoara		2140	—	—	Fischer	149	60
546 Peggy Worthy		2100	—	—	Corol	364	197
516 Lilia		2140	—	—	Slobozenco	111	95[1]
551 Furor		2200	—	—	Gram	180	214[2]

[1]) Dist. 6 pt. galop sosire.
[2]) Dist. 10 pt. mers neregulat.

CRAIASA (Jelzo și Cousine) aparține d-lui dr. I. Pantelimon și este antrenată de E. Marcenco.

Cotele: Tribună, 61; 20, 28, 33. Peluză, 88; 21, 38, 34 lei.

Crăiasa trece în fruntea plutonului după parcurgerea primelor sute de metri și nu mai este ajunsă până la sosire. In spatele iepei câștigătoare s'a găsit multă vreme Kirasa și Musculița. Au galopat ambele, astfel că plasele și le-au însușit Cina și Uria.

583. Premiul VARCIOROVA — H'cap — Repriza I-a
(18,56) 10.000, 3.000, 1.200, 800 lei

569 SPIC	1	1700	2.35^2	1.31^3	Gram	76	59
574 Dolly Worthy	2	1720	36^3	30^9	Corol	29	33
544 Peceora	3	1760	36^4	28^9	Pavlic	29	30
534 Tava	4	1700	37^6	32^5	Drăgotescu	701	546
573 Coconaș		1760	37^8	29^7	Marcenco	167	164
556 Eggy		1720	38	31^9	Fischer	48	39
574 Bruma II		1740	39^5	31^7	Lucan	70	126
565 Dorna		1720	41^3	33^7	Toderaș	427	292
554 Zgomot		1700	47^2	38^4	Dobrescu	1109	1183

SPIC (Ierosca și Sophie) aparține: Păcureanu și Hermelinde și este antrenat de G. Gram.

Cotele: Tribună, 76; 22, 14, 15. Peluză, 59; 17, 13, 14. Event: Tribună, 630. Peluză, 307:10 lei.

Spic conduce alergarea urmat de Tava și Dolly Worthy. Ordinea aceasta se menține până în ultimul ocol, unde Tava retrogradează și Peceora îi ia locul. Pe linia dreaptă, Spic nu mai poate fi ajuns, iar Dolly Worthy învinge de puțin pe Peceora.

584. Premiul VARCIOROVA — H'cap — Repriza II-a
(19,20) 10.000, 3.000, 1.200, 800 lei

561 TORENT	1	1800	2.38^4	1.28	Crainic	34	41
572 Pleava	2	1760	38^7	30^2	Pavlic	24	24
557 Vointa	3	1740	38^6	31^3	Dobrescu	188	110
562 Fama	4	1780	41^1	30^5	Crotenco	270	243
575 Sonia Worthy		1740	41^2	32^6	Corol	44	58
505 V. Țiganilor		1740	41^3	32^7	Grünwald	79	68
523 Rosalinde		1780	44^4	32^4	Fischer	130	94
310 Flying		1780	52^4	36^9	Ghinea	301	552

TORENT (Texas și Githa) aparține d-lui A. Iordănescu și este antrenat de Gh. Crainic.

Cotele: Tribună, 34; 15, 16, 17. Peluză, 41; 15, 13, 17 lei.

Voevodul Țiganilor conduce urmat de Vointa, Pleava. Sonia Worthy și Torent. In ultimul ocol, Torent trece în cap, iar pe linia dreaptă respinge un timid atac al iepei Pleava. Vointa s'a plasat a treia.

ALERGĂRILE DE TRAP

Băneasa Trap; Ziua 28-a, Duminică 13 August

— PROGRAM DEFINITIV —

Premiul ROȘIEȘTI
Condiție — 13.000 lei
2140 Paj Axtell.
2180 Dâmb.
2200 Zenit, Oborean, Răsura Santuța.
2220 Bețiv.
2240 Vointa.

Premiul FLORIDORO
Condiție (1/1) — 15.000 lei
2100 Lăutar.
2120 Giovinezza II.
2140 Epoca
2160 Amy Scotland
2200 Carol Hanover. Birlic.
2220 Răsura.

Premiul LOU DILLON
Condiție — 21.000 lei
2220 Eftin
2240 Voraus, Kundry, Ninon.
2260 Roland D.
2280 Gondolat II

Premiul THE MARCHIONESS
Record — 18.000 lei
2120 Uța, Pleava, Ducesa, Talaz.
2140 Anny Worthy, Jarvis.
2160 Kundry, Iubita.
2180 Kanada, Pock
2200 Havana.

Premiul TARGOVIȘTE
Performanță — 13.000 lei
1700 Tara
1720 Crăiasa, Zarzăr, Urganda, Elișor.
1740 Hispano, Don.
1760 Fudul, Arvuna, Eol, Tais Paj Axtell.
1780 Miriștea, Pan Worthy Epoca.

Premiul TOPAZ
Condiție (1/1) — 18.000 lei
1100 Avion, Chiot, Dulcinea, Fugar, Ropot, Porunca, Chiquita.
1120 Chilipir, Aurică.
1180 Joly.

Premiul RAURENI
Handicap — 13.000 lei
2100 Peggy Worthy, Iarba, Victoria.
2140 Kirasa.
2160 Comoara, Musculița, Rozina
2180 Tibet, Isvor T., Lilia.
2220 Crăiasa, Cina, Elișor.
2240 Cilly Hanover.

Premiul NEVADA
Handicap — 13.000 lei
2100 Vrăjitor
2120 Brenn
2140 Elixir
2160 Puica, Tais, Primăvara, Pan Worthy.
2180 Zamora, Dâmb, Mura II.
2200 Sultan II, Zgomot, Zalud, Elena.
2220 Legionar, Lăcrămioara. Makrele, Taina.
2240 Ostaș, Eggy.

Premiul RHODOS
Handicap — 15.000 lei
1700 Leona, Lăcrămioara, Dorna
1740 Vointa, Rugina, Rama II, Sonia Worthy, Pacahantos, Poenița, Draga Mea.
1760 Guardian Girl, Hercegnö, Kamaa, Peceora, Catinca. Fama.
1780 Rosalinde, Blondella, Wodka, Pleava, Torent, Centaur Lanț, Ben Hur, Jarvis, Rama II.
1800 Viitor, Anny Worthy.
1820 Josedale Margot.

Alergările de trap

Băneasa Trap; Ziua 29-a, Marți 15 August

— PROGRAM DEFINITIV —

Premiul TURDA
Condiție (1/1) — 15.000 lei
2100 Zarzăr.
2160 Dâmb.
2180 Candriu.
2200 Va-ta, Măgura, Oborean.
2220 Zenit, Dor de Ducă.
2260 Ghimp.

Premiul VLASTAR
Grupă — 18.000 lei
1100 Dulcinea, Odessa, Câmp, Chiot, Avion, Fugar, Ropot A 1, Chiquita, Ciuruc, Aurică, Chilipir.

Premiul RAMAZURI
Condiție (1/5) — 15.000 lei
1700 Domnitor, Aventurier.
1720 Nutza Worthy, Curier, Redea, Spic.
1740 Voevodul Țiganilor, Sonia Worthy, Eggy.
1760 Dolly Worthy, Catinca. Bruma II, Sorvaneț.
1780 Kamaa, Lanț, Ciclop.
1800 Jarvis.
1840 Pock. Pisica

Premiul VENTIMIGLIA
Record — 15.000 lei
2100 Zgomot, Sultana.

2120 Lăcrămioara, Eggy, Hollo.
2140 Coconaș
2160 Uța, Bruma II, Mura, Birlic, Adda Worthy.
2180 Ben Hur, Eftin, Champion junior.
2200 Blondella, Nation.

Premiul TIROL
Performanță — 13.000 lei
1720 Jack, Fudul, Tais.
1740 Zamora, Pinkerton, Primăvara, Sorana, Pan Worthy. Epoca.
1760 Sultan II, Ostaș, Makrele, Barza, Taina, Peter Gordon, Floare.
1780 Durdulla

Premiul VITO
Handicap — 21.000 lei
2100 Fama.
2140 Anny Worthy, Naplopo, Vivat, Tutun.
2160 Kanada, Katy Caid, Ninon, Szeged.
2200 Gondolat II.

Premiul RAMADAN
Condiție (1/2) — 13.000 lei
1700 Hispano.

1720 Eol, Epoca.
1740 Florita, Candriu. Grozava, Tătăran.
1760 Mohor, Carol Hanover, Elly
1780 Geisha, Cartușel.
1800 Birlic

Premiul TOPOLOVAȚ
Handicap — 13.000 lei
2100 Peggy Worthy, Iarba, Ikar, Victoria, Speranța.
2140 Lama, Kirasa, Lut, Lăutar.
2160 Comoara, Musculița, Rozina.
2180 Izvor T., Lilia.
2220 Crăiasa, Cina.
2240 Cilly Hanover.

Premiul FA
Handicap — 18.000 lei
1700 Hercegnö, Kamaa, Peceora, Catinca, Fama.
1720 Blondella, Wodka, Torent, Lanț, Jarvis.
1740 Naverno, Uța, Viitor, Theodora, Anny Worthy, Margaret T., Naplopo, Vivat.
1760 Katy Caid, Josedale Margot
1780 Voraus. Pandur.
1800 Roland D.

ROZINA (V. Andreyevsky) întrece ușor, în premiul Zima, pe Romănaș (Fischer).

ATLETISM

CRONICA DE JOI

Reiau cronica de Joi, după o întrerupere de aproape o lună în care timp mi-a fost dat să văd multe realizări în domeniul sportului atletic.

Trecând prin Polonia, am văzut cum o țară cu care noi eram cândva egali, astăzi ne întrece în chip disproporționat.

In Suedia, asistând la matchul Finlanda-Suedia am admirat ce minunați atleți și ce performanțe admirabile pot realiza două națiuni care ca un loc numără 12 milioane de locuitori !!

Trecând în Germania am ținut să revăd stadionul olimpic și deși au trecut aproape patru ani dela ultimele jocuri, publicul numeros și entuziast, performanțele frumoase înregistrate la un meeting ce nu întrunea decât reprezentanții a patru națiuni, mă făceau să trăesc clipele din 1936.

Intors în țară m'am dus să întâmpin în gară echipa noastră ce luptase la Klagenfurth să ascult cu durere cum se organizează și se încurajează deplasarea unei echipe naționale peste granițe.

Pentru a mă documenta asupra situației atletismului românesc, am asistat la recentul concurs dela Brașov.

A trage o concluzie de pe urma acestei luni atât de bogată în învățăminte este desigur foarte interesant dar penibil de trist și de aceea renunț, punând nădejdea că va sosi poate vremea când și atletismul românesc va avea o soartă mai bună.

*

Duminică la Brașov s'au desfășurat campionatele naționale de stafetă, marathon și decathlon.

Primele s'au redus la un duel între trei cluburi bucureștene și nu credem că aceasta a fost în intenția inițiatorilor atunci când — scindându-le de restul campionatelor — le-a consacrat o zi specială în calendarul atletic.

Marathonul desfășurat în condițiuni technice cum nu cred că s'a mai organizat vreodată mai slab, a dat loc la două performanțe interesante : cea a lui Gall și a lui Tărtăreanu. Incolo nimic de semnalat de cât multe abandonări.

Decathlonul de Duminică ne-a făcut să ne ducem cu gândul cu zece ani în urmă, spre a constata că în ansamblu performanța primului decathlonist român Ion Virgil și isprava lui Krupka sunt sensibil egale, ceea ce înseamnă că în zece ani nu am progresat, fapt care nu ne poate deloc încânta.

Concluzia care se desprinde după desfășurarea celor trei campionate pare a fi următoarea :

Pentru a putea organiza cu succes un concurs trebue să se ia din timp toate măsurile, începând cu cele technice și terminând cu cele administrative.

Sunt probe care cer o pregătire îndelungată, un control serios și o disciplină severă. A nu ține seama de aceste elemente înseamnă a bagateliza o competițiune și a discredita un sport

Reuniunea dela Brașov a constituit din acest punct de vedere o lecție și un avertisment.

*

Nu am lipsit în ultimii ani dela aproape nici o reuniune atletică și am fost izbit de un amănunt care a scăpat în mod regulat organizatorilor noștri.

AM VAZUT COPII ALERGAND ȘI MUNCIND SA SE REMARCE, AM ASISTAT LA LUPTE INTRE JUNIORII TALENTAȚI ȘI AM ADMIRAT PERFORMANȚELE ATLEȚILOR CONSACRAȚI. LA NICI UN ASEMENEA CONCURS NU AM VAZUT IMPARȚINDU-SE PREMII SAU ALTE DISTINCȚII ȘI LUCRUL ACESTA SE REPETA DE CAȚIVA ANI.

Cum își închipuesc organizatorii că vor reuși să atragă tineretul către acest sport, organizat în chip atât de sărăcăcios ?

Nu este vorba de a împărți cine știe ce premii valoroase sau de a oferi cine știe ce ospețe, dar a închide un concurs fără să se aducă un cuvânt de mulțumire, fără a le da o amintire care să-i lege și să le aducă cu plăcere aminte de acea zi, este credem, un act de nedreptate care trebue cât mai repede reparat.

*

„Chelului tichie de mărgăritar îi lipsește" este o zicală care se potrivește de minune planului de a organiza jocurile olimpice în România.

Când sportul românesc deabia își trage sufletul, când în sporturile atletice de esență individuală — adică tocmai cele olimpice — noi nici nu contăm față de celelalte națiuni, este un lucru copilăresc o vorbi de organizarea jocurilor olimpice și de a construi stadioane de proporții gigantice.

Sportul românesc are nevoie, înainte de jocurile olimpice, de concursuri în toate colțurile țării (sunt regiuni întregi care nu știu ce înseamnă atletism, innot, etc.) de terenuri numeroase și judicios repartizate în toată țara, de îndrumători care să orienteze tineretul pe calea cea adevărată a sportului, de antrenori cari să-i pregătească pentru marile lupte.

Și după ce vom avea toate acestea, ne putem gândi și la planuri mărețe ca olimpiada și altele de felul acesta.

Camor

DE PE PISTĂ

La campionatele de ștafetă ale Belgiei s'au înregistrat rezultatele :

4x100 m.: U. Saint Gilloise 43 s. 1/10;

1 m. 30 s. 6/10 (record belgian bătut; vechiul record 1 m. 30 s. 8/10);

4x400 m.: Beerschet 3 m. 28 s. 2/10;

4x800 m.: U. Saint Gilloise 8 m. 10 s. 3/10;

4x1.500 m.: U. Saint Gilloise 16.000 m. 47 s.;

10.000 m.: Scheirs 32 m. 28 s. 1/10;

Prăjină: Van Andenaade 3 m. 40;

Triplu salt: Dewilers 13 m. 76.

*

Iată rezultatele marathonului italian desfășurat la Milano :

1. Raccato 2 ore 39 m. 37 s.; 2. De Florentis 2 ore 51 m. 51 s.; 3. De Michelis 2 ore 59 m. 70.

*

Cele mai bune rezultate obținute de alteții maghiari :

100 m.: 10 s. 7 Nagy; 200. m.: 21 s. 9 Gorkoi; 400 m.: 48 s. 9 Vadas; 800 m.: 1 m. 53 s. 6 Szabo; 3000 m.: 8 m. 23 Csaplar; 10 km. 31 m. 13 s. 8 Csaplar; 110 m. garduri: 15 s. 4 Szabo; 400 m. garduri: 55 s. 4 Polgar; înălțime: 1 m. 88 Cserna; lungime 7 m. 32 Gyuricza; prăjină Zsufka 4 m. 05; triplu salt: 14 m. 62 Dusnoki; greutate: 15 m. 05 Darany; disc: 49 m. 40 Kulitzy; suliță: 70 m. Varszegy.

*

Ziarul de specialitate din Stockholm Idrottsbladet publică un clasament a țărilor europene. Iată cum se prezintă situația :

Germania 364,33 puncte;
Finlanda 220,50;
Suedia 115.50.
Italia 87.
Norvegia 33.50.
Franța 19.50;
Estonia 19;
Anglia 18.50;
Polonia 18;
Grecia 15;
Ungaria 15.

Dela Stadiul Român

Stadiul Român vrând să dea o cât mai mare desvoltare atletismului, a organizat o secție femenină. La această frumoasă inițiativă a răspuns un grup de fete din care Stadiul speră să facă atletele de mâine.

Dintre aceste tinere fete s'au remarcat : Silvia Petrescu la greutate disc, și suliță ; Ingel Weigelt la înălțime, 80 și 500 m. plat ; Mariana Meigelt la înălțime și 500 mtr. plat ; Maluca Dobrescu la greutate și disc ; Vera Valeriu la 80 mtr. plat și lungime ; Patriciu Lilica la 500 m. plat și lungime și Geta Borcanet la greutate și suliță.

Antrenamentele sunt supravegheate de însuși președintele secției, d. Eugen Stoian, inițiatorul acestui frumos proect.

*

Stadiul Român convoacă Joi, 10 August, pe terenul A.N.E.F. între orele 17 și 20 la antrenament pe toți seriorii și juniorii.

Deasemenea tineriii licieni care doresc să facă parte din grupare vor aduce pentru înscriere 4 fotografii 6/9 necesare legitimării.

Concursul pentru insigna de atlet complet

Prin D. M. No. 1920 din 22 Iulie 1939 s'a hotărît ca probele pentru obținerea insignei *„Atlet complect militar"* se vor ține la Eforie în Tabăra I.M.E.F. cu începere dela 12 August, orele 8 a. m. până la 17 August a. c.

Candidații au dreptul la foi de drum dus și întors conform regulamentului publicat în M. Oastei No. 16 din 1934.

Campionatele naționale de juniori se anunță sub auspicii strălucite

Un număr record de înscrieri
Concursurile se vor desfășura Duminică și Luni
Programul și lista completă a concurenților

Duminică și Luni mișcarea atletică românească va trăi zile mari, pe stadionul Regele Carol în minunatul parc al Șoimilor se va desfășura campionatele Naționale de Juniori, concurs ce va întruni în Capitala Ardealului speranțele atletismului românesc.

CAND AU LOC CONCURSURILE

Federația de atletism a luat înțeleapta măsură fixând desfășurarea concursurilor Duminică (prima zi) și Luni dimineața (a doua zi).

TOATE CENTRELE VOR FI PREZENTE

La campionatele naționale vor fi prezenți reprezentanți din toate centrele sportive.

Prin măsurile luate de F. R. A. s'au expediat certificate cu reducere 75% pe C. F. R. pe adresele ligilor regionale de unde clubrile le vor putea ridica.

CONCURENȚII

100 m.
Hall (C. A. C.), Kruzo (C. A. C.), Tomaș (C.A. C.).
Venus: Cristea, Drăgănescu, Hidioșanu, V. Cunescu, Turoczy (Tg. Săcuesc), Roșu (U. D. R.), Stoia (Recaș), Victor (Esta Sun), Cete (Esta Sun), Manea Nistor, Bugeanu, Râșnoveanu, Moroiu, Iliescu toți de la A. S. M. Brașov, Coracu (Șoimii), Sulioc (Șoimii), Moinea (Șoimii), N. Niculescu (St. R.), C. Fliegel (V. D.), Nacșa (Rapid), Mencer (Macabi), Weiss (Macabi), Sternberg (Macabi), C. Antonescu (Victoria).

400 m.
Musaffer (C. A. C.), Gh. Buryer (C. A. C.), Ludu (Venus), S. Cunescu (Venus), D. Măruntu (Venus), Mihăiescu (V. D.), Stelorian (V. D.), Acsay (U. D. R.), Victor (Esta Sun), Râșnoveanu (A. S. M. Br), Sasu (Șoimii), Țorkas (Haggiben), I. Staicu (St. R.), Ștefănescu (V. D.), Werherg (Macabi), N. Ioanid (Victoria), V. Antonescu (Victoria), Moldoveanu (Victoria).

200 m.
Musaffer (C. A. C.), Kriso (C. A. C.), Tamas (C. A. C.), Cristea (Venus), Drăgănescu (Venus), Fotea (C. F. R.), Toderin (Victoria).

3000 m.
Arkosi (C. A. C.), I. Kiss (C. A. C.), L. Fischer (C. A. C.), Moinescu (Venus), Tălmaciu (V. D.), Lazăr Florian (V. D.), N. Andreescu (V. D.), Ghera (U. D. R.), Deubler (S. S. G. S.), Schadt (S. S. G. S.), Nistor (Esta Sun), Nagy (Esta Sun), Baciu (Esta Sun), Schuller (U. E. C.), Fr. Dunany (U. E. C.), Abraham (Haggibor), Stoia Ovidiu (Kolping), Scovară.

110 m. garduri
N. Bauffy (C. A. C.), St. Bauffy (C. A. C.), Györi (C. A. Arad), Sever (Recaș), Kiss (Esta Sun), F. Garai (V. D.), Necrelescu (Șoimii), S. Nicolau (V. D.), Nacșa (Rapid).

400 m. garduri
N. Bauffy (C. A. C.), St. Brauffy (C. A. C.), Sever (Recaș), Kiss (Esta Sun), Garai (V. D.), Stelorian (V. D.), Graupièrre (A. S. M. B.), Stavros (A. S. M. B.), Sasu (Șoimii), Necrelescu (Șoimii), V. Antonescu (Victoria), Mihăiescu (V. D.), Turoczy (Tg. S.), Roșu (U. D. R.), Stoia (Recaș), Cete (Esta Sun), Coracu (Șoimii), St. Sulioc (Șoimii), Moinea (Șoimii), Farkaș (Haggibor), Stelorian (V. B.), Ștefănescu (V. D.), Nacșa (Rapid), N. Ioanid (Victoria).

800 m.
Gh. Bürger (C. A. C.), Arkasi (C. A. C.), Fugulyan (C. A. C.), I. Kiss (C. A. Cluj), Niță (Venus), Paior (Venus), N. Ionescu (Venus), Vasile Cont, (Venus), Sucitu (V. Dacia), D. Tălmaciu (V. D.), I. Rențea (V. D.), Gh. Neagu (V. D.), Olariu (A. S. M. B.), Seb. Popescu (St. R.), Ovidiu (Kolping Brașov), Fotea (C. F. R), R. Moldoveanu (Vict.).

1.500 m.
Arkosi (C. A. Cluj), Fugulian (C. A. C.), I. Kiss (C. A. C.), Suser (C. A. C.), Niță (Venus), Paior (Venus), Cont (Venus), N. Sucitu (V. D.), Tălmaciu (V. D.), Renter (V. D.), L. Florian (V. D.) Popescu Seb. (St. R.), Scovaru (U. D. R.), Deubler (S. S. G. S.), F. Schadt (S. S. G. S.), Liskay (S. S. G. S.), Nistor (Esta Sun), Olariu (A. S. M. B.), Schubler (U. E. C.), Abraham (Haggibor), Stoia Ovidiu (Kolpiag).

Lungime
Musaffer (C. A. C.), Czukor (C. A. C.), St. Banffy (C. A. C.), St. Ionescu (Venus), Smu (Venus), Yost (V. D.), Cete (Esta Sun), Manea (A. S. M. B.), Nstor (A. S. M. B.), Eugeanu (A. S. M. B.), Râșnoveanu (A. S. M. B.), Moroiu (A. S. M. B.), Iliescu (A. S. M. B.), Coracu (Șoimii), St. Sulioc (Șoimii), Moinea (Șoimii), Hanek (U. E. C.), N. Niculescu (St. R.), I. Staicu (St. R.), Sternberg (Macabi).

Triplu salt
Musaffer (C. A. C.), Fülop (C. A. C.), Czukor (C. A. C.), N. Ionescu (Venus), Hidioșanu (Venus), Simu (Venus), David (Recaș), Coracu Șoimii, Sulioc (Șoimii), Moinea (Șoimii), Schuster (S. G. S.), Riesler (Haggibor), N. Niculescu (St. R.), Beer (V. D.), Steruberg (Macabi), C. Antonescu (Victoria).

Înălțime
Czukoy (C. B. C.), Bistritsany (C. A. C.), Ludu (Venus), Yost (V. D.), David (Recaș), Coman (A. S. M. B.), Nistor (A S. M. B.), Grandpièere (A. S. M. B.), Stavros (A. S. M. B.), I. Staicu (St. R.), Beer (V. D.), Steruberg (Macaby).

Prăjină
Czukor (C. A. C.), St. Bauffy (C. A. C.), Baciu (Venus), Genu Epuran (Venus), Fac (U. D. R.), Dragomir (Recaș), Stavros (A. S. M. B.), Sasu (Șoimii), Rădășan (Șoimii), Moraru (V. D.), Nagy Iosif (Kolpng), Neumann (Rapid).

Disc
I. Antalos (C. A. C.), Fălcoianu (Venus), R. Popescu (V. D.), Guşcav (V. D.), Samoșca (Tg. S.), Fogaci (C. A. Recaș), Coman (A. S. M. B.), Suliman (A. S. M. B.), Rădășan (Șoimii), Hanek (U. E. C.), N. Gheorghiade (St. R.), Breitner (Macaby).

Suliță
St. David (C. A. C.), Baciu (Venus), Fălcoianu (Venus), Kiri (U. D. R.), Suliman (A. S. M. B.), Grandpièrre (A. S. M. B.), Stavros (A. S. M. B.), Iliescu (A. S. M. B.), Ciortea (Șoimii), Hanek (U. E. C.), M. Gheorghiade (St. R.), Candrus (V. D.), Neumann (Rapid), Weiss (Macaby), C. Antonescu (Victoria).

Greutate
Krizo (C. A. C.), A. Banffy (C. A. C.), Fălcoianu (Venus), R. Popescu (V. D.), V. Gușacov (V. D.), Samoșca (Tg. S.), Wonner (S. S. G. G.), Forgaci (C. A. Recaș), Coman (A. S. M. B.), Suliman (A. S. M. B.), Rădășan (Șoimii), Hanek (U. E. C.), M. Gheorghiade (St. R.), Breitner (Macaby).

Ciocan
Gh. Gandoș (C. A. C.), R. Popescu (V. D.), Gușacov (V. D.), Forgaci (Recaș), Ciortea (Șoimii), Rădășan (Șoimii).

STAFETE

C. A. Cluj, Șoimii Cluj, Venus București, Viforul Dacia București, U. D. R. Reșița, C. A. Recaș, A. S. M. Brașov.

PROGRAMUL

Duminică dimineața

Ora 9. — 100 m. serii.
Ora 9.20. — aruncarea greutății.
Ora 9.50.—110 m. garduri serii.
Ora 10.10. — 800 m. serii.
Ora 10.30. — 100 m. semifinale.
Ora 10.45. — înălțime.
Ora 11.10. — 110 m. garduri finala.
Ora 11.30. — 100 m. finala.
Ora 11.40. — 800 m. finala.
Ora 12. — 4×100 m. serii.

După amiază

Ora 15. — 1.500 m. serii.
Ora 15.30. — 400 m. serii
Ora 16. — Disc
Ora 16.30. — prăjină.
Ora 17. — 1.500 m. finală.
Ora 17.20. — 400 m. finală.
Ora 17.40 lungimea.
Ora 18 : ciocanul.
Ora 18.30. — 4×100 m. finala.

Luni dimineața

Ora 9. — 400 m. garduri serii.
Ora 9.30. — 200 m. serii.
Ora 10. — 3000 m. plat.
Ora 10. — triplu salt.
Ora 10.45. — suliță.
Ora 10.45. — 400 m. garduri finala.
Ora 11. — 200 m. finala.

BOX

Duminică 13 August ora 9 seara

Tânăra asociație „Luceafărul"

pornește la drum organizând prima reuniune mixtă de box

Match vedetă: Ștefan Bogdan-D. Voiculescu

Inființată acum aproape două luni, harnica grupare pugilistică „Luceafărul" — ai cărei conducători sunt câțiva oameni hotăriți să ducă la bun sfârșit ceeace au început, — regizează Duminică 13 Au-

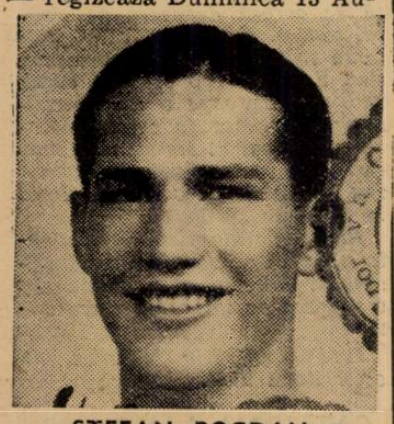

ȘTEFAN BOGDAN

gust ora 9 seara, în grădina proprie din strada Sabinelor 26, reuniunea-debut, al cărui program bine alcătuit va înregistra un mare și meritat succes ca o răsplată a muncii depusă încă dela începuturile ei. Surpriza serii însă — în afară de cele șapte partide amatoare între cei mai talentați elevi ai sălii „Tirul" și „Luceafărul" — o va prilejui reintrarea tânărului profesionist Ștefan Bogdan, un element de mari posibilități, după o îndelungată absență din cauza stagiului militar, și care va întâlni pe-o distanță de 8 reprize a 3 minute, pe învingătorul lui D. Iordănescu și anume pe Dumitru Voiculescu. Dându-și seama de valoarea adversarului său, Ștefan Bogdan a reluat antrenamentul în sala „Tirul" unde sub supravegherea maestrului Toma Paanitescu își desăvârșește forma. Aseară a făcut trei reprize la mânuși în compania lui Lucian Popescu campionul Europei la pană dovedind o formă admirabilă. Deși începuse antrenamentul la „Luceafărul" faptul că D. Voiculescu își pune la punct forma tot acolo, s'a văzut silit să-și mute câmpul de antrenament uentru a nu-și demasca „tactica" ce-o va întrebuința Duminică, *...și care îmi va aduce sigur victoria"* nea declarat conștiinciosul Ștefan Bogdan.

Anticipăm o gală excepțională și care poate fi vizionată până și de cei mai exigenți spectatori, cu atât mai mult cu cât tot în cadrul acestei reuniuni campionul României lui — dela o vreme — Ion la categoria cocoș îmbatabi. Gorun, va face un match demonstrativ în compania talentatului amator Marin Gaspar, învingătorul recent al lui Costel Dumitrescu

MATCHURI AMATOARE

Nicolae Băloianu (Luceaf.) — Ion Stănescu (Luceaf.) — Grigore Matei (Tir).

D. Alexandru (Tir). — Alexandru Calcic (Tir) — D. Roșca (Tir).

Vasile Magheu (Luceaf.) — Gh. Seica (Tir).

Palcea Andrei (Luceaf.) — Radu Alexandru (Tir).

Ion Stoica (Luceaf.) — Iancu Vasile (Luceaf.).

MATCH DE ANTRENAMENT

Ion Gorun — Marin Gaspar.

MATCH VEDETA

Ștefan Bogdan — Dumitru Voiculescu

8 reprize a 3 minute

Breack...Stop...Out!..

Excelentul amator Petre Melinescu, care a recoltat o frumoasă victorie în matchul de box susținut în compania lui Gheorghe Rusu, mulțumește pe această cale (fiind militar) d-lor căpitan Vuia comandantul companiei și Locot. Aștileanu, din Reg. 5 vânători Timișoara, pentru prețiosul concurs ce i-au dat permițându-i să se antreneze.

*

Profesionistul Vasile Stoian este convocat astă seară la ora 20, la sala „Mielu Doculescu" în vederea unui angajament.

Astă seară la ora 21

„Universal"-ul organizează o reuniune inter-cluburi în grădina „Central"

Astă seară la ora 21, noua grupare „Universal", regizează a doua reuniune amatoare în Grădina „Central" din calea Griviței 166.

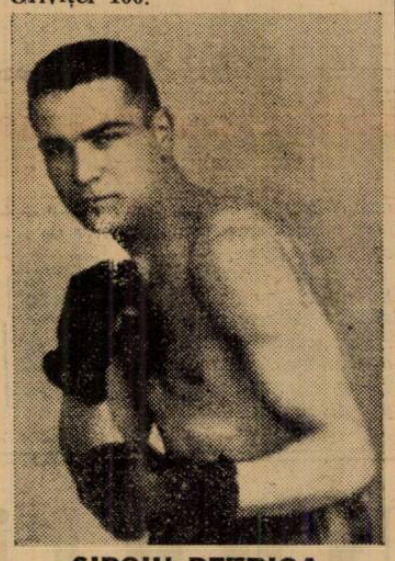

SIPCIU PETRICA

Conducătorii proaspetei asociații, de comun acord cu gruparea „Turda", a decis ca aceasta reuniune să aibă caracterul unei întâlniri între elevii asociațiilor de mai sus, cu care ocazie vor arunca în luptă cei mai buni boxeuri pentru a le apăra prestigiul în mod cât mai demn cu putință. Cei ce vor asista își pot forma o părere despre ardoarea cu cari vor lupta reprezentanții celor două grupări pentru a-și adjudeca decizia de învingător, făcând apel la ultimele resurse numai spre a nu capitula.

In perspectivă, o reuniune cu un program de mare „calibru", care va entuziasma pe toți spectatorii.

ORDINEA MATCHURILOR SE PREZINTA ASTFEL

Tătărescu Gh. (Univ. — Tutoianu C. (Turda).

Kirculescu Jean (Univ.) — Kiriac Ion (Turda).

Melinescu P. (Univ.) — Tudose C-tin (Turda).

Ștefan Rusu (Univ.) — Spiridon Mih. (Turda).

Titi Simionescu (Univ.) — Tudorache Stere (Turda).

Moroianu Gh. (Univ.) — Sipciu Petre (Turda).

Misu Petrescu (Univ.) — Milică Stănculescu (Turda).

OFICIALII REUNIUNEI ORGANIZATA DE ASOC. „UNIVERSAL", LA 10 AUGUST 1939, ORA 21.

Delegat general : D. Maior D. Popescu.

Judecători : d-nii Const. Ionescu și Mihail Drăgoi.

Cronometror : Maior D. Popescu.

Medic : dr. A. Siligeanu.

Duminică 13 August

O excepțională reuniune amatoare la „Martac"

Pe program: câteva „vedete" ale pugilismului românesc

Duminică, 13 August, ora 18, grădina restaurantului „Martac" din calea Dudești 252, va fi teatrul unei mari reuniuni amatoare de box în organizarea reputatei grupări „Mielu Doculescu". De astă dată, programul poate fi numit — fără exagerare — cu adevărat excepțional întrucât vor evolua pe ringul dudeștean câteva „vedete" autentice ale pugilismului românesc. Astfel vor boxa tehnicienii : Constantin Tutoianu, Ion Chiriac, M. Dobrescu, „bătăușii" Constantin Tudose, Aurel Mehedințeanu, Lăzărescu și puncheurii : Gh. Cojocaru, Ștefan Florescu, Barabancea, Măgureanu, alături de greii G. Constantinescu-Martac și italianul Filiniu Fernicio, posesorul unui pumn distrugător.

Fără îndoială, întâlnirile vor satisface spectatorii prilejuindule maximum de emoții și o rară spectaculozitate întâlnită pe ringul amator dela noi. Nu sunt excluse k. o. și victoriile prin abandon, având în vedere că o parte dintre combatanți sunt mari specialiști în a obține astfel de victorii.

REAMINTIM PROGRAMUL CARE SE VA DESFAȘURA IN ORDINEA DE MAI JOS

Filiniu Fernicio (M. D.) — G. Constantinescu Martac (M. D.).

A. Mehedințeanu (Turda) — Ștefan Florescu (M. D.).

Const. Tudose (Turda) — Gh. Cojocaru (J. C.).

Constantin Tutoianu (Turda) — M. Dobrescu (J. C.).

C. Lăzărescu (Turda) — Florian Mihăilescu (M. D.).

Radu Roșianu (M. D. — Păun Safta (M. D.).

NATAȚIE

In veverea campionatelor naționale de natație

Strandul Obor va fi special amenajat

Marele concurs dat de primăria Capitalei și a sectorului II Negru

O delegație compusă din d. C. Leoveanu, H. Ionescu și V. Catina s'a prezentat ieri d-lui Victor Dombrowschy, primarul general al Capitalei, căruia i-au adus la cunoștință micile amenajări ce trebuesc făcute la strandul Obor, pentru o desfășurare cât mai reușită a campionatelor de natație.

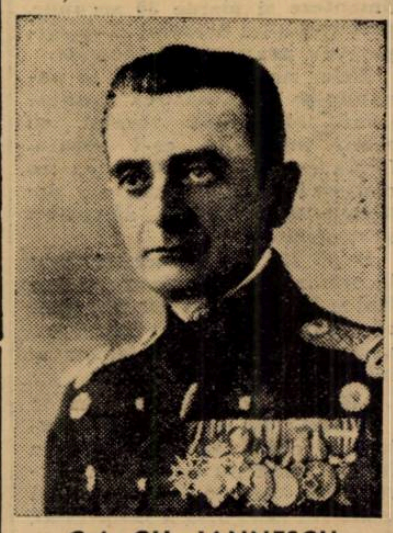

Col. GH. IANNESCU
Primarul sect. II Negru

Foarte binevoitor, d. primar general a dat un concurs atât moral cât și material mai mare de cât se aștepta.

Astfel, se vor instala tribune demontabile pe ambele părți ale bazinului, se va construi o trambulină provizorie de lemn și în cele trei zile cât durează campionatele naționale strandul va fi pus la dispoziția F. R. I. și a clubului organizator, Venus.

Pentru ducerea la bun sfârșit a celor de mai sus s'a dat delegație d-lui Colonel Iannescu, primarul sectorului II Negru, omul care întotdeauna a sărit în ajutorul intereselor natației locale și d-lui Arhitect M. Pompei, directorul general al arhitecturei Municipiului.

O TRAMBULINA DE 5 m.

Timpul fiind prea scurt pentru a se constitui o trambulină de beton, d. arh. M. Pompei a făcut un deviz pentru una provizorie de lemn de pe care se va putea sări dela 3 m. și dela 5 m.

Deși din lemn, trambulina va fi construită în așa fel, să îndeplinească toate condițiunile moderne și reglementare.

TRIBUNE DEMONTABILE DE 8 TREPTE SI TELEFOANE PENTRU ZIARIȘTI

Pentru ca publicul să poată urmări cât mai bine desfășurarea curselor și a matchurilor de polo pe apă, din cadrul campionatelor, se vor instala două tribune demontabile a 50 m. lungime și 8 trepte fiecare pe ambele părți ale bazinului. Deasemenea se va instala un megafon puternic, pentru anunțarea rezultatelor.

Presei i se va da locul care-l merită, fixându-i-se birouri și telefoane într'un loc special, de unde să poată vedea bine desfășurarea campionatelor

F. R. I. VA AVEA STRANDUL LA DISPOZIȚIE IN TIMPUL CAMPIONATELOR

Pentru a veni în ajutorul federației de specialitate, d. general Dombrovshy și d. col. Jannescu i-au pus la dispoziție strandul Obor în timpul cât durează campionatele naționale.

Din încasările efectuate, F. R. I. va ajuta regiunile și cluburile sărace, deoarece toate cheltuelile făcute cu organizarea vor fi suportate de clubul Venus.

După cum se vede, natația românească a intrat pe mâini bune iar campionatelor naționale li se vor da o amploare deosebită.

FLORIN BRATAN

Polo pe apă

METROPOLA II — C. N. R. II
Orele 18. Arb. E Fischer

In cadrul campionatului regional cat. II-a, se joacă astăzi la strandul Obor matchul de polo pe apă între echipele secunde ale Metropolei și C. N. R.-ului.

In urma rezultatelor obținute indicăm favorit pe Metropola.

RUGBY

S'au reluat relațiile între Franța și Anglia

Acum câteva zile, ziarele sosite din străinătate anunțau reluarea relațiilor dintre Franța și Anglia, în privința rugbyului amator. Opt ani de separații au fost suficient ca rugbyul francez să piardă enorm. In anul 1930, încă se mai disputa turneul celor cinci, cu participarea Angliei, Țării Galilor, Irlandei, Scoției și Franței, când a explodat bomba. Englezii au cerut, nici mai mult nici mai puțin, desființarea campionatului în Franța, motivând aceasta prin faptul că matchurile de campionat au îndepărtat jucătorii francezi dela adevăratul spirit al jocului.

In fața acestui ultimat, francezii au refuzat și rezultatul a fost că echipele engleze n'au mai călcat pământul Franței.

Anglia n'a pierdut nimic, fiindcă la ei matchurile amicale au atras și continuă să atragă publicul.

In schimb în Franța, acest divorț s'a resimțit imediat.

Chiar după al doilea an, forul conducător al rugbyului francez s'a văzut în situația să ceară reluarea relațiilor, dar englezii nici n'au vrut să audă.

Atunci, pentru păstrarea unui cadru internațional au căutat să aranjeze matchuri cu Germania, Italia și România, culminând cu trei campionate europene aranjate la Berlin, Paris și București. Rezultatul a fost foarte slab, publicul a început să fie răpit de alte sporturi iar calitatea rugbyului francez a scăzut simțitor.

Footballul, care prin 1931 nu avea o cine știe ce valoare, a prins momentul favorabil, a importat jucători de mare clasă, s'au aranjat metchuri cu cele mai bune echipe europene și a reușit să se impue din ce în ce mai mult. Pe de altă parte, cei mai buni jucători au fost răpiți de rugbyul profesionist și exodul lor a continuat să ia forme dintre cele mai importante.

Conducătorii rugbyului francez au început să facă apeluri din cele mai disperate, dar englezii au continuat să-i refuze

In fine, în anul acesta, după opt ani, Englezii au reluat relațiile atât de mult dorite de francezi, bineînțeles în condițiunile puse de ei.

Campionatul în Franța se poate considera lichidat; se vor aranja matchuri între ligi, întâlniri amicale, etc.

Rămâne de văzut cum se va comporta marele public francez prin creierea unei noi mentalități de rugby.

Frica de încasări, cari a fost totdeauna la baza separatismului, pentru moment nu mai este. Dar publicul își va da obolul la întâlniri amicale?

Sporturi mecanice

In „Marele Premiu al Suediei"

Motociclistul italian SERAFINI a stabilit cel mai bun timp al zilei

Germanul Karl Meier, favoritul No. 1 al competițiunii, a fost victima unui grav accident

Pe circuitul dela Malmoe s'a disputat „Marele Premiu al Suediei", cursă automobistă de viteză, deschisă categoriilor de 250, 350 și 500 cmc.

Intrecerea s'a ținut pe distanța de 290 km. și peste 150.000 persoane, grămădite în tribune și dealungul parcursului au urmărit cu viu interes fazele palpitante ale acestei alergări de un real interes.

DORINO SERAFINI

O vreme frumoasă și caldă a favorizat desfășurarea cursei, la care a asistat și principele de Elveția.

DUELUL MEIER—SERAFINI

Alergarea a fost extrem de animată mai ales în categoria de 500 cmc. In primele zece tururi s'a încins un aprig duel între campionul Germaniei și al Europei, Karl Meier și campionul italian Dorino Serafini.

Serafini a condus alergarea în primele două tururi cedând apoi comanda lui Meier care înaintează cu un avans de 3—4 secunde asupra fostului leader. In cel de al cincilea tur, Serafini care accelerase progresiv, reia comanda alergărei. La al zecelea tur, Meier oprește să se alimenteze și pierde 30 secunde, permițând lui Serafini să-și asigure un avans de 34 secunde.

Meier nu descurajează și punându-se în urmărirea fruntașului micșorează văzând cu ochii, intervalul ce-i separa. Lupta este în toi dar în ea nu contează efectiv decât cei doi protagoniști. Ceilalți alergători sunt departe.

După 195 km., Meier se găsea la numai o secundă de Serafini și toată lumea era convinsă că în turul următor campionul german va redeveni leader al întrecerii.

MEIER SE RASTOARNA

O parte din cei prezenți salutaseră chiar trecerea lui în frunte ,când un accident intervenit pe neașteptate provocă scoaterea din cursă a favoritului. Cu o fractură a șirii spinării, Karl Meier a fost transportat la spital și dat în îngrijirea medicilor.

Din acest moment Serafini sigur de victorie nu mai insistă mulțumindu-se să acopere restul parcursului în train susținut dar fără să riște nimic. Cu toate acestea el a terminat alergarea cu un avans destul de net asupra compatriotului său Vailatix, după care Ludovic Kraus, de două ori învingător al „Marelui Premiu al Bucureștilor", a ocupat locul al treilea.

DISPUTE APRIGE IN CELELALTE CATEGORII

In celelalte categorii, disputele pentru victorie au întrecut chiar și cele mai optimiste așteptări și ele s'au prelungit până pe linia de sosire. Astfel, în lotul mașinilor de 350 cmc., germanul Fleischmann abia a smuls 2 cincimi de secundă englezului Mellors, campionul Europei la această categorie, iar faimosul Kluge nu a reușit să învingă pe compatriotul său Petruschke decât cu o secundă.

CATEGORIA 500 cmc.

1. **SERAFINI** (Gilera), o oră 52 min. 50 sec. cu o iuțeală mijlocie de 152 km. pe oră;
2. Vailati (Gilera), o oră 56 m.;
3. Ludovic Kraus (BMW), 2 ore 05 min. 05 sec.;
4. Anderson (Norton), 2 ore 07 min. 32 sec.

KLUGE

Cel mai repede tur: Meier, 5 min. 22 sec. 1/5.

CATEGORIA 350 cmc.

1. **FLEISCHMANN** (DKW), 2 ore 07 min. 28 sec.;
2. Mellors (Velocette), 2 ore 07 min. 28 sec. 2/5;
3. Thomas (Velocette), 2 ore 11 min. 37 sec.

Cel mai repede tur: Fleischmann, 6 min. 07 sec.

CATEGORIA 250 cmc.

1. **KLUGE** (DKW), 2 ore 13 min. 48 sec.;
2. Peeruschke (DKW), 2 ore 13 min. 49 sec.;
3. Lottes.

Cel mai repede tur: Kluge, 6 min. 33 sec.

După 440 km.

Le Begue a câștigat la „sprint" cel de al doilea „Mare premiu Comminges"

In categoria micilor cilindrate Gordini a realizat o performanță excepțională

Al doilea „Mare Premiu Comminges" cursă automobilistă disputată pe circuitul dela Saint-Gaudens a corespuns unui spectacol care nu se întâlnește de două ori în viață.

Deși alergarea disputată pe distanța de 440 km. nu a reunit la plecare decât concurenți francezi sau stabiliți în Franța, ea a cunoscut unul din acele succese cari merită menționate în primul rând.

Toate memorabilele dueluri ale trecutului au fost întunecate de înverșunata luptă dintre Bugatti și Talbot, învingătorul Le Begue neisbutind să triumfe decât pe ultimii metri asupra lui Wimille, plecat în ultimile rânduri din cauză că nu participase la antrenament.

Acesta din urmă trecu repede peste ceilalți adversari și, după al patrulea tur depășise pe Le Begue și se pusese în urmărirea lui Sommer care conducea. Timp de 300 km. acești doi oameni nu au reușit niciodată să se distanțeze mai mult de 10 metri, avantajul alternând de reușita în virajuri.

Wimille oprește primul spre a-și completa apa deoarece o piatră proectată în radiator provocase o ușoară pierdere. In acest moment se credea că lupta este sfârșită și că Sommer are curs în mână.

Dar, 2 tururi mai departe Sommer se opri deasemenea spre a schimba o bujie. Lupta își recâștigă tot interesul. Dar aprinderea lui Sommer nu funcționa corect și el începu să piardă teren.

Intre timp, Wimille repornise ca din pușcă, ajunse pe Le Begue care nu avusese nici o oprire, și îl depăși chiar. Acesta însă se acroșă desperat de rivalul său și, timp de 120 km. cele două trăsuri, roată la roată, nu s'au despărțit o singură clipă. Timp de aproape o oră spectatorii au asistat la cel mai formidabil duel al timpurilor, duel terminat cu o nimica în favoarea lui Le Begue care a câștigat în ultimele „juleuri".

In categoria micilor cilindrate victoria a revenit italo-francezului Gordini care a realizat o ispravă de importante dimensiuni.

Iată rezultatele technice ale celor două alergări :

CATEGORIA 4 LITRI 500

1. RENE LE BEGUE (Talbot) a parcurs 440 km. (40 tururi), în 2 ore 47 min. 40 sec. 3/5, cu o iuțeală mijlocie de 157 km. 517 pe oră ;
2. *Jean-Pierre Wimille* (Bugatti), 2 ore 47 min. 41 sec ;
3. Raymond Sommer (Talbot) 2 ore 51 min. 09 sec.; 4. Louis Gerard ; 5. Levegh ; 6. Villeneuve-Biolay.

CATEGORIA SUB 2 LITRI 500

1. GORDINI (Simca), a parcurs 330 km. (30 tururi), în 2 ore 50 min. 40 sec., cu o iuțeală mijlocie de 127 km. 673 pe oră;
2. Debille (Simca) ; 3. Brunot (Riley); 4. Mestivier (Amilcar).

Mâine începe antrenamentul în vederea „Marelui Premiu al orașului Brașov"

A cincea ediție a acestei competițiuni se va desfășura Duminică dimineața pe circuitul clasic

Trei zile ne mai despart de data la care a fost sorocită desfășurarea celei de a cincea ediție a cursei automobiliste și motocicliste de viteză pe circuit, intitulată „Marele Premiu al orașului Brașov".

In numerile precedente ale ziarului nostru ne-am ocupat de o serie de amănunte în legătură cu această alergare sortită să facă epocă în istoria sporturilor motorizate dela noi. Cu toate acestea unele reveniri se impun.

Cu trei zile înainte de desfășurarea unei competițiuni de importanța celeia care va cunoaște Duminică cea de a cincea ediție a sa, este necesar să insistăm asupra unor detalii cari să intereseze pe toți cei cari văd cu ochi buni propășirea sporturilor motorizate dela noi.

SOSIREA OASPEȚILOR

Una din chestiunile ce preocupă în mod foarte intens pe promotorii de Duminică este aceia a sosirii alergătorilor oaspeți cari urmează să treacă granița în cursul zilei de astăzi.

Reprezentanții regisorilor, ai Oficiului Național de Turism din Brașov, ai Automobil Clubului Regional Cluj și ai societății „Unirea" pe petrol care și-a asumat delicata misiune de gazdă oficială a celor cari se deplasează, au pornit întru întâmpinarea oaspeților, la punctul de frontieră Borș, pe linia București—Oradea Mare.

Delegații organizatorilor vor aștepta astăzi pe alergătorii : A. Reichenwallner, dr. Werneck, Hahnstein și Haeberle. Nu este însă exclus ca la graniță ei să aibă plăcuta surpriză de a primi și pe Neumann și compania.

ANTRENAMENTUL

O altă chestiune care preocupă în mod deosebit pe organizatori este aceia a antrenamentelor oficiale cari vor începe pe mâine în zorii zilei.

Conformându-se prescripțiunilor reuniunilor similare de dincolo de fruntarii, regisorii de Duminică au hotărît două zile de antrenament. Aceste antrenamente se vor ține mâine și Sâmbătă dimineața între orele 5 și 7.

Concurenții sunt obligați să se prezinte la cel puțin unul din aceste antrenamente. Cei ce nu se vor conforma nu se vor putea prezenta la startul probelor pentru cari au fost înscriși.

Aceste două antrenamente se vor desfășura sub controlul cronometrului electric și organizatorii își rezervă dreptul de a nu permite plecarea n cursă a alergătorilor cari nu isbutesc să realizeze timpuri cari să justifice pretențiunile unei participări într'o astfel de întrecere.

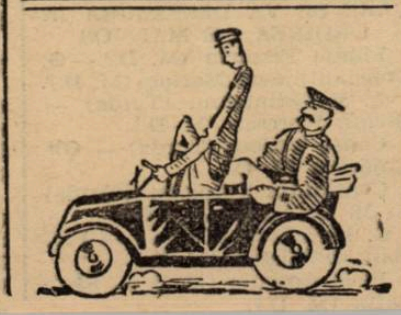

Nouii campioni motocicliști de coastă ai Germaniei

Concomitent cu campionatul automobilist de munte al Germaniei s'a disputat Duminica trecută la Glossglockner, și camponatul de coastă la motocicliștilor, înregistrându-se rezultate demne de notat.

Cel mai bun timp a fost realizat de sub-ofițerul Georg, care la ghidonul unui DKW a escaladat coasta (două încercări) cu o iuțeală mijlocie de 66 km. 850.

O performanță excepțională a realizat și vechea noastră cunoștință Georg Schneeweiss. care deși pilota una dintre cele mai mici cilindrate ale lotului a stabilit un timp bun.

REZULTATELE TECHNICE

Categoria 500 cmc. — 1. Georg (DKW), 22 min. 36 sec. 9; 2. Ziemmer (NSU), 22 min. 43 sec. 1; 3. Schmidt (Norton), 23 min. 49 sec.

Categoria 350 cmc. — 1. Fasel (NSU), 24 min. 03 sec.; 2. Ritschky (DKW), 24 min. 18 sec. 6; 3. hees (DKW), 24 min. 48 sec.

Categoria 250 cmc. — 1. Schneeweiss **(DKW), 23 min. 59 sec. 3; 2. Berger (DKW), 25 min. 01 sec. 9; 3. Winkler (DKW), 25 min. 07 sec. 4.**

ULTIMA ORA

„Montag mit dem sport Montag" anunţă perfectarea matchului Toma Aurel-Weiss pentru Sâmbătă, la Berlin

In urma refuzului I.B.U.-ului de a prelungi termenul de disputare a matchului pentru campionatul Europei la categoria cocoş, organizarea matchului se

TOMA AUREL

impunea neapărat, până la 21 August, dacă cele două părţi deschiderea unei noui competiţiuni.

GERMANII S'AU SESIZAT

Şi cei cari aveau tot dreptul să se sesizeze erau germanii, deoarece, Weiss ar fi avut foarte puţine şanse de a mai fi admis competitor pentru a treia oară. Deaceia, au căutat să renunţe la unele inconveniente — de ordin material — pe cari le puneau în calea perfectării întâlnirii.

MATCHUL A FOST ANGAJAT

Ziarul vienez „Montag mit dem sport Montag" sosit în capitală publică o ştire în acest sens, specificând că, la intervenţia federaţiei germane, matchul Toma Aurel-Weiss va fi organizat în cadrul reuniunei de Vineri seara, dela Berlin.

WEISS A BOXAT ASEARA LA VIENA

Acelaş ziar anunţă că, cu toată importanţa matchului de Vineri, Weiss întâlneşte pe italianul Sechi, la Viena Miercuri, adică l-a întâlnit aseară.

In cadrul aceleiaşi gale, au mai fost programate următoarele întâlniri :

Norbert-Sposer.
Bielsky-Karl Blaho.
H. Wiesner-Aldo Menaboni.

Campionatele internaţionale dela Zoppot au luat sfârşit

Duminică s'au terminat la Zappot tradiţionalele campionate internaţionale de tennis. Rezultatele finale au fost :

SIMPLU DOMNI : Redl b. Stingl 6:1, 1:6, 6:3, 7:5.

DUBLU DOMNI : Göpfert, Metaxa b. Redl, Stingl 6:4, 6:1, 7:5.

SIMPLU DOAMNE : Kovac (Jug.) b. Beutter-Hammer 6:4, 7:5.

Cazul Pop Vasile nu s'a terminat încă

Victoria va face apel împotriva deciziei Comisiei de transferări

Este cunoscută decizia comisiunei de transferări în litigiul dintre grupările Victoria şi U. D. R. pentru jucătorul Pop Vasile.

Chestiunea părea la un moment dat închisă, dar gruparea clujeană nu va abandona lupta pentru a-şi apăra dreptul.

D. Vasile Popescu, reprezentantul Victoriei la Bucureşti, ne-a făcut eri seară declaraţii deosebit de semnificative pe această temă :

„Decizia comisiei" — spune d-sa — „a fost dată pe baza declaraţiei jucătorului. Or, eu am arătat judecătorilor că această declaraţie conţine o serie de inexactităţi cari trebuesc cel puţin verificate, pentru a se vedea însemnătatea lor".

„Fostul nostru jucător, căci aşa trebue să-l numesc acum, arată că a semnat cererea de deslegare la Gherla. Eu pot dovedi că la data de pe cartea poştală Pop Vasile se afla nu la Gherla ci pe zonă".

„Comisiunea nu a ţinut seama de acest incident ridicat de mine".

„Cât priveşte de faptul că am cerut termen de gândire pentru a contesta valabilitatea semnăturilor jucătorului, este inexact. Victoria contestă aceste semnături şi va cere expertiză. Am cerut numai un termen pentru a depune actele necesare expertizei. Conducătorii clubului au intrat la Cluj în posesia unor scrisori ale fratelui jucătorului nostru, cari ar putea aduce lumină preţioasă asupra cazului nostru".

„Vom face apel împotriva deciziei comisiei de transferări, şi abia atunci se va vedea care este situaţia exactă.

Cum a fost învins Pekuri şi Salminen de o nouă speranţă a atletismului finlandez

Helsinki, 9. — Incercarea lui Pekuri şi Salmineu de a răsturna recordul pe 10 km. a lui Makki a eşuat. Nu numai că nu au putut să bată recordul lui Makki, dar au fost obligaţi să cedeze, după o luptă extrem de spectaculoasă, lui Tusmineu, care a câştigat în 30 m. 07 s. 6, Pekuri clasându-se în locul secund cu 30 m. 10 s. 6/10, iar Salmineu în locul următor cu acelaş timp.

Filmul cursei n'a avut propriu zis un istoric decât pe ultimii 300 m. când, Tusmineu, fulgerător, se desprinde din grup şi printr'un demaraj puternic şi-a lăsat adversarii cu câtiva metri în urmă.

De notat că ultimii 400 m. au fost acoperiţi în mai puţin de 1 minut, iar temperatura aerului înregistra 23° la umbră, căldură neobişnuit de mare pentru finlandezi.

In cadrul aceluiaş concurs, Sarkama şi-a adjudecat cursa de 1.500 m. în 3 m. 55 s. 6/10, învingând pe Artika.

Gruparea „Mielu Doculescu" a primit oferte din străinătate

(Urmare din pag. I-a)

zare şi data, care după toate probabilităţile se vor cuprinde în prima jumătate a lunei Octombrie a anului curent.

D. avocat Mihail Zottu, vicepreşedintele asociaţiei Mielu Doculescu, care pleacă mâine în străinătate, a primit mandat din partea conducerei inclusiv a d-lui Mitică Popescu preşedintele grupării dudeştene de a perfecta acest turneu şi a stabili toate condiţiunile.

Turneul internaţional de tennis dela Munchen a fost câştigat de H. Henkel

Turneul internaţional de tennis dela München a luat sfârşit cu următoarele rezultate finale :

SIMPLU DOMNI : H. Henkel b. Koch 6:4, 6:4, 6:2.

SIMPLU DOAMNE : Wheeler (USA) b. Kramer 7:5, 6:4.

DUBLU DOMNI : Koch, Pelzer, b. Eppler, Kaiser 7:5, 6:4.

Turul ciclist al Elveţiei

Zuerich, 9. — A patra etapă a turului ciclist al Elveţiei s'a disputat între Siders şi Thun pe o distanţă de 174 km.

Rezultatele înregistrate sunt:

1. Zimmermann (Elveţia) 4 ore 48 min. 24 s.
2. Wagner (Elveţia) acelaşi timp.
3. Egli (Elveţia) acelaşi timp.
4. Dubuisson (Franţa) 4 ore 50 min. 26 sec.
5. Belluger (Elveţia) 4 ore 54 min. 32 sec.
6. Sommers.
7. Litschi.
8. Nievergelt.

Clasament general :

1. J. Wagner (Elveţia) 21 ore 05 min. 42 sec.
2. Didier (Luxemburg) 21 ore 06 min. 26 sec.
3. Egli (Elveţia) 21 ore 07 min. 18 sec.
4. P. Clemens (Luxemburg) 21 ore 07 min. 38 sec.
5. Zimmermann (Elveţia) 21 ore 09 min. 45 secunde.

PROSTEJOV conduce în turneul de calificare al protectoratului Boemiei - Moraviei

Duminică în cadrul turneului de calificare al protectoratului Boemiei-Moraviei s'a jucat un singur match, la Prostejoc, între echipa gazdă şi A. F. R. Pardubice.

Prostejov a câştigat la mare luptă cu 3:2 (1:2), ocupând astfel fruntea clasamentului care se prezintă astfel :

SK. Prostejov	**4**	**3**	**0**	**1**	**11: 5=6**
Bohemians	**4**	**2**	**0**	**2**	**12:10=4**
Viet. Pilsen	**4**	**2**	**0**	**2**	**7:11=4**
AFK. Pardubice	**4**	**1**	**0**	**3**	**8:12=2**

Fiecare din echipele combatante mai are de susţinut deci câte două matchuri încă.

Programul este următorul:

13 August : Viktoria Pilsen — Prostejov şi Bohemians AFK Pardubice.

20 August : Prostejov—Bohemians şi Viktoria Pilsen—AFK Pardubice.

Un loc vacant în divizia naţională A? ...Şi totuşi cea mai mare surpriză a ultimilor ani este posibilă

In şedinţa de Marţi seara, comitetul federal a luat o decizie extrem de importantă cu privire la grupările divizionare cari au datorii către F. R. F. A.

Comitetul a dat un termen de 10 zile acestor grupări să-şi aranjeze situaţia materială către federaţie, cunoscând că, în cazul când nu tranşează această chestiune, nu mai fac parte din divizia naţională, iar locurile lor sunt cedate altor grupări.

Măsura este extrem de importantă şi atinge un număr impresionant de grupări din divizia naţională B. Mai interesant este că, chiar un club din prima divizie este pus în serioasă dificultate de această măsură şi dacă nu va fi păsuită nu vedem cum va putea face faţă situaţiei şi cum va participa deci în campionatul viitor.

Dacă federaţia se va menţine ferm în această hotărîre, nu ar fi exclus ca să se producă în divizia naţională A una din cele mai mari surprize din ultimii ani: un loc vacant.

Şi o echipă urmează să promoveze fără să lupte măcar şi în momentul când nu se mai aştepta...

Credem însă că până la urmă va interveni o convenţie care să aranjeze lucrurile amical şi astfel gruparea să participe încă un an în divizia naţională.

O concurență pentru cursele de cai?

Un nou sport? Deloc! Un sport, da, pe care englezii îl au în mare cinste: alergările de câini. Mai ales că-i mai convenabil pentru... proprietarii concurenților. Nu-ți mai trebuie jockeu, nici grajd, nici oameni de meserie care să-ți dădăcească pensionarii. Un coteț, un lanț, o sgardă și un număr de ordine: iată tot materialul necesar.

Restul? Depinde de vigoarea ce o are în sânge Buby, Dolly sau Picky!

Procedeele la pariuri? Ca și la cursele de cai.

Apoi concurenții sunt aduși la start... Cum se dă plecarea?... Cu un iepure mecanic care fuge înaintea concurenților derupe pământul.

E firesc însă să ne întrebăm cam ce s'ar putea întâmpla dacă vreunul din concurenți ar fi deștept și-ar observa că iepurele după care fuge ca un nebun, e o... piele de iepure împăiată ?

Mărturisim că asta-i cam greu de lămurit!...

Editura Societății Anonime „Universul", București, Str. Brezoianu No. 23—25 — România

Taxa poştală plătită în numerar conform aprobării dir. generale p. t. t. nr. 24.464/939

2 LEI

UNIVERSUL

12 PAGINI

220-1939

Redacţia şi Administraţia: Palatul „UNIVERSUL", str. Brezoianu 23—25. Telefon: Centrala: 3.30.10; Redacţia 4.21.81. Redactor responsabil EUGEN DUMITRESCU

Proprietar: „Universul", S. A.
Adm.-delegat: STELIAN POPESCU
Înscris sub No. 167, Trib. Ilfov

Nr. 220. — Anul II BUCUREŞTI. — Sâmbătă 12 August 1939

ABONAMENTE: Pentru grupări sportive 1000 lei anual

1 an LEI 500
6 luni LEI 270
3 luni LEI 150

BIBLIOTECA CENTRALĂ

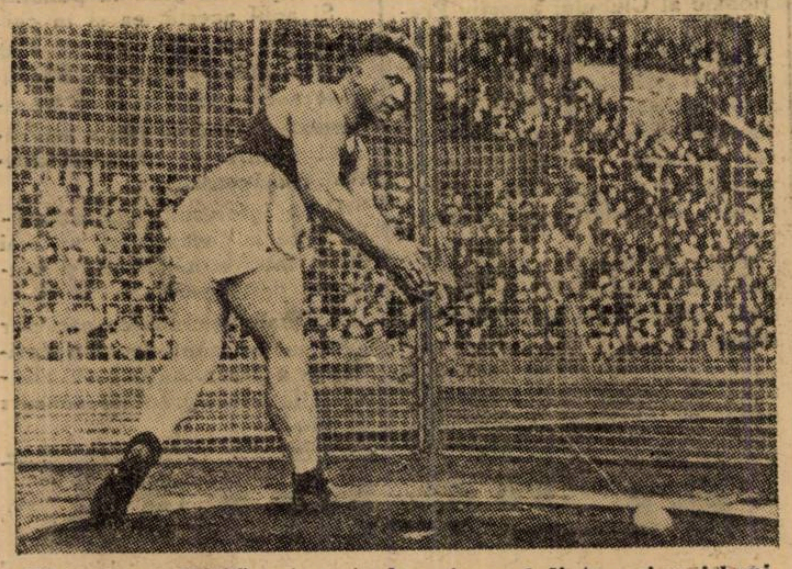

Finlandezul Veirilä este actualmente unul dintre cei mai buni aruncători de ciocan din lume.
Performanţa lui de 58 m. 67, e cea mai bună aruncare a anului

Deşi a comunicat negativ...

Este foarte posibil ca Bulgaria să participe la Balcaniada Ciclistă

Ce ne spune d. Selvelieff, directorul ziarului „SPORT" dela Sofia, venit la Bucureşti să se intereseze de „Balcaniada Ciclistă" şi „Turul României"

Eri seară, „Federaţia Română de ciclism" a primit vizita d-lui Selvelieff, directorul cotidianului sportiv din Bulgaria, „Sport".

D-sa s'a interesat în deosebi de organizarea marei competiţiuni „Balcaniada ciclistă" şi de stadiul lucrărilor în care se găseşte pista velodromului dela Bellu.

Fiind în drum spre Polonia — ca trimis special al „Federaţiei Bulgare de foot-ball" — d-sa s'a oprit în România pentru a lua contact direct cu „F.R.C.-ul" şi a lămuri întrucâtva atitudinea Bulgariei faţă de această grandioasă reuniune.

Intrebat dacă Bulgaria va participa, d-sa a declarat că acest lucru este oarecum discutabil.

Totuşi, după părerea d-sale, Bulgaria va lua parte în mod sigur la balcaniadă.

Continuând declaraţiile, d-sa ne-a arătat, cu oarecare aproximaţie, ce echipă va prezenta Bulgaria la această reuniune.

Pentru pistă vor avea ca reprezentanţi pe Gheorgheff, actualmente campionul Bulgariei de viteză, Gh. Velinoff şi Grigore Dorbreff, amândoi specialişti în alergările pe pistă.

La demi-fond vor lua parte: Iordan Constantinoff, Gh. Velinof, care este un bun pistaş şi un excelent fondist.

La această probă pe circuit închis mai vor lua parte şi Sava Ghercoff şi Djambasoff.

La cursa de fond Bulgaria va alinia un „quartet" compus din Nicola Nenoff, Iordan Constantinoff, Gh. Velinof şi Svetcu Gheorghieff.

Urmând şirul declaraţiilor, d-sa a subliniat faptul că Bulgarii sunt specialişti în probele de pistă, la care au cele mai mari şanse de-a şi le însuşi.

Dealtfel Bulgaria a susţinut un match velocipedic cu Ungaria şi cu toate că n'au câştigat decât o singură probă — Ungaria

(Continuare in pag. 8-a)

Jucătorii români au făcut vid la Tunbridge

Tănăsescu şi Hamburger au câştigat toate probele la cari au participat

„...OYAL TUNBRIDGE WELLS OPEN LAWN TENNIS TOURNAMENT" — ăsta-i titlul oficial al turneului dela Tunbridge — a rezervat din nou un mare succes tennisului românesc.

Cu excepţia probei de simplu doamne, toate celelalte probe au revenit jucătorilor români, cari în unele probe au fost nevoiţi să lupte chiar unul împotriva celuilalt.

Deci am putea spune că titlurile unui campionat de tennis din Anglia s'au disputat între români.

Eroul lotului de jucători români a fost bine-înţeles din nou campionul nostru naţional, Constantin Tănăsescu, care a triumfat în toate probele la care a luat parte.

La simplu domni adversarul lui a fost W. C. Choy (China), deţinătorul titlului din anul trecut.

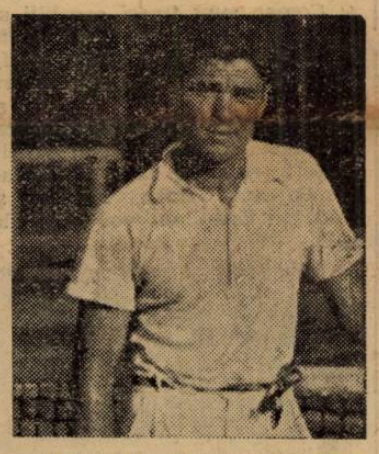

CONST. TANASESCU

Costică a pierdut primul set cu 2:6, dar apoi acomodându-se cu jocul adversarului, a câştigat pe cel de al doilea cu 6:4.

In setul decisiv lupta a fost echilibrată. Ambii combatanţi au mers cap la cap până la 11:11. Aci însă „Costică" a câştigat şi al 12-lea joc şi Choy, extenuat, a abandonat.

La dublu domni, C. Tănăsescu având ca partener pe Duţi Hamburger a dispus cu multă uşurinţă de perechea adversă unde un alt jucător român, Marin Bădin era secondat de englezul J. Darkins.

In sfârşit la dublu mixt câştigătorii dublului domni, Tănăsescu şi Hamburger, având partenere pe d-rele Cooper şi Noël, neavând timp, au convenit să-şi împartă frăţeşte premiul.

Deci un succes deplin pe toate liniile.

Rezultatele finalelor au fost:

SIMPLU DOMNI: *Const. Tănăsescu* b. Choy 2:6, 6:4, 12:11 w. o.

SIMPLU DOAMNE: R. Thomas b. S. Noël 6:1, 4:6, 7:5.

DUBLU DOMNI: *C. Tănăsescu, Al. Hamburger b.* J. Darkins, *M. Bădin* 6:4, 6:1.

DUBLU MIXT: *Al. Hamburger* S. Noël — *Tănăsescu*, O. V. Cooper.

C.A.O. a suspendat pe Spielmann!... şi a angajat pe Hoffmann în locul lui Juhasz

Crişana a luat un nou antrenor Cum au primit cluburile orădene noua formulă a diviziei B.

ORADEA, 10. (Prin telefon). — *Impresia tuturor este că Oradea a început o eră nouă.*

Toate grupările divizionare se pregătesc intens şi şi-au completat efectivele cu jucători de valoare.

Ritmul acesta nou este accentuat de mai multe evenimente de excepţională importanţă, pe care le relevăm în amănunt. Incepem în ordine.

SPIELMANN A FOST SUSPENDAT

Se ştie că între C. A. O. şi U. D. R. au existat tratative pentru transferarea, la Reşiţa, a lui Spielmann.

Aceste tratative n'au dus la niciun acord pentrucă U. D. R. nu poate plăti suma pretinsă de C. A. O.

Cu toate acestea Spielmann a plecat la Reşiţa şi nu mai vrea să revină la Oradea.

Pentru a-l sili să revină, C. A. O. l-a ameninţat cu suspendarea dar Spielmann nu a părăsit Reşiţa.

Şi C. A. O. — în şedinţa de comitet de azi - l-a suspendat.

Se pare însă că în cele din urmă se va ajunge la o înţelegere şi Spielmann va juca şi mai departe la C. A. O.

(Continuare in pag. 3-a)

Muncitori!.. învăţaţi să iubiţi soarele şi apa

Un interview cu lucruri excepţionale

(pag. 9)

ATLETISM

Campionatele naţionale ale juniorilor se anunţă sub auspicii strălucite

Un număr record de înscrieri. Lupte interesante în toate probele

Campionatele naţionale de juniori constituesc marele eveniment al acestei săptămâni. La Cluj se vor întâlni cei mai tineri atleţi pentru a ne arăta posibilităţile atletismului nostru.

Prin grija Ligii Şomes şi a Federaţiei Române de atletism, concursurile de Duminică şi Luni se anunţa sub cele mai frumoase auspicii.

O organizare care va face să uităm tristul spectacol dela Braşov, concurenţi numeroşi şi de calitate iată cum ne sunt prezentate campionatele dela Cluj.

O DECLARAŢIE A D-LUI JEAN BAICU

D. Jean Baicu preşedintele Comisiei Tehnice ne-a făcut o mărturisire interesantă în legătură cu această manifestaţiune. Ţinem ca probele dela Cluj să obţină un cât mai frumos succes şi am toată credinţa că ele vor însemna un reviriment pentru mişcarea atletică românească.

Din înscrierile care ne-au sosit la Cluj se pare că vor fi prezenţi un număr record de înscrieri este ceea ce aşteaptă de ani de zile atletismul nostru".

Declaraţiile d-lui Baicu şi modul entuziast în care au răspuns grupările din întreaga ţară ne fac într'adevăr să credem că la Cluj vom asista la un frumos spectacol.

LUPTE APRIGE IN TOATE PROBELE

Campionatele naţionale de juniori se anunţă extrem de disputate. In toate probele titlul naţional va prilejui lupte aprige în toate probele.

CRISTEA IŞI VA PASTRA TITLUL?

In cursele de sprint, Cristea dela Venus este un pretendent serios la titlu, nu vedem cine ar putea ameninţa pe campionul şi recordmanul nostru.

In urma acestuia; Tomas, Moinea, Cluj) Narşa (Rapid), Manea (Braşov) iată câteva din numele care se vor impune în această probă.

UN NOU RECORD PE 400 M.

Cursa pe 400 metri va constitui o probă interesantă şi în care este probabil să se înregistreze şi un nou record naţional. Ludu în tovărăşia lui Maruntu, Stelorian, Victor are toate şansele după cursa făcută Duminică la Braşov să scoboare sub 52 s.

RECORDUL ESTE AMENINŢAT ŞI LA 800 METRI

Din duelul între: Sucitu, Paior, Konţ şi Tâlmaciu, Fugulyan şi Ionescu noi credem că recordul lui Lăzăr este serios ameninţat. In orice caz va fi o luptă de toată frumuseţea.

DUEL INTERESANT LA CURSELE DE DEMI FOND ŞI FOND

Cursa pe 1500 m. ca şi cea pe 3000 metri vor ocaziona lupte interesante şi dueluri emoţionante. Coaliţia bucureşteană va încerca să domine reprezentanţii Ardealului.

CONCURSURILE SE ANUNŢA SUB AUSPICII DIN CELE MAI INTERESANTE

Să începem cu săriturile unde lupta se va transforma într'un adevărat duel.

La lungime campionul naţional Ionescu îşi va face reintrarea, luptând alături de Yast, Moinea Manea, etc.

La triplu salt, Ionescu, şi Hidiosanu (Venus), Moinea şi Sulioc (Şoimii) iată cei care se vor remarca la această probă.

Un splendit duel ne va ocaziona săritura în înălţime unde: Yast, Ludu, Grandpierre Csukoy şi Coman sunt tineri capabili să atingă şi chiar să treacă 1 m. 75!

La săritura cu prăjina Bauffy se va lupta cu Neumann pentru primul loc, Dragomir, Stavros şi Baciu pentru locurile următoare.

Aruncările vor prilejui şi ele lupte interesante. La disc Romulus Popescu Coman Forgaci şi Rădăşan iată cine vor lupta la disc.

Fălcoianu, Coman, Forgaci sunt cei mai serioşi concurenţi la greutate.

La aruncarea suliţei: Ciortea, Iliescu, Neumann, şi Kiri par ca până în cele din urmă va lupta pentru întâietate.

La aruncarea ciocanului: Gusacov, Forgaci şi Rădăşan se numără printre puţinii specialiştii în această probă.

Insfârşit stafeta de 4×100 metri nu poate fi pierdută de Venus a cărui echihpă pare că nu are rivali în ţară.

Iată în mod sumar şi desigur cu multe rezerve examinate şansele concurenţilor în marea bătălie dela Cluj.

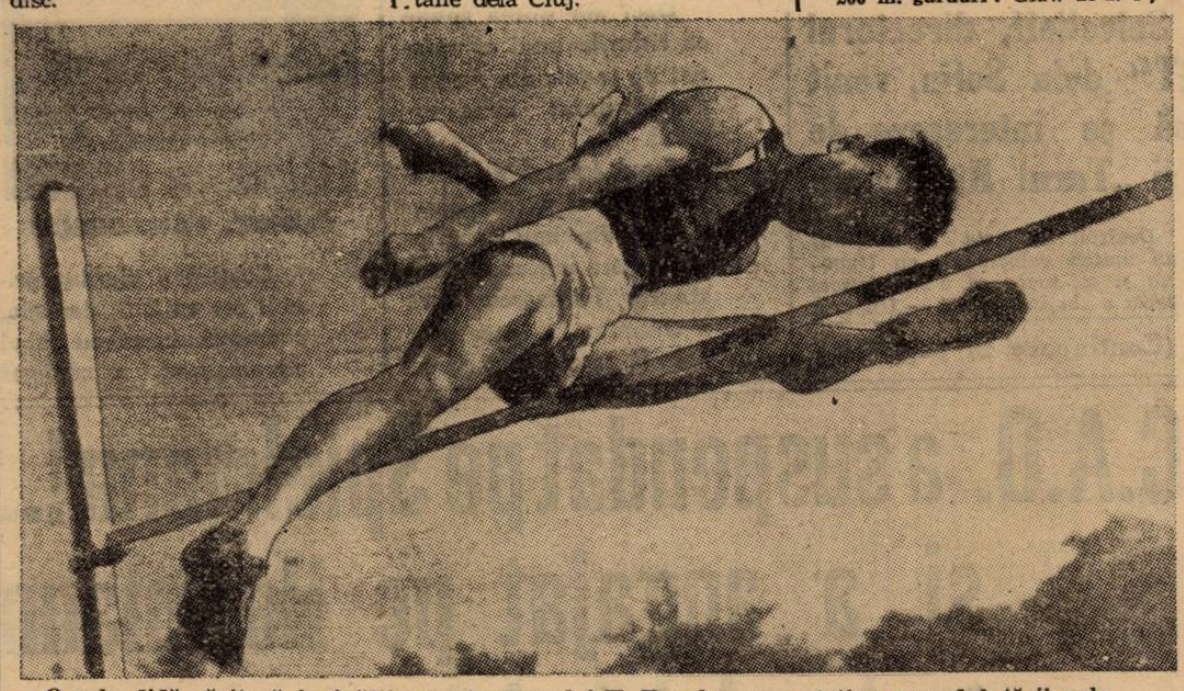

O splendidă săritură în înălţime a japonezului H. Tanaka, care deţine recordul ţării sale cu 2 m. 01.

Pentru 26 şi 27 August..

La Predeal continuă pregătirile

Deşi până la concursurile naţionale al Clubului Sportiv Predeal ne mai despart două săptămâni, pregătirile se duc cu toată febrilitatea.

D. colonel Grigoriu primarul oraşului Predeal şi conducătorul clubului, a întocmit un vast plan de activitate pregătitoare în vederea concursurilor.

Pista stadionului proprietatea Batalionului IV V. M. suferă actualmente radicale modificări.

O echipă de soldaţi lucrează zilnic la aranjamentul pistei, astfel că în ziua concursului să fie perfect pusă la punct.

Şi anul acesta, ca şi în cei-lalţi ani, organizatorii ţin să dea întâlnirei dela 26 şi 27 August acelaş fast, care a transformat concursul într'o adevărată tradiţie în mişcarea atletică românească.

Dacă interesul organizatorilor este la maximum, nu mai puţin interes manifestă şi cluburile participante.

Ultimele întâlniri cu caracter naţional nu sunt decât o verificare a posibilităţilor de afirmare la acest grandios concurs atletic.

DE PE PISTĂ

La 3 Septembrie, Ungaria va susţine la Belgrad un match atletic cu Iugoslavia.

Cu această ocazie maghiarii vor deplasa o echipă B, formată în majoritate din juniori.

*

Iată cele mai bune performanţe germane stabilite până în prezent:

100 m.: Neckermann 10 s. 3.;
200 m.: Schenring 21 s. 2;
400 m.: Harbig 46 s. 7;
800 m.: Harbig 1 m. 46 s. 6;
1.000 m.: Jacob 2 m. 25 s. 0;
1.500 m.: Mehlhose 3 m. 52 s. 4;
5.000 m: Eberlein 14 m. 27 s. 2;
10.000 m.: Syring 30 m. 57 s. 4;
110 m. garduri: Glaw 14 s. 6;
200 m. garduri: Glaw 24 s. 1;
400 m. garduri: Hölling 51 s. 6;
înălţime: Weinkötz 1 m. 98;
lungime: Long 7 m. 49;
prăjină: Hanuzwickl 4 m. 09;
triplu salt: Ziebe 15 m. 05;
disc: Wotapek 51 m. 53;
greutate: Woellke 16 m. 45;
suliţă: Büsse 70 m. 15;
ciocan: Blask 58 m. 66.

*

La 2 şi 3 Septembrie, pe stadionul Olympic din Berlin se va disputa matchul atletic Germania-Suedia.

Ziarele de specialitate din Germania consideră întâlnirea dela 2 şi 3 Septembrie ca matchul anului.

Noi credem că atributul e exagerat. Un match al anului ar putea fi numit Germanie-Finlanda, dat fiindcă în ultimul timp s'a dovedit îndeajuns că supremaţia atletismului european se împarte aproape în mod egal între atleţii celui de al III-lea Reich şi cei ai „Ţărei celor 1000 de lacuri".

*

In pagina întâia cititorii noştri găsesc o fotografie a aruncătorului finlandez Veirilă.

Găsim interesant să publicăm cele mai bune 16 aruncări de ciocan din lume:

1. Veirilă (Fin.) 58 m. 67; 2. Storck (Germ.) 58 m. 20; 3. Blask (G.) 58 m. 05; 4. Hein (Germania) 55 m. 57; 5. Hontzager (Olanda) 55 m. 71; 6. Mc Langhry (St. U.) 55 m. 19; 7. Beyer (Germania) 54 m. 95; 8. Bennet (St. U.) 54 m. 53; 9. Lutz (Germania) 54 m. 29; 10. Seb. Mayr (Germenia) 53 m. 40; 11. Cruikshank (St. U.) 53 m. 05; 12. Greulich (Germania) 52 m. 89; 13. Kordas (Polonia) 52 m. 19; 16. Folwartsuy (St. U.).

SPECTACOLE

Teatre

TEATRUL VESEL (Grădina Marconi): Ţi-a făcut cu ochiul.
GRĂDINA IZBÂNDA (Calea Văcăreşti): Izbânda 1939.
GRĂDINA TEATRUL NOU: Văcăreşti Movietone.
COMEDIA: Tinereţe
TEATRUL COLOS: O noapte pe Riviera
TEATRUL COMIC (Grădina Volta-Buzeşti): Ai cui sunt pantalonii?
TEATRUL NATALIŢA PAVELESCU (lângă Hala Traian): „Luna de miere"

Stranduri

LIDO: Bazin cu valuri. Zilnic five-o'clock tea
STRANDUL BRAGADIRU: Aer, apă, soare, poziţie splendidă
STRANDUL KISELEFF: Trei bazine, zilnic apă proaspătă
STRANDUL OBOR: Strandul sportivilor.
STRANDUL FLOREASCA: Cel mai vast strand.

Cinematografe

CAPITOL: Dreptatea nopţei cu Burgess Merediti şi Margo; Jurnal şi complectare.
SCALA: Inchis în timpul verii.
TRIANON: Sclavii vieţii şi jurnal Paramount.
A. R. P. A.: Zaza.
REGAL: „Parada Vedetelor".
CARLTON: Inchis în timpul verii.
FEMINA: Manej.
BIZANTIN: Ultimul Gangster. Eu si... Cumnată-mea!
ROXY: Regina carnavalului, jurnal şi completare.
SELECT: Familia judecătorului Hardy şi Sărutul doamnei Cheyney.
GRĂDINA CINEMA FORUM, str. C. A. Rosetti 6: Oameni de mâine şi Suzana.
FORUM: Oameni cu aripi şi Luna de miere la Paris.
SAVOY: Drama din Shanghay şi Frivola d-ra Brent.
ELYSEE: Parada tinereţii, jurnal Paramount şi românesc.
OMNIA: Se lasă noaptea şi Pat şi Patachon în Paradis.
NISSA: Un drăcuşor de fată şi Pentru dvs. doamnă.
RIALTO: Amando şi Josette.
BIZANTIN: Tu şi eu şi Romanul unui trişor.
ILEANA: Paris melody 1939 şi Spaima deşertului.
AMERICAN: Viaţa fără griji şi Vârtejul.
AIDA: Eroul dela Marna şi Ultimul gangster.
COTROCENI: Senorita şi Complicaţii sentimentale.
DACIA: Oameni de mâine şi Adio pentru totdeauna.
DIANA: Indrăsneţul şi Nick gentleman detectiv.
EDISON: Nomazii, Paradisul îndrăgostiţilor şi Trupa Titi Mihăilescu.
FRANCLIN: Dama cu camelii şi O familie trăsnită.
FLORIDA: Cauciuc (Spionul Junglei) şi Detectivul doamnei.
GRAND: India în flăcări şi Ulti-
GLORIA: Nevasta mea subreta şi
IZBANDA: Ultimatum şi Detectivul doamnei.
LIA: Necunoscuta din Monte Carlo şi Vacanţa.
LUCIFER: Trader Horn şi Svăpăiata.
MARNA: Necunoscutul din Monte Carlo şi Surâs din Viena.
MARCONI: Manej, Secretul unei femei frumoase şi Jurnal românesc O. N. C.
MILANO: Suflete în ceaţă şi Vraja albă.
MODEL: Adevărul îndrăcit şi Cine a ucis pe Gail Gaston?
NERO: Brigada morţii şi Stăpânul junglei, seria II-a.
ODEON: Zorro (operă completă).
PACHE: Răzbunarea zeului Siwa şi Nebuniile tinereţii.
PAX: Katia, Ultima misiune a maculul roşu şi Trupă de reviste.
PARIS: Cavalcada destinului, O femeie fără importanţă şi trupa de reviste Titi Mihăilescu.
RAHOVA: Femeia care primeşte palme şi Vârtejul.
REX: Nopţi în Alger şi Panică în univers.
SPLENDID: Alama şi De-aşi fi rege.
ŞIC: Amanta şi Mister Zero.
TOMIS: Femei bănuite şi Menaj parizian.
TRIUMF închis pentru renovare.
UNIC: Vacanţa şi Primejdie.
VOLTA BUZEŞTI: Victoria regina Angliei şi Grandoare.
VENUS: Cadrilul şi O familie trăznită.
VOLGA: Surâs din Viena şi Gunga Din.

Football Football Football Football Football Football Football

Seria intermediară rămâne

In caz de defecţiuni în divizia B,

se formează două grupe de câte 16 echipe: prima, cu aceleaşi drepturi ca actuala grupă intermediară, iar secunda, formată numai din grupări corporative

După comitetul federal, întrunit la începutul acestei săptămâni, în care situaţia footballului românesc a fost lămurită, spiritele trebuiau să se liniştească oarecum, cu toată starea de provizorat a campionatului viitor. Lucrurile sunt departe de a fi aşa, din cauza unor nemulţumiţi cari încearcă să creeze o stare de alarmă permanentă, în care să nu se poate realiza nimic. Nemulţumiţii încearcă prin acest procedeu să saboteze dela început încercarea de selecţionare pe care federaţia de football încearcă să o realizeze în divizia B.

CATE GRUPARI VOR RASPUNDE LA APELUL F.R.F.A?

După ce seriile diviziei B au fost întocmite, federaţia a cerut grupărilor să anunţe într'un termen anumit, dacă înţeleg să participe în campionat în grupele în care au fost repartizate.

Deşi orice anticipare ar fi prematură, căci cei vizaţi nici nu ştiau nimic despre invitaţia F.R.F.A., s'a şi răspândit svonul că în divizia naţională B se vor produce defecţiuni mari.

Este just că grupările au trecut un an greu, cu deficite materiale mari. Nici până acum însă nu se îmbogăţise nimeni în divizia B, dar totuşi niciodată până acum nu s'au produs defecţiuni. Aşa încât, este de aşteptat ca şi anul acesta lucrurile să meargă normal.

Grupările cari în anii trecuţi au făcut sacrificii cu toate că aveau şanse de promovare mici, le vor accepta anul acesta cu atât mai bucuros, cu cât au posibilităţi de promovare mult mai mari decât până acum.

GRUPA INTERMEDIARA E SORTITA UNUI SUCCES FRUMOS

Ziarul nostru, care a susţinut creerea grupei intermediare în divizia B, ar putea fi bănuit de subiectivism în această chestiune. Sperăm totuşi că cititorii noştri, în urma manierii cu totul obiective în care ne vom strădui să analizăm chestiunea, se vor convinge că nu urmărim decât interesul general.

Divizia naţională B, în forma de până acum era complect deficitară. Grupele, alcătuite din echipe prea distanţate ca valoare, nu atrăgeau: lupta nu era de loc strânsă cu mari excepţii — şi învingătorii erau cunoscuţi anticipat. Pe de altă parte, publicul din oraşele de provincie, era sătul să tot vadă în fiecare an aceleaşi şi aceleaşi echipe pe cari le cunoştea în amănunt.

In grupa intermediară, fiind adunate cele mai bune cluburi ale diviziei B din ţară, lupta devine într'adevăr pasionantă, mai ales cu şansele de promovare pe cari le are această grupă. Se presupune deci să spectatorii vor veni în număr sporit să îşi încurajeze echipele, contribuind astfel prin preţul biletelor de intrare la redresarea materială a cluburilor lor.

Prin crearea grupei intermediare, se produce însă şi alt fapt foarte important: seriile 2, 3 şi 4 sunt mai echilibrate prin plecarea echipelor tari şi probabil că şi lupta dintre ele devine mai pasionantă, mai atractivă.

SEPARAŢII INTRE CORPORATIVI ŞI RESTUL GRUPARILOR

Am discutat cu mulţi oficiali eventualitatea unor defecţiuni serioase în divizia naţională B precum şi atitudinea ce va lua F. R. F. A. într'o asemenea situaţie şi răspunsul a fost cât se poate de interesant şi oarecum stereotip.

In cazul când multe grupări din divizia B nu participă în campionat aşa cum a fost el modificat de comitetul federal, această divizie va fi din nou transformată: va fi împărţită numai în două serii de câte 16 echipe.

Lucrul interesant vine însă abia acum: prima grupă, va fi formată numai din cluburi toate drepturile grupei intermediare recent înfiinţată.

Seria doua va cuprinde numai grupări corporative, va fi complect independentă ca regim financiar, plătind F.R. F. A. un pauşal proporţional cu numărul membrilor şi nu va avea drept la nici un loc în divizia superioară.

PRIMUL PAS CATRE UN CAMPIONAT CORPORATIV SEPARAT

In cazul când acest proect va fi realizat, reprezintă primul pas pe drumul realizării unui campionat corporativ, distinct de campionatul naţional propriu zis.

D. general Gabriel Marinescu, preşedintele F.R.F.A. realizează astfel un punct important din interwiev-ul program, **scăpând cluburile de deficitele continue cauzate de deplasările în centrele corporativelor şi de concurenţa pe care acestea le-a făcut-o în absolut toate domeniile.**

IN FAPT, GRUPA INTERMEDIARA RAMAN

Cerceteând atent modificarea ce se preconizează în cazul când se produc defecţiuni în divizia naţională B, se poate vedea uşor că singura transformare este reparaţia corporativelor. Pentru că de fapt, grupa intermediară rămân cu aceleaşi drepturir pe care le are şi acum, cu singura deosebire că în loc să fie alcătuită din 10 echipe, conţine 16.

C. A. O. a suspendat pe Spielmann

(Urmare din pagina I-a)

C. A. O. IŞI INTAREŞTE ECHIPA

Matchul de Duminica trecută, pe care C. A. O. l-a pierdut în faţa echipei C. F. R., a determinat pe conducătorii orădeni să-şi întărească echipa. S'a văzut că fără Iuhasz şi Spielmann nu se poate ca echipa să joace un rol important în secunda divizie naţională.

In locul lui Iuhasz, C. A. O. a angajat pe Hoffmann, fostul mijlocaş centru al Chinezului. Se duc deasemenea tratative pentru angajarea lui Cucula, care va juca inter dreapta.

De altfel, din vechea linie de atac nu vor fi păstraţi decât Halati şi juniorul Pop Alexandru.

UN MATCH C. A. O. — RIPENSIA

Pentru Duminică se duc tratative cu Ripensia ca să dispute la Oradea un match cu C. A. O.

Timişorenii au anunţat că dacă vor accepta condiţiile vor veni la Oradea cu echipa pe care o vor alinia în viitorul campionat.

CRIŞANA A ANGAJAT UN NOU ANTRENOR

După aparenţele recente se poate spune că lucrurile merg cât se poate de bine în tabăra Crişanei.

Un exemplu: echipa a apărut cu echipament complet nou şi conducătorii sunt foarte optimişti în privinţa comportării echipei în noul campionat.

Pentru aceasta au angajat un antrenor nou: pe GRELBGN, dela Chinezul şi au reînoit contractele lui Nagy, care va juca înaintaş centru, şi lui Lupuţiu, care trebuia să plece la F. C. Carpaţi.

ŞI STARUINŢA SE INTAREŞTE

A treia echipă a Oradiei, Stăruinţa, se întăreşte şi ea. Clubul va promova în locul lui Bonaţiu şi Gozner, cari au plecat la Mociorniţa, doi juniori ...de sensaţie — se afirmă în cercurile apropiate clubului muncitoresc. Echipa, care a început antrenamentele la 15 Iulie, este în formă bună. Dovadă: a învins pe Calping cu 6:1 (3:1).

CUM PRIVESC GRUPARILE ORADENE NOUA FORMULA

Hotărîrile comitetului federal au fost aşteptate cu cea mai vie emoţie.

Iată acum bilanţul sentimental al reacţiunilor orădene.

C. A. O. este nemulţumit de seria intermediară pentrucă ar fi vrut să joace în aceeaşi serie cu Crişana.

Motivul: numai o concurenţă directă C. A. O.-Crişana mai poate salva footballul orădean.

Celelalte două grupări, Crişana şi Stăruinţa sunt mulţumite. In special, Crişana, care —după cum am spus— crede că va câştiga campionatul seriei respective.

F.I.F.A. ne cere să facem propuneri de arbitri

Federaţia de football a primit eri o scrisoare din partea federaţiei internaţionale prin care aceasta din urmă ne cere să-i înaintăm până la 31 August o listă de arbitrii români pe care îi propunem ca arbitri internaţionali.

Secretarul general va trimite cererea comisiei centrale a arbitrilor care urmează să facă propunerile.

Este probabil însă că va fi respectată lista de anul trecut în care va fi introdus şi d. dr. Gabriel Russu (Cluj), recent avansat la gradul de arbitru federal.

Sărmanul Eddie!... Şi-a pierdut amintirile de aur

Eddie Hapgood, popularul căpitan al naţionalei Angliei, a constatat zilele trecute, cu surprindere, că în lipsa lui — a fost la cinema — i s'au furat de acasă 30 de medalii de aur, printre cari 3 medalii de cupă (Cupa Angliei) şi 5 medalii de campionat.

Hapgood a adresat un mesagiu „lacrimogen", pungaşului, cerând să-i restitue aceste medalii, promiţându-i o bună recompensă.

Deocamdată însă fără succes, căci „pungaşul" de pungaş se pare că n'are încredere şi nu vrea să se prezinte, cu medaliile lui Hapgood.

Rapid, Juventus şi Venus s'au antrenat ieri

Senzaţia zilei: apariţia lui Iuhasz la Venus

Eri s'au antrenat în capitală trei divizionare A: Rapid, Juventus şi Venus.

Ca pentru început de sezon, s'a lucrat foarte puţin şi s'a insistat în special asupra condiţiei fizice.

IN PREZENŢA D-LUI A. FULGA

Feroviarii s'au antrenat la Giuleşti şi sunt singurii cari au făcut antrenament cu balonul.

Bine înţeles, după ce Auer i-a „frecat" serios la exerciţii fizice.

La antrenament a asistat şi preşedintele clubului care a fost extrem de mulţumit de forma şi buna dispoziţie a echipei d-sale. Are şi motive să fie: dacă Rapid se menţine în aceeaşi poftă de joc, cu greu va putea fi învins în campionat.

LA JUVENTUS: SONNY APARE

A făcut senzaţie deosebită apariţia lui Sonny Niculescu, centrul atacant fost la Unirea Tricolor, care a lepădat câteva kilograme bune şi pare dispus să muncească atâta încât să redevină atacantul periculos

Sa' făcut numai condiţie fizică şi antrenorul Dobo a lucrat serios cu fiecare jucător.

IN SFARSIT LA VENUS: JUHASZ

După şieştania de Miercuri, Venus a eşit eri pe teren pentru primul antrenament. Au participat toţi jucătorii şi senzaţia antrenamentului a constituit-o Juhasz în... tricou negru.

S'a făcut exclusiv condiţie fizică: un tur al arenei, sprinturi, exerciţii fizice şi sărituri la coardă.

Antrenamentul a decurs în

Football Football Football Football Football Football Football

Anchetele noastre

Grupările corporative reprezintă într'adevăr o primejdie..?

Corporativele se apără...

şi răspunde întâi gruparea Adesgo

Aproape toată lumea este contra grupărilor corporative. Pentru motive foarte puţin lămurite. Evident, concurenţa grupărilor corporative poate fi foarte primejdioasă. Cu toate că realitatea nu e atât de alarmantă deoarece veleităţile grupărilor corporative nu sunt atât de mari.

Dar pentru ce nu ar fi permisă această concurenţă? Pentrucă ea ar ascunde scopuri de reclamă s'a spus.

Iată! Pentru a lămuri odată această problemă, care a devenit pasionantă, am intreprins o anchetă în lumea cluburilor corporative.

Cea mai elementară justiţie pretinde ascultarea ambelor părţi.

Aşa dar, grupările corporative au cuvântul.

Şi pentru a porni în ordine ascendentă am început această anchetă cu gruparea Adesgo din Bucureşti.

(In treacăt fie spus, gruparea aceasta a fost dată ca exemplu de reclamă în toate argumentările adversarilor grupărilor corporative).

O ECHIPA FORMATA NUMAI DIN FUNCŢIONARI

Am stat de vorbă cu d. Rudolf Müller, preşedintele clubului şi directorul instituţiei, care este în spatele grupării.

„Echipa noastră este formată numai din personalul fabricei".

„Cu toate acestea, ştiţi că toată lumea consideră gruparea Adesgo ca o abilă metodă de reclamă".

„Ştiu — răspunde d-sa — dar ce reclamă se poate face la categoriile inferioare unde vin foarte puţini spectatori şi pe lângă aceasta — nu sunt nici oameni, cari pot cumpăra ciorapi Adesgo".

Scopul nostru este acela de a atrage pe lucrători la sport. Ii scoatem astfel din cârciumi şi cafenele. Avem lucrători buni şi sănătoşi astfel. Câştigă şi intreprinderea şi lucrătorii".

O GRUPARE CU FONDURI... MICI

„Mai ştiu — continuă d. Müller — că suntem acuzaţi că risipim fonduri enorme pentru echipele de football.

Eronat. Eu sunt directorul intreprinderii şi ştiu cât se acordă ca subvenţie echipei de football. Ei bine, societatea acordă echipei de football suma de 3000 lei lunar.

Clubul are însă 120 de membri, cari plătesc o cotizaţie de 40 lei iar membrii din comitet şi jucătorii plătesc 100 de lei pe lună".

„NU MAI VREM SA PROMOVAM..."

„Aş mai vrea să spun încă un lucru despre concurenţa şi intenţiile noastre de reclamă.

Iată. Noi suntem în categoria onoare şi... ne-am atins scopul. Nu vrem să promovăm în divizia B ci numai să ne menţinem aici.

Jucătorii noştri sunt lucrători şi n'ar putea să se deplaseze în localităţi îndepărtate.

Şi pe urmă ce este mai puţin moral? Să pui pe lucrători să joace football sau să plăteşti oameni şi mai ales tineri, să joace numai football? Eu cred că pe acest plan trebue pusă problema: ce este mai avantajos, mai moral şi deci mai recomandabil, profesionismul sau corporatismul?

Şi nu văd cum ar putea cineva să accepte profesionismul".

. . . . . .

Iată un punct de vedere foarte interesant.

Angajată pe acest plan discuţia poate fi într'adevăr interesantă.

Noi vom continua ancheta şi vom încerca să tragem concluziile corespunzătoare cu realitatea.

— A. Z. —

F. R. F. A. va acorda lui Bartunek un ajutor pentru a se putea înapoia în patrie

Cazul jucătorului ceh Bartunek, lăsat pe drumuri muritor de foame de gruparea ploeşteană Tricolor C. F. P. V. este cunoscut sportivilor români.

Federaţia de foot-ball, pentru a curma suferinţele bietului om, i-a acordat — în contul clubului vinovat — un ajutor suficient pentru a părăsi ţara şi a se înapoia în patrie.

Tricolor C. F. P. V. va fi invitat să achite imediat întreaga sumă ce-i datoreză jucătorului, sub sancţiunea suspendării. De altfel se pare că F. R. F. A. va lua şi altfel de sancţiuni împotriva clubului ploeştean.

Beogradsky face noui dificultăţi în calea turneului dela 20, 21 şi 22 August

Se va organiza un turneu indigen?

Se ştie că Venus tratează pentru 20, 21 şi 22 August un turneu în capitală cu echipa iugoslavă Beogradsky.

Tratativele durează de foarte mult timp şi se credea că în sfârşit se vor încheia eri.

Din păcate au intervenit noui dificultăţi: Beogradsky are pretenţii mult mai mari decât pot oferi organizatorii.

Se speră că până la urmă se va ajunge la o înţelegere. Rezultatul va fi cunoscut în maximum 2—3 zile şi în cazul când iugoslavii nu-şi vor reduce pretenţiile, se va orga-

SPARTA a învins LETONIA cu 3—0 (3—0)

Riga, 10. — Luni seară s'a disputat în localitate matchul internaţional de football dintre campioana Boemiei Moraviei, Sparta, şi echipa naţională a Letoniei.

Pe o vreme foarte puţin favorabilă, oaspeţii demonstrând un joc de mare clasă, au obţinut o categorică victorie de 3:0 (3:0).

Scorul a fost deschis în minutul 8 de Ludl, în urma unei frumoase combinaţii între Riha şi Nejedly.

In minutul 13 Senecky printr'un shot volley a ridicat scorul la 2:0, ca în minutul 31 Rado să stabilească rezultatul final.

După pauză, Sparta s'a mulţumit să facă joc de demonstraţie, astfel că rezultatul n'a mai fost modificat.

Palmaresul primei ediţii din Cupa „Mihail Loghin"

A doua ediţie a cupei „Mihail Loghin" a stârnit în rândurile echipelor participante o agitaţie lesne de explicat..

Cei opt participanţi au veleităţi aproape egale la cucerirea acestui important trofeu.

Dealtfel, întreaga lume a clubului mici se interesează de acest turneu, care deschide în mod semioficial sezonul.

Ca şi anul trect, această cupă se va bucura de un mare succes de public.

Intâlnirile sunt aproape toate echilibrate cu singura excepţie a matchului Socec-Lupeasca.

Dăm mai jos palmaresul primei ediţii a cupei, aceasta ca simplă curiozitate :

ZIUA I

Olypia-Carmen 5-4.
ACSA-Socec 3-1.
Adesgo-Ind. Iutei 3-2.
Mon. Of.-Dâmboviţa 2-0.

După cum se vede cel mai uşor s'a calificat Mon. Oficial, câştigătorul cupei.

Semifinalele au dat următoarele rezultate ::

Olympia-Adesgo 5-2.
Mon. Oficial-ACSA 5-2.

Cupa a fost câştigată de tipografii, cari au dispus după o luptă înverşunată de Olypyia cu 2-1. La pauză conduceau încă învinşii cu 1-0.

Locul trei a fost ocupat de ACSA care a învins pe Adesgo cu 3-2.

Se vede din cele de mai sus că această competiţie a fost disputată cu multă ardoare. Surpriza competiţiei a produs-o Carmen care a reuşit turul de faţă să ţină în şah pe fosta divizionară C, Olympia.

Anul acesta din cele 8 echipe participante, cinci fac parte din prima categorie şi trei din categoria II-a.

Dispoziţiuni pentru divizia naţională B

Se invită grupările din divizia naţională B să confirme participarea până în seara zilei de 20 August 1939 la Campionatul anului 1939/940 după formula publicată în prezentul Rombol şi să-şi aranjeze situaţiunea materială atât faţă de federaţie cât şi faţă de grupările afiliate.

Grupările cari nu vor confirma participarea şi cari nu-şi vor ridica până la data de 20 August 1939 suspendarea prin lichidarea tuturor obligaţiunilor, vor fi înlocuite de Biuroul Federal în şedinţa

Convocări

● O NOUA CUPA SISTEM „FULGER". Duminică 13 August 1939 pe terenul „Saturn" tr. 6, 19 maşina 44 la staţia Caraiman) se dispută o competiţie pentru o cupă donată de „Pleşoianu".

● C. S. „PLEŞOIANU" convoacă pentru Vineri 11 August ora 11, la antrenament următori jucători: Const. Iancu, George Negulescu, Mişu Baltă, Ionel Băltăreţu, Ceacu, Dumitrescu, Câmpeanu, Popescu, Bubi Görbe.

Echipa probabilă pentru matchurile de cupă va fi: Const. Iancu, George Negulescu, Mişu Barta Câmpeanu, Ceacu, Dumitrescu Băltăreţu Ionel.

● SOCEC-LAFAYETTE, convoacă pentru Vineri 11 August ora 3 jum. pe terenul „Turda" următorii jucători:

Paraschivescu, Agyaşi, Alexandrescu, Sitaru, Antonescu, Dobeş, Hary, Lepădatu, György, Crăciunescu, Grecu, Stănescu, Barbu, Ionescu, Dinescu, Panai-

Două noui înscrieri în Cupa României

Eri, comisia cupei României a mai primit eri două înscrieri:

Universul şi
C. A. Cluj.

Totalul înscrierilor a ajuns astfel la 60 grupări.

Campionatul Angliei va fi amânat?

Campionatul Angliei care începe în ultima Duminică a lunii August se pare că anul acesta va suferi o amânare.

Cauza?

Mulţi jucători îşi fac stagiul militar!

F. A. a cerut ministerului Armatei să aprobe un concediu jucătorilor de football, dar această cerere a fost refuzată.

Acum cluburile de football au adresat un memoriu forului de specialitate, cerând amânarea campionatului.

Se pare că acest memoriu va găsi ascultare la F. A. şi campionatul englez va fi inaugurat la sfârşitul lunii Septem-

Shooturi şi bare

Echipa Ungariei, în vederea matchului cu Polonia din 27 August, va susţine ultimul match de antrenament la 19 August, ...în nocturnă (!), în compania echipei vieneze Rapid.

*

Footballul german îşi va inaugura noul sezon la 27 August, luptând în acelaş timp pe 6 fronturi : prima echipă joacă cu Suedia la Stockholm, echipa B cu Slovacia la Bratislava, iar selecţionata Vienei cu aceea a Belgradului, în capitala iugoslavă.

*

Toldi **a demisionat dela Ferencvaros. Motivul demisiei este de ordin financiar. Vajnicul inter este nemulţumit de faptul, că în zece ani de zile, de când joacă la Ferencvaros nu i-s'a mărit salariul niciodată.**

*

In cupa Franţei s'au înscris până în prezent 759 de grupări. Este o cifră impresionantă desigur, dar dacă ne gândim că în Germania, în cupa Tschamner participă mii de echipe, numărul acesta nu este impresionant.

Football Football Football Football Football Football Football

Invingând Oradea

Bucureşti e campion virtual al taberii dela Braşov

Bucureşti Ā-Oradea 2-1 (1-0)

BRAŞOV, 10. (dela corespondentul nostru). — *Etapa a patra a campionatelor inter-districtuale, disputate astăzi în localitate a dat rezultate strânse şi chiar o surpriză. Timpul favorabil însă călduros nu a împiedicat cu nimic disputa jocurilor.*

S'au înregistrat următoarele rezultate :

Bucureşti A—Oradea
2—1 (1—0)
Bucureşti B—Brăila
3—2 (2—0)
Ploeşti—Arad
1—0 (0—0)!!
Cluj—Sibiu
2—1 (1—0)

Şi-acum câteva cuvinte despre jocuri. In general matchurile s'au soldat cu victoriile favoriţilor singura excepţie fiind eşecul Aradului în favoarea Ploeştiului.

BUCUREŞTI A-ORADEA 2—1 (1—0)

Matchul dintre Bucuerşti 'A şi Oradea, care a constituit derbyul campionatului şi terminat cu victoria bucureşte-

IONESCU

nilor a fost cel mai frumos match al zilei. A fost o luptă strânsă şi până la fluerul final nu se ştia încă cine va termina victorios. Bucureştii, cu echipa care a prezentat-o a câştigat instalându-se autoritar în fruntea clasamentului. Punctele au fost înscrise de Baneş şi Mihăescu pentru selecţionata Capitalei iar Torjoc pentru orădeni. Cel mai bun compartiment al învingătorilor fiind apărarea imediată, în care a excelat Stănescu Valentin urmat în ordine de Ionescu Mihail, Baneş şi Ungureanu. Martin şi Torjoc s'au evidenţiat dela învinşi. Nervozitatea Orădenilor cât şi auto-încrederea le-a fost fatală şi-au pierdut uşor un match pe care tot aşa de uşor îl puteau câştiga.

A arbitrat d. Lungu, Braşov

BUCUREŞTI B-BRAILA 3—2 (2—0)

Selecţionata secundă a Capitalei a reuşit să învingă pe cea a Brăilei la limită : 3—2 la pauză având un avantaj de 2 goaluri diferenţă. Punctele au fost înscrise în ordine de Tudor Octavian şi Mircea Popescu. In repriza doua Filotti micşorează handicapul la 2-1 însă pentru puţin timp deoarece Tudor Octavian mai înscrie un goal pentru echipa sa. Către efârşitul partidei acelaş Filotti stabileşte scorul final de 3—2.

Comportarea slabă a bucureştenilor se datoreşte în mare parte lipsurilor din echipă, rezervele neddnd satisfacţie. Fiecare echipă a beneficiat de câte o repriză şi cel mai speculant a câştigat.

S'au remarcat : Popescu Mircea, Budan şi Tudor Octavian dela Bucureşti iar Netta şi Filotti dela brăileni.

A condus d. Lungu, Braşov.

PLOEŞTI-ARAD 1—0 (0—0)

Surpriza zilei a fost desigur victoria Ploeştiului învingând marea favorită, Arad. A fost un match îndârjit şi disputat la maximum în care republicanii cu mai mare şansă au câştigat prin goalul înscris de Panait.

Dela început, Aradul s'a arătat surprins şi mai pe urmă chiar intimidat de alura vijelioasă a jucătorilor din Ploeşti. Invingătorii au avut cei mai buni oameni în : Savu, Dumitrescu şi Păunescu, iar învinşii pe Siclovan şi Slăvei.

A arbitrat d. Mircea Cruţescu. Bucureşti.

CLUJ-SIBIU 2—1 (1—0)

Au înscris Pop şi Chiendi pentru clujeni iar pentru Sibiu Fritz. Victoria este meritată de juniorii Clujului însă aceasta nu-i poate scuza de slaba comportare în acest match. Sibiul a avut ghinion altfel putea foarte bine să învingă tinerile speranţe ale „Mănăşturenilor". Coman a fost cel mai bun după teren iar Pop şi Boroş s'au comportat deasemenea admirabil.

Avrigeanu, Constantinescu şi Miron s'au evidenţiat dela învinşi.

Partida a fost condusă de d. Mircea Cruţescu, Bucureşti.

Etapa V-a care se dispută

BUDAN (Venus)

astăzi are următorul program :

Cluj—Oradea
Bucureşti A—Ploeşti
Sibiu—Arad
Brăila—Iaşi
Repaus : Bucureşti B.

După etapa disputată astăzi clasamentul are următoarea înfăţişare :

Bucureşti A	4	4	0	0	10:3	8
Cluj	3	2	1	0	6:1	5
Oradea	4	2	1	1	8:3	5
Bucureşti B	4	2	1	1	5:4	5
Ploeşti	3	1	1	1	4:7	3
Arad	4	1	1	2	11:3	3
Iaşi	3	1	0	2	3:13	2
Brăila	3	0	1	2	6:10	1
Sibiu	4	0	0	4	3:12	1

Federaţia a propus ca arbitri in litigiul cu noi pentru Cupa Balcanică, pe d-nii Pelikan, Mauro sau Bauwens

Sportivii cunosc în amănunt litigiul nostru cu Bulgaria, privitor la Cupa Balcanică : vecinii noştri de la Sud ţin cu orice chip să le dăm cupa lor sau să continuăm să jucăm mai departe în competiţie.

Litigiul a ajuns în faţa federaţiei internaţionale care ne-a cerut atât nouă cât şi Bulgarilor să cădem de acord asupra unui arbitru.

Noi am propus pe d. Mauro (Italia).

Eri a sosit la F. R. F. A. o scrisoare din partea federaţiei bulgare prin care anunţă că a propus ca arbitri pe d-nii Pelikau, Mauro sau Bauwens.

Dintre aceştia va fi acceptat probabil d. Mauro, care a fost propus şi de noi.

Statele Americii de Sud vor boicota campionatul mondial de football din 1942, dacă acesta va fi organizat de Germania

Federaţiile de football ale Americii de Sud au hotărît, la congresul ţinut la Buenos Aires, să boicoteze viitorul campionat mondial, dacă acesta va fi organizat de Germania.

Pentru a sublinia şi mai mult această hotărîre, forurile de specialitate au decis să nu mai trimită în turneu nici combinata Argentina—Uruguay, care avea perfectat un mare număr de matchuri în Europa.

Aceste hotărâri de mare importanţă au fost aduse şi la cunoştinţa d-lui Jules Rimet, preşedintele F.I.F.A.

„Delimitarea categorică între profesionalism şi amatorism"*)

Acum douăzeci şi cinci de ani Statutele Federaţiei Societăţilor de Sport din România — instituţie decretată, „una şi aceiaşi" cu U.F.S.R.-ul sub a cărui obladuire stau azi toate federaţiile de diferite sporturi dela noi — începea prevederelor lor cu o „Dispoziţiune fundamentală" care suna astfel:

„NIMENI NU POATE FI ADMIS CA MEMBRU AL UNEI SOCIETAŢI AFILIATE DACA NU ESTE AMATOR.

„ESTE AMATOR oricare persoană care nu a luat parte niciodată în public la o cursă, la un concurs sau la o reuniune deschisă tuturor, care nu a concurat pentru premii în bani — sau bani provenind din intrări — sau ca profesionişti şi care nu a fost la nici o epocă a vieţii sale profesor sau monitor salariat de sport sau de exerciţii fizice".

La vremea aceia (1912) instituţia de care am pomenit îngloba toate cele patru societăţi româneşti de sport de atunci, între ele aflându-se şi una de football (Clubul sportiv Olympia) care lucra pe rând cu alte trei asociaţii similare de străini dela noi: Colentina — Atletic Club, United — Football Club din Ploeşti şi Bukarester — Harwester A. C.

Din acest fir de sămânţă de sporturi, la noi, au înfrăţit apoi lanurile de asociaţii sportive cari au crescut an de an şi s'au unduiat, până la viforul războiului cel mare, sub adierea zefirilor amatorismului.

Ce a urmat după viforniţa războiului se ştie. Vântul „autonomiei" sporturilor, stârnit din foalele importate de „amatorii" profesionalismului a răzbit deabinelea zefirii vechiului Regat. Adierea lor se mai iţei din când în când pe terenurile cari aparţineau acum toate footballului — asociaţie — şi atunci, firește, doar când peluzele terenurilor erau pustii de cei obişnuiţi să treacă pela cassa de bilete. De tribune nici nu mai vorbim.

Aşa au mers lucrurile de atunci; aşa merg şi astăzi.

In Februarie 1934 — când Statutele F. S. S. R. au trecut şi ele, împreună cu tot avutul ei, asupra U. F. S. R. — nu lipsea din massa succesorală decât pomenita „Dispoziţiune fundamentală". Nimica toată! — unde se lichidează vreo succesiune fără să se găsească cineva care să vrea să rămână şi cu o „amintire?"

Astfel amatorismul *a trecut în rândurile relicvelor pe rafturile vitrinei din sala de consiliu a F. R. F. A.*

Multe s'au vânturat de atunci pe melagurile sporturilor noastre. Dintre acestea o bună parte au pretins să li se dea şi lor câte o copie a acelei frumoase „amintiri" ca să o aibă, ele, ca pe un talisman — şi în adevăr aşa au şi făcut. Ei! dar vântul autonomiei continua să sufle mai tare ca oricând. Puterea lui creştea odată cu puterile foalelor — până au ajuns să şteargă orice amintire. Printre acestea şi aceia a dorinţei exprimată de Majestatea Sa Regele Carol II, Ctitorul sporturilor noastre, când cu întocmirea Legei asupra Educaţiei fizice şi după care:

„PENTRU SUSŢINEREA SPORTURILOR NEPRODUCTIVE DE FONDURI. VA TREBUI SA SE ADOPTE SISTEMUL OBLIGATIVITAŢII ATAŞAREI LOR PE LANGA CELE CE AU ACESTE FONDURI".

Azi, „cele ce au aceste fonduri", ca să nu calce „înalta dorinţă", fac în-aşa fel că nici ele nu au mai niciodată fonduri.

Şi totuşi...

Dar aci începe a se simţi acel „vânt nou" în cinstea căruia am închinat noi aceste tâlmăciri.

In programul enunţat prin interwiev-ul Preşedintelui cel nou al F. R. F. A.-ului aflăm aşezat la locul lui cel mai de cinste şi constatarea că se impune o delimitare categorică *între profesionolismul şi amatorismul din tărâmul footballului-asociaţie.*

Dezideratul acesta este — o ştim cu toţii — leitmotivul *oricărei discuţiuni în care vine vorba de combaterea utilităţii educative a sporturilor. In declaraţiunile urmărite (legătura cu „plafonul lefurilor" şi cu reglementarea „primelor" rămânând — bine înţeles — pe seama doar a categoriei profesionalilor) acest deziderat apare chiar ca pivot al însăşi programului de reforme anunţat şi este cea mai de seamă făgăduială ce d. ministru general Gabriel Marinescu ne-a făcut.*

In adevăr nu ştim să fie cineva din cei pe cari aceste chestiuni îl interesează, care să nu fi aplaudat din toate inima şi judecata şi hotărîrea sa când a spus:

„Cred că a sosit momentul ca demarcarea între profesionalism şi amatorism să fie bine stabilită, iar aceste două noţiuni să-şi găsească plasamentul pe care îl cer necesităileq football-ului şi morala soprtivă..."

Urmează unele „considerente" şi apoi totul se încheie cu hotărîrea:

„Inţeleg să fiu promotorul acestei ideologii şi să dau sutelor de asociaţiuni un sentiment de securitate permanentă şi de echilibru sănătos". *Noi am adăuga:* „şi de înfăţişare cât mai curat românească"; — şi ne rugăm: să-i ajute Dumnezeu să o facă!

Vorbind astfel d. ministru general Gabriel Marinescu, în calitatea sa de distins „oficial" al sporturilor noastre, s'a substituit printr'o revelaţiune spontană celor ce au conceput pe vremuri propagarea sporturilor ca element complimentar în educaţia desăvârşite a copiilor ţărei; au dat fiinţă acelei Alma Mater ce a fost „Federaţia Societăţilor de sport din România" şi au determinat astfel, printre fazele ce se cunosc, creiarea întregei acţiuni pentru înviorarea tineretului român, ce se simte azi palpitând pe tot cuprinsul ţărei noastre întregită.

Căci, să nu se uite niciodată — iar cei ce au uitat să-şi amintească — vorbele marelui defunct, Regele Ferdinand I cel Loial, rostite ca Preşedinte-fundator al acelei vechi instituţii, la aşezarea pietrei de temelie a acelui „Colegiu de Atleţi" al ei, despre care azi nici nu se mai pomeneşte :

„SPORTURILE TREBUESC SĂ SE DESVOLTE AŞA CUM LE-AU VISAT ŞI LE-AU CREIAT INIŢIATORII, SPRE A CULEGE LAURII UNEI EDUCAŢIUNI SĂNĂTOASE PENTRU O CÂT MAI BUNĂ EVIDENŢIARE A CALITĂŢILOR ROMÂNULUI".

Sub lumina de candelă a acestor slove din Scriptura sporturilor noastre — ascultăm cu cea mai mare bucurie trâmbiţa arhanghelului ce ne făgăduieşte să spulbere — ca altădată zidurile Icrihonului — pârleazul în cuprinsul căruia tânjeşte, deşi mai plin de putere ca oricând, avântul tineretului nostru devenit, în aşteptare, o biată gloată de gălăgioşi spectatori ai isprăvilor footballistice a prea multor echipe de „vedete" ale căror nume o elementară decenţă ne-a impus să le românizăm.

Av. George Costescu

*) Vezi şi articolele precedente în „Universul-Sport" din 10 şi 11 August 1939.

Ujpest a înregistrat un nou succes

Gruparea Ujpest a înregistrat un nou succes.

Dupăce prima echipă a clubului a câştigat campionatul Ungariei şi Cupa Europei Centrale, echipa de juniori a Ujpestului a câştigat campionatul de juniori al Ungariei, învingând în finală pe Sz. AK din Seghedin cu 5:2 (1:0. 2:2).

Dela plecare la sosire...

In formă: Torent, Santuța, Amy Scotland, Pleava, Ulis, Epoca, Barza și Catinca
De urmărit: Elena, Zarzăr, Prinț Worthy și Lut
In regres: Lăutar, Birlic, Florita, Kirasa și Puica

● *SANTUȚA a realizat o victorie deosebit de merituoasă. Nu vom uita că a dispus de Birlic dându-i 20 de metri. Iapa d-rei Ghica este dotată cu pronunțate aptitudini pentru distanță.*

A impresionat sfârșitul ei de cursă. Desigur că este una din cele mai valoroase iepe de trei ani române și'n acelaș timp o serioasă candidată a Derbyului de trap din anul viitor.

● *BIRLIC a decepționat deși avea o bună șansă.*

Pe prima parte a parcursului pensionarul lui Crotenco a avut o frumoasă acțiune. La urmă n'a contat însă. Sunt două ipoteze pentru modesta lui comportare. Sau este lipsit de condiție sau nu duce distanța.

● *ZARZĂR a fugit în progres. Felul cum a fugit în compania premiului Vâlcele denotă că în compania lui trebue urmărit.*

● *ELENA a realizat o cursă de cari, puțini o credeau capabilă. In primul rând era surclasată iar în al doilea rând distanța era lungă pentru aptitudinile ei.*

● *BANDIT II a fugit mai modest decât era de așteptat. Nu este un cal constant.*

● *AMY SCOTLAND a repurtat o victorie care este un bun indiciu pentru posibilitățile acestei excelente alergătoare americane. Dela o cursă la alta a realizat un mare progres. Din partea ei sunt de scomptat noui ameliorări deoarece este încă verde. Când va fi fit, va fi redutabilă în cele mai selecte companii. Are o acțiune și o origină cari îndreptățesc să se scompteze din partea ei o carieră de vedetă.*

● *ULIS a fugit frumos. Mult timp a lăsat impresiunea că va câștiga. Pe linia dreaptă însă când diferența de clasă s'a manifestat, n'a putut face față vigurosului atac dat de Amy Scotland. Oricum ar fi însă, a marcat o valoare bună care îl arată ca un cal util.*

● *EPOCA deși a greșit în două rânduri și-a ameliorat recordul carierei. Pensionara lui Crotenco merge din bine în mai bine. Ca și propria-i soră Pisica, va fi o bună alergătoare.*

● *BARZA în ciuda faptului că suporta un handicap serios, a figurat. Mai ales pe prima parte a cursei, când lăsa impresia că va conta efectiv în lupta finală. Este dotată cu o serie de calități caracteristice calului de valoare.*

● *PAJ AXTELL era surclasat. Nici Corol n'a insistat când a văzut că nu are nici o șansă.*

● *CIULEANDRA plecând bine, a repurtat o victorie facilă care n'a făcut dubiu la nici un moment. Pentru a ne da seama de progresul în care se află, specificăm că și-a corectat recordul carierei cu 4 secunde.*

● *IZVOR T. pare a fi un cal util. Deși a greșit, a parcurs kilometrul în 1.41.*

● *PRINȚ WORTHY pentru reintrare a fugit mulțumitor.*

● *GIOVINEZA II, fără să fie de valoarea lui Gruia, știe să meargă. In ciuda faptului că dădea serioase avantagii, s'a plasat a patra. O performanță care trebue reținută.*

● *BISTRICIOARA s'a lovit de inconvenientul distanței, lungă pentru posibilitățile ei.*

● *LĂUTAR a fost al doilea până la intrarea în ultimul ocol. Aci însă a fost distanțat pentru mers neregulat. Armăsarul din antrenamentul lui Gramm are oarecare viteză dar nu are încă o alură corectă.*

● *ROZINA a marcat un progres de formă. Sura se ameliorează mereu și a devenit utilă.*

● *ROMÂNAȘ a condus cursa până pe ultima sută de metri unde a fost întrecut de Rozina. Fischer a reușit să-l facă corect. Păcat însă că are aptitudini foarte limitate.*

● *LUT dacă nu ar fi greșit, ar fi fost redutabil. N'ar fi fost exclusă chiar victoria lui. A impresionat în deosebi sfârșitul de cursă al pensionarului lui Gaidaev.*

Când va fi pus la punct, va deveni un bun cal de curse.

● *BĂNUȚA pe câteva porțiuni a mers frumos. Se apropie de ziua victoriei.*

● *TARA a reintrat obscur. Se cuvenea să se comporte mai bine. Poate că se resimte depe urma absenței din probele publice.*

● *TIBET este decepționat. A greșit și a fost simplu figurant.*

● *CATINCA era elogios recomandată de performanța de Duminică. Ea a confirmat integral această valoare, câștigând cu manifestă ușurință. Când Ghinea a lăsat-o să meargă, a făcut vid. Chiar dacă avem în vedere că n'a întrecut decât o serie de mediocrități, isbânda ei este concludentă prin stil.*

● *DÂMB a servit o nouă dovadă c ănu este constant. S'a întrecut în galopuri, lucru care i-a adus distanțarea.*

● *ZALUD a arătat valoarea lui obicinuită. Un cal modest, dar regulat.*

● *PUICA este mediocră. Cu toate că a primit avantagii serioase, n'a reușit să fie periculoasă la nici un moment. Zadarnic mai este încercată în curse.*

● *KISMET pentru modesta ei comportare are o scuză valabilă: Indelungata absență din probele publice.*

● *HISPANO s'a reabilitat de eșecul ultim. A avut însă șansa să scape de galop. Trecând în fruntea plutonului n'a fost sâcâit și a reușit să-și valorifice aptitudinile.*

Când va deveni corect, este capabil de victorii mai revelatorii decât aceia de Miercuri.

● *ELIȘOR avea o șansă bună. N'a reușit însă să se plaseze decât al treilea. Pe lângă că nu știe să lupte, este și modest.*

● *EOL în ciuda unei staturi mici, arată valori bune. In companiile lui își va scoate ovăzul.*

● *ALUNIȘ deși dădea avantagii cari au mers până la 100 de metri, s'a plasat al patrulea. O reintrare demnă de menționat, mai ales dacă avem în vedere că și-a corectat recordul carierei.*

● *MAKRELE fără galopul luat pe prima parte a parcursului, ar fi fost foarte periculoasă. Refăcuse o bună parte din handicapul inițial. Când va avea o situație mai comodă, va câștiga.*

● *CILLY HANOVER este din cale afară de capricioasă. Un lung galop luat imediat după plecare a condamnat-o la rolul de figurantă.*

● *FLORITA ca de obiceiu, pe prima parte a parcursului a mers bine. La urmă s'a împleticit însă, terminând neplasată.*

● *CRĂIASA se află în mare progres. Și încă un amănunt demn de a fi reținut. A devenit corectă. Grație acestui lucru a reușit să câștige.*

● *BRENN n'a corespuns. Două lungi galopuri i-au compromis șansa pe care o avea. Pe restul parcursului a avut o frumoasă acțiune. Pare în ascendent de formă.*

● *CINA a fugit bine. Deține o condiție maximă.*

● *URIA a fost câtva timp pe primul plan. N'ar fi exclus să-și găsească cursa.*

● *TAIS deși suporta un handicap serios, s'a plasat a cincea. Este în condiție.*

● *KIRASA reprezintă o mediocritate patentă. Pensionara lui Gaidaev a urmat trena un kilometru și apoi a greșit.*

● *FUROR nu s'a desbărat de năravul mersului neregulat. După o cursă bună, 10 proaste.*

● *SPIC în mâinile lui Ghinea s'a comportat de nerecunoscut. Surul a marcat cea mai bună valoare din carieră.*

● *DOLLY WORTHY se află în accentuat declin. Nu mai știe să termine o cursă. Pare pornită pe tobogan.*

● *PECEORA s'a descurcat greu. Când a scăpat să meargă, era târziu. In orice caz însă n'ar fi reușit să dispună de Spic.*

● *ZGOMOT galopând imediat după plecare, a fost simplu figurant. Nu-i vorbă, nici șansă nu avea.*

● *BRUMA II pe prima parte a parcursului, a mers foarte bine. Este de urmărit.*

● *TORENT a fost prezentat de Crainic în mare formă. Fiul lui Texas a marcat cu această ocaziune cea mai ridicată valoare din carieră. In acest sens este concludent faptul că a dat până la 60 de metri unor trăpași cari își cunosc meseria.*

● *PLEAVA neavând posibilitatea să-și facă cursa favorită în capul plutonului, n'a reușit să arate valoarea de Duminică. Totuș condiția ei trebue reținută.*

● *VOEVODUL ȚIGANILOR pe primul kilometru a mers bine. Apoi a dat vădite semne de oboseală. Probabil din cauza lipsei de antrenament.*

● *SONIA WORTHY avea o bună șansă pe care n'a reușit însă s'o confirme din cauza unui galop luat pe prima parte a parcursului.*

INFORMAȚII

● **IN vederea austriacului de Duminică, care beneficiază de un mare premiu inițial — 336.580 lei — s'au luat măsuri speciale. Se va putea juca și la sucursalele dela Sinaia și Constanța, unde se află mulți hipiști.**

● PARTANȚII pentru reuniunea de Duminică se pot declara până Sâmbătă la ora 12. După această oră în tot cursul zilei de Sâmbătă se poate juca la pariul oraș.

După cum se știe, Duminică reuniunea va avea loc dimineața.

● SOMOGY proprietatea ministerului de Agricultură și Domenii va face monta la herghelia Bonțida.

ANTRENAMENTUL DE IERI

Câteva exerciții de sănătate

In vederea inaugurărei meetingului de galop, antrenamentul continuă. Eri la Băneasa lucrul s'a rezumat la exerciții de sănătate și câteva galopuri pe cari le dăm mai jos.

DELA ROMANES

Pe iarbă *Iortoman* (Ilinca) și *Barius* (Logofătul) au mers în jumătate tren.

Pe nisip au galopat *Mândra* (Ilinca) cu *Sotnic* (Frandeș) și *Nirvana* (Florescu).

Tot pe nisip au lucrat *Șuvoiu* (Florescu), *Fârtat* (Ilinca), *Merișor* (Logofătu) și *Găman* (băiat de grajd).

Vârstnici au luat cautere ușoare pe nisip.

DELA GABENS

Crainic (Mullot), *Badar* (Cucu) și *Bien Aller* (Huțuleag) au fost trimiși pe iarbă.

Pe nisip au lucrat *Blanc* (Cucu) cu *Halmei* (Huțuleag) și *Li* (băiat de grajd).

DELA GABOR ȘI ION GHEORGHE

Szantas (băiat de grajd) a condus pe 900 de metri pe *Argintiu* (Cucu). *Overbrook* (Ionescu) și *Hangiu* (Oprescu).

DELA GABOR

Celine II (băiat de grajd) a mers cu *Gorică* (Ionescu) și *Malnoue* (Cucu) pe nisip

Etelkös (băiat de grajd) a fost trimis cu *Mitsouko III* (Cucu).

Orion (Ionescu) și *Cornița* (Cucu) au lucrat tot pe nisip.

DELA DEMBECK

Pe 800 de metri, *Mărțișoara* (băiat de grajd) a fost însoțită de *Mircioaia* (băiat de grajd).

Arosa (băiat de grajd) și *Frișca* (băiat de grajd) au galopat împreună.

DELA W. GILL

Pe 900 de metri pista de iarbă au fost trimise:

Gavroche (Iosifa) cu *Principesa* (Durena).

Estrella (Iospa) cu *Maffia* (Durnea).

Pe nisip, au lucrat:

Cin'te ține (Durnea) cu *Marcella* (Iosza) și *Alice* (Oprescu).

Aida (J. Gill) cu iapa *Capriole* (Iosza) și *Iarcza* (Durnea).

DELA WILSON

Bilitis (Gill) și *Miami* (Crișan) au făcut un bun galop

Penitence (Crișan), *Agitatote* (Gill) și *Montfaucon* (Krimmer) au galopat împreună.

DELA ZIMMERMAN

Șoimar (Urdăreanu) a fost trimis cu *Suspin* (Oprescu)

Pe 900 de metri, pista de iarbă, *Li Mare* (A. Enescu) a fost mai bun decât *Noroc* (Mullot) și *Băețel* (Guardian).

Luțica (Logofătu) a dominat pe *Zori de zi II* (Guardian).

DELA MAC INTYRE

In jumătate tren au lucrat: *Caiafa* (Tassim) cu *Golanu* (băiat de grajd).

Răzleț (Tassim) cu *Baby II* (băiat de grajd).

Avanti (Tassim) cu *Spătar* (băiat de grajd).

HIPISM

Programul de trap pe Septembrie și Octombrie

Câteva date interesante

Asupra programului de trap din lunile Septembrie și Octombrie suntem în măsură să furnizăm amănuntele cari urmează.

Conform aprobării Ministerului Agriculturii și Domeniilor, s'au programat în aceste luni 17 zile de alergări, la următoarele date:

Septembrie: Sâmbătă 2, Miercuri 6, Sâmbătă 9, Miercuri 13, Sâmbătă 16, Miercuri 20, Sâmbătă 23, Miercuri 27 și Sâmbătă 30.

Octombrie: Miercuri 4, Sâmbătă 7, Miercuri 11, Sâmbătă 14, Miercuri 18, Sâmbătă 21, Miercuri 25 și Sâmbătă 28.

Dat fiind anotimpul în care ne găsim, s'au programat câte 8 alergări de reuniune. rămânând ca — după cum s'a făcut întotdeauna — alergarea care întrunește minimum 16 concurenți să se dispute în două reprize.

S'au programat anume câte 3 alergări de condiție, 1 alergare după record, 1 cursă după performanță și 3 handicapuri.

Scăzând cele 8 probe clasice care, ținând seamă de reprize, ocupă 12 locuri în program, rămân 132 alergări obișnuite, repartizate astfel:

39 curse de condiție, 17 curse după record, 17 curse după performanță și 51 handicapuri. Probele clasice sunt sau curse de condiție, sau grupe, adică tot un fel de curse de condiție în care calificarea se face pe baza vârstei, fără să se aibă în vedere și câștigurile cailor.

Cursele clasice, 4 grupe și 4 curse de condiție sunt deschise astfel: 3 pentru cai români (Elena Benkendorff, Campionatul calului român de trap și Dimitrie Matak, total 260.000 lei), 2 în care caii români primesc avantaje (L. A. Rousseau și Hambletonian, total 85.000 lei) și 3 deschise cailor din orice țară (Maria Franz, C. Mărzescu și Regal, total 128.000 lei).

Cursele de condiție se împart după cum urmează: 15 pentru cai români (203.000 lei); 13 în care caii români primesc avantaje (199.000 lei) și 11 deschise tuturor cailor (201.000 lei).

Pe vârste, sunt programate 14 curse pentru caii de 2 ani, din cari 5 pentru cail maiden; alocație totală, lei 215.000 (9 pentru cai români cu 123.000 lei 3 în care caii români primesc avantaje — 51.000 lei — și 2 deschise tuturor cailor — 42.000 lei). Caii de 3 ani au la dispoziție 8 curse: 3 pentru cai români (39.000 lei). Caii de 3 ani au la dispoziție curse: 3 pentru cai români (39.000 lei), 3 cu avantaje pentru caii români (39.000 lei) și 2 deschise tuturor cailor (30.000 lei). 4 curse sunt rezervate cailor de 3 și 4 ani, dotate cu 69.000 lei, din care 5.000 lei pentru o cursă cu avantaje pentru caii români. Pentru caii de 4 ani sunt 2 curse: 1 pentru caii români (3.000 lei) și una cu avantaje pentru caii români (15.000 lei). Caii de 4 și 5 ani au 2 curse, românii primind avantaje în ambele (33.000 lei). Tot 2 curse au rezervate și caii de 5 ani și mai sus, una pentru caii români (18.000 lei). In fine, o cursă (21.000 lei) este deschisă cailor de orice vârstă, iar 6 sunt din cele în care penalizarea se face atât după câștigul din carieră cât și după cel din anul curent (1 cai români — 13.000 lei — 2 cu avantaje pentru caii români — 28.000 lei — iar 3 deschise tuturor cailor — lei 54.000).

In rezumat, din cele 39 curse de condiție, 15 sunt rezervate numai cailor români (203.000 lei), 13 prevăd avantaje pentru caii români (199 mii lei) iar 11 sunt deschise tuturor cailor 201.000 lei).

Din cele 17 curse după record din program, 9 se vor alerga pe 2100 sau 2200 metri, iar 8 pe 1700 metri. Sunt afectate, ca și până acum, cailor cu record de cel puțin 1'35, iar după naționalitate sunt împărțite astfel: 4 pentru caii români (58.000 lei), 5 cu avantaje pentru caii români (76.000 lei) și 8 deschise tuturor cailor (153.000 lei).

Cursele după performanță, tot 17 la număr, se vor disputa 9 pe 2100 metri și 8 pe 1700 metri. După vârstă, caii de 3 și 4 ani au 2 curse, cei de 3-5 ani 6 curse, iar cei de 3-6 ani 9 curse. Caii români au la dispoziție 5 alergări (67.000 lei), în 6 curse caii români primesc avantaje (84.000 lei), iar 6 probe sunt deschise tuturor cailor (90.000 lei).

Handicapurile prevăd restricții la calificare după vârstă, record și câștig în anul acesta, numai 6 dintre ele fiind deschise tuturor cailor. Caii români au 23 de handicapuri rezervate lor (319.000 lei), iar 28 sunt deschise și cailor străini (441.000 lei).

Bugetul total al curselor din acest program se ridică la 2.364.000 lei. In 17 zile și 132 alergări, ceea ce revine la o medie de 139.059 lei pe zi de curse și 17.909 lei pe alergare.

50 de curse rezervate cailor români însumează 907.000 lei. 26 de alergări în care caii români primesc avantaje reprezintă 444.000 lei, iar 56 de probe deschise tuturor cailor totalizează 1.013.000 lei.

Alocațiile curselor sunt aceleași ca în Iulie și August, adic ăcel mai mic premiu întâiu este de 9.000 lei, urmând apoi cele de 10.000 lei, 12.000 lei și 14.000 lei, afară bineînțeles de probele clasice, în care cel mai mic premiu este de 20.000 lei pentru câștigător.

Pentru încurajarea tinerelor elemente dintre profesioniști, s'a decis ca în toate alergările deschise apprentis-ilor, afară de handicapuri, caii conduși de apprentis să primească un avantaj de 20 metri.

Au fost programate și 5 curse pentru conducătorii amatori și anume 3 în luna Septembrie și 2 în luna Octomrie, dintre care 4 handi-

Marile probe franceze

La 27 August se va disputa Marele premiu al Orașului Deauville

Marele premiu al orașului Deauville (2600 de metri, 250.000 de franci) se va disputa la 27 August.

Au fost înscriși o bună parte din merituoșii cai ai Franței.

Iată lista celor angajați:

Sunburnt	51½	Premier Baiser	61
Aethelcine	51½	Frisquet	56
Dardanelles	56	Magnago	53
Military	53	Accord Parfait	53
Lorenzo de Medici	58	Cidre Mousseux	53
Sifflet	59	Transtevere	53
Oxalis	53	Queen	54½
Le Beau Pierrot	53	Quercy	53
L'Original	53	Formor	61
Quatre a Quatre	53	Le Nabab	53
Adaris	53	Lionval	56
Horatius	53	Salford	53
Atys	56	For my Love	51½
Secley	56	Son Amphore	51½
Swan Song	54½	Vire Vire	51½
Panier Perce	54½	Le Souriceau	55
Auriga	56	Pou du Ciel	58
White Fox	51½	Episcope	53
Meridien	55	Sirtam	61
Rantzau	53	Duroc	59½
Compliment	53	Molitor	58
Ribera	53	The Spy	58
Balzac	53	Samy	58
Dixiana	51½	Fitz	58
Peau d'Ane	51½	Troon	56
Kaligoussa	51½	Clotaire	56
Borikil	53	Zürs	56
Tranquil	58	Krakow	56
Savoir	53	Galerien	55
Aviator	58	Lucques	54½
Canot	61	Yoshiwara	54½
Allegory	53	Mandoline	54½
		Zoazo	53½
		Tramail	53
		Macaron	53
		Izalca	53
		Shrift	53
		Palais Cardinal	53
		Radio	53

APSARA a câștigat Prix des Reves D'Or

Importanta alergare franceză Prix de Reves D'Or (1000 de metri, 80.000 de franci) s'a disputat Marți la Vichy. Această cursă rezervată cailor de doi ani a revenit favoritei Apsara care a dispus cu o lungime de Evianquatre.

Iată rezultatul:

1. Apsara, 54½ C. Elliott.
2. Evianquatre, 56 F. Herve.
3. Flying Call, 56 R. Brethes.
4. Captain, 56 H. Perret.
5. Montllard, 56 R. Ferre.
6. Coriaria, 56 C. Bouillon.

Câștigat: 1, ½, ½ lungime.

Cota: 34, 20, 23 pentru 10.

Câștigătoarea este antrenată de A. Swann.

H. Zehmisch în fruntea jocheilor din Germania

In clasamentul călăreților din Germania. H. Zehmisch conduce cu 27 de victorii. Urmează Otto Schmidt cu 22.

Iată clasamentul acelora cari au câștigat peste 5 curse:

H. Zehmisch	27
O. Schmidt	22
M. Schmidt	20
A. Lommatzsch	20
J. Starosta	20
Helm. Schmidt	19
L. Sauer	17
J. Vinzenz	16
W. Held	16
W. Printen	15
H. Wenzel	15
G. Streit	14
H. Eggers	12
E. Huguenin	11
J. Göbl	10
A. Dilger	10
E. Böhlke	10
H. Heidrich	10
W. Krbalek	10
L. Haut	10
K. Buge	10
W. Thalau	9
J. Svehla	9
H. Kassebaum	9
Osw. Müller	9
R. Randow	8
H. Fritzsche	8
W. Vasas	8
F. Müller	9
W. Hebler	8
J. Pinter	8
F. Schönfisch	8
K. Narr	8
W. Eicke	7
F. Borrack	7
St. Takacs	7
P. Ludwig	7
H. Berndt	7
H. Janzen	6
J. Schejbal	6
H. Höllein	6
E. Stock	6
J. Dolff	6
J. Rastenberger	6
K. Hammer	6

DIVERSE

● CONFRATELE ȘTEFAN GHERASE și-a celebrat eri căsătoria civilă cu d-ra Conovici.

Felicitările noastre.

*

● PROGRAMELE reuniunilor de Marți și Duminică cuprind și modificările intervenite în urma rezultatelor de Miercuri.

Calendarul galopului

TOAMNA

Septembrie: **3, 8, 10, 14, 17, 21, 24, 28.**

Octombrie: **1, 5, 8, 12, 15, 19, 22, 26, 29.**

ALERGĂRILE DE TRAP

Băneasa Trap; Ziua 28-a, Duminică 13 August

— PROGRAM DEFINITIV —

Premiul ROȘIEȘTI
Condiție — 13.000 lei

2140 Paj Axtell
2180 Dâmb.
2200 Zenit, Oborean, Răsura
2220 Bețiv.
2240 Vointa, Santuța.

Premiul FLORIDORO
Condiție (1/1) — 15.000 lei

2100 Lăutar.
2120 Giovinezza II
2140 Epoca
2160 Amy Scotland
2200 Carol Hanover. Birlic.
2220 Răsura.

Premiul LOU DILLON
Condiție — 21.000 lei

2220 Eftin
2240 Voraus, Kundry, Ninon.
2260 Roland D.
2280 Gondolat II

Premiul THE MARCHIONESS
Record — 18.000 lei

2120 Uța, Pleava, Ducesa, Talaz.
2140 Anny Worthy, Jarvis
2160 Kundry, Iubita.
2180 Kanada, Pock
2200 Havana.

Premiul TARGOVIȘTE
Performanță — 13.000 lei

1700 Tara
1720 Zarzăr, Urganda, Elișor.
1740 Don.
1760 Fudul, Arvuna, Eol, Tais, Paj Axtell, Hispano, Crăiasa.
1780 Miriștea, Pan Worthy
1800 Epoca.

Premiul TOPAZ
Condiție (1/1) — 18.000 lei

1100 Avion, Chiot, Dulcinea, Fugar, Ropot, Porunca, Chiquita.
1120 Chilipir, Aurică.
1180 Joly.

Premiul RAURENI
Handicap — 13.000 lei

2100 Peggy Worthy, Iarba, Victoria.
2140 Kirasa.
2160 Comoara, Musculița.
2180 Tibet, Isvor T., Lilia, Rozina.
2220 Cina, Elișor.
2240 Cilly Hanover.

Premiul NEVADA
Handicap — 13.000 lei

2100 Vrăjitor
2120 Brenn
2140 Elixir
2160 Puica, Tais, Primăvara, Prinț Worthy.
2180 Zamora, Dâmb, Mura II.
2200 Sultan II, Zgomot, Zalud Elena.
2220 Legionar, Lăcrămioara, Makrele, Taina.
2240 Ostaș, Eggy.

Premiul RHODOS
Handicap — 15.000 lei

1700 Leona, Lăcrămioara, Dorna
1740 Vointa, Rugina, Rama II, Sonia Worthy, Pacahantos, Poenița, Draga Mea.
1760 Guardian Girl, Hercegnö, Kamaa, Peceora, Fama.
1780 Rosalinde, Blondella, Wodka, Pleava, Centuar, Lanț, Ben Hur, Jarvis, Rama II.
1800 Viitor, Anny Worthy.
1820 Josedale Margot.

Alergările de trap

Băneasa Trap; Ziua 29-a, Marți 15 August

— PROGRAM DEFINITIV —

Premiul TURDA
Condiție (1/1) — 15.000 lei

2120 Zarzăr.
2160 Dâmb.
2180 Candriu.
2200 Va-ta, Măgura, Oborean.
2220 Zenit, Dor de Ducă.
2260 Ghimp.

Premiul VLASTAR
Grupă — 18.000 lei

1100 Dulcinea, Odessa, Câmp, Chiot, Avion, Fugar, Ropot A 1, Chiquita, Ciuruc, Aurică, Chilipir.

Premiul RAMAZURI
Condiție (1/5) — 15.000 lei

1700 Domnitor, Aventurier.
1720 Nutza Worthy, Curier, Redea.
1740 Voevodul Țiganilor, Sonia Worthy, Eggy, Spic.
1760 Dolly Worthy, Bruma II Sorvaneț.
1780 Kamaa, Lanț, Ciclop, Catinca.
1800 Jarvis.
1840 Pock. Pisica

Premiul VENTIMIGLIA
Record — 15.000 lei

2100 Zgomot, Sultana.
2120 Lăcrămioara, Eggy. Hollo.
2140 Coconaș
2160 Uța, Bruma II, Mura, Birlic, Adda Worthy.
2180 Ben Hur, Eftin, Champion junior.
2200 Blondella, Nation.

Premiul TIROL
Performanță — 13.000 lei

1720 Jack, Fudul, Tais.
1740 Zamora, Pinkerton, Primăvara, Sorana, Pan Worthy, Epoca.
1760 Sultan II, Ostaș, Makrele, Barza, Taina, Peter Gordon, Floare.
1780 Durdulla

Premiul VITO
Handicap — 21.000 lei

2100 Fama.
2140 Anny Worthy, Naplopo, Vivat, Tutun.
2160 Kanada, Katy Caid, Ninon, Szeged.

Premiul RAMADAN
Condiție (1/2) — 13.000 lei

1700 Hispano.
1720 Eol, Epoca.
1740 Florita, Candriu, Grozava, Tătăran.
1760 Mohor, Carol Hanover, Elly
1780 Geisha, Cartușel.
1800 Birlic

Premiul TOPOLOVAȚ
Handicap — 13.000 lei

2100 Peggy Worthy, Iarba, Ikar, Victoria, Speranța.
2140 Lama, Kirasa, Lut, Lăutar.
2160 Comoara, Musculița.
2180 Izvor T., Lilia, Rozina.
2220 Cina.
2240 Cilly Hanover.

Premiul FA
Handicap — 18.000 lei

1700 Hercegnö, Kamaa, Peceora, Fama.
1720 Blondella, Wodka, Lanț Jarvis.
1740 Naverno, Uța, Viitor, Theodora, Anny Worthy, Margaret T., Naplopo, Vivat.
1760 Katy Caid, Josedale Margot
1780 Voraus, Pandur.
1800 Roland D.

Galerien și Tresor învingători la Vichy

Semi-vedetele reuniunei de Duminecă dela Vichy, în cadrul căreia s'a disputat Marele Premiu al orașului Vichy au fost Prix de la Municipalité (60.000 de franci, 2000 de metri) și Poule des Yearlings (1000 de metri, 40.000 de fr.).

In prima a câștigat Galerien, dispunând după luptă de Dixiana și Coquetterie.

1. Galerien. 55½. J. Laumain.
2. Dixiana. 50½. A. Tucker.
3. Coquetterie. 58. A. Dupuit.
4. MaNormandie. 54½. R. Kaiser.
5. Krakow. 56. G. Duforez.
6. Episcope, 52, L. Robson.
7. Miraculeux. 58. J. Doyasbere.
8. Ritz. 56, W. Johnstone.
9. Sirtam, 59½, R. Perrin.
10. Khasnadar. 56½. H. Semblat.
11. Rablais. 52. A. Rabbe.

Câștigat: ½, 1½ lungime. scurt cap.

Galerien este antrenat de El. Cumington.

Cota: 30; 16, 23, 39 pentru 10.

In Poule de Jearlings, lupta pentru victorie a fost dârză.

Tresor a biruit cu un scurt cap pe Raphael.

Rezultatul este următorul:

1. Tresor, 55, P. Francolon.
2. Raphael. 56½. G. Bridgland.
3. Sarazin, 55. W. Johnstone.
4. Loliondo. 56½. R. Brethes.
5. Blue Sink. 55½, F. Rochetti.
6. Un Diable, 55, L. Gautier.
7. Folincourt, 55½. A. Cheret.
8. Bel Hidalgo, 55, J. Laumain.
9. Salamanque, 54, H. Semblat.

Trainer: Ch. Clout.—Zeit: 1:04,2.

Toto: 69:10. Pl.: 39, 21, 37:10.

Tresor este antrenat de Ch. Clont.

Câștigat: 60:39,21, 39 pentru 10.

Câștigat: scurt cap, 3/4

CICLISM

Pe aride drumuri dobrogene

„Cursa soarelui"—Brăila-Tulcea-Constanţa—

constitue o întrecere extrem de anevoioasă,

în care nu va participa decât un restrâns dar select lot de alergători

Cum se prezintă configuraţia traseului

Astăzi se închid înscrierile, care sunt gratuite

O regie care făgăduește lucruri frumoase. In atenţia alergătorilor

După ani şi ani de inactivitate, — timp care aproape se uitase cu desăvârşire că ar fi existat cândva un sport de bicicletă, — între Dunăre şi Mare, — pedala dobrogeană va înregistra, poimâine un eveniment de deosebită însemnătate—sortit să scoată din anonimat acest sport şi să-l instaleze în cuvenitele drepturi, impunându-l atenţiei şi gustului publicului de pe Litoral.

E vorba de cursa de lung kilometraj — „cursa soarelui". — care se va alerga pe distanţa : Brăila - Tulcea - Constanţa, totalizând 207 km.

O TRIPLA COLABORARE IN VEDEREA UNEI REGII REUŞITE

„Cursa soarelui", sau a mării, — cum vreţi şi cum vă place mai bine, — înlocueşte proectata alergare de către „F. R. C." — Cursa Litoralului care urma să străbată localităţile Bazargic-Balcic-Mangalia-Constanţa, — dar care din cauza drumurilor impracticabile pe alocuri, iar pe unele porţiuni în refacere a fost amânată, sau mai bine spus anulată, de înfăptuirea ei neputându-se vorbi de cât după ce ruta mai sus amintită va fi modernizată.

Astfel fiind şi spre a nu se pierde prilejul unei frumoase manifestaţiuni velocipede în Dobrogea, pe malul mării, şi în plin sezon, — s'a luat deciziunea organizării unei alte curse, cu punctul final tot Constanţa, plecarea însă dându-se din vechiul centru ciclist Brăila.

Ideia, — nu poate fi decât lăudabilă.

Insă ceeace caracterizează proba de poimâine, — ne referim la latura organizării,— este tripla colaborare spre o cât mai fericită reuşită a regiei.

Şi anume, conlucrează la organizare Clubul ciclist Brăila. — vechea pepinieră ciclistă, de sub inimoasa şi competenta diriguire a d-lui dr. George Brănescu, — un pasionat incurabil al pedalei, — „Industria Sârmei", care prin d. Săndulescu e dornică să se afirme şi „F. R. C.", — despre care nu mai e nevoie să vorbim, realizările din ultima vreme şi cele în proect vorbind dela sine.

„O triplă alianţă — pornită pe lucruri mari—şi care, nu ne îndoim. nu se va desminţi.

„CURSA SOARELUI", — O CURSA EXTREM DE GREA

In actualul sezon, la capitolul curselor de o zi de lung kilometraj, am enumărat : „Circuitul Leonida" (180 km.) Cursa „ASPIM"-ului pe ruta Bucureşti-Roşiori şi înapoi (240 km.) „Cursa Munţilor" Bucureşti-Predeal - Bucureşti (300 km.).

Dacă fiecare din ele a avut puncte anevoioase, una nori şi ploaie, alta munţi, alta şes interminabil şi arşiţă, apoi „cursa soarelui" le depăşeşte pe toate printr'o serie de cauze care fac din proba de poimâine cea mai grea alergare.

Şi iată dece.

DEALURI FOARTE MULTE

Traseul străbate o serie de dealuri serioase, rămăşiţe ale foştilor munţi ai Dobrogei, — astăzi roşi de intemperii, — micşoraţi, prezintă „ondulaţiuni permanente" drumul dându-ţi impresia unui tobogan interminabil, care va lăsa serioase urme : destrămarea plutonului.

Atâtea dealuri şi văi, care vor pricinui tot atâtea svâcnituri, care vor „roade" sdravăn forţele băeţilor.

PIETRE ŞI PRAF, AŞIŞDEREA

Terasamentul dur, presărat cu pietre tăioase, cu praf mult, va cere multe jertfe în rândurile cauciucurilor.

Aceste jertfe vor putea falsifica întrucâtva rezultatul technic; însă, e cert, vor deslănţui o luptă acerbă.

Vorbind de drum prost, nu înseamnă că total, cursa se prezintă astfel, ci lungi porţiuni sunt bune, pe alocuri, chiar foarte bune.

SOARE ŞI SETE

Ruta nu prea se bucură de un decor cu o vegetaţie prea abundentă. Sunt, uneori, zeci de kilometri fără pomi, sau cu unul ici, altul hăt departe, — îngăduie ca soarele torid depe Litoral să te încingă nu glumă.

Iar ca o completare la acest aspect arid, deşertic, fântânile îs o raritate.

Iată deci un examen extrem de pretenţios, — care va fi un preţios

ANTRENAMENT PENTRU „TURUL ROMANIEI"

„Cursa soarelui" aşa cum se prezintă şi cum am descris-o mai sus, va forma un examen dur, un antrenament preţios pentru „Turul României".

PARTICIPA NUMAI ANUMIŢI CICLIŞTI

Regulamentul cursei prevede că vor lua parte numai cat. I şi II, — ceeace înseamnă că la start nu se vor prezenta decât băeţi reprezentând cu o valoare în ale drumeţiei cicliste.

Deci, un lot restrâns însă select.

BRAILENII LA EI ACASA

Interesant de notat e faptul că ruta Brăila-Tulcea e aceea pe care cicliştii brăileni o bat regulat, la antrenament, aşa că în Dobrogea, pedaleurii din oraşul cu salcâmi se simt ca la ei acasă.

Un „atout" în plus să spere justificat la performanţe alese.

PEDALAJUL CAT MAI VARTOS STRICT OBLIGATORIU

Regulamentul cursei cuprinde un paragraf care prevede că acei care vor abandona fără motiv de forţă majoră : accident material, rănire, etc., ci numai din simpla cauză a terminării resurselor fizice, vor face calea întoarsă pe socoteala lor.

In faţa acestei perspective este de aşteptat deci că se va pedala serios nu glumă — întrucât cuvântul de ordine va fi : „pedalajul cât mai vârtos strict obligatoriu".

Emil Iencec

In atenţia alergătorilor

Redăm mai jos regulamentul cursei care cuprinde o serie de importante chestiuni care trebuesc bine memorate de alergători :

Federaţia Română de Ciclism împreună cu C. C. Brăila organizează în ziua de Duminică 13 August 1939 o cursă ciclistă denumită Cursa Dobrogei pentru cupa Excelenţei Sale domnului Rezident Regal N Ottescu.

Proba se aleargă pe distanţa (Brăila) Ghecet, Măcin, Jijila, Văcăreni, Luncaviţa, Isaccea, Somova, Tulcea, Cataloi, Babadag, Băia, Mihai Viteazu, Dorotea, Valea Neagră. Ovidiu, Constanţa.

Cursa Dobrogei măsoară in total 209 km. şi este deschisă tuturor licenţiaţilor F. R. C.-ului din categoriile 1 şi 2, clasele amator şi independent cari au împlinit 18 ani până la data de 13 August a. c.

Plecarea din Brăila—Ghecet se va da Duminică 1 August după servirea micului dejun. Plecarea în grup spre Constanţa la orele 9 jum.

Adunarea concurenţilor pentru va da Duminică 13 August după în Bucureşti, Gara de Nord, în ziua de 12 August, ora 15, pentru a pleca cu trenul de ora 16,25 şi a ajunge la Brăila la ora 21,50 unde vor merge direct la culcare. Astfel fiecare alergător îşi va lua pe cont propriu alimentarea pentru seara de 12 August.

Concurenţii sunt obligaţi a avea frânele în bună stare de funcţionare, ghidoanele bușonate şi costumul reglementar.

Sunt admise maşini urmăritoare cu obligaţia de a pune la dispoziţia F.R.C.-ului un loc pentru un oficial care pe întregul parcurs va îndruma maşina pe propria răspundere, ţinând seama că nici un vehicul nu poate să fie mai aproape de 30 m. de ultimul alergător prin pluton şi că este interzis urmăritorilor să dea concurenţilor indicaţiuni cari pot fi dăunătoare celorlalţi concurenţi.

La Tulcea va fi un control, volant, şi oprirea de ½ oră, alergătorii putându-se alimenta la acest punct pe contul organizării. Plecarea se va da în ordinea sosirei.

Este interzis alergătorilor de a profita de trena unui vehicul care dacă este constatat de oficialii urmăritori sau persoane autorizate atrage după sine scoaterea din clasament a vinovatului.

Este permisă schimbarea bicicletei sau părţ din ea în caz de accident ca : rupere de cadru, furcă, etc., fapt constatat numai de comisari, în momentul accidentului sau ulterior.

Alergători cari vor schimba roţile şi bicicleta fără accident de bicicletă sau numai pentru boyaxuri, vor fi scoşi din clasament.

Concurenţii sunt obligaţi de a avea rezerve de boyauxuri. In cazul când rezervele aflate asupra lor au fost epuizate, ei pot să se aprovizioneze cu alte rezerve de ale lor, dacă le au, la maşinile urmăritoare, dar numai dacă dau în schimb boyauxuri sparte.

In cazul cînd alergătorii au suferit un accident la maşina sa este obligat să-şi repare singur defectul fără ajutor străin. Alergătorul contravenient va suferi o penalizare de 5 minute, care se va scade din totalul timpului său în clasamentul general.

Alergătorul care va abandona fără motiv de forţă majoră, se va întoarce la Bucureşti pe spezele sale.

Inchiderea controlului se va face la 20% din timpul primului sosit. Inainte de sosirea la Constanţa, precum şi în alte puncte unde se vor anunţa primii în timpul cursei, se vor marca circa 500 m. printr'un steag alb liniile de sosire, iar sosirea printr'un steag roşu.

Inscrierile se primesc de pe acum până în ziua de 11 August a. c. ora 18 la sediul F.R.C., din calea Victoriei 29 etajul 3. Se primesc înscrieri telegrafice şi telefonice din provincie.

Premiile „Cupa d-lui rezident regal N Ottescu" se va atribui primului alergător din clasamentul general.

Premiile clasamentului general sunt obiecte de sport în valoare de :

1) 6000, 2) 4000, 3) 3000, 4) 2000, 5) 1000, 6) 1000, 7) 1000, 8) 1000, 9) 1000, 10) 1000 lei.

Oficialii cursei :

Comisari : D. D. Drugeanu, A. Lascu, Dr. Brănescu.

Judecător la sosire : V. Stănescu.

Cronometror : d. Săndulescu.

Starter : C. Turcaş.

Steinhardt învingător

în cursa de selecţie de ieri

Eri, pe şoseaua Jianu, F. R. C.-ul a regisat o cursă de viteză, pentru selecţionarea echipei naţionale, care va participa la „Balcaniada ciclistă".

Proba s'a soldat cu o victorie netă a lui Steinhardt, urmat de Beckman, Cristache Teodorescu şi... Dobrin.

A fost fixat traseul

campionatului de fond balcanic

„F. R. C." a hotărit eri traseul pe care se va alerga Campionatul balcanic de fond, în cadrul Balcaniadei cicliste.

Iată-l:

Bd. Presan, plecare, Arcul de Triumf-Şos. Kiseleff-Şos. Buc. -Ploeşti--Băneasa Stop-la dreapta pe şos. Herăstrău-Podul Herăstrău şos. Jianu.

Parcursul măsoară 6400 metri şi va fi acoperit de 20 ori, totalizându-se 128 km.

Vor fi trei posturi sanitare fixe:

1. Stop-Băneasa.

2. Podul Herăstrău.

3. La start.

Deasemenea, la punctul de plecare va fi un post de alimentare şi reparaţii.

Cursa se aleargă în ziua de Marţi 12 Septembrie.

Se poate ca Bulgaria să participe la „Balcaniada ciclistă"

(Urmare din pag. I-a)

are cei mai buni alergători de pistă din Europa — ziarele maghiare au adus elogii referitoare la comportarea pistaşilor bulgari. Aşa stând lucurile alergătorii noştri, vor avea serios de furcă cu adversarii ţării amice.

Terminând, d. Servelieff a început să întrebe de probabila echipă a României, situaţia pistei dela Belu, organizare, chestiuni de ordin tehnic, etc., etc.

D-sa se va mai întoarce pe la noi Miercuri 16 August urmând să ia cunoştinţă de ultimele măsuri luate pentru o eventuală participare a Bulgariei.

*

Interesant de notat e că, şi în cazul când Bulgaria nu va lua parte la Balcaniadă, totuşi ziarul „Sport" va avea un trimis special la această competiţiune.

POŞTA REDACŢIEI

„OVIDIU" — Constanţa, — *Aşteptăm corespondenţă referitor cursa de viteză*

BOX

ERNST WEISS
a dispus la puncte de italianul SECCHI
Adversarul de astăseară al lui TOMA AUREL a vădit o formă admirabilă

Marți seara s'a desfășurat pe stadionul Eislaufverein-ului din Viena, în fața a 6000 de spectatori, o importantă reuniune de box, în cadrul căreia adversarul de astăseară al lui Toma Aurel, Ernst Weiss, a dispus de italianul Secchi la puncte.

In tot cursul celor 8 reprize „cocoșul" german s'a dovedit net superior și și-a însușit o categorică victorie.

In celelalte matchuri ale galei Hein Wiesner a dispus prin k. o. de italianul Aldo Menabeni în repriza șaptea.

In matchul vedetă al reuniunii Karl Blaho campionul de categorie ușoară al Germaniei a înfruntat, într'un match de 12 reprize pe challengerul său oficial Bielsky. Blaho a câștigat la puncte, conservându-și titlul.

Ultimul match al serii s'a disputat între Hans Norbert, de curând reîntors din America de sud, și Sporer din Hamburg. Primul a câștigat la puncte.

Duminică la ora 18

Gruparea „Mielu Doculescu"
organizează o nouă gală în Dudești
In match vedetă „greii" Gică Constantinescu Martac și Ferruccio Fillinicy

Duminică, cu începere dela ora 18, gruparea „Mielu Doculescu" organizează în grădina „Martac" din calea Dudești nr. 252 o nouă gală de box.

Ca de obicei organizatorii prezintă publicului un program din cele mai alese cuprinzând elementele de frunte ale sălilor „Turda" și „Jean Constantinescu" cari vor servi replica elevilor maestrului Mielu Doculescu.

Punctul de atracție al programului va fi furnizat de întâlnirea dintre „greii" Gică Constantinescu Martac (120 kg.) și italianul Ferruccio Fillinicy (90 kg.).

In întregime programul se prezintă astfel:

Vasile Florescu (M.D.) — Aurel Mehedințeanu (Turda).

Constantin Tudose (Turda) — Gheorghe Cojocaru (J. C.).

Constantin Tutoianu (Turda) — Marin Dobrescu (J. C.).

Vasile Barabancea (Turda) — Vasile Băcanu (J. C.).

Gheorghe Enciu (M. D.) — Mihail Măgureanu (J. C.).

Florea Mihăilescu (M. D.) — Constantin Lăzărescu (Turda).

Safta Păun (M. D.) — Radu Roșianu (M. D.).

MATCH VEDETĂ

Gică Constantinescu-Martac — Ferruccio Killinicy.

Reuniunea de aseară din grădina „Central"

Runiunea care s'a desfășurat aseară în grădina „Central" din calea Griviței și în organizația proaspetei asociații „Universal" a înregistrat un mare succes și — drept să spunem — a întrecut așteptările, din toate punctele de vedere.

Deși în general toate disputele au fost cât se poate de spectaculoase, totuși s'au evidențiat întâlnirile dintre Melinescu-Tudose, Moroianu-Sipciu și Tătărescu-Tutoianu care a sculat asistența în picioare aplaudând frenetic.

In primul match disputat, Ștefan Rusu (U.) termină la egalitate cu Spiridon Mihail (Turda) după o luptă strânsă.

(A arbitrat D. Iordănescu).

A doua întâlnire a serei Petre Melinescu (U.) primește asaltul lui Const. Tudose (T.).

După o luptă extrem de spectaculoasă și în care Melinescu a avut avantajul preciziei și a clarității, juriul acordă victoria lui Tudose care este injustă. Un match nul ar fi fost echitabil.

(A condus Const. Cionoiu).

Ion Chiriac (T.) după trei reprize în care a vădit o categorică superioritate tehnică de altfel și a preciziei în lovituri, învinge la puncte pe Jean Chirculescu (U.) care a făcut un match foarte cu- (A condus Toma Panaitescu).

Cel mai frumos match al serii l-au prilejuit Gheorghe Tătărescu (U.) și Constantin Tutoianu (Turda). La sfârșitul celor trei reprize juriul acordă victoria lui Gh. Tătărescu care și-a dominat adversarul în ultimele două ronduri. Tutoianu cu buza spartă din repriza doua, a suportat acest handicap fapt care l-a jenat tot timpul.

Tătărescu și-a luat astfel o binemeritată revanșă.

(A condus maestrul Mielu Doculescu).

Gheorghe Moroianu (U.) un nume de care se va vorbi cât mai des, înfruntă pe Petre Sipciu (T.) un element dotat cu rară rezistență. După o luptă de 9 minute în care au abundat cele mai frumoase faze datorite loviturilor extrem de puternic și precise. Moroianu este declarat învingător la puncte asupra adversarului său.

Tânărul elev al sălei „Universal" a dovedit frumoase calități pugilistice.

(A condus Toma Panaitescu).

Ultimul match opune pe Mișu Petrescu (U.) lui Milică Stănciulescu (T.). Mult mai precis și lovind variat, Petrescu își adjudecă decizia la puncte.

Volley - Basket - Ball

In loc de discurs

Aseară, respectiv înspre miezul nopții, din dorința președintelui federației de basket și volley — d. Petre C. Angelescu — cronicarii dela toate cotidianele sportive au fost prezenți la o masă, oferită în scop de a strânge relațiile dintre instituția sportivă oficială — federația — și instituțiile opiniei sportive — ziarele.

In ultimul timp s'a tot citit prin ziare, de multe proecte pe cari vor să le realizeze cei dela conducerea acestei federații. Mulți nu și-au putut închipui că acele proecte mari să fie realizate în cadrele unei federații minore. Toate acele informații au fost catalogate ca: informații bune de împlinit coloanele goale ale gazetelor, sau drept reclamă gratuită pentru catualii conducători.

Toți s'au înșelat.

Rând pe rând se vor îndeplini toate cele anunțate, fapte ce vor contribui într'o măsură neobișnuită la desvoltarea acestui organ aproape neînsemnat până azi în U.F.S.R.

Dintre realizări, putem socoti:

a: matchul inter-orașe: București—Poznan;

Campionatul de basketball feminin;

Angajarea unui interesant program de matchuri internaționale și

Realizarea taberei de jucători selecționabili la Timișul de Sus.

Evident, toate acestea ar însemna prea puțin pentru unii și suficient pentru acei cari țin seama de scurtul interval — numai șase luni — de când este la conducerea efectivă a basketului românesc, d. Petre Angelescu.

Exemplul dat în multe ocazii de acest tânăr dar priceput conducător, ar putea fi urmat de toți ceilalți președinți de federații sau grupări.

A-ți apropia pe criticii sportivi, să le cunoști îndeaproape părerile — care de multe ori s'au dovedit utile — este credem recomandabil. Contribuind în acest fel la strângerea relațiilor cu masa sportivilor, acel tot unitar care reprezintă un temut adversar.

Împărtășindu-ne și noua durerile federației pe care o conduce, d. Angelescu a câștigat în noi prețioși colaboratori, cari cu toții îl vom ajuta în realizarea întregului său program, de care e strâns legată faima sportului românesc. Aportul nostru, dacă nu va fi văzut mâine, poimâine sau peste o lună, va apare în viitor cu efecte mai mari, rezultate strălucite pentru munca depusă în prezent.

De aceia, rugăm pe d. Petre Angelescu, să fie sigur de sprijinul nostru pentru faptele cari se vor dovedi bune, precum și de critica noastră, pro sau contra — dar totdeauna obiectivă, atunci când va fi cazul.

Anton Manole

ȘTIRI

● Căminul cultural „Bibescu Vodă" secția sportivă din Comarnic ne roagă să arătăm că întrucât parte din jucătorii echipelor de volley-ball de pe valea Prahovei sunt concentrați astfel că n'au putut trimite la timp lista jucătorilor pentru concursul de volley-ball ce se ține în localitate în ziua de 15 August crt., termenul depunerii acestor liste se prelungește până în ziua concursului anunțându-se doar participarea echipei la concurs.

Concursul începe la orele 9

Sporturi pe apă

„Muncitori înnotați!.."
Muncă și Voe Bună
pregătește un program de excepționale realizări...
...pentruca massele muncitorești să învețe a iubi soarele și apa

Intâlnindu-l pe d. lt. col. Al. Săvulescu-Țone consilier technic în organizația „Muncă și Voe Bună" (Educație fizică și sport) l'am rugat a ne spune cum vede în viitor propagarea înnotului în muncitorime.

Binevoitor ne-a expus un plan de activitate în domeniul notației, foarte interesant, care face parte din principalele puncte de organizație „Muncă și Voe Bună".

„După legiferarea organizării „M. V. B." proectul va fi fapt împlinit, Ministerul Muncii dând mare importanță propogării sportului în genere în massele muncitorești.

Cât privește natația scopul final este pe cât posibil toată muncitorimea să învețe acest sănătos sport, înnotul.

CONSTRUCȚII DE STRANDURI MUNCITOREȘTI IN CELE 4 SECTOARE ȘI CENTRELE IMPORTANTE DIN ȚARA

In centrul sectoarelor din Capitală se va construi câte un strand „Tip" cu câte trei bazine (Oficial 50-25 m., pentru neștiutori, pentru copii și unul special pentru sărituri).

Deasemenea marile întreprinderi și fabricile, cu ajutorul Ministerului Muncii își vor construi bazine proprii în curțile s'au împrejurimile lor.

In țară se vor construi stranduri „tip", în următoarele centre muncitorești: Ploești, Chișinău, Iași, Cernăuți, Brașov, Petroșani, Reșița, Timișoara, Sibiu, Tg. Mureș, Cluj, Oradia, Baia Mare etc.

Planurile sunt făcute, rămânând numai punerea lor în aplicare".

O ȘCOALA DE INSTRUCTORI MUNCITORI

„Prin concursul Federației Române de înnot se deschide în capitală o școală de instructori de înnot la care vor lua parte înnotătorii din toate centrele muncitorești pentru a se specializa în uniformizarea predării înnotului.

Absolvenții acestei școli vor fi trimiși în fabrici și întreprinderi unde sub controlul direct al organizației „M. V. B." vor preda înnotul gratuit muncitorilor și muncitoarelor".

CONCURSURI PE REGIUNI ȘI PE ȚARA

„In fiecare an se vor organiza în luna Iulie concursuri nautice pe regiuni iar în luna August campionatele „M. V. B." între reprezentanții muncitori din țară la București".

Proectul d. lt. col. Al. Săvulescu-Țane este cât se poate de binevenit pentru desvoltarea la nivelul meritat al înnotului care este cel mai perfect și sănătos exercițiu fizic.

Florin Brătan

C.N.R. II-Metropola II
6-2 (3-1)

Metropola prezentându-se cu echipa necomplectă a trebuit să se mulțumească cu înfrângerea categorică din partea C.N.R.-iștilor.

Au marcat: Bogel B. 2, Molnar 2, Kostner 1 și iSniaver 1, iar pentru Metropola atletul Ladă Lăpușan și Ionescu.

A condus bine d. Egon Pischer.

Programul matchurilor de astăzi:

Metropola I—C.N.R. I orele 17,30, arb. T. Kranz.

Favorti: Metropola.

Vif. Dacia II—Macabi, orele 18, arb. E. Fischer.

Favorit:: Vif. Dacia.

Universitatea a câștigat derbyul de polo pe apă dela Cluj

Marți după amiază s'a disputat la Cluj, în fața unui public foarte numeros, derbyul de polo pe apă al regiunii între Universitatea și Cl. A. C.

Clubul atletic neputând prezenta echipă completă a fost învins cu 1:0 (1:0). Singurul goal al matchului a fost marcat în prima repriză de Bara.

In urma acestei victorii Universitatea a câștigat campionatul regional, și va reprezenta regiunea la campionatele naționale dela București.

Matchul a fost condus cu multă autoritate de d. Albin Morariu.

In celelalte matchuri ale campionatului regional, s'au înregistrat următoarele rezultate:

Napoca—Muncitorii 3:2 (1:1).

Haggibor—C.F.R. 6:1 (3:0).

Cel mai mare succes literar

EDIȚIA III-a

Amintiri... vinurile mele

de IANCU BREZEANU

Amintirile pline de duh ale marelui interpret al lui CARAGIALE.

Sporturi mecanice

„Marele Premiu al orașului Brașov“

se va disputa Duminică pentru a cincea oară

Proba trăsurilor de curse s'a desființat. Se vor disputa, în schimb, două alergări deschise mașinilor de sport. In alergările motocicliste afluența concurenților va fi neobișnuită

Mai rar o întrecere destinată sporturilor motorizate a stârnit interesul pe care îl evidențiază reuniunea ce se va desfășura Duminică dimineața, pentru „Marele Premiu al orașului Brașov“.

La a cincea ediție a sa, această alergare cu a cărei înființare se confundă reluarea activității automobiliste și motocicliste pe circuit, în țara noastră, competițiunea dela Brașov dă o rară pildă de vitalitate.

Cei cari au trăit în imediata apropiere a acestor sporturi pe nedrept delăsate, știu de câtă tenacitate a fost nevoe spre a le menține într'o situație care să nu ducă la faliment. S'a reușit, în foarte mare măsură, să se ajungă la o stare destul de înfloritoare. Totuși, ultimul cuvânt nu a fost spus în acest domeniu. Nu încape însă îndoială că, tot ce omenește este posibil, se face pentru triumful unei mari cauze.

Din acest punct de vedere regisorii dela Brașov trebuesc dați drept exemplu. Au traversat în anii din urmă epoci critice pe cari le-a depășit însă, fără să socotească prețul sacrificiilor.

Perseverența și-a spus cuvântul, deschizând sporturilor motorizate orizonturi noui. Salutarele rezultate ale acestor insistențe se vor vedea mai târziu și abia atunci munca celor cari au luptat pentru triumful dreptei cauze va fi apreciată la justa ei valoare.

AL CINCILEA „MARE PREMIU AL ORAȘULUI BRAȘOV“

Obstacolele întâmpinate de regisorii competițiunei dela Brașov nu au însemnat o piedică în calea mersului ascendent al veleităților primei alergări automobiliste și motocicliste de viteză pe circuit, organizată la noi, după flagelul mondial.

„Marele Premiu al orașului Brașov“ a ajuns la cea de a cincea ediție a sa și nimic nu lasă să se întrevadă întreruperea unei serii destinată celor mai complete succese.

Peste două zile, susținătorii motorizatelor vor avea satisfacția de a asista la un spectacol de zile mari și suntem siguri că sârguința promotorilor va ridica întrecerea la nivelul probelor similare de dincolo de frontariile țării noastre.

NUMEROȘI CONCURENȚI STRAINI

Ca nicio altă dată în analele sporturilor motorizate dela noi, competițiunea dela Brașov se va bucura de interesul pe care îl suscită prezența la starturi a numeroși concurenți străini.

Obținând din partea A.I.A.C. R.-ului consacrarea de competițiune internațională „Marele Premiu al orașului Brașov“ câștigă enorm în ochii acelora cari știu să aprecieze la justă valoare, importanța unei atari calificări.

Datorită certificatului elaborat de forul automobilismului continental, alergătorii străini cari ne vor vizita se vor simți mai la largul lor și vor lupta din răsputeri pentru realizarea unor performanțe menite să nu le știrbească prestigiul.

Este foarte probabil că la starturile probelor „Marelui Premiu al orașului Brașov“ să se alinieze alergătorii germani: dr. Werneck, învinsul lui Petre Reichenwallner, campion de coastă al Germaniei, Hahnstein, unul dintre cei mai valoroși alergători ai țărei sale,

Haeberle deținător al unui record mondial de viteză pentru categoria de 1.500 cmc., Neumann, Wolmer și Veryes, trei alergători cari vor încerca să demonstreze capacitatea unor trăsuri de construcție originală.

O parte dintre alergătorii oaspeți de cari ne ocupăm mai sus sunt în țară. Au trecut frontiera în cursul zilei de ieri și nu este exclus ca astăzi să-i vedem la antrenament. Ceilalți sunt încă așteptați la Borș, unde urmează să facă cunoștința ospitalității românești.

S'A RENUNȚAT LA CATEGORIA TRASURILOR DE CURSE

Dat fiindcă specialiții germani au renunțat la ideia unei expediții la Brașov și datorită faptului că în țară nu se găsesc mașini capabile să corespundă cerințelor unei întreceri deschisă trăsurilor rapide, promotorii „Marelui Premiu al orașului Brașov“ au anulat alergarea rezervată mașinilor de curse și au hotărît disputarea în două categorii a întrecerii automobilelor sport. Este o inițiativă salutară care nu poate decât servi interesele competițiunei în general.

ANTRENAMENTELE

Astăzi în zorii zilei au început antrenamentele în vederea alergărilor ce se vor desfășura Duminică dimineața pe circuitul dela Brașov.

Aceste antrenamente cu caracter oficial vor continua mâine dimineață între orele 5 și 7.

Antrenamentele se țin sub directa supraveghere a oficialilor competițiunei și sub controlul cronometrului electric. Reamintim concurenților că sunt obligați să participe la cel puțin unul din aceste antrenamente, cei ce nu se vor conforma fiind expuși eliminării din cursă.

AU INCEPUT DEPLASARILE

In cursul zilei de ieri, alergătorii automobiliști și motocicliști din București, au luat drumul Brașovului. In după amiaza zilei, revenind dela Snagov am întâlnit pe șosea un întreg cârd de motocicliști. Am remarcat printre ei pe: Teodor Porojan, Otto Pfennings, Vasile Petrescu, Lazăr Georgescu, Radu Tatușescu, Bucur Gâlcă, Egon Abraham, etc.

Automobiliștii, mai grijulii au plecat încă în cursul dimineții. Vor să se odihnească bine și țin să se pregătească conform cerințelor.

PARTICIPANȚII PROBABILI

Dăm mai jos, lista acelora cari vor lupta, probabil, pentru adjudecarea trofeelor și premiilor puse în competițiune. Iat-o:

AUTOMOBILE SPORT PANA LA 1.500 CMC.

Haeberle (Germania), Hanomag.
Hahnstein (Germania), Adler.
Neumann (Germania), Neander.
Wolmer (Germania), Neander.
Weyres (Germania), Neander.
A. Reichenwallner (Germania) Fiat.
Ing. Radu Manicatide, Fiat.
Dr. Titu Manicatide, Fiat.
Leopold Conovici, Hanomag.

PESTE 1.500 cmc.

A. Reichenwallner (Germania) Fiat.
Hahnstein (Germania), BMW.
Dr. Werneck (Germania) BMW.
Petre Cristea, BMW.
Căp. Pavlowschi, Peugeot.
Ing. Jean Calciamu, Alfa Romeo.
A. E. Rose, BMW.
Teo Kunz, BMW.
Ionel Zamfirescu, Hotchikiss.
Ing. Petre Carp, Ford special.
Căp. Alexandru Papană, BMW.
Riry Bohory, BMW.

MOTOCICLETE SPORT

Nicolae Nicolici, X.
Egon Abraham, Zuendapp.
Radu Tatușescu, X.
Hans Engelbrechten, Zu dapp.
Wilhelm Richter, Norton.
Vasile Petrescu, TWN.
Ștefan Ignat, AJS.
Anghel Mareș, Harley Davidson.
R. J. Adleff, BMW.
A. R. M. A., X.
Corneliu Staut, Victoria.
Ludovic Cejka, Caltorphe.
Otto Hamrich, Rudge.
A. Altiokaian, BMW.
Zoltan Kertesz, BMW.
Gheorghe Ionescu, BMW.
Oswald Connerth, BMW.
Petre Vasilescu, Sarolea.
Ion Popa, BMW.

MOTOCICLETE CURSE

Nicolae Ionescu-Cristea, Norton.
Iosif Roman, Rudge.
Nicolae Nicolici, IRA.
Bucur Gâlcă, NSU.
Stefan Pop, DKW.
Ion Craioveanu, NSU.
Emil Pavel, BMW.
Erich Lautmann, Rudge.
Ion Popa, Norton.

MOTOCICLETE CU ATAȘ

Mihail Cibianu, Zuendapp.
Teodor Porojan, Zuendapp.
Otto Pfennings, Zuendapp.
Savel Simioniuc, BMW.
Filip Schuller, X.
Moto Club Constanța, X.

MOTORETE

W. Gollner, Brașov, „Ilo“ 60 cm.
Molnar Iosif, Brașov, „Ilo“ 60.
Paraipan Emanuil, Ploești, 60.
Orasz Atila, Brașov, „Ilo“, 60.
Truetsch Gerhard, Brașov, „Ilo“, 60.
Popp Alexandru, Brașov, „Ilo“, 60.
Molnar Arpad, Brașov, „Ilo“, 60.
Gust Heinz, Brașov, „Ilo“, 60.
Iross Walter, Brașov, „Ilo“, 60.
Enig Juliu, Brașov, „Ilo“, 60.
Hermannstadler H., Brașov, „Ilo“, 60.
Grohmann Rudolf, Brașov, „Ilo“, 60.
Zerhes Mihail, Brașov, D. K. W., 98.
Aurel Andronescu, Brașov, D. K. W. 98.
Tartler Emil, Brașov, N. S. U., 98.
Arnold v. Engelbrechten, București, Arma Sax. 98.
Dan Alexandrescu, București.

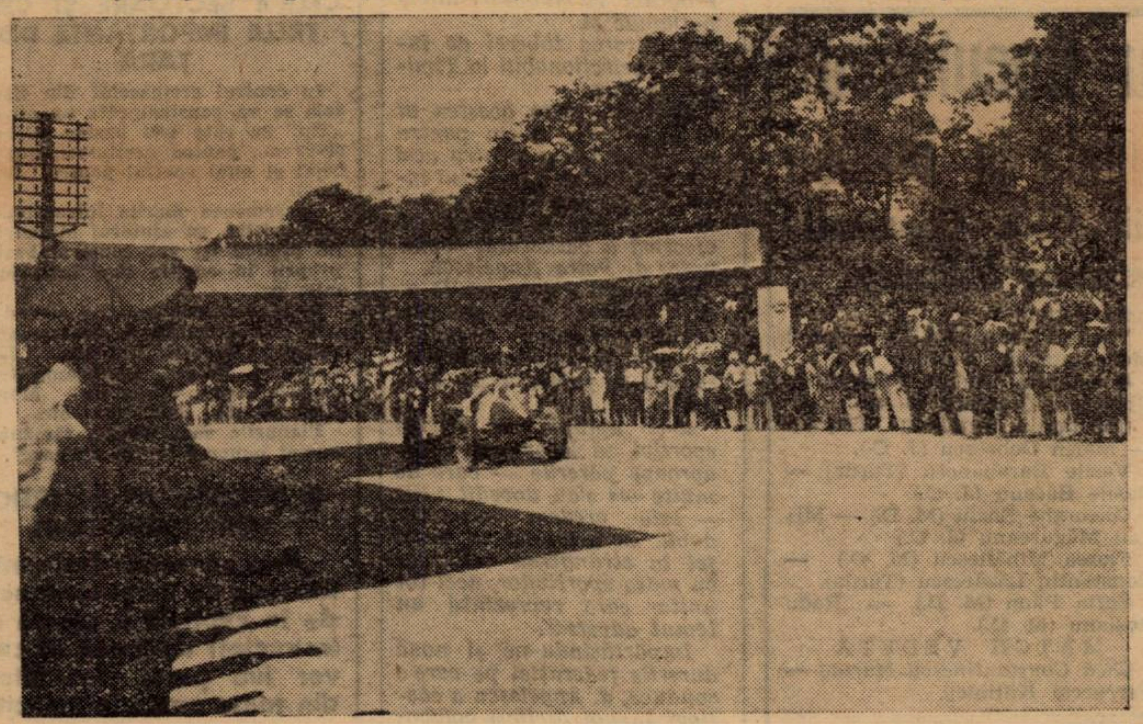

Maghiarul Festetics câștigă proba trăsurilor de curse în 1937.

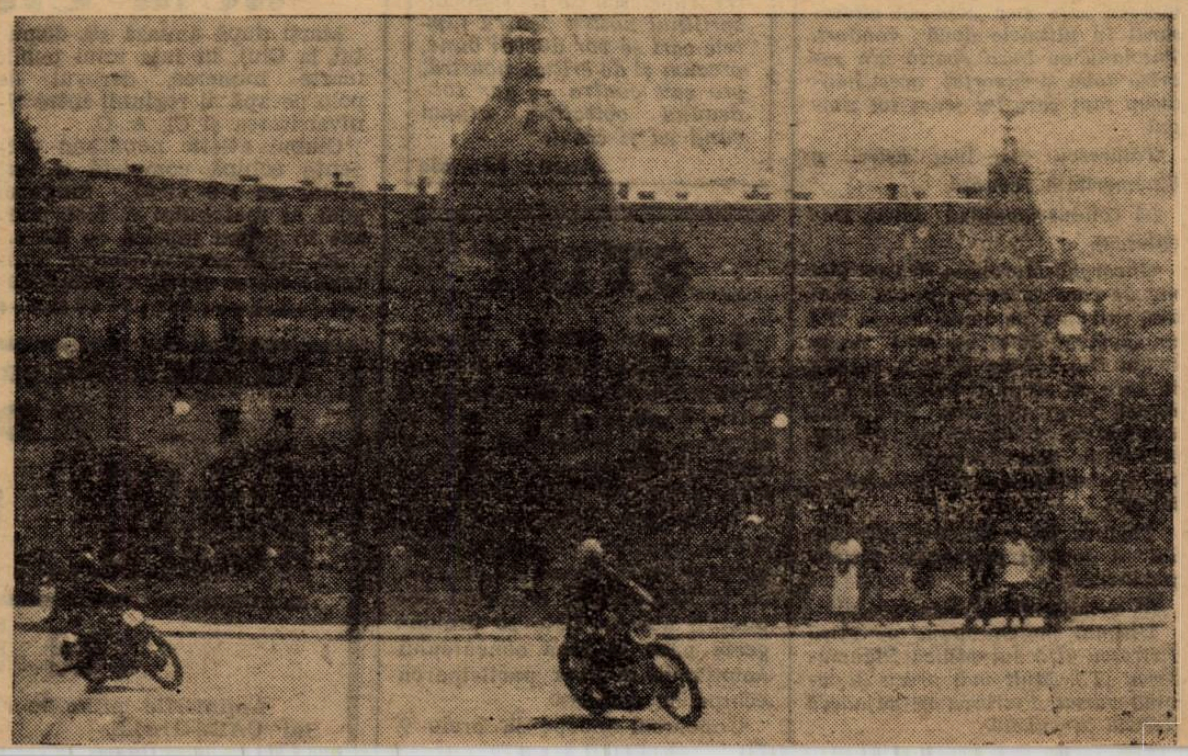

ULTIMA ORA

Astăseară la Berlin

Două campionate europene cu doi câştigători siguri

Toma Aurel va încerca să dovedească în detrimentul lui Ernst Weiss, că urciorul poate merge şi a treia oară la apă

Pe ringul stadionului olimpic din Berlin se va desfăşura astăseară o importantă gală de box, pe programul căreia figurează şi matchul dintre compatriotul nostru Toma Aurel şi germanul Ernst Weiss, pentru campionatul Europei la categoria cocoş, titlu pe care reprezentantul nostru l-a mai deţinut în două rânduri.

UN AMANUNT

Interesant de precizat este faptul că astăseară, va fi a cincea luptă pe care o dă un boxeur român pentru acest titlu. Pentru prima dată, Lucian Popescu a luptat, victorios, la Arenele Romane, contra spaniolului Carlos Flix — deţinător al centurei.

Un an mai târziu însă, el l-a pierdut în faţa fostului campion mondial Domenico Bernasconi, la Milano, prin k. o. în repriza treia.

Infrângerea sa a fost însă scuzabilă de faptul că Lucian a boxat handicapat nu numai de deplasare ci şi de efortul pe care l-a făcut, slăbind cu aproape 2 kg., pentru a face categoria.

INTRA TOMA IN SCENA

Dar amarul pierderii acestui titlu a fost uitat curând.

Plecând în străinătate, Toma Aurel se face remarcat prin o serie de victorii strălucite, cari îl impun drept un serios pretendent la titlul categoriei.

Şi matchul organizat la Bucureşti, în ziua de 26 Iulie 1936, înseamnă o fulminantă reabilitare a boxului românesc.

Toma Aurel a câştigat în mod strălucit, silindu-şi adversarul, francezul Poppy Deccico, să abandoneze în repriza 11-a.

Către sfârşitul anului el pleacă în America fără a-şi respecta interesele cari îi cereau să-şi apere titlul şi îl pierde la masa verde.

Un an mai târziu însă, tot la Bucureşti, pe arena Venus, Toma Aurel îşi recucereşte titlul în dauna lui Gino Cattaneo, învins prin descalificare în repriza opta.

La fel de incorigibil ca şi în situaţia anterioară, Toma Aurel pierde din nou titlul la masa verde.

PENTRU A TREIA OARA

Admis din nou competitor, cu Ernst Weiss, termenul acordat de I. B. U. trece fără ca cei doi boxeuri să se fi întâlnit.

O nouă competiţiune însă îi reconfirmă competitori, şi dacă nu intervenea nepreväzutul, desigur că nici matchul de astăseară nu se organiza.

CINE E ERNST WEISS

Adversarul de azi al lui Toma Aurel, germanul Ernst Weiss, nu e un boxeur excepţional, dar nici o cantitate neglijabilă.

Fost campion al Europei la categoria muscă acum câţiva ani, Weiss reprezenta pe atunci o valoare certă în pugilismul continental.

Epoca lui de aur a trecut însă mai repede decât se aştepta.

Dar iată câteva date mai precise.

Născut la Viena la 15 Iunie 1913 — are deci 26 de ani — Weiss şi-a făcut debutul ca boxeur în anul 1934.

De atunci a susţinut 49 de matchuri, din care a câştigat 29 la puncte, 3 prin k. o., a terminat de patru ori la egalitate şi a pierdut de 13 ori.

Deşi destul de impozant, palmaresul său nu reprezintă o prea mare greutate, victoriile fiind obţinute asupra unor adversari la începutul carierei sau în plină decadenţă.

Totuşi, Ernst Weiss rămâne un boxeur cu oarecare supraţată. Faptul că printre învinşii lui figurează Decico, Angelman, Baltazar, Sangchili, Cotty, Ortego şi Urlinati, nu trebue neglijat, indiferent de condiţiunile în cari au fost obţinute aceste victorii

TOMA E SUPERIOR

Prin prisma performanţelor reuşite în ultimii ani, Toma Aurel se situează pe un plan cu mult superior aceluia al germanului.

Nesuferind în ultimii patru ani decât o singură şi discutabilă înfrângere la puncte, din partea lui Tommy Burns, Toma Aurel se prezintă cu o forţă morală excepţională, care nu poate decât să-l ducă la victorie.

Şi pentru a fi mai precişi, credem că Toma Aurel va câştiga înainte de limită matchul cu Ernst Weiss

HEUSER—PRECISO

Tot astă seară, în match vedetă, se va disputa şi campionatul Europei la categoria semi-grea, între Adolf Heuser şi Merlo Preciso.

Mult mai bine dotat, din toate punctele de vedere, Heuser va câştiga categoric acest match.

Senzaţie

„Big Bill" a învins pe „Roşcovanul"

In semifinala turneului de tennis profesionist de la Southport, Tilden a învins pe Budge. Victoria lui „Big Bill" a făcut senzaţie cu atât mai mult cu cât el este actualmente în vârstă de 47 ani.

In sealaltă semifinală Nüsslein a dispus de Vines.

Rezultatele :

W. Tilden b. D. Budge 6:3, 7:5, 6:4; Nüsslein b. Vines 6:3, 6:4, 6:2.

Campionatul de decath'on al Franţei

Campionatul de decathlon al Franţei a fost câştigat de Mairaud cu următoarele performanţe :

100 m.: 11 s. 8; 400 m.: 55 s. 1; 1.560 m.: 5 m. 13 s. 4; 110 m. garduri: 17 s. 2; disc: 35 m. 90; greutate: 12 m. 45; înălţime: 1 m. 83; prăjină: 2 m. 95; lungime: 6 m. 34; suliţă: 37 m. 28. Total puncte 5.802.

Cele patru ambarcaţii româneşti au încheiat cruciera Constanţa - Istanbul - Constanţa

Navigatorii noştri au acoperit mai bine de 400 mile

Cruciera întreprinsă de ambarcaţiunile **Yacht Clubului Regal Român** pe ruta Constanţa-Istanbul-Constanţa, a fost încheiată cu succes. Este pentru întâia oară când se întreprinde sub pavilion românesc cu ambarcaţiuni şi echipaj naţional, o crucieră în grup şi buna ei reuşită constitue un început hotărit.

Intreaga rută de peste 400 mile a oferit navigatorilor prilejul verificării calităţilor lor şi ale ambarcaţiunilor — de reţinut că Driss şi Euxin sunt construite la Constanţa — îmbogăţindu-le cunoştinţele şi desăvârşind o propagandă naţională din cele mai favorabile.

După un popas la Balcic, cele patru ambarcaţiuni rămase în cursă au reintrat în rada Constanţei, în următoarea formaţiune :

Yachtul **„Craiţa II"**, având la bord pe d-na Caranfil şi vicecomandorul Yacht Clubului Regal Român, Dan Simionescu-Râmniceanu, Dan Brătianu şi A. Fătulescu ;

Yachtul **„Craiu Nou"**, la bord cu d-na şi inginerul Teodora, cu d-ra Nyebole; pe ruta Istanbul-Balcic a navigat la bord şi d. Robert Furnarachy;

Yachtul **„Hoinar"** la bord cu căpitan Eduard Ghezzo, locot. Popescu, Lescovar şi Victor Gelles.

Vântul potrivit de Nord.

Rezultatul technic al cursei şi propaganda realizată în cadrul manifestărilor prieteniei turco-române despre cari am scris la vreme, constituesc o viguroasă afirmare a unui sport în plină desvoltare la noi.

Alergători germani participanţi la „Marele Premiu al oraşului Braşov" au intrat în ţară

Braşov, 10 (prin telefon). — Alergătorii automobilişti Fritz von Hahnstein şi dr. Werneck, concurenţi la „Marele Premiu al oraşului Braşov" au sosit în localitate.

Mâine dimineaţă, aceşti doi alergători vor participa la primul antrenament ce se va face în vederea alergării de Duminică.

Fritz von Hahnstein va participa în ambele categorii ale copetiţiunii deschisă trăsurilor de sport. In categoria până la 1500 cmc. Hahnstein va pilota un Automobil Adler, iar în categoria peste 1500 cmc. alergătorul german va conduce o trăsură BMW.

In ce priveşte dr. Werneck, alergătorul german se va prezenta la start la volanul unei maşini BMW de 2 litri. Invinsul lui Petre Cristea va încerca să se revanşeze. Dacă va reuşi sau nu, rămâne de văzut. Un lucru este cert: misiunea alergătorului român nu va fi deloc uşoară.

REICHENWALLNER ŞI HAEBERLE AU INTRAT IN ŢARA

Ceilalţi concurenţi germani a căror participare este sigură: Reichenwallner şi Haeberle au trecut graniţa. Primul a poposit la Cluj şi secundul s'a oprit la Oradea Mare.

Concurenţii străini au fost întâmpinaţi la graniţă de reprezentanţii organizatorilor şi cei ai societăţei „Unirea" de petrol. Aceştia din urmă şi-au asumat răspunderea întregei întreţineri a oaspeţilor.

Călăreţii români au reuşit victorii strălucite la Insterburg

Cpt. Zahei şi Tzopescu au cucerit trei premii I

Copenhaga, 10. — **Ziua a treia a concursului internaţional de hipism dela Insterburg a adus victorii frumoase pentru culorile româneşti.**

S'au înregistrat următoarele rezultate :

Premiul oraşului Oslo : **1. Căpt. Zahei (România) cu calul Floricel. 2. Căpt. Epure (Rom.), cal. Mândra. 3. Căpt. Mashur (Germania), cal. Orinoco.**

Premiu lorașului Roma : **1. Căpt. Tzopescu (Rom.), cu calul Fulger. 3. Căpt. Epure Rom.), cu calul Elca. 3. Căpt. Zahei (Rom.), cu calul Carpen.**

Premiul oraşului Riga : **1. Căpt. Zahei (România), cu calul Jupan. 2. Scharfetter (Germ.) cu calul Hochberg.**

Rezultatele matchului atletic feminin Germania-Olanda

La Aachen s'a disputat matchul atletic femenin Germania-Olanda, care s'a bucurat de un succes desăvârşit.

Şi acum, atletismul femenin german şi-a dovedit superioritate, reuşind să învingă echipa Olandei cu 62 puncte la 30.

De notat că din toate probele disputate, numai una a revenit Olandei prin Koen la 100 m., care a acoperit distanţa în 12 s. 1.

Iată şi celelalte rezultate:

200 m.: Winkels (G.) 25 s. 3;
80 m. garduri: Dempe (G.) 11 s. 7;
4x100 m.: Germania 48 s. 2;
Înălţime: Contesa Soim (G.) m 1 m. 60;
lungime: Schultz (G.) 5 m. 95;
greutate: Mauermayer (G.) 13 m. 83;
disc: Mauermayer (G.) 46 m. 21.
suliţă: Krüger (G.) 43 m. 07.

Deşi la Bucureşti nu se ştie nimic

Roma anunţă participarea României la campionatele mondiale cicliste

Roma, 10. — La campionatele mondiale cicliste, care se vor desfăşura dela 26 August la 3 Septembrie la Milano şi Varese, s'au înscris 244 ciclişti, amatori şi profesionişti.

Următoarele 19 naţiuni şi-au anunţat participarea :

Belgia, China, Danemarca, Franţa, Germania, Italia, Luxembourg, Elveţia, Anglia, Statele Unite, Spania **România**, Ungaria, Olanda, Polonia, Portugalia, Slovacia, Suedia şi Iugoslavia.

INTR'O TABĂRĂ DE VARĂ

1. Soare, apă şi bună dispoziţie! Iata ceeace preţuieşte într'adevăr foarte mult chiar şi pentru englezi. Câtă satisfacţie şi câtă eleganţă în săritura pe care unul din fii Albionului o execută !!...

2. O şedinţă de educaţie fizică pe peluză. O dovadă în plus că exerciţiile gimnastice duc casă bună cu... voia bună!...

3. O cavalcadă pe nisip... Dimineaţa e limpede, aerul curat şi zarea îndeamnă la drumeţie!

4. Printre altele, în program şi un concurs de frumuseţe. O misiune nu tocmai uşoară pentru juriu !!...

5. ... şi pentrucă iarna-i departe, o şedinţă de patinaj pe rotile, nu strică. Chiar şi câte o căzătură, foarte fotogenică!!.

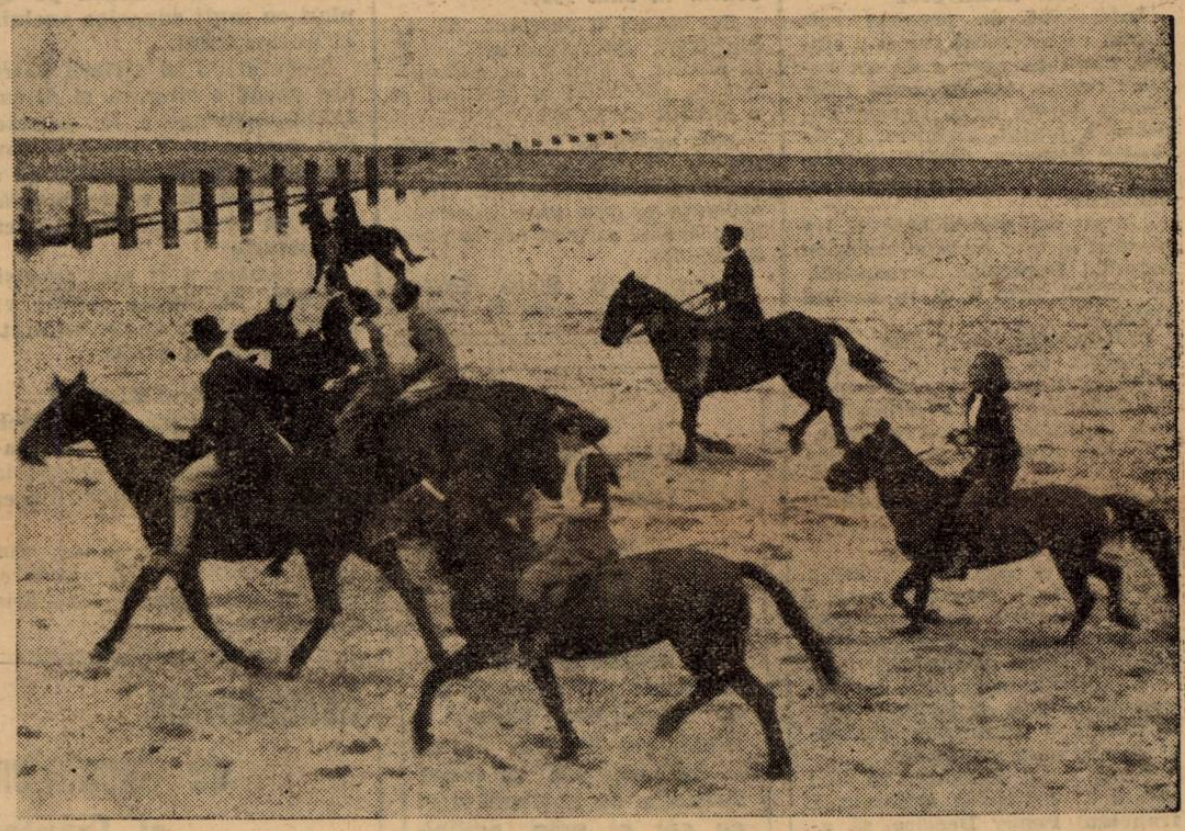

Editura Societăţii Anonime „Universul", Bucureşti, Str. Brezoianu No. 23—25 — România

Taxa poştală plătită în numerar conform aprobării dir. generale p. t. t. nr. 24.464/939

2 LEI

UNIVERSUL

12 PAGINI

221-1939

Redacţia şi Administraţia: Palatul „UNIVERSUL", str. Brezoianu 23—25. Telefon: Centrala: 3.30.10; Redacţia 4.21.81. Redactor responsabil EUGEN DUMITRESCU

Proprietar: „Universul", S. A.
Adm.-delegat: STELIAN POPESCU
Inscris sub No. 167, Trib. Ilfov

Nr. 221. — Anul II BUCUREŞTI. — Duminică 13 August 1939

ABONAMENTE:
Pentru grupări sportive 1000 lei anual

1 an LEI 500
6 luni LEI 270
3 luni LEI 150

BIBLIOTECA CENTRALĂ

In repriza a VIII-a:

Toma şi-a fracturat braţul...

...a continuat să-l bată pe Weiss până în repriza a X-a

...dar a abandonat, învins de durere, în cea următoare

(Reportajul în pag 11-a)

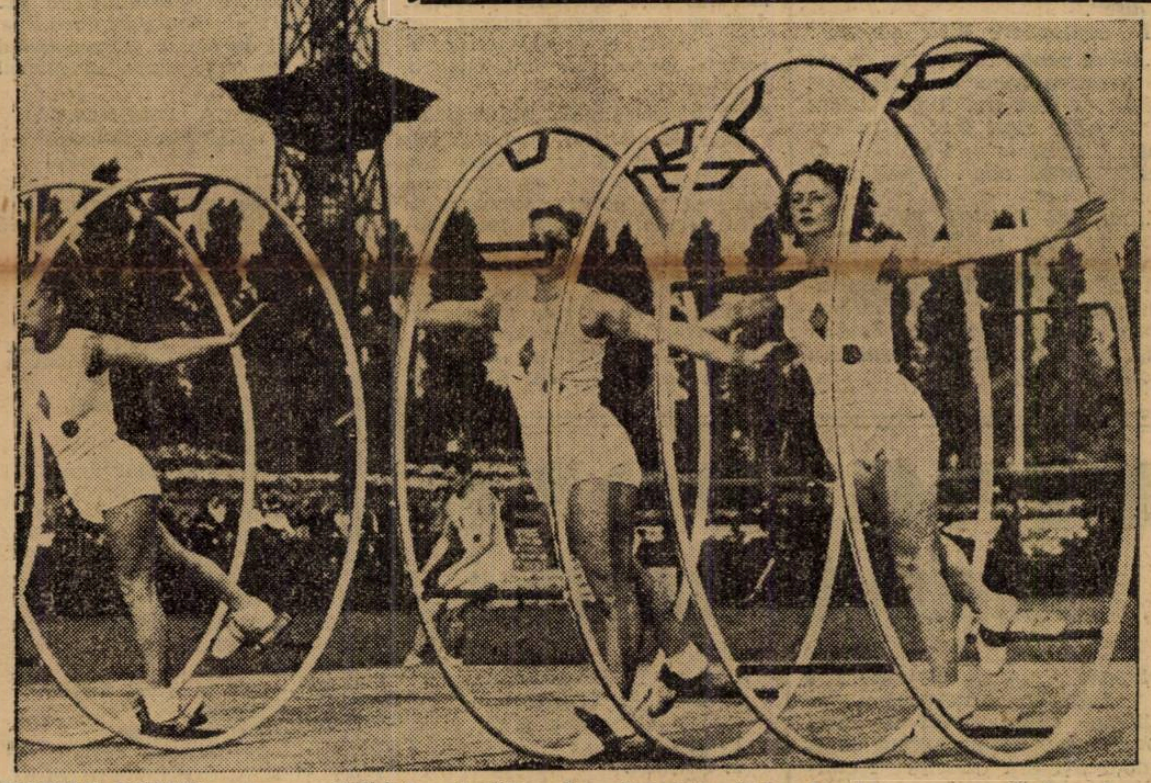

ROŢILE ROEHN... dau posibilitatea jucătoarelor clubului căilor ferate germane să-şi arate toată graţia... dominată de pilonul celei mai mari antene a postului german de radio

...şi vara sanie

Pe muntele POSTAVARU se construeşte o trambulină care va permite sărituri de peste 80 metri

Un interesant proect al primăriei Braşov

Deşi de sezonul de iarnă ne mai depart câteva luni, aceasta nu împiedică staţiunile noastre şi pe cei care sunt preocupaţi de progresul skiului să înceapă pregătirile în vederea noului sezon.

O VASTA CAMPANIE DE LUCRU

Sportului skiului i se rezervă se pare în acest sezon o activitate intensă.

La Sinaia, Predeal şi la Braşov, cele trei mari staţiuni de sporturi de iarnă, au început să fie serios preocupate de o serie de realizări a căror înfăptuire va avea darul să dea un suflu nou sportului skiului la noi în ţară.

O TRAMBULINA DE PROPORŢII GIGANTICE LA 1700 METRI

Primăria Municipiului Braşov şi Oficiul local de turism intenţionează să construiască o trambulină de sărituri pe muntele Postăvaru la 1700 m. Această instalaţie construită după cele mai moderne planuri va permite sărituri de peste 80 metri.

Trambulina va avea marele avantaj ca fiind construită la altitudine mare şi aşezată în pantă nordică va avea mereu zăpadă de bună calitate şi în cantitate mare.

Lucrările acestei grandioase construcţii menită să dea skiului românesc un serios impuls, vor începe în curând.

LA SINAIA UN MARE HOTEL PENTRU AMATORII DE SKI

La Sinaia, Eforia Spitalelor Civile accelerând lucrările de

(Continuare in pag. 11)

Contractele matchului Lucian Popescu-Ottelo Abruciatti au fost primite ieri la F. R. Box

Ieri s'a primit la F.R.B. contractele matchului dintre Lucian Popescu campionul Europei la categoria pană şi Ottelo Abruciatti chalengerul oficial, match care după cum se ştie se va disputa în vedeta unei mari gale care va avea loc în ziua de 2 Septembrie a. c. Cu această ocazie, Lucian Popescu îşi pune pentru prima dată titlul în joc din ziua când l-a cucerit învingând categoric pe Phil Dolhem fostul deţinător. Contractele urmează a fi expediate de către F.R.B. în cursul zilei de azi forului internaţional al boxului (I.B.U.) pentru ratificare.

In timp ce la Bucureşti nu sunt realizate nici timpurile standard...

...la TIMIŞOARA se JONGLEAZĂ cu RECORDURILE NAŢIONALE de NATAŢIE

Pülökk şi d-ra Rafael (Arad) au isbutit la antrenament performanţe superioare recordurilor naţionale

TIMIŞOARA, 11 (prin telefon). — La antrenamentul general de nataţie, care s'a desfăşurat eri în localitate, înnotătorii locali au obţinut câteva performanţe excepţionale, dintre cari 3 sunt superioare actualelor recorduri naţionale.

Dat fiind însă că au fost înregistrate la antrenament, ele nu vor putea fi omologate.

Rezultatele denotă totuşi marea formă a înnotătorilor timişoreni şi este mai mult ca sigur că la campionatele naţionale cari se dispută săptămâna viitoare la Bucureşti, ei vor reedita aceste performanţe excepţionale, contribuind astfel la succesul marei întreceri.

„RECORDURILE" DE ERI

Timpurile de eri, cari sunt superioare actualelor recorduri naţionale sunt:

1:02,7 la 100 m. liber, obţinut de Pülökk. (Recordul actual 1:03,4, tot el).

2:24,9 la 200 m. liber, obţinut de Püllökk. (Recordul actual 2:27 deţinut de Kelemen).

1:23 la 100 m. liber (doamne) obţinut de d-ra Eva Rafael. (Recordul actual 1:23,9, deţinut de d-na M. Ballo).

Iată rezultatele complecte ale antrenamentului de eri:

100 m. LIBER

1. Pülökk 1:04.
2. Bohunitzky 1:05,2.
3. Balint 1:07.

După cursă Pülökk a făcut o încercare şi a înnotat 100 de metri în 1:02,7.

200 m. LIBER

1. Pülökk 2:24,9 ! !
2. Bohunitzky 2:31.
3. Albala şi Hosdovici 2:46,7.

(Continuare in pag. 9-a)

ATLETISM

Turneul americanilor în Europa

„Din cei zece atleţi, nu mai puţin de trei sunt viitori campioni olympici“

...declară Weir antrenorul echipei americane

Vedetele noului continent participă şi la jocurile universitare dela Monaco

Meetingul internaţional atletic dela White-City, una dintre cele mai importante reuniuni atletice internaţionale, a ocaziozat lui Georges Meyer, redactor de specialitate al cotidianului sportiv L'Auto, un interesant interview cu Guy Stollenwerck, conducătorul echipei americane venită în turneu pe vechiul continent, asistat de Weir, entrenorul team-ului.

După câteva discuţiuni în legătură cu atletismul francez şi posibilitatea ca atleţii americani să concureze şi la Paris, se abordează chestiunea turneului întreprins de americani în Europa.

Iată ce declară Guy Stollenwerck :

„Cei zece „flăcăi" ai mei n'au mai fost antrenaţi dela campionatele Americei.

Vom participa la reuniunile de la Zürich la 13 August, la Bâle la 14 August, la Strassbourg la 15 August, după cari sperăm să fim şi la Paris".

„Aci vom prezenta la 19 August pe Batiste şi Cochran la 110 m. garduri, Watson la lungime ; Steers şi Batiste la înălţime ; Watson la greutate ; Batiste, Miller, Cochran, Jeffrey la 4×100 m. ; Waroff la prăjină şi Cochran, Schwarkopf, Redeout şi Beethonn la 4×800 m.

La Jocurile Universitare dela Monaco, Jeffrey va alerga 100 şi 200 m., 4×100 m. şi 4×400 m.; Miller 400 m., 4×400 m. ; Miller 400 m., 4×100 m. şi 4×400 m. ; Beetham 4×400 m. şi 800 m. ; Rideont 1.500 m. ; Schwartz—Kopf 5.000 m. ; Batiste 110 m. garduri şi 4×100 m. ; Cochran 110 m. garduri, 400 m. garduri, 4×100 m. şi 4×400 m. ; Steers înălţime şi suliţă ; Wariff prăjină ; Watson lungime, greutate şi disc".

In continuare Weir adaugă :

„Când venim în Europa cu un an înaintea Jocurilor Olympice, atleţii pe cari noi îi prezentăm europenilor sunt mai puţin cunoscuţi ca aceia ce i-am deplasa imediat după ocuri Olympice. E şi natural !"

„Dar fiţi liniştiţi. Prinre cei zece pe care publicul parizian îi va aplauda, sunt nu mai puţin de trei viitori campioni olympici", *încheie Weir interesanta sa declaraţie, completând cele spuse de conducătorul său Stollenwerck.*

Primele fotografii dela meetingul internaţional din White City

MAKI conduce plutonul compact în cursa de 3 mille

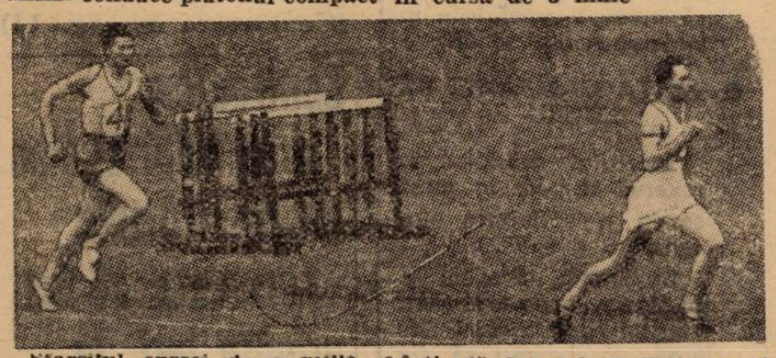

Sfarşitul cursei de o milla, câştigată de englezul Pell, urmat de polonezul Stanişewsky

Cele mai bune performanţe ale juniorilor francezi

In preajma campionatelor naţionale de juniori găsim interesant să publicăm ca titlu de comparaţie cele mai bune performanţe ale juniorilor francezi.

100 m. : Merlin 11 s.
400 m. : Hemery 50 s. 9.
800 m. : Samson 2 m.
1500 m. : Arnault 4 m. 9 s. 7.
300 m. : Leveque 9 m. 50 s. 4.
înălţime : Lacouture 6 m. 76.
prăjină : Bornat 3 m. 30.
greutate : Tressaud 13 m. 09.
disc : Wittervrongel 40 m. 93.
suliţă : Weland 46 m. 16.
110 m. y. : Sapin 16 s. 7.

Mâine încep la Cluj

Campionatele naţionale de juniori

Cum se va desfăşura programul. Astăzi pleacă atleţii bucureşteni

Campionatele juniorilor care începe mâine la Cluj, constitue evenimentul acestei săptămâni.

Marea întrecere tinerească ce se va desfăşura Duminică şi Luni în oraşul de pe malul Someşului este aşteptată pretutindeni cu un deosebit interes, ea având darul să ne înfăţişeze resursele speranţelor României în atletism.

PREGĂTIRI INTENSE LA CLUJ

Liga de atletism Someş şi Federaţia Română de atletism ţin să asigure acestei manifestaţiuni succesul pe care-l merită şi în acest scop au fost laute toate măsurile pentru ca reuniunea dela Cluj să ne facă să uităm cele petrecute Duminică la Braşov. Începând cu pregătirile sportive şi terminând cu organizarea tehnică totul este pus la punct pentru ca naţionalele de juniori să se termine cu drept cuvânt în splendoare.

PROGRAMUL CAMPIONATELOR

Dat fiind numărul mare de concurenţi, campionatele de juniori se vor disputa în două zile, începând de mâine şi continuând Luni dimineaţa, după următorul program :

DUMINICA DIMINEAŢA

9. — aruncarea greutăţii
9.20. — aruncarea greutăţii
9.50. — 110 m. garduri serii
10.10. — 800 m. plat serii
10.30. — 100 m. plat semi finală
10.45. — Înălţime
11.10. — 110 m. garduri finală
11.30. — 100 m. plat finală
11.40. — 800 m plat finală
12. — 4 x 100 m. serii.

DUMINICA DUPA MASA

15. — 1500 m. plat serii
15.30. — 400 m. plat serii
16. — Disc
16.30. — prăjină
17. — 1500 m. plat finală
17.20. — 400 m. finală
17.40. — lungime
18. — ciocanul
18.30. — 4 x 100 finală.

LUNI DIMINEAŢA

9. — 400 m. garduri serii
9.30. — 200 m. plat serii
10. — 3000 m. plat
10. — triplu salt
10.30. — 200 m. semi finală
10.45. — Suliţă
10.45. — 400 m. finală
11 — 20 0m. plat finală

ATLEŢII BUCUREŞTENI PLEACĂ ASTAZI LA PRANZ

Plecarea atleţilor bucureşteni va avea loc Sâmbătă cu rapidul Ardeal la prânz (orele 13).

Din cauza înscrierilor prea numeroase programul campionatelor a trebuit să fie refăcut introducându-se la alergări pe lângă seriile eliminatorii şi semii finale.

Atleţii cari călătoresc individual urmează să scoată bilet pe C.F.R., pentru staţia Someşeni pentru a putea beneficia de reducere.

PING-PONG

Campionatul Borsecului

Borsec, — In zilele de 5, 6 şi 7 August s'a disputat în localitate campionatul de Ping-Pong la care au participat 47 de concurenţi din diferite localităţi. La categoria I au participat 21 de jucători dintre care 3 au rămas în turneul final. După două turneuri de baloteaj ajungându-se la acelaş rezultat (Soceanu—Brüll 2-1, Brüll—Schller 2-1, Schuller—Soceanu 2-1) toţi trei au fost declaraţi campioni ai Borsecului.

Rezultatele :

1-3) Brüll J. (Bacău).
1-3) Soceanu E. (Buhuşi).
1-3) Schuller A. (Bucureşti).

Categoria Doamne

1. D-ra L. Brunner.
2. D-ra Z. Brunner.

Categoria II

1. Brüll.
2. Samuel.

Categoria Dublu-Mixt

1. D-ra Benaroio—Soceanu.
2. D-ra Plesz—Schuller A.

Categoria Dublu-Domni

1. Schuller A.—Samuel A.
2. Soceanu—Suher.

S'au remarcat următorii jucători în decursul campionatului : Soceanu E., Brüll J., Samuel A. şi Schuller A. La sfârşitul campionatului s'au împărţit, în cadrul unui ceai dansant, 14 premii.

SPECTACOLE

Teatre

TEATRUL VESEL (Grădina Marconi): Ţi-a făcut cu ochiul.
GRĂDINA IZBĂNDA (Calea Văcăreşti): Izbânda 1939.
GRĂDINA TEATRUL NOU: Văcăreşti Movietone.
COMEDIA: Tinereţe
TEATRUL COLOS: O noapte pe Riviera.
TEATRUL COMIC (Grădina Volta-Buzeşti): Ai cui sunt pantalonii ?
TEATRUL NATALIŢA PAVELESCU (lângă Hala Traian): „Luna de miere".

Stranduri

LIDO: Bazin cu valuri. Zilnic five-o'clock tea
STRANDUL BRAGADIRU: Aer, apă, soare, poziţie splendidă
STRANDUL KISELEFF: Trei bazine. zilnic apă proaspătă
STRANDUL OBOR: Strandul sportivilor.
STRANDUL FLOREASCA: Cel mai vast strand.

Cinematografe

CAPITOL (Sala şi grădina): Aşa-i Parisul.
SCALA: Inchis în timpul verii.
TRIANON: Sclavii vieţii şi jurnal Paramount.
A.R.P.A.: Salvatorul Westului cu John Woyne. Jurnal şi completare.
REGAL: „Parada Vedetelor".
CARLTON: Inchis în timpul verii.
FEMINA: Manej.
BIZANTIN : Ultimul Gangster. Eu si... Cumnată-mea !
ROXY: Regina carnavalului, jurnal şi completare.
SELECT: Familia judecătorului Hardy şi Sărutul doamnei Cheyney.
GRADINA CINEMA FORUM str. C. A. Rosetti 6: Oameni de mâine şi Suzana.
FORUM: Oameni cu aripi şi Luna de miere la Paris.
SAVOY: Drama din Shanghay şi Frivola d-ra Brent.
ELYSEE: Parada tinereţii, jurnal Paramount şi românesc.
OMNIA: Se lasă noaptea şi Pat şi Patachon în Paradis.
NISSA: Un drăcuşor de fată şi Pentru dvs. doamnă.
RIALTO: Amando şi Josette.
BIZANTIN: Tu şi eu şi Romanul unui trişor.
ILEANA: Paris melody 1939 şi Spaima deşertului.
AMERICAN: Viaţa fără griji şi Vârtejul.
AIDA: Eroul dela Marna şi Ultimul gangster.
COTROCENI: Senorita şi Complicaţii sentimentale.
DACIA: Oameni de mâine şi Adio pentru totdeauna.
DIANA: Indrăsneţul şi Nick gentleman detectiv.
EDISON: Nomazii. Paradisul îndrăgostiţilor şi Trupa Titi Mihăilescu
FRANCLIN: Dama cu camelii şi O familie trăsnită.
FLORIDA: Cauciuc (Spionul Junglei) şi Detectivul doamnei.
GRAND: India în flăcări şi Ulti-
GLORIA: Nevasta mea subreta şi
IZBANDA: Ultimatum şi Detectivul doamnei.
LIA: Necunoscuta din Monte Carlo şi Vacanţa.
LUCIFER: Trader Horn şi Svăpăiata.
MARNA: Necunoscutul din Monte Carlo şi Surâs din Viena.
MARCONI: Manej, Secretul unei femei frumoase şi Jurnal românesc O. N. C.
MILANO: Suflete în ceaţă şi Vraja albă.
MODEL: Adevărul îndrăcit şi Cine a ucis pe Gail Gaston?
NERO: Brigada morţii şi Stăpânul junglei, seria II-a.
ODEON: Zorro (operă completă).
PACHE: Răzbunarea zeului Siwa şi Nebuniile tinereţii.
PAX: Katia, Ultima misiune a maculul roşu şi Trupă de reviste.
PARIS: Cavalcada destinului, O femeie fără importanţă şi trupa de reviste Titi Mihăilescu.
RAHOVA: Femeia care primeşte palme şi Vârtejul.
REX: Nopţi în Alger şi Panică în univers.
SPLENDID: Alama şi De-aşi fi rege.
ŞIC: Amanta şi Mister Zero.
TOMIS: Femei bănuite şi Menaj parizian.
TRIUMF închis pentru renovare.
UNIC: Vacanţa şi Primejdie.
VOLTA BUZEŞTI: Victoria regina Angliei şi Grandoare.
VENUS: Cadrilul şi O familie trăznită.
VOLGA: Surâs din Viena şi Gunga Din.

Football Football Football Football

O echipă de liliputani... Nici o vedetă...

Un al doilea Bandrabur...

...iată ce anunţă Juventus pentru viitorul campionat

Micu şi Naciu au primit banii şi vor veni în Capitală

INCONTESTABIL, UNA DIN CELE MAI DISCUTATE GRUPARI DIN ULTIMA VREME ESTE JUVENTUS.

INTR'ADEVAR, IN SANUL GRUPARII ROŞ-ALBASTRE S'AU PRODUS ATATEA LUCRURI NEOBICINUITE, MAI MULT SAU MAI PUŢIN SENSAŢIONALE, INCAT TOATE ACESTE DISCUŢII UNEORI ATAT DE PASIONATE AU FOST TOATE JUSTIFICATE.

RAZBOIU VEDETELOR

Gruparea a ţinut o şedinţă de comitet foarte importantă prin hotărîrile care au fost luate.

Cea mai neaşteptată este aceea că Juventus a decis ca în viitorul campionat să nu mai apară cu nicio vedetă. Noua echipă roş-albastră va fi o echipă de „luptători", cari vor să se afirme nu de vedete, cari vor să fie remarcate cu orice preţ prin jocul lor individual.

Practic, această hotărîre se traduce prin aceea că cele două vedete ale echipei, Sadowski şi Prassler, vor primi deslegarea.

Se pare că Sadowsky îşi va plăti singur deslegarea dar Prassler nu va putea găsi o grupare, care să fie dispusă a plăti 200.000 lei atât cât pretinde Juventus pentru el.

Iată pentru ce este foarte probabil că Prassler va rămâne până la urmă la Juventus cu toate că preşedintele clubului, d. Cezar Popescu, i-a declarat personal că este dispus să se despartă „cu inima uşoară" de vedetele nerecunoscătoare ale echipei. (Prassler este singurul jucător care avea salariul achitat la timp).

O ECHIPA DE PITICI..

O altă caracteristică a echipei, pe care o va alinia Juventus în toamnă, este aceea că ea va fi o formaţie de... pitici.

Iată un exemplu.

Linia de atac va avea următoarea alcătuire : OANA, ŞINKO, SONY NICULESCU, PRASSLER, DUNAREANU.

Cu excepţia lui Sonny toţi ceilalţi sunt mărunţi, desolant de mărunţi.

Şinko este mai mărunt decât Oană — dacă aceasta mai este într'adevăr posibil.

Prezenţa acestuia în echipă este dată ca sigură. El este la Bucureşti şi va lua parte la primul antrenament al Juventusului.

UN AL DOILEA BRANDABURA

Dar acest caracter liliputan nu va fi un „apanaj" al liniei de atac, el va fi extins şi la linia de halfi.

Pentrucă noul half dreapta va fi tot un jucător mărunt.

Juventus tratează cu „numitul" CEARUGHIN, care joacă half dreapta la Sporting (Chişinău) şi despre care se spun numai lucruri excepţional de bune. Ori Ceagurin este un al doilea Brandabura: tot atât de mic şi îndesat, tot atât de blond şi — se spune — tot atât de dur.

CEI DIN URMA GREVIŞTI

Iată un fapt îmbucurător. Clubul a trimis banii datoraţi jucătorilor Micu şi Naciu şi aceştia vor veni „cu primul tren" în Capitală. Aşa dar ultimii grevişti au fost convinşi să reia... antrenamentul.

. . . . . .

După toate probabilităţile, situaţia va fi „normalizată" în cel mai scurt timp.

Tactul şi hotărîrea d-lui inginer Cezar Popescu, preşedintele grupării şi nu mai puţin imensa sa capacitate de sacrificii financiare pentru Juventus au învins şi de data aceasta.

Poate cea mai mare criză, prin care a trecut vreodată gruparea aceasta.

— X —

Cel mai mare jucător al Angliei a murit după o operaţie de 450 de minute

La Manchester a murit zilele trecute, în urma unei operaţii la creer, care a durat 7 ore şi jumătate, celebrul internaţional englez Charlie Roberts.

Defunctul, care era în vârstă de 56 de ani, a fost pe vremuri idolul soccerului britanic, şi a cunoscut toate onorurile pe care le putea oferi jocul de football.

El a debutat la Manchester City, apoi a trecut la Odham Athletic. La vârsta de 21 de ani, Charlie Roberts a fost în acelaş timp căpitanul selecţionatelor Scoţiei, Irlandei şi Ţării Galilor.

SIGMARGYL
MEDICAMENT PE CALE BUCALA
· ANTI-SIFILITIC
Trimite gratuit la cerere, literatură,
AGENŢIA SIGMARGYL
Str. Principatele Unite 14, Bucureşti I
La farmacii şi droguerii.
1901

Campionatul diviziei B începe în orice caz după 27 August

Data începerii campionatului diviziei naţionale B nu a fost fixată încă.

Se aşteaptă în primul rând răspunsul grupărilor pentru a se vedea cine participă. Comitetul federal a dat termen pentru înscriere până în seara zilei de 21 August, dată până la care divizionarele B trebue să-şi aranjeze şi situaţia materială faţă de F. R. F. A. şi celelalte grupări. Biroul Federal care se întruneşte la 21 August va cerceta situaţia fiecărui club apoi va întocmi definitiv cele 4 serii ale diviziei B. Abia după aceea comisiunea campionatului naţional va trece la întocmirea programului.

Data începerii campionatului acestei divizii va fi fixată tot de biroul federal care se întruneşte în seara zilei de 21 August.

Se poate preciza însă că în orice caz campionatul diviziei naţionale B, nu va începe odată cu cel al primei divizii.

Juventus a primit o ofertă pentru Oană

Suntem informaţi că Juventus a primit din partea unei grupări divizionare o interesantă ofertă pentru Oană.

Ea a fost însă respinsă căci roş albaştrii nu vor să se despartă — sub niciun motiv — de talentatul extrem dreapta.

Anticipând campionatul: C. A. M. T. şi U. D. R. vor juca două matchuri

Am anunţat mai demult că gruparea timişoreană C. A. M. T. era în tratative cu Unirea Tricolor pentru organizarea a două matchuri amicale, unul la Bucureşti şi secundul la Timişoara.

S'a renunţat la acest proect şi timişorenii au angajat acest turneu cu U. D. R.

Mâine se dispută la Timişoara matchul C.A.M.T-U.D.R., iar revanşa va avea loc Duminica viitoare la Reşiţa.

Curier arădean

A.M.E.F.A. se pregăteşte intens pentru matchul cu VENUS

Ronay (C.A.O.) a angajat mai mulţi jucători arădeni

Arad, 11 (prin telefon). — In vederea noului campionat singura echipă divizionară A. M. E. F. A. face pregătiri serioase.

Se ştie că în primul match de campionat, la 27 August, formaţia muncitorească urmează să întâlnească în localitate pe campionul naţional Venus.

Se înţelege uşor că atât conducerea cât şi jucătorii acordă o deosebită importanţă acestei întâlniri, ţinând cu orice preţ să pornească cu dreptul în noul campionat.

DOUA MATCHURI AMICALE

Deaceia A.M.E.F.A. va susţine chiar Duminică un match cu caracter de antrenament.

Adversarul roş-negrilor va fi echipa districtuală S.G.A., iar întâlnirea se va desfăşura pe terenul A.M.E.F.A.-ei, Duminică, începând dela ora 10.30.

La 20 August A.M.E.F.A. va susţine un nou match amical, de data aceasta în compania unei echipe din Divizia B.

ORADEA CAUTA JUCATORI LA ARAD

Fostul internaţional şi cunoscutul jucător al C. A. O.-ului, Ronay — care de fapt e originar din Arad — a petrecut câteva zile în localitate.

Antrenorul clubului orădean a intrat în tratative cu câţiva jucători orădeni.

Tratativele au fost duse la bun sfârşit, întrucât Romay a reuşit să angajeze doi jucători tineri, pe Farkas III dela Înţelegerea şi fundaşul Müller dela S.G.A.

Deasemenea este vorba ca tânărul înaintaş al Unirei, Madach, să fie achiziţionat de clubul orădean.

Korony în tratative cu C.A.M.T. şi S.S.M.R. (Reşiţa)

Se ştie că fostul juventist Korony nu va mai activa în cadrele clubului roş-albastru.

Korony este în tratative cu vechea lui grupare C. A. M. T. şi cu clubul muncitoresc din Reşiţa : S.S.M.R.

Dacă va fi angajat la Reşiţa, el va activa ca jucător şi antrenor.

Football Football Football Football Football Football Football Football

D. G-ral Gabriel Marinescu

a fost din nou oaspetele juniorilor din tabăra dela Braşov

„Mânjii" au mai jucat două matchuri, cari au avut drept rezultat consolidarea poziţiei bucureştenilor

Braşov, 11 (Dela corespandentul nostru). — Eri urma să se desfăşoare în localitate a cincea etapă a campionatelor inter-districtuale de juniori cari alcătuesc tabăra dela Braşov.

Domnul general Gabriel Marinescu, preşedintele F. R. F. A-ului fiind în vizită, s'a renunţat în parte la această etapă disputându-se doar două jocuri:

BUCUREŞTI A-PLOEŞTI ŞI BRAILA-SIBIU

Cele două matchuri restanţă se vor disputa mâine (N. R. astăzi) sau la sfârşitul campionatului.

D. general Gabriel Marinescu s'a întreţinut cu conducătorii taberii discutând chestiuni privitoare la organizarea taberii şi cercetând dacă nu sunt oarecari lipsuri.

D-sa a vizitat apoi tabăra interesându-se de comportarea participanţilor din punct de vedere sportiv cât şi disciplinar. In salutul străjeresc dat în front de întreaga tabără d. general Gabriel Marinescu a părăsit tabăra. Şi-acum ceva despre jocuri.

BUCUREŞTI A—PLOEŞTI 3-0 (1-0)

Au marcat: Mihăescu, Baneş şi Paraschiva. Jocul a fost foarte frumos şi echilibrat. Ploeştiul, prezentând de astădată o echipă întărită cu Radu Florian şi Dinescu, cari au sosit eri în tabără.

Bucureştii a învins totuş, datorită comportării liniei de mijlocaşi, care a făcut o partidă strălucită şi a portarului Valentin Stănescu. Tripleta de asemenea a fost în vervă de shoot, înscriind la timp şi arătând valoarea înaintaşilor bucureşteni. In afară de aceştia s'au mai remarcat Baneş şi Paraschiva.

Radu Florian, Panait, Savu şi Ionescu s'au evidenţiat de la ploeşteni.

A condus d. Mircea Cruţescu, Bucureşti.

BRAILA—SIBIU 2-0 (2-0)

Ambele goaluri ale brăilenilor au fost înscrise de Netta. Prin eşecul de astăzi soarta Sibiului este de a deţine mai departe... cu autoritate încă, lanterna în clasament. Dela învingători s'au remarcat Belciu, Gavrilă, Netta şi Filatti, iar dela învinşi Avrigeanu, Constantinescu, Vintilă şi Kock.

Victoria este meritată şi se datoreşte în cea mai mare măsură eficacităţii şi bunei dispoziţii a atacului brăilean.

A arbitrat d. Mircea Cruţescu, Bucureşti. Echipa Iaşiului având echipa descompletată prin indisponibilitatea a doi jucători a fost desfiinţată trecându-i restul de jucători Sibiului.

Astăzi se dispută etapa:

PLOEŞTI—ORADEA.
CLUJ—BUCUREŞTI A.
BRAILA—ARAD.
BUCUREŞTI B—SIBIU.

Prin scoaterea din campionat a Iaşului, clasamentul are următoarea înfăţişare:

Bucureşti A.	5	5	0	0	13: 3	10
Cluj	3	2	1	0	6: 1	5
Oradea	4	2	1	1	8: 3	5
Bucureşti B.	3	1	1	1	3: 4	3
Brăila	4	1	1	2	8:10	3
Ploeşti	4	1	1	2	4:10	3
Arad	3	0	1	2	0: 3	1
Sibiu	5	0	0	5	3:11	0

Şi-acum o mică analiză a clasamentului precum şi realizatorii goalurilor înscrise în el până în prezent.

Cele mai multe goaluri a înscris Bucureşti: 13, iar cele mai puţine Arad: niciunul. Cele mai puţine a primit Clujul, unul, iar cele mai multe Sibiu, 11.

Goal-getter cu 5 goaluri marcate: Paraschiva (Buc. A.).

Au marcat câte 4 goaluri: Netta (Brăila), Mihăescu (Buc. A), Pop (Cluj), Torjoc (Oradea), Panait (Ploeşti).

Au marcat câte 3 goaluri: Filotti (Brăila) şi Fritz (Sibiu).

Au marcat câte 2 goaluri: Baneş şi Georgescu (Buc. A), Fiat (Oradea), Tudor Oct. (Buc. B.).

Au marcat câte un goal: Ferebeh (Brăila), Stoian (Stoian (Buc. A), Chiendi şi Boroş (Cluj), Drăgoescu şi Virlubi (Oradea) şi Popescu Mircea (Buc. B).

Grupări neafiliate

O CUPA SISTEM „FULGER"

Pleşoianu organizează Duminică 13 August 1939 pe terenul „Saturn" (tram. 6, 19 maşina 44 la staţia Caraiman) o competiţie în mijlocul căruia aruncă o cupă sistem fulger.

Până în prezent s'au primit adeziunea multor grupări.

A. S. DREPTATEA LA ALEXANDRIA

A. S. Dreptatea meritoasa grupare neafiliată a fost invitată la Alexandria cu cele două echipe ale sale I şi rezervă, unde întâlnesc respectivele echipei locale Victoria. Negrii deplasează o echipă remaniată cu jucătorii divizionari.

Plecarea va avea loc la ora 6 şi jum. în faţa grădinii Tribunalului. In acest scop sunt convocaţi Duminică 13 a. c. toţi jucătorii echipei a I şi rezervă la ora 5 jum în locul de mai sus cu tot echipamentul ce îl au asupra lor.

CONVOCARI

● A. S. CICLOP convoacă pentru Duminică 13 August cr., orele 15 precis, echipa I-a, rezerva şi juniorii, în vederea unei mici excursii cu care ocazie se va face şi un antrenament. Locul întâlnirii: calea Griviţei, la capătul liniei de tramvai No. 6 şi 19, de unde la ora 15 se va pleca mai departe cu maşini.

● Asociaţia sportivă „Lupeasca" convoacă pentru Duminică 13 August, orele 9 la staţia Căliman în vederea matchului pentru cupa Loghin pe următorii: Gavrilescu, Florescu I., Ţopârdea N., Emil Grozoiu, Georgescu I., Diaconescu, Nişescu II, Dobeş A., Ursu Aurel, Maja L., Ţecu Ioan, Mănescu Marit, Constantinescu I., Ţopârdea P., Niţă Ioan.

● „VULTURII CARPAŢILOR" convoacă Duminică 13 August crt. la orele 16 la sediu în vederea matchului cu „Colentina" pe următorii jucători: Jean Ionescu, Gogu Constantin, J. Dumitrescu, Ghiţă Mihail, Toth Ion, Gârbea Gh., Petrescu Ştefan, Cornel Ionescu, Victor Ionescu, Lucian Florea, Pârâianu Dumitru, Tony Ionescu, Gheban Dorel, Petrică Marinescu, Craioveanu Costin şi Teodorescu Nicolae.

● „COLENTINA" convoacă Duminică 13 August crt. la orele 16.30 pe terenul său pe toţi jucătorii echipei I-a în vederea matchului cu „Vulturii Carpaţilor".

● „A. S. TORPILA" convoacă pentru Duminică la ora 7,30 dimineaţa la sediul său în vederea matchului pe care-l va susţine cu una din grupările neafiliate la ora 9, următori jucători: Ignat D., Dumitrescu, Suciu I., Ştefănescu, Suciu II, Achim, Giurgiu, Nicu, Raftopol, Bobi, CoCnstantinescu, Ioncată, Georgescu, Ionescu şi Gigi.

● METALOSPORT convoacă pentru Duminică 13 August 1939, ora 6,30 dimineaţa, pe terenul A.S.C.A.M., următorii jucători: Ego Munteanu, Antonescu, Belitoreanu, Andreescu, Neacşu, Constantinescu, Borbil, Filipescu, De Viitor, Dumitrescu, Oprescu, Maior, Zăinescu, Niculescu Bibi, Niculescu Emil, Sandu Petrescu şi Sauciuc Orice lipsă va fi aspru sancţionată. Antrenamentul va avea loc pe arice fel de timp.

● C. S. DARLAU convoacă pentru Duminică 13 August pe terenul Macabi la orele 8 dimineaţa în vederea matchului amical cu gruparea Macabi pe toţi jucătorii săi, precum şi noile achiziţi pentru formarea echipei de campionat.

MIHAI VITEAZUL

a anunţat că nu participă la campionatul diviziei B

Gruparea Mihai Viteazul din Chişinău a anunţat federaţia de football că nu va participa la campionatul diviziei B de anul acesta.

Raţiunea neparticipării este că echipa a fuzionat cu cealaltă divizionară B din Chişinău, Sporting, sub numele de F. C. Nistru astfel în cât din acest oraş participă în campionat numai ultima.

Vacanţa celor trei grupări divizionare ploeştene a luat sfârşit

La Ferroemail a avut loc sfeştania în prezenţa noilor achiziţii Situaţia la Tricolor şi Prahova

PLOEŞTI, 11. — Vacanţa sportivă pentru grupări şi jucători, poate fi socotită terminată, pentrucă concediile au expirat, iar toată lumea a fost prezentă la apelul ce s'a făcut pe ziua de 10 cor.

Dintre grupările locale, singura care nu aştepta vreo surpriză cu ocazia comitetului federal şi care s'a pregătit în vederea debutului în divizia B. în care şi-a câştigat un loc prin străduinţe şi luptă mare, a fost Ferroemail, echipa întreprinderilor cu acelaş nume, al treilea reprezentant al nostru în secunda ligă a ţării.

Ferroemail, pe lângă vechiul efectiv, a făcut şi câteva excelente achiziţii, cari urmează a fi legitimate zilele acestea. Deasemeni se mai duc tratative cu diferite grupări, dispuse să-şi cedeze din jucători. Dacă conducerea olarilor reuşeşte să angajeze aceşti jucători, atunci formaţia va fi atât de redutabilă, încât va fi un serios şi puternic rival pentru Tricolor C. F. P. V., care îşi menţine întreg actualul efectiv, deoarece în seria intermediară din care face parte, spre a se putea clasa bine, va trebui să aibe o echipă tare.

In curând, atunci când toate tratativele vor fi duse la bun sfârşit, vom da şi numele jucătorilor achiziţionaţi de Ferroemail.

Faptul că gruparea a fost introdusă într'o serie unde sunt grupări foarte puternice şi care necesită deplasări extrem de lungi, cari necesită cheltueli mari, a nemulţumit conducerea şi va cere deaceia să fie introdusă în seria doua, unde locul zece este liber şi în care nu se află nici-o echipă ploeşteană, deoarece Tricolorul se găseşte în prima ,iar Prahova în a patra.

Cum speranţa d-lui Stanislaw Starcke, preşedintele grupării, este că numeroase vor fi echipele cari nu vor participa în actualul campionat, atunci forul suprem va trebui să împartă pe participante în noui serii şi atunci vor fi distribuite echipele ploeştene mai echitabil.

Astăzi dimineaţă la ora 11 în prezenţa întregei conduceri a grupării Ferroemail, a suporterilor şi tuturor jucătorilor, a avut loc solemnitatea reluării activităţii.

După obişnuita sfeştanie a luat cuvântul d. preşedinte Starcke, care a felicitat pe jucători pentru străduinţa depusă la cucerirea campionatului districtului şi al ligii de Sud.

A urat acelaş succes şi în divizia B., cerând disciplină şi ascultare antrenorului. Dar nie şi suflet, fără de cari cu-mai ales a cerut bună armolorile clubului nu pot fi învingătoare.

A urmat apoi o şedinţă de antrenametn uşoară, urmând ca în fiecare Marţi şi Joi, să aibe loc antrenamente regulate.

Până la începerea campionatului, vor fi angajate câteva matchuri amicale.

După cum am fost informaţi, Ferroemail va juca toate matchurile pe stadion.

PRAHOVA ŞI TRICOLOR C. F. P. V.

Despre Tricolor C. F. P. V. şi Prahova nu prea avem ce serie momentan. Conducerile acestora nu s'au întors încă, D. ing. Haret care se află la Carmen Sylva, se întoarce abia pe ziua de 20 cor. D. av. Gică Zaharia, despre care unele ziare susţin că s'a retras din fruntea galbenilor, continuă momentan să conducă gruparea, iar jucătorii sunt plătiţi mai departe de d-sa.

Atât jucătorii Tricolorului cât şi ai Prahovei, au revenit la Ploeşti şi sunt în aşteptarea reluării activităţii. Prin faptul că atât albaştrilor cât şi galbenilor li s'a oferit posibilitatea să promoveze în divizia A., prin modul cum sunt distribuite în serile respective, se pare că totul va reintra în normal.

Tricolorul îşi va menţine întreg efectivul, aşa cum noi am arătat într'un reportaj trecut şi are toate şansele să promoveze, fiindcă din seria lui promovează 3 echipe.

Altceva nou despre Tricolor nu este decât că va juca Marţi 15 cor. cu Venus la Bucureşti şi pe ziua de 20 la Ploeşti returul acestui joc amical, care contează pentru deslegarea lui Lupaş.

De la Tricolor nu pleacă decât Gallis, Bartunek, Pop, Bocşa şi Covaci I, cari sunt puşi pe lista de transfer şi numai dacă se vor găsi amatori pentru ei.

Cât despre Prahova, aceasta a avut şansa să cadă în cea mai uşoară serie, adversari periculoşi fiind doar Macabi şi Franco-Româna.

Acestea se pot spune astăzi despre cele trei grupări locale, participante în secunda ligă a ţării.

Arbitrii pentru „Cupa Loghin"

Pentru matchurile primei zile a cupei „Mihail Loghin" care se va disputa Duminică, 13 August pe arena A.C.S.A., au fost delegaţi următorii arbitrii:

DISTRICTUL DE FOOT-BALL BUCUREETI

Program de jocuri amicale pentru Duminică, 13 August 1939

CUPA MIHAIL LOGHIN

Carmen—M. Oficial, teren A. C. S. A., ora 9, d. Caciuc Leonard, Alterescu Iacques, Nicoară Dionisie.

Socec Lafayette — Lupeasca, teren A.C.S.A., ora 11, d. Ioncescu Petre, Cincheza Simion, Machitescu Grigore.

Adesgo—A.C.S.A., teren A. C. S. A., ora 15.30, d. Secuşanu Dumitru, · Necşulescu Constantin, Minciu Constantin.

Ind. Iutei—Arsenal, teren A. C. S. A., ora 17.30, d. Ionescu Leon, Ambrozie Valeriu, Tulbure Lazăr.

AMICALE

Militari—Universul, teren Militari, ora 17.30, Scarlat Petre, Mănăilă Pantazie, Simon Eugen.

Colentina—Vulturii Carpaţilor teren Colentina, ora 17.30, Marculs Hermann, Dumitrescu Ion, Frau Teodor.

Football Football Football Football Football Football Football

Pariul la football
ar conduce la realizarea mai multor deziderate —se spune în cercurile federale
...Care sunt acestea şi în ce măsură pot fi realizate ele

In comitetul federal care s'a întrunit Marţi seara la F.R.F.A., a fost discutată o problemă asupra căreia s'a păstrat discreţia cea mai absolută: introducerea pariurilor la jocurile de football sub numele de „totalizatorul de football".

In ultimele zile s'au putut obţine câteva lămuriri vagi pe cari le vom expune mai jos cititorilor noştri.

O IDEE MAI VECHE

Infiinţarea pariului la jocurile de football este o idee mai veche a conducătorilor F.R.F.A., cari au văzut în acest procedeu un sistem de a crea instituţiei un fond permanent de bază, cu ajutorul căruia să-i poată fi asigurată o libertate de mişcări integrală.

Sistemul, sau mai bine spus mecanismul acestui totalizator, a fost studiat în amănunţime, dar, până acum, statul a refuzat regulat autorizaţia de funcţionare.

IDEEA D-LUI LIVIU IUGA

Iniţiativa infiinţării acestor jocuri aparţine preşedintelui Chinezului din Timişoara, d. avocat Liviu Iuga.

Comitetul federal a discutat chestiunea introducerii pariurilor la football şi a admis-o în unanimitate.

Rămâne acum să vedem dacă autorităţile vor putea fi convinse să-şi dea autorizaţia.

D. general Gabriel Marinescu a promis că va interveni pe lângă locurile în drept pentru a le convinge de utilitatea inovaţiei care se urmăreşte a fi introdusă.

ASIGURAREA JUCATORILOR

De introducerea pariului la jocurile de football depinde rezolvarea unei întregi serii de probleme foarte importante pentru footballul nostru, între cari, asigurarea jucătorilor deţine capul de afiş.

Din beneficiile pe cari F.R.F.A. le realizează din parluri, un fond special va fi afectat în scopul asigurării jucătorilor de football.

Proectul prevede o casă de ajutor la al cărei fond contribue în cea mai mare măsură federaţia, iar membrii ei plătesc o cotizaţie proporţională cu veniturile pe cari le ating lunar.

Realizarea ei fiind în funcţie de autorizarea pariurilor, proectul nu este complect pus la punct, urmând să fie studiat precis abia după ce va fi cunoscută situaţia precisă.

CE INSEAMNA UN FOND PERMANENT AL F.R.F.A.

Federaţia noastră de football nu primeşte nici un fel de subvenţie dela stat, ba, dimpotrivă, acordă ea, celorlalte federaţii mai sărace.

Veniturile F. R. F. A. sunt realizate numai din taxele ce plătesc grupările, plus încasările la jocurile internaţionale pe cari le organizează ea. iŞ cum are o regie mare, beneficiile anuale nu sunt niciodată prea importante, astfel încât situaţia materială a federaţiei nu este nicidecum atâta de strălucită cum ar părea la prima vedere.

Prin introducerea pariurilor la football, F. R. F. A. îşi crează un venit sigur şi permanent graţie căruia se poate dispensa de o parte din sistemul financiar de azi. Chestiunea are consecinţe extrem de importante.

In primul rând, sarcinile grupărilor către federaţie vor fi simţitor reduse, ele scăpând astfel de o serie de taxe cari le grevează serios bugetul.

In rândul al doilea, federaţia va renunţa la o mare parte din matchurile internaţionale pe cari le organizează azi, tocmai pentru echilibrarea bugetului ei.

Ca un corolar, campionatul naţional şi Cupa României, acum în funcţie de programul internaţional al F. R. F. A., vor ajunge ele pe primul plan, la locul care li se cuvine firesc, iar programul internaţional va rămâne numai atâta, cât să satisfacă legăturile ce le avem cu străinătatea şi obligaţiunile ce ne-am luat.

Se realizează deci, un plus de date libere, cari revin la dispoziţia cluburilor. Acestea pot organiza o serie de matchuri internaţionale sau chiar turnee, ale căror încasări să contribue la realizarea unui buget perfect echilibrat, din care să dispară deficitele de cari acum toată lumea se plânge.

AJUTOARE PENTRU CELELALTE FEDERAŢII

Din câştigurile cari se realizează în urma pariurilor la football, F.R.F.A. va prevede şi un fond de ajutor pentru celelalte federaţii mai sărace.

Fondul va fi împărţit în vederea propagandei pentru diferite sporturi şi a organizării întâlnirilor internaţionale.

După câte suntem informaţi, cel mai mare ajutor va fi distribuit federaţiei de atletism ca una care patronează sportul de bază.

Districtul Cernăuţi
a propus organizarea unui match Cernăuţi-Bucureşti pentru fondul înzestrării armatei
Matchul se va disputa la 20 August?

Preşedintele districtului Cernăuţi a luat frumoasa iniţiativă de a organiza un match Cernăuţi — Bucureşti pentru fondul înzestrării armatei.

In acest sens, secretarul districtului Cernăuţi a prezentat aseară la districtul Bucureşti o adresă.

Deoarece d. maior Gh. Brezeanu, preşedintele districtului Bucureşti nu este în Capitală, adresa nu a putut fi rezolvată.

MATCHUL SE VA DISPUTA LA 20 AUGUST?

Inainte ca districtul Bucureşti să aprobe această adresă, va trebui să consulte şi grupările divizionare pentru a vedea ce jucători pot face deplasarea.

In cursul săptămânii viitoare va sosi în Capitală, d. maior Gh. Brezeanu care se va ocupa personal de această adresă.

In cazul când va fi de acord, matchul se va disputa după toate probabilităţile Duminică 20 August.

Sărbătorirea d-lui Ionescu-Ţope

D. IONESCU-ŢOPE, preşedintele districtului de arbitri Ploeşti, a fost sărbătorit eri seară printr'un frumos banchet, cu ocazia avansării sale la gradul de arbitru federal.

Sportul Studenţesc joacă azi şi mâine la Braşov
După toate probabilităţile jucătorii vor rămâne în tabăra dela Buşteni până la începutul campionatului

Sportul Studenţesc se pregăteşte intens dar discret în tabăra pe care conducerea echipei universitare a organizat-o la Buşteni.

In această tabără jucătorii fac antrenamente regulate şi duc o viaţă sobră.

DOUA MATCHURI LA BRAŞOV

In cadrul pregătirilor pentru viitorul campionat Sportul Studenţesc susţine azi şi mâine două matchuri la Braşov. Adversarii sunt A. C. F. R. şi Astra.

Universitarii vor alinia echipa completă pentrucă în formaţie vor figura şi jucătorii reţinuţi de servicii la Bucureşti cum sunt Tache Dumitrescu, Constantinescu Grecu, Bădulescu..

LA BUŞTENI PANA LA INCEPUTUL CAMPIONATULUI

Intrucât atmosfera taberii dela Buşteni este foarte „plăcută" este foarte probabil ca jucătorii să rămână în ea până la începutul campionatului.

După toate probabilităţile echipa se va întoarce la Bucureşti la 20 August.

Ploeştiul în plină activitate sportivă
Grupările districtuale: Concordia, Astra Moreni şi Gloria-Mărăşeşti au reluat antrenamentul, susţinând şi matchuri amicale

Ploeşti, 11. — Deşi districtul local este în vacanţă până la 1 Septembrie, totuşi grupările locale au început pregătirile în vederea noului campionat.

Desigur, că numai corporativele sunt acelea care-şi pot permite sacrificii mari, în timp ce acelea amatoare vor recurge la aceleaşi elemente, cari nu cunosc decât dragostea de club şi plăcerea de a juca.

Pe frontul echipelor districtuale ar fi de semnalat activitatea mai deosebită a Astrei Moreni, a Concordei din Gura Ocniţei, a Gloriei-Mărăşeşti şi probabila ruptură dintre Victoria, actuala pepinieră a Tricolorului, de fosta divizionară A de până mai eri.

Concordia, care în trecutul campionat a ratat de un nimica toată primul loc, atunci când nimeni nu se mai aştepta.

Anul acesta, Concordia ţine cu orice preţ să cucerească campionatul, de aceia noile achiziţii, pregătirile şi programul matchurilor amicale.

In cadrul acestor jocuri amicale a invitat pe Distribuţia, puternica formaţie bucureşteană care abia a învins cu 3-2, după un joc foarte disputat. Concordia putea tot atât de bine să învingă şi ea, dacă unele achiziţii erau deacum acomodate cu restul jucătorilor. Oricum, în actuala ei formaţie, Concordia poate fi socotită cea mai tare din prima categorie.

Astra Moreni, fosta campioană a ligii de sud pe anul trecut, finalistă a campionatului local, terminând pregătirile, a invitat pe A.G.E.R., campionul Bucureştiului, căruia i-a cedat la un goal diferenţă.

*

O altă grupare care va avea de spus un cuvânt în campionatul primei categorii este noua fuzionată Gloria-Mărăşeşti.

Mărăşeşti, campioană a categoriei a treia, a fuzionat cu Gloria din prima categorie, în care urmează deacum încolo să joace.

Conducerea nouii fuzionate şi-a trasat un plan de activitate, pe care l'ar invidia orice grupare divizionară. In plus, Gloria-Mărăşeşti a făcut câteva achiziţii de mare senzaţie, astăzi fiind în măsură să dăm numai numele lui Feurştein de la C. O. O.

Deasemeni un mare antrenor, fost la Chinezul, duce tratative cu noua fuzionată.

In ce priveşte pe Victoria, aceasta se pare că va divorţa de Tricolor.

Unii din vechii conducători au început o acţiune violentă pentru ruptură şi se pare că vor reuşi.

Intr'un viitor articol ne vom ocupa de celelalte grupări districtuale.

Shooturi şi bare

SEPI, fostul antrenor al Macabilor din Chişinău, este în tratative înaintate cu Sporting (Chişinău) şi Traian (Tighina). Sepi, care se bucură de un frumos renume în footballul „estic", este un adevărat specialist basarabean.

*

TACHE DUMITRESCU şi ŞTEFANESCU vor părăsi astăzi dimineaţă Capitala îndreptându-se spre Braşov, pentru a juca în matchul pe care-l susţine Sp. Studenţesc cu Astra.

Pentru doliul lui Cârjan

Ştefan Cârjan a avut durerea să-şi piardă sora, în împrejurări cari fac ca această durere să fie şi mai mare.

Ii transmitem pe această cale cele mai sincere condoleanţe asigurându-l că participăm şi noi la durerea lui.

Mâine la Ciocanul

Macaby întâlneşte pe I. Dârlău

Echipa din Dudeşti îşi reia mâine activitatea.

La ora 8.30 Ion Dârlău este găzduit pe terenul Ciocanul şi credem că în compania echipei Macaby va face un match spectaculos.

In echipa Ion Dârlău va juca şi Pipa, recent achiziţionat.

Dudeştenii deasemeni vor utiliza toate achiziţiile.

Hipism

Azi la Constanța

Activitate hipică intensă

MAINE LA BANEASA TRAP

Roland D și Gondolat II se întâlnesc în premiul Lou Dillon

Premiul Topaz va fi disputat de mânji merituoși Premiul The Marchioness, o interesantă întrecere

Reuniunea care se va desfășura mâine la Băneasa Trap prezintă un program deosebit de ales. Alergările zilei au întrunit adezinule câtorva alergători de valoare și sunt de scomptat o serie de pasionante întreceri. Mult interes suscită premiul Lou Dillon, o alergare de vedete. Vor alerga Gondolat II și Roland D, foști campioni ai turfului, Voraus și Ninon.

Intre asemenea elemente este sigur că se va petrece o frumoasă întrecere. Alergarea mai este importantă și pentru considerentul că ne va edifica în privința actualelor posibilități ale lui Roland D și Gondolat II.

Semi vedeta programului este premiul The Marchioness în care deasemeni aleargă elemente bine dotate. Uța Anny Worthy, Kundry, Pock și Havana desigur că vor da loc la o întrecere spectaculoasă.

Alergarea mânjilor, premiul Topaz, va fi disonanța de cătiva din exponenții de seamă ai generației cum sunt Chiot, Chilipir, Aurica, Joly și Fugar.

De semnalat deasemeni reintrarea excelentei Carol Hanover care în premiul Floridoro va întâlni pe iapa în mare formă Amy Scotland.

Mai remarcăm premiul Rhodos care a întrunit adeziunile unor numeroși concurenți ale căror șanse sunt sensibil echilibrate, premiul Nevada, deasemeni o întrecere reușită și premiul Răurent.

ANTICIPARI

PREMIUL ROSIEȘTI

Santuța, Bețiv și Răsura, au veleități. Forma publică este de partea Santuței. Totuș Bețiv nu-i va fi un adversar comod.

PREMIUL FLORIDORO

Carol Hanover, Amy Scotland și Epoca vor duce o grea luptă pentru victorie. Amy Scotland se află în mare formă. Carol Hanover va fi însă redutabilă

PREMIUL LOU DILLON

Gondolat II, Roland D și Voraus sunt greu de separat. Forma va avea cuvânt hotărâtor.

PREMIUL THE MARCHIONESS

Uța a reintrat promițător. Totuș misiunea ei este grea. Kundry, actualmente în mare formă îi va fi o adversară primejdioasă. La fel Havana și Anny Worthy.

PREMIUL TARGOVIȘTE

Tais, Urganda, Eol, Hispano și Miriștea se remarcă la prima vedere. Fiind însă vorba de elemente puțin constante, este greu de marcat o preferință.

PREMIUL TOPAZ

Duminecă au fugit bine Chiot, Aurica și Chilipir. Intre ei se va petrece lupta finală.

PREMIUL RAURENI

Ar fi de ales între Izvor T, Lilia, Cina și Elișor. Incidentele de parcurs vor decide.

PREMIUL NEVADA

Brenn dacă nu va greși n'ar fi exclus să câștige. Zamora, Makrele, Legionar și Lăcrămioara îi vor servi însă o serioasă replică.

PREMIUL RHODOS

Grea cursă. Reținem pe Lăcrămioara, Pacahantos, Ben Hur, Hercegno și Viitor.

Concurenții probabili

Premiul ROSIEȘTI
Condiție — 13.000 lei

Paj Axtell	2140	Corol
Dâmb	2180	Podoleacov
Zenit	2200	Fischer
Oborean	2200	Crainic
Răsura	2200	Gaidaev
Bețiv	2200	Gram
Santuța	2240	?
Voința	2240	0

Premiul FLORIDOR
Condiție — 15.000 lei

Lăutar	2100	Gram
Giovinezza II	2120	Podoleacov
Epoca	2140	0
Amy Scotland	2160	Szabo
Carol Hanover	2200	0
Birlic	2200	Crotenco
Răsura	2220	0

Premiul DILLON
Condiție — 2100 lei

Eftin		
Voraus	2240	Dobrescu
Kundry	2240	0
Ninon	2240	Pavlic
Roland D.	2260	Tassopol
Gondolat II	2280	Gaidaev

Premiul THE MARCHIONESS
Record — 18.000 lei

Coconaș	2100	Marcenco
Uța	2120	Pavlic
Pleava	2120	0
Ducesa	2120	Tassopol
Talaz	2120	Dumitrescu
Anny Worthy	2140	Corol
Jarvis	2140	Ghinea
Kundry	2160	Dobrescu
Iubita	2160	0
Kanada	2160	0
Pock	2180	Gaidaev
Havana	2200	?

Premiul TARGOVIȘTE
Performanță — 13.000 lei

Tara	1700	Dragotescu
Zarzăr	1720	I. Szabo
Urganda	1720	Zabelin
Elișor	1720	Gaidaev
Crăiasa	1740	0
Don	1740	?
Hispano	1760	0
Fudul	1760	Slobozenco
Arvuna	1760	Crainic
Eol	1760	Marcenco
Tais	1760	Pavlic
Paj Axtell	1760	0
Miriștea	1780	0
Pan Worthy	1780	Boristac
Epoca	1800	0

Premiul TOPAZ
Condiție — 18.000 lei

Avion	1100	Pavlic
Chiot	1100	Fischer
Dulcinea	1100	0
Fugar	1100	Andrevschy
Ropot	1100	Crotenco
Porunca	1100	Cristodorescu
Chiquita	1100	Grunvald
Chilipir	1120	0
Aurica	1120	Gram
Joly	1180	?

Premiul RĂURENI
Handicap — 13.000 lei

Peggy Worthy	2100	Corol
Iarba	2100	0
Victoria	2100	D. Botea
Kirasa	2140	Gaidaev
Comoara	2140	Fischer
Musculița	2140	0
Rozina	2180	Andrevschy
Tibet	2180	0
Isvor T.	2180	Borisiac
Lilia	2180	Slobozenco
Cina	2220	Tassopol
Elișor	2220	0
Cilly Hanover	2240	?

Premiul NEVADA
Handicap — 13.000 lei

Vrăjitor	2100	Em. Weich
Brenn	2120	Pavlic
Elișor	2140	0
Puica	2160	Cristodorescu
Tais	2160	0
Primăvara	2160	0
Pan Worthy	2160	0
Zamora	2180	Ghinea
Dâmb	2180	0
Mura II	2180	Dumitrescu
Sultan II	2200	Gaidaev
Zgomot	2200	0
Zalud	2200	Dobrescu
Elena	2200	Brânzea
Legionar	2220	Slobozenco
Lăcrămioara	2220	Grotenco
Makrele	2220	Grunvald
Taina	2220	0
Ostaș	2240	0
Eggy	2240	Fischer

Premiul RHODOS
Handicap — 15.000 lei

Leona	1700	0
Lăcrămioara	1700	0
Dorna	1700	Toderaș
Voința	170	0
Ragina	1740	Fischer
Bruna II	1740	Lucau
Sonia Worthy	1740	Corol
Pacahantos	1740	Ghinea
Poenița	1740	Szabo
Draga Mea	1740	0
Guard. Girl	1760	Fischer
Hercegno	1760	Gaidaev
	1760	Grunvald
Pecoara	1760	Pavlic
Fama	1760	Crotenco
Rosalinde	1780	0
Blondella	1780	Dobrescu
Wodka	1780	Terehov
Pleava	1780	0
Centaur	1780	Crainic
Lanț	1780	Pavlic
Ben Hur	1780	Tassopol
Jarvis	1780	0
Rama II	1780	Grunvald
Viitor	1800	Slobozenco
Anny Worthy	1800	0
Jos. Margot	1820	0

INFORMAȚII

● **MAINE va avea loc la Băneasa Trap un mare pariu austriac.**

Premiul final este de 336.580 lei.

Pentru a da posibilitatea de a paria și hipiștilor din vilegiatură, societatea hipică română a decis ca la Constanța și Sinaia să înființeze două sucursale ale pariului oraș unde să se poată paria pentru jocul austriac.

● **ALERGARILE vor începe mâine la ora 9 precis.**

● **PARTANȚII pentru alergările de mâine pot fi declarați până azi la ora 12. După amiază se poate juca la pariul oraș.**

● **Pentru a facilita operațiunile jucătorilor, s'a decis ca Duminecă pe hipodrom până la cursa a treia să se poată juca martingale la două ghișee ale pariului oraș special amenajate în tribuna nouă**

Se inaugurează anualul concurs hipic

Programul. — Comitetul și Juriul

La Constanța începe azi marele concurs hipic anual. In vederea lui s'au făcut mari pregătiri. Ca și'n anii trecuți, această manifestare va beneficia de mari proporții. Organizatorii au pus totul la punct, astfel că este sigur că acest concurs hipic va beneficia de un net succes.

COMITETUL DE ONOARE

D-l Armand Călinescu
Președ. Consiliului de Miniștri
D. G-ral Rez. adj. E. O. Baliff
Consilier Regal
D-l. C. Argentoianu
fost Ministru, Consilier Regal
D-l Grigore Gafencu
Ministrul Afacerilor Străine
D-l M. Ghelmegeanu
Ministrul Comunicațiilor
D-l Mitiță Constantinescu
Ministrul Finanțelor
D-l G-ral Adj. Paul Teodorescu
Ministrul Aerului și al Marinei
D-l Victor Slăvescu
Ministrul Inzestrării armatei
D-l D. Cornățeanu
Ministrul Agriculturii și Domeniilor
D-l V. Tilea
Trimis Extraordinar și Ministru Plenipotențiar al României la Londra
D-l G-ral Gh. Mihail
Subsecretar de Stat al Apărării Naționale
D-l G-ral Gabriel Marinescu
Subsecretar de Stat la Interne și Prefectul Poliției Capitalei
D-l Profesor Universitar *George Alexianu*
Rezident Regal al Ținutului „Bucegi"
D-l Nicolae Ottescu
Rezident Regal al Ținutului „Marea", Membru de onoare al S.H.D.
D-l G-ral de Corp de Armată Adj. *Ilasievici C.*
Șeful Casei Militare M. S. Regelui.—Insp. G-ral de Armată
D-l G-ral de C. A. Rez *Paul Angelescu*
fost Ministru, Membru de onoare al. S. H. D.
D-l G-ral de C. A. Rez. Adj *Gh. Manu*
D-l G-ral de Div. Rez. *Gh. Moruzi*
Membru de onoare al S. H. D.
D-l G-ral de Div. *Argeșeanu Gh.*
fost Ministru, Comandantul Corpului 2 Armată
D-l G-ral de Div. Tenescu Florea
Șeful Marelui Stat Major
D-l G-ral *C. Atanasescu*
Inspector G-ral al Cavaleriei
D-l General *I. Bengliu*
Inspector G-ral al Jandarmeriei
D-l G-ral *Sănătescu Constantin*
Comandantul Div. a 3-a Cavalerie
D-l G-ral *Victor Dombrovsky*
Primarul General al Municipiului București
D-l Inginer *I. P. Gigurtu*
Fost Ministru, Directorul G-ral al soc. „Mica"
D-l Eduard Mirto
fost Ministru
D-l Radulovici
Secretar General al Ministerului Agriculturii și Domeniilor
D-l Barbu Catargiu
Vice Președintele al Jokei Clubului
D-l C-dor Av. Andrei Popovici
Senator, Directorul Soc. „L. A. R. E. S."
D-l Max Ausnit
Mare industriaș
D-l Eduard Ausnit
Mare industriaș
D-l Dumitru Mociorniță
Mare industriaș
D-l G. Ionescu-Brăila
Direct. G-ral al Dir. Zootehnice
Membru de onoare al S. H. D
D-l Dr. Alexandru Pilescu
Membru de onoare al S. H. D

COMITETUL DE ORGANIZARE

D-l G-ral C. Comănescu
Președintele Soc. Hipice Dobrogene
D-l G-ral N. Macici
C-dantul Garnizoanei Constanța
D-l G-ral Teodor Nicolau
Primarul Municipiului Constanța
D-l Colonel Victor Nanu
Prefectul județului Constanța
D-l Alexandru Băcleanu
Vice Președintele Societății Hipice Dobrogea
D-l General Georgescu Florin
Comandantul Brig. 9 Artilerie
D-l Colonel Ioan Goruneanu
Comandantul Gărzii Naționale a Ținutului „Marea"
D-l Col. Const. Trestioreanu
Comandantul Reg. 13 Artilerie
D-l Colonel Dănescu Ioan
Comandantul Reg. 12 Roșiori
D-l Col. Adrian Dimitriu
Comandantul Reg. 9 Călărași
D-l Col. I. Spirea
Comandantul Reg. 18 Artilerie
D-l Cons. Vet. Dr. N. Theodoreanu
Șeful Serviciului Zootehnic al Ținutului „Marea"
D-l Insp. Vet. Dr. *M. Ștefănescu*
Directorul Depozitului de Armăsari Constanța
D-l Ionel Banciu
Președintele Camerei de Agricultură Constanța
D-l Gh. Stefeu
Președintele Camerei de Comerț Constanța
D-l Veterinar Dr. *Teodor Ridescu*
Veterinarul Primar al Județului Constanța
D-l Vet. Dr. Maior Iliuliu
Sub Director al Serviciului Zootehnic al Ținutului „Marea"

JURIUL DE APRECIERE
Pentru probele de obstacole

Președinte: d. G-ral de C. A. Adj. C. Ilasievici d-nii g-ral C Comănescu, col. Ion Dănescu, col. Andrian Dimitru, maior Tăutu Dumitru.

PENTRU DRESAJ

Președinte: d. G-ral de C. A. Adj. C. Ilasievici d-nii: G-ral rez. C. Comănescu vicepreședinte al F. E. R., lt.-col. Const. Vladimir, Otto Schmidt, maior Tăutu Dumitru, major Pleșoianu Veniamin, maior Lăzărescu Ioan, maior Kirculescu Petre, maior Iliescu Zănoagă, maior rez. Jippa N

Comisari ai câmpului

D-nii: cpt. Pătraru Teodor, cpt. Zgarbură Ioan, lt. Apostolescu Ștefan, s.-lt. Basarabescu Ioan.

Secretar s.-lt. Cancea Luca

PROGRAMUL

ZIUA I-a
Sâmbătă, 12 August, ora 8.30

I. Premiul General de Cavalerie I. P. GIURTU

Oferit de d. inginer I. P. Gigurtu.

Probă de dresa categoria A. Conform art. 190 din regulamentul F. E. R

Premii în valoare de 11.000 lei. Inscrierea 55 lei.

II. Premiul Tusla
orele 8.30

Parcursă de vânătoare ușoară (Handcap)

Conform art. 17 și 182 din regulamentul F. E. R.

Viteză 375 m. pe minut.

Premii în valoare de 18.000 lei. Inscrierea 90 lei.

III. — Premiul Sf. Gheorghe

Probă militară pe 2 cai.

Parcurs de preizie grea.

Conform art. 14 din regulamentul F. E. R.

Deschis ofițerilor activi, pe cai proprietate sau de serviciu înscriși în concurs unul din cai obligatoriu proprieate sau de serviciu al concurenului.

Viteză 400 m. pe minut.

Premii în valoare de 22.000 lei. Inscrierea 110 lei.

ZIUA I-a
Duminică, 13 august, ora 14

IV. — Premiul Pallas

Parcurs de vânătoare mijlocie

Cupă oferită ded. general C Comănescu, președintele Societății Hipic Dobrogeă.

Conform art. 13 din regulamentul F. E. R.

Cupa va fi atribuită anul acesta definitiv câștigătorului.

Premii în valoare de 18.000 lei. Inscrierea 90 lei.

V. — Cupa M. S. Regina Mariaora a Iugoslaviei

Parcurs de fort pregresivă.

Deschis futurorcailor cari nu au câștigat suma le 100.000 lei

Se vor sări 5 obstacole de 1.10 m.; 1.20; 1.30; 1.45 și 1.50 m

S eva atribui:

Pentru primul obstacol trecut fără greșeală 1 punct; al II-lea 2 puncte; al III-lea 3 puncte; al IV-lea 4 punce; al V-lea 5 puncte.

Clasarea se va face pe baza No. de puncte obinute.

Se va scade un punct pentru refuz sau derobare.

Trei refuzuri sau trei derobări la acelaș obstacol — eliminare

In caz de egalitate de puncte pentru premiul I, baraj pe ultimul obstacol începând dela 1 60 metri.

Cupa va fi atribuită definitiv călărețului care o va câștiga 2 ani consecutiv sau trei cu întreupere.

Viteza 300 m. pe minut.

Premii în valoare de 24.000 lei. Inscrierea 120 lei.

VI. — Premiul Minerva — Premiul Doamnelor

Parcurs de vânătoare ușoară

Deschis pe orice cai.

12 obstacole.

Viteza 350 m. pe minut.

Conform art. 137 din degulamentul F. E. R.

Premii în bani și obiecte de artă.

ZIUA III-a
Luni, 14 August, ora 14

VII. — Premiul Carmen Sylva

Parcurs de precizie ușoară (probă închisă).

Deschis tuturor cailor inscrigi în controale, aparținând ofițerilor de artilerie din garnizoana Constanța, încălicați de ofițerii de artilerie din Constanța.

12 obstacole 1.10—1.20 mtr.

Lrgime 3 mtr.

Viteză 325 m. pe minut.

Premii în valoare de 8.000 lei

VIII. — Premiul Mamala

Parcurs de preczie ușoară (probă închisă).

Deschis tuturor cailor inscriși în controale aparținând ofițerilor de cavalerie din Dobrogea și jud. Ialomița, încălicați de ofițerii de cavalerie din Ținutuli „Marea".

12 obstacole 1.10—1.20 m.

Lărgimea 3 m.

Viteza 375 m. pe minut.

Premii în valoare de 12.000 lei.

IX. — Premiul Marea Neagră

Parcurs de vânătoare grea conform art. 137 și 184 din regulamentul F. E. R.

Viteza 450 m. pe minut.

Premii în valoare de 24.000 lei. Inscrierea 120 lei.

DISPOZIȚIUNI GENERALE

1) Programul celui de al VII-lea Concurs Hipic Național al Soc. Hipice Dobrogene, a fost întocmit în conformitate cu Regulamentul General al Federației Equestre Române aparut în Iunie 1938 și se va desfășura aplicându-se întocmai prevederile acestui regulament.

2) Inscrierile însoțite de taxe vor trebui să fie primite până în ziua de 8 August 1939 la Sediul Societății, Cazarma Reg. 9 Călărași „Regina Marioara a Iugoslaviei".

Aceste inscrieri se vor face pe foi conform formularului „Anexa No. 4" din noul Regulament al Federației Equestre Române semnat de concurent.

3) Se atrage atențiunea persoanelor civile, concurente, asupra obligativității autorizațiunilor (licențe) de gentleman sau amator pe care trebue să le solicite din vreme F. E. R. pe formulare model Anexa No. 1 din reg. F. E. R

4) Dispozițiuni pentru transportul cailor și ofițerilor, sunt acelea prevăzute în ordinele în vigoare date de Inspectoratul General al Cavaleriei pe anul 1939.

5) *Comitetul organizator are facultatea de a modifica condițiunile prevăzute în prezentul program, pentru a mări sau micșora premiile precum și de a schimba ordinea probelor în vederea unei bune reușite a concursului.*

6) Societatea Hipică Dobrogeană urmărind îmbunătățirea rassei calului în Dobrogea, va acorda premii de încurajare crescătorilor de cai Dobrogeni în spiritul prevederilor art. 64 din reg. F E. R. rupă aprecierea și limita stabilită de Comitetul de conducere al societății.

7) Caii și inscriptorii lor vor fi vazați la regimentele călări locale, în raport cu posibilitățile de cazare stabilite de garnizoană și în acord cu Societatea.

8) Un delegat al Societății cu începere dela 7 August va da în gara Constanța relațiuni însoțitorilor cailor precum și mijloace de transport a furajelor.

9) Însoțitorii se pot pune în subsistența corpurilor de garnizoană prin cereri legale.

10) Orice informațiuni se pot cere secretarului la sediul Societății.

Călărețiii de obstacole din Germania

In clasamentul călăreților de obstacole din Germania conduce R. Flieth cu 17 victorii. Este urmat de B. Ahr cu 16. Lupta pentru campionat dintre aceștia este foarte pronunțată.

Iată clasamentul:

R. Flieth	17
B. Ahr	16
W. Wolff	12
K. Florian	11
J. Unterholzner	11
L. Sauer	8
J. Hochstein	8
R. Prigge	6
W. Zimmermann	6
M. Wortmann	5
W. Acklau	5
O. Peter	4
S. Robl	4
K. Broda	4
T. Hellmann	4
B. Dettloff	3
H. Lindow	3
J. Misling	3
J. Hecker	3
A. Dreiskämper	3
A. Ostermann	3
H. Müschen	3
W. Rössler	3
M. Matysik	2
W. Jalass	2
H. Hiller	2
R. Chapman	2
K. Belz	2
R. Kruschwitz	2
S. Kay	2
J. Thiel	2
W. Jung	8
H. Janzen	2
J. Stangl	2
R. Eder	2
E. Biessey	2
R. Vaas	2
H. Glitsch	2
W. Hause	2
K. Losmann	1
K. Blaskovits	1
J. Stys	1
K. Scharff	1
A. Viebranz	1
F. Gimpl	1
J. Holler	1
W. Ludorf	1
L. Broda	1
W. Kreinbring	1
A. Machan	1
H. Siegling	1
H. Cohn	1
L. Blăbst	1
H. Michaels	1
G. Steckert	1
R. Andrle	1
K. Krotzki	1
K. Sthäfer	1

Mâine se dispută Premiul Jubiliar al Berlinului

Vor alerga celebritățile trapului european

Una din marile alergări de trap din Germania, Premiul Jubiliar al Berlinului se va disputa mâine. Alergarea se va disputa pe 2800 de metri și este dotată cu 50.000 de mărci (circa 2.000.000 lei).

Vor alerga o parte din vedetele trapului continental. Printre concurenți se află consacratul PROBST, actualmente în mare formă, DE SOTO, LEO MINISTER, elogios recomandat de ultima lui cursă, LUDWIG FORD, LEO, etc.

In asemenea condițiuni, această cursă suscită un mare interes.

Dăm mai jos lista concurenților.

Minister 2780 Ch. Mills
Kampigesell 2800 A. v. d. Beek
Apollo 2800 X
Peterman 2800 J. Spiess
Comtesse Paula 2820 W. Heilmann
Annette 2820 G. Jauss jr.
Athos 2820 F. Schulz
Woldkönig 2820 C. Weidmüller
Lido 2820 St. Kornberg
Herostratos jr. 2840 W. Weidner jr.
Erdgeist 2840 F. Perk
St. Georg 2840 J. Frömming
Leo 2860 C. Dieffenbacher
Indian 2860 Am. R. Ebeling jr.
Ludwig Ford 2920 G. Jauss sen.
Probst 2940 Ch. Mills?
Mabin Hanover 2940 A. Finn
De Sota 1940 X

ALERGĂRILE DE TRAP

Băneasa Trap; Ziua 29-a, Marți 15 August

— PROGRAM DEFINITIV —

Premiul TURDA
Condiție (1/1) — 15.000 lei

2120 Zarzăr.
2160 Dâmb.
2180 Candriu.
2200 Va-ța, Măgura, Oborean.
2220 Zenit, Dor de Ducă.
2260 Ghimp.

Premiul VLASTAR
Grupă — 18.000 lei

1100 Dulcinea, Odessa, Câmp, Chiot, Avion, Fugar, Ropot A 1, Chiquita, Ciuruc, Aurică, Chilipir.

Premiul RAMAZURI
Condiție (1/5) — 15.000 lei

1700 Domnitor, Aventurier.
1720 Nutza Worthy, Curier, Redea.
1740 Voevodul Țiganilor, Sonia Worthy, Eggy, Spic.
1760 Dolly Worthy, Bruma II Sorvanet.
1780 Kamaa, Lanț, Ciclop, Catinca.
1800 Jarvis.
1840 Pock. Pisica

Premiul VENTIMIGLIA
Record — 15.000 lei

2100 Zgomot, Sultana.
2120 Lăcrămioara, Eggy, Hollo.
2140 Coconaș
2160 Uța. Bruma II, Mura, Birlic. Adda Worthy.
2180 Ben Hur, Eftin, Champion junior.
2200 Blondella, Nation.

Premiul TIROL
Performanță — 13.000 lei

1720 Jack, Fudul, Tais.
1740 Zamora, Pinkerton, Primăvara, Sorana, Pan Worthy, Epoca.
1760 Sultan II, Ostaș, Makrele, Barza, Taina, Peter Gordon, Floare.
1780 Durdulla

Premiul VITO
Handicap — 21.000 lei

2100 Fama.
2140 Anny Worthy, Naplopo, Vivat, Tutun.
2160 Kanada, Katy Caid, Ninon, Szeged.
2200 Gondolat II.

Premiul RAMADAN
Condiție (1/2) — 13.000 lei

1700 Hispano.
1720 Eol, Epoca.
1740 Florița, Candriu, Grozava, Tătăran.
1760 Mohor, Carol Hanover, Elly
1780 Geisha, Cartușel.
1800 Birlic

Premiul TOPOLOVAT
Handicap — 13.000 lei

2100 Peggy Worthy, Iarba, Ikar, Victoria, Speranța.
2140 Lama, Kirasa, Lut, Lăutar.
2160 Comoara, Musculița.
2180 Izvor T., Lilia, Rozina.
2220 Cina.
2240 Cilly Hanover.

Premiul FA
Handicap — 18.000 lei

1700 Hercegnò, Kamaa, Peceora, Fama.
1720 Blondella, Wodka, Lanț Jarvis.
1740 Naverno, Uța, Viitor, Theodora, Anny Worthy, Margaret T., Naplopo, Vivat.
1760 Katy Caid, Josedale Margot
1780 Voraus, Pandur.
1800 Roland D.

Societatea Hipică Dobrogeană face mari pregătiri în vederea concursului hipic

Pista concursurilor amenajată special. — Alergările de cai tătărești, dela Palas-Constanța

Constanța, 10 (Dela trimisul nostru special. — Concursurile hipice dela noi au tradiția lor. Marile orașe, organizează pe rând, asemenea concursuri, la care iau parte ofițeri, gentlemanii și amazoanele.

Constanța este unul din principalele centre unde se organizează acest fel de manifestări.

In anul acesta, marele port dela Marea Neagră va fi teatrul unor concursuri de mare amploare.

Preparativele făcute de organizatori nu pot să nu ducă la succes. Pista a suferit transformări radicale, iar concurenții îi s'a pus la dispoziție un confort din cele mai moderne. Nu mai vorbim de program, care a fost alcătuit cu mare minuțiozitate.

Ofițerii se antrenează zilnic sub directa supraveghere a d-lui căpitan Guliana, bine cunoscutul antrenor al herghelei Cislău.

Comitetul de organizare are în frunțea lui pe unul din animatorii concursurilor hipice. Este vorba de d. general C. Comănescu, președintele Societății Hipice Dobrogene.

Concursurile vor avea loc în zilele de 12. 13 și 14 August.

Vor participa cei mai buni ofițeri din țară, cu excepția componentilor echipei naționale, care actualmente reprezintă cu succes România la concursurile de peste hotare.

Aceasta, în ceeace privește concursurile hipice de garduri, deoarece la 15 și 20 August vor avea loc alergări de cai, pe frumosul hipodrom de la Palas, unul din cele mai bine amenajate câmpuri de curse din țară.

Tot în aceste zile se vor desfășura și renumitele curse dobrogene, unde vor alerga cai tătărești înhămați la cărute primitive, care aleargă până la epuizare.

Unice în felul lor, cursele acestea sunt foarte mult gustate de public.

Dar despre acestea mai târziu.

Mircea Dumitrescu

Două reuniuni hipice la Constanța

La Constanța va avea loc Marți 15 și Duminecă 20 August două reuniuni hipice. Cu această ocaziune se vor disputa alergări de pur sânge, de jumătăți de sânge, precum și curse de obstacole.

Proba capitală de galop este premiul Jackey Club, a cărei alocație a fost donată de Jockey Club.

Din București se vor deplasa câtiva pur sânge pentru a disputa această alergare. Deasemeni, proprietatea d-lui lt. colonel Berlescu.

Dăm mai jos condițiile premiului Jackey Club care se va disputa Marți.

PREMIUL „JOCKEY-CLUB'

Pr. I, 20.000 lei; Pr. II, 3.000 lei; Pr. III, 1.500 lei; Pr. IV, 500 lei.

Distanța 1.600 m.

Pentru orice cai din orice țară, de pus sânge englez de 3 ani și mai sus, care nu au câștigat în anul curent un premiu de 40.000 lei sau 2 premii de 30.000 lei și nici o sumă de 70.000 lei.

Greutatea: 3 ani 56 kgr.; 4 ani și mai sus 61½ kgr. Orice câștigător în anul curent, va lua un kgr. supra-greutate pentru fiecare sumă de 10.000 lei câștigată în a. c.

Câștigătorul unui premiu de 20.000 lei a. c., va mai lua o încărcare specială de 1½ kgr. unui premiu de 30.000 lei sau unei sume de 50.000 lei 5 kgr. Caii încălecați de proprietar sau de gentlemeni, care nu au câștigat 15 alergări vor primi 15 kgr. descărcare

Zwillinger în țară

I. Zwillinger, unul din cei mai buni conducători din Ungaria, care a activat cu mare succes la noi acum câțiva ani

ZWILLINGER

a sosit în țară într'un voiaj de agrement.

El va sta la noi o lună de zile.

N'ar fi exclus ca în această perioadă de timp să conducă.

CICLISM

„Cursa soarelui“

Mormocea, Ţapu, Niculici, Hapciuc şi Safanov

sunt figurile proeminente ale grelei întreceri: Brăila-Tulcea-Constanţa

Astăzi, după amiază, alergători oficiali şi gazetari, se îmbarcă pentru Brăila.

Nicolozzo, constitue un „capitol aparte“

In după amiaza zilei de azi la ora 4 şi 20, — caravana ciclistă, — alergători, oficiali, jurnalişti, — se va îmbarca pentru Brăila, — unde va sosi seara târziu,— primită fiind, desigur, de adepţii pedalei oraşului dunărean.

Lista completă a tuturor celor care vor face deplasarea n'o ştim cu certitudine la ora când scriem aceste rânduri — (Vineri după amiază) întrucât abea seara, după 8 ne va fi trimisă.

Totuşi, cu aproximaţie, o cunoaştem în mare parte.

E vorba de alergători consacraţi.

Dealtfel, lista completă a caravanei, listă care poate suferi multe modificări, chiar şi în cursul zilei de astăzi, o aflaţi în altă parte a ziarului.

PRONOSTICURILE NOASTRE

Un pronostic într'o cursă de talia celei de mâine apare cum nu se poate mai dificil.

Pe un drum prost, — calculele hârtiei pot fi răsturnate foarte simplu, iar surprizele să abunde.

Chestiunea pronosticurilor o vom lăsa pentru numărul de mâine, astăzi mulţumindu-ne să

PREZENTAM CATEVA FIGURI PROEMINENTE ALE CURSEI

Prezentarea acestor câtorva figuri proeminente ale „cursei soarelui“ poate fi, în fond, şi ea un pronostic, numai că-i lipseşte punctul pe i: indicarea ordinei probabile, — acest amănunt pe care-l vom anunţa mâine.

S'ar putea ca prezentarea alergătorilor să nu-şi găsească o explicaţie temeinică, pentru mulţi, care la 24 ore înaintea unei curse de anvergura celei de mâine, ar dori poate să citească altceva.

Insă, în baza unei elementare logici, considerăm că-i interesant să se ştie cine sunt cei care se vor războiu, să se cunoască „cartea lor de vizită“.

MORMOCEA, LA EL ACASA

Ca de altfel toţi pedaleurii oraşului dunărean, lunganul Mormocea este un adept al drumurilor dobrogene pe care-şi plimbă, la antrenament,... fotogenica-i siluetă de Gary Cooper.

Un amănunt care-i conferă serios titlul de aspirant nr. 1, la locul prim al cursei.

Dela un timp încoace, mai precis de doi ani, vedeta brăileană, care a renunţat la stilul său „parazitar“, de a sta în coada plutonului la adăpost, — se prezintă bine, curajos, conduce, atacă — atunci când e nevoie, într'un cuvânt s'a metamorfozat aşa cum îl tot pisam noi să devie: un drumeţ adevărat.

Rămâne însă de văzut dacă cei 207 km. de drumuri neasfaltate nu cumva îl vor sdruncina serios făcându-l să capituleze pe ultima parte, căci Mormocea, cu toată pregătirea lui sârguincioasă, rămâne un alergător fragil.

Din restul brăilenilor notăm: Z. Munteanu, a cărui figură în „Cursa Restauraţiei“ a surprins, fraţii Popârlan, buni pedaleuri şi eventualele comportări frumoase ale altor brăileni nu prea cunoscuţi până acum.

Deasemenea „bulldogg“-ul Şt. Dinu, ar putea termina frumos dacă va şti să fugă nu numai cu picioarele.

NICULAE ION ŢAPU

Campion actual de fond, un „vulpoi bătrân“ al drumurilor, — pedalează bine, se agaţă, se strecoară smecher prin momente grele, — maschează minunat epuizarea, se întinde când e nevoie, peste forţele-i obicinuite, — N. I. Ţapu, este un pretendent serios la primul loc.

SAFANOV

Omul cu pedalaj întins, constant, fără smuciturі, nu are sprint, nu e nici pe de parte „şmecher“ ca Ţapu, dar e omul care duce la tăvăleală, poate rezista enorm, şi să ferească Sfântul să fie în zi bună, că nici nu-i poţi eşi din plasă, — făcându-te să te acroşezi la desperare de el.

Sosind la demaraj însă e barat complet.

E totuşi şi el un aspirant îndrituit la locuri de cinste.

HAPCIUC

„Turistul-rutier“ plecat pe meleaguri moldovene, la antrenament, e acum burduf de kilometri şi cum trasul are dealuri sdravene iar Hapciuc e un bun „grimpeur“, — apoi are un cuvânt de spus. O zi bună, puţin noroc şi o victorie nu-i un lucru imposibil.

NICULICI

Al patrulea şi ultimul alergător al „dinastiei“ Niculici este alergătorul abil, vesel, sglobiu, cu moral veşnic însorit şi gata oricând să profite de cel mai mic avantaj, de orice ocazie.

Clasat în toate cursele la locurile de onoare, — Niculici, uşor şi cu prudenţa-i obicinuită, se poate strecura până spre locul trei, doi, — o victorie, fiind un lucru foarte greu dar nu irealizabil.

FEORDEANU

Asul „A.S.P.I.M“-ului, în lipsa lui Tudose, poartă greaua sarcină de a aduce o comportare cât mai bună culorilor clubului său. Bine antrenat, cu câteva kilograme câştigate poate realiza o comportare excelentă.

CEILALŢI

GRIGORIU „nebunul pedaleur“ va fi de un real folos colegului său de club Feordeanu, dacă bine înţeles nu-l vor apuca năbădăile, tulind-o de unul singur şi încurcând rău de tot socotelile multor favoriţi.

Grigoriu e un „out-sider“ de valoare.

Penteş, un alt „aspimist“ dur pe care nu-l sperie drumurile proaste. In cartierul „vioriştilor“ se pune multă încredere în „mâncătorul de kilometri“ Ion Borş, — care va fi secondat de Norhadian, în bună formă, şi Ştefan Borş, — care nu-i nici a şaptea spiţă cu mâncătorul de kilometri, (o simplă potrivire de nume) dar care s'a pregătit serios.

Silvestru, accidentatul depe valea Prahovei, — restabilit şi a reluat antrenamentul şi nădăjduieşte o bună comportare.

NICOLOSO, UN „CAPITOL“ APARTE..

V. Nicolozo..

S'ar părea curios că l-am lăsat la urmă tocmai pe acest tăcut alergător.

Nicoloso, egalul lui Tudose, are cele mai mari şanse ca în cursa de mâine să răstoarne toate calculele „coaliţiei“ din Brăila, terminând în învingător.

Consemnarea acestui nume la urma cronicii este semnificativă, — şi, fără să exagerăm, — acest tip dur, cu reale însuşiri de drumeţ, învăţat cu greul, este capabil de o victorie categorică.

E omul de temut şi tot atât de îndrituit aspirant ca şi ceilalţi.

Dacă nu cel mai îndrituit.

Insă despre calculul şanselor, în numărul de mâine.

Emil Iencec

Inscrierile în marea „cursă a Dobrogei“

pentru cupa d-lui rezident regal N. Ottescu

1) Mormocea Virgil, C. C. Brăila.
2) Dinu Stefan, C. C. Brăila.
3) Ştefăniţă Mihai, C. C. Brăila
4) Popârlan Teodor, C. C. Brăila.
5) Munteanu Zamfir, C. C. Brăila.
8) Popârlan Alexandru, C. C. Brăila.
7) Nicolae Gheorghe, C. C. Brăila.
8) Borâsa Ştefan, C. C. Brăila.
9) Victor Vâju, C. C. Blăila.
10) Voican Ionel, C. C. Brăila.
11) Nicolae Ion Ţapu, Metropola.
12) Savanof Ştefan, Metropola
13) Niculici Dumitru Metropola.
14) Dobeni Niculaie, Metropola.
15) Nicoloso Vitorio, V. C. R.
16) Verone Picore, V. C. R.
17) Banay Carol, V. C. R.
18) Beer Carol, V. C. R.
19) Dinu Vasile, S. P. M. Constanţa (Serviciul Portului Maritim).
20) Contache Ioan S. P. M. Constanţa (Serviciul Portului Maritim).
21) Rădulescu Mihail S. P. M. Constanţa (Serviciul Portului Maritim).
22) Tache Dumitru, S. P. M. Constanţa (Serviciul Portului Maritim).
23) Bonţu Dumitru, indiv. Poiana Ţapului.
24) Olaru Nicolae, indiv. Bucureşti.
25) Feordeanu Bucur, ASPIM.
26) Grigoriu C., ASPIM.
28) Hapciu Gheorghe, Ag. Marathon.
29) Sandu Gheorghe, Vif. Dacia
30) Teodorescu Costache, Vif. Dacia.
31) Borş Ioan, Vif. Dacia.
32) Cimpoeru Constantin, Vif. Dacia.
33) Someşan Alexandru, Viv. Dacia.
34) Hnenciuc Dumitru, Venus.
35) Vasiuc Gheorghe, Leonida.
36) Pustai Ioan, Leonida.
37) Ioncek Emil, ASPIM.
38) Schetz Victor, A. C. R. A.
39) Traian Constantin, Viforul Dacia.
40) Borş Ştefan, Viforul Dacia.
41) Normadian Ervant, Viforul Dacia.

Dela F. R. C.

Cupa d-lui rezident regal N. Otescu pentru „Cursa Dobrogei“ se va alerga challenge 2 ani consecutivi şi 3 altenativi.

VOLLEY BASKET-BALL

Viforul Dacia învins de două ori la Constanţa

Duminică începe ediţia a doua a cupei „Sorin Beiu“

Deplasându-se Duminică la Constanţa, echipa bucureşteană Viforul-Dacia a isbutit să se comporte admirabil, cedând cu greu campioanei locale, A. S. Constanţa. Turneul a fost cât se poate de rodnic, întrucât publicul constănţean a avut din nou prilejul să-şi facă o părere bună despre volley-ball-ul bucureştean.

Matchurile au avut loc pe terenul Elpis şi au fost foarte animate. Cea mai atrăgătoare partidă a fost însă cea femenină, în care A. S. Constanţa a învins în 2 seturi echipa femenină a C. F. R.-ului. Matchul A. S. Constanţa-Sp. P. M. şi matchul Elpis-C. F. R. completat în chip fericit programul volley-ball-istic oferit de conducătorii Ligii Marea.

A. S. Constanţa-S. P. M.: 5-7; 13-15; 13-15; 15-3; 15-11. A. S. Constanţa, jucând fără Spigler, a avut cam mult de furcă până învins S. P. M.-ul echipă cu foarte variabilă.

A. S. C.-ul s'a întrebuinţat serios, lupta fiind înverşunată şi atractivă.

Suplinitorul lui Spiegler a fost în acest match tânărul Virgil Enescu care pentru prima dată joacă în formaţia campionilor şi totuşi s'a acomodat perfect cu ceilalţi coechipieri ai săi, fiind un element foarte valoros şi în orice caz o surpriză plăcută pentru toată lumea.

Popazu Lazăr şi Enescu s'au evidenţia tdela A. S. C-ţa, Berchină şi Navon fiind cei mai buni S. P. M.-işti.

A. S. Constanţa-C. F. R. (femenin): 15-7; 15-12. In lipsa jucătoarelor titulare, conducerile ambelor cluburi au fost nevoite să apeleze la serviciile unor jucătoare străine de club. Astfel A. S. Constanţa a utilizat pe Magda Grigorescu dela Sp. Studenţesc iar C. F.R.-ul pe Tully Marinescu dela Bonaparte.

Matchul în sine a fost plăcut, echipele jucând cu legătură. Publicul a răsplătit eforturile fetelor cu entuziaste aplauze. In afară de Magda Grigorescu, cea mai bună din 11 (căci A. S. C-ţa a ucat în 5 fete a mai ieşit în evidenţă Ioana Ottescu dela A. S. C., care a jucat mai bine ca oricând. Viorica Prodan, deşi puţin nobilă totuşi a făcut frumoasă impresie. Dela C. F. R., cele mai bună au fost „Lisetei“ Ioanidi şi Bebe Curi au reuşit deasemenea să se evidenţieze.

Echipele au ucat în următoarele formaţii:

A. S. Constanţa: Viorica Prodan, Ioana Ottescu, Magda Grigorescu, Luşca Grigoriţă şi Tanţa Priboianu.

C. F. R.: Tully Marinescu Dory-Linz Mimi Mihu, Bebe Curi, Lula şi Zizi Ioanidi.

A. S. Constanţa-Viforul Dacia: 15-9 10-15; 15-10. Cel mai frumos match al zilei a dat câştig de cauză echipei constănţene care a jucat cu mai multă voinţă. Rezultatul indică exact raportul de forte dintre combatanţi. Constănţenii au început într'un tempo rapid, au săbit alura în setul doi, pentru ca în ultimul set când s'au văzut conduşi cu 6 puncte, să aibă un finish admirabil. Vedeta incontestabilă a matchului a fost Ion Marghiol de la A. S. C., urmat în ordinea de Popazu, Gadidov şi Spiegler. Cei mai buni Viorişti au fost Niculae Sotir, Oană Zamfirescu şi C-tin Moldoveanu.

Elpis-C. F. R.: 15-4; 15-12. Invingând în două seturi pe C. F. R., Elpis a făcut o partidă de zile mari, cum ne obişnuise anul trecut. C. F. R. a jucat fără pic de viaţă. Singurii cari au mişcat, dar care n'au avut cu cine juca, au fost Dorel Ştefănescu şi P. Aradi. In schimb Elpis, cu echipa bine antrenată s'a comportat strălucit, Codin Jugureanu şi Lake Dragon ieşind în evidenţă.

Echipele au jucat în următoarele formaţii:

Elpis: Vasile Manos, Lache Dragon, Andreadis, Jugureanu, Patras, Simu şi Coţanis.

C. F. R.: Martin, Lungu, Rigani, Gheorghiu, Ştefănescu şi Preda.

Viforul Dacia a acordat Marţi seara A. S. C-tanţei, de astă dată galbenii bucureştenii cedând mai categoric cu scorul de 15-8 15-9, şi 15-4 de oarece campionii localnici au dovedit o dispoziţie de joc care le face cinste

Pentru ziua de Duminică 13 August, liga „Mării“ e programat primele matchuri ale celei de a doua ediţie a cupei „Sorin Beiu“ cari se vor juca după următorul program: care se va desfăşura pe terenul E. F. A.

Ora 16.30: A. S. C-ţa-Venus arb. Saraedorian.

Ora 17.15: E. F. A.-Elpis arb. Berchină.

Ora 18: Elpis-C. F. R. (fete) arb. Seritgian.

Ora 19: S. P. M.-C. F. R. arb. V. Tibacu.

INTERIM

Ştiri

Federaţia de basket şi volley ball a primit din partea asoc. sportive „Metrom“-Braşov, un tăvălug pentru terenul pe care l-a amenajat în tabăra dela Timişul de Sus.

Acest dar din partea braşovenilor este venit într'un moment nimerit, deoarece din cauza timpului nefavorabil din această săptămână, terenul devenise impracticabil.

Tariful de publicitate al ziarului UNIVERSUL

(CATEGORIA IV)

LINIA CORP	5
Dela 10-1000 linii Lei	4
Dela 1000 linii in sus . . . . . „	7,50
Anunţurile colectorilor de loterii „	10
Bilanţuri, convocări, notificări etc. „	30
Ştiri artistice, judiciare, şcolare „	15
Informaţiuni comerciale minimum 5 linii „	17,50
Informaţiuni financiare minimum 5 linii „	17,50
Informaţiuni colectori de loterii . . . . . „	20

HAND-BALL

C. F. R. va juca mâine la Braşov

Semi-finala campionatului naţional de hand-ball, ce urma să se joace Duminica trecută, va avea loc mâine la Braşov.

In prima semi-finală, S. G. S. Braşov va primi vizita echipei C. F. R. din Bucureşti, campioana Ligii Muntenia.

Deoarece echipa braşovenilor se prezintă în formă bună, feroviarii vor deplasa cea mai bună formaţie.

Pasiunea pe care o depun cele două echipe în acest match, este suficientă pentru a imprima jocului o factură frumoasă.

După ultimele performanţe ale braşovenilor, — din care remarcăm victoria obţinută asupra Suediei, — apare în modul cel mai evident că braşovenii sunt câştigătorii siguri ai partidei de mâine.

Lotul feroviar va pleca la Bucureşti (Gara de Nord), Duminică dimineaţa la ora 7,30.

B O X

Mâine, ora 18 la „Martac"

Cea mai palpitantă reuniune amatoare în regia grupării „Mielu Doculescu"

Match vedetă: doi pugiliști cu o greutate totală de 210 kgr.

Mâine după amiază la ora 18, gruparea „Mielu Doculescu" organizează în grădina restaurantului „Martac" din calea Dudești o excepțională reuniune amatoare în cadrul căreia se vor încrucișa mânușile câtorva „star"-uri ai ringului românesc. Continuând opera de propagandă a boxului în cartierul dudeștean, conducătorii asociației au decis să ofere spectatorilor de Duminică, un program la înălțimea reputației ce și-a făcut, încă dela prima reuniune organizată.

Astfel vor apare în ring, o serie de pugiliști consacrați, cari au lăsat excelente impresii la fiecare match disputat.

Nume ca: G. Constantinescu-Martac, Tutoianu, Tudose, Dobrescu, Mehedințeanu, Cojocaru, Florescu, Lăzărescu, și alții, sunt dovada celor afirmate de noi mai sus și anticipăm luptele cele mai înverșunate pentru adjudecarea victoriei.

Surpriza reununei însă o va constitui, fără îndoială matchul dintre „grelii" G. Constantinescu-Martac, un element dotat cu reale calități și italianul de origină Ferruccio Filiniu posesorul unui pumn necruțător. Nu-i exclus ca lupta să se termine înainte de limită, datorită combatanților cari se vor lovi năpraznic, și e firesc ca unul din ei să se prăbușească, dar... cine? Asta o vom vedea mâine!

PROGRAMUL COMPLECT SE PREZINTA ASTFEL:

Vasile Florescu (M.D.)—Aurel Mehedințeanu (Turda).

Constantin Tudose (Turda)—Gheorghe Cojocaru (J. C.).

Constantin Tutoianu (Turda) — Maris Dobrescu (J. C.).

G. Constantinescu-Martac

Vasile Barabancea (Turda) — Vasile Băcanu (J. C.).

Gheorghe Enciu (M. D.)—Mihail Măgureanu (J. C.).

Florea Mihăilescu (M. D.)—Constantin Lăzărescu (Turda).

Safta Păun (M. D.) — Radu Roșionu (M. D.).

MATCH VEDETA

Gică Constantinescu-Martac—Ferruccio Filiniu.

Prima reuniune mixtă de box a grupării „Luceafărul" se va desfășura mâine seară la ora 21

Match vedetă: Ștefan Bogdan-D. Voiculescu

Tânăra asociație sportivă „Luceafărul", cu sediul în Str. Sabinelor 26 (colț cu Uranus) după o vie activitate în care timp și-a format o serie de elevi cari vor însemna adevărate revelații, pornește la drum, organizând prima reuniune mixtă de box în grădina proprie situată la adresa de mai sus. Programul conține șapte întâlniri între cei mai buni amatori ai sălilor „Tirul" și „Luceafărul" și un match profesionist care va opune pe excelentul Ștefan Bogdan un element de viitor, lui Dumitru Voiculescu, a cărui palmares deși modest, conține totuși o victorie asupra lui D. Iordănescu actualul chalenger oficial al lui Gheorghe Popescu campionul României la categoria „pană". Lupta se anunță extrem de disputată, datorită ambiției combatanților, întrucât o victorie a unuia asupra celuilalt, ar însemna o performanță excelentă. Programul așa cum a fost întocmit, va înregistra un mare și meritat succes, ca o răsplată a muncii și perseverenții, depusă de harnicii conducători ai grupării „Luceafărul" cărora li se cuvin toate elogiile pentru tot ce-au realizat într'un timp atât de scurt.

Tot în cadrul acestui program, campionul României la categoria cocoș „imbatabilul" Ion Gorun va face un match demonstrativ în compania lui Marin Gaspar învingătorul recent al profesonistului Costel Dumitrescu.

PROGRAMUL IN INTREGIME ARE URMATOAREA INFAȚIȘARE

Nic. Băloianu (Lucef.)—Grigore Matei (Tir).

Ion Stănescu (Luceaf.)—D. Alexandru (Tir).

Alexandru Calcic (Tir)—D. Roșca (Tir).

Vasile Magheru (Lucef.)—Gh. Lelca (Tir).

Palcea Andrei (Lucef.)—Radu Alexandru (Tir).

Ion Stoica (Lucef.)—Iancu Vasile (Luceaf.).

MATCH DE ANTRENAMENT

Ion Gorun—Marin Gaspar.

MATCH PROFESIONIST

8 reprize a 3 minute

Ștefan Bogdan—Dumitru Voiculescu.

O rapidă victorie a lui Fred Apostoli

La New-York, fostul campion mondial la categoria mijlocie, Fred Apostoli, învingătorul lui Marcel Thil, a repurtat o rapidă victorie în dauna egipteanului Mohamed Fahmy care i-a cedat prin k. o. în repriza treia.

In aceeași zi, Nathan Maun a întrecut la puncte pe Steve Dudas.

Breack...Stop...Out...

La Brooklyn, francezul Maurice Arnoult, fost campion de categorie ușoară al Europei, a fost învins discutabil la puncte de Yucatan Kid.

Sporturi pe apă

Recorduri noi la Timișoara

(Urmare din pag. I-a)

100 m. BRASSE

1. Norman 1:26,5.
2. Hamburger 1:30.
3. Pollak 1:32.

200 m. BRASSE

1. Norman 3:15,8.
2. Hamburger 3:25,4.
3. Pollak 3:40.

400 m. LIBER

1. Bohunitzky 5:39.
2. Balint 5:50.

100 m. SPATE

1. Pölükk 1:20.
2. Bohunitzky 1:33.
3. Sterbert 1:43.

100 m. LIBER (DOAMNE)

1. Eva Rafael (C. A. A.) 1:23.

ȘTAFETA 3x100 MIXT

1. ILSA A. 3:55,8.

(Pülökk 1:20; Nicolici 1:30,6; Bohunitzky 1:05,2.

2. ISLA B. 4:10.

(Molnar 1:32; Hamburger 1:30, Balint 1:08).

ȘTAFETA 4x100 m. LIBER

1. ILSA A. 4:29,2.

(Pülökk 1:02,8 (!); Bohunitzky 1:05,8; Balint 1:10,2; Hozdovici 1:10,4).

2. ILSA B. 5:14.

ȘTAFERA 4x200 m. LIBER

1. ILSA A. 10:40,4.

(Pülökk 2:24 (!), Bohunitzky 2:33; Albala 2:48,2; Hozdovici 2:55,2.

Matchurile de ieri de polo pe apă au fost câștigate prin forfait de Metropola și Macaby

Eri după amiază urmau să se dispute la strandul Obor, în cadrul campionatului regional, două matchuri de polo pe apă, între echipele: Metropola I—C. N. R. I și Macagy—V. Dacia II.

Cum C. N. R. I și Vif. Dacia II nu s'au prezentat, Metropola și Macaby au câștigat prin forfait cu scorul de 3:0.

Comunicat

Toți oficialii F. R. I, cronometrori, arbitri de polo, judecători de întoarceri și de parcurs sunt rugați a fi prezenți Luni 14 crt. la ora 21 la strada Gogu Cantacuzino 33, la sediul F.R.I. pentru a li se da instrucțiuni cu privire la Campionatele naționale de înot.

Cluburile Ilsa (Timișoara) C. S. Tg. M. și Mureșul (Târgul Mureș) și-au trimis listele concurenților și probelor la cari iau parte precum și formațiile echipelor de polo pe apă

ILSA—TIMIȘOARA

100 m. liber domni: Pülökk Bohunisky, Bálint.

200 m. liber domni: Pülökk Bohunisky, Bálint.

100 m. spate domni: Eugen Pülökk.

100 m. brasse domni: Eugen Pülökk. (La antrenament a parcurs distanța în 1'20").

4×100 m. liber domni: Bohurisky, Balint, Hozdovici, Pülok.

3×100 m. mixt domni: Pülok, Norman, Bohunisky.

400 m. liber: Bohunisky.

Formația echipei de polo pe apă.

Norman, Freund, Molnar, Pülökk, Bálint, Bohunisky, Lusting.

Caravana timișoreană sosește în Capitală Miercuri 16 Aug. orele 10 seara.

C.S. TG. M. ȘI MUREȘUL DIN TG. MUREȘ

100 m. liber doamne: C. S. Tg. M.: Holtrich N., Wagner H.; **Mureșul:** Elisabeta Tamaș.

200 m. brasse doamne: C. S. Tg. M.: Perlaky, Citrom; **Mureșul:** Bucur A., Koha C.

4×200 m. liber domni: C. S. Tg. M.: Vereș, Toth, Bekeș, Kelemen.

50 m. liber doamne: C. S. Tg. M.: Holtrich, Wagner; **Mureșul:** Tamaș E.

100 m. brasse domni: C. S. Tg. M.: Bekeș Vasile.

100 m. spate doamne: C. S. Tg. M.: Perlaky; **Mureșul:** Koha.

1500 m. liber domni: C. S. Tg. M.: Kelemen, Daroczi, Vancea.

4×100 m. liber doamne: C. S. Tg. M.: Perlaky, Holtrich, Nagy, Wagner; **Mureșul:** Bucur, Ghiorghibiro, Koha, Tamaș.

200 m. liber domni: C. S. Tg. M.: Kelemen Toth, Vereș, Bekeș.

3×100 m. mixt doamne: C. S. Tg. M.: Perlaky, Holtrich, Nagy, Wagner; **Mureșul:** Bucur, Ghiorghibiro, Koha, Tamaș.

200 m. liber domni: C. S. Tg. M.: Kelemen, Toth, Vereș, Bekeș.

3×100 m. mixt doamne: C. S. Tg. M.: Citrom, Perlaky, Wagner; **Mureșul:** Koha, Bucur, Tamaș.

4×100 m. liber domni: C. S. Tg. M.: Vereș, Toth, Bekeș, Kelemen.

100 m. liber domni: C. S. Tg. M.: Bekeș, Kelemen, Vereș, Sturtzer, Toth.

400 m. liber doamne: C. S. Tg. M.: Holtrich, Wagner, Nagy; **Mureșul:** Elisabeta Tamaș.

200 m. brasse domni: C. S. Tg. M.: Aranyosy, Bekeș.

100 m. brasse doamne: C. S. Tg. M.: Perlaky, Citrom; **Mureșul:** Bucur, Koha.

400 m. liber domni: C S. Tg. M.: Kelemen, Bekeș, Toth, Vereș, Vancea, Daroczi.

Formația echipei de polo pe apă a Clubului Sportiv Tg. Mureș:

Fülöp, — Daroczi, Vàrady II, — Kelemen, — Vereș, Aranyosy, Vancea, Schwartz B., Covaci.

Mureșenii pleacă spre București Luni 14 August.

Programul oficial al campionatelor naționale de natație din 18, 19 și 20 August dela Strandul Obor din București

Programul oficial al campionatelor naționale de natație a fost alcătuit astfel:

ZIUA I. VINERI 18 AUGUST
Orele 10.
STRANDUL OBOR

Deschiderea oficială.
1500 m. liber domni.
Polo pe apă

DUPA AMIAZA orele 16.

100 m. liber (doamne).
100 m. spate (domni).
100 m. liber juniori (neoficial).
50 m. liber copii sub 15 ani (neoficial).
50 m. brasse fetițe sub 15 ani (neoficial).
200 m. brasse (doamne).
4×200 m. liber (domni).
50 m. liber (doamne).
Polo pe apă.

ZIUA II-a. SAMBATA 19 AUG.
STRANDUL OBOR.

Dimineața liberă.
DUPA AMIAZA, orele 16.

100 m. brasse (domni).
100 m. spate (doamne).
50 m. liber juniori (neoficial).
50 m. brasse copii sub 15 ani (neoficial).
50 m. brasse fetițe sub 15 ani (neoficial).
4×100 m. liber (domni).
4×100 m. liber (doamne).
Polo pe apă.

ZIUA III-a. DUMINICA 20 AUG.
Orele 10.

STRANDUL OBOR.

200 m. liber (domni).
Sărituri obligatorii.
3×100 m. mixt (doamne).
3×100 m. mixt (domni).
Polo pe apă.

DUPA AMIAZA orele 16.

100 m. liber (domni).
400 m. liber (domni).
Sărituri libere.
200 m. brasse (domni).
100 m. brasse (doamne).
400 m. liber (doamne).
Polo pe apă.

AVIAȚIE

Au fost omologate rezultatele concursului acrobatic dela Constanța

Comisia sportivă a Federației Aeronautice Regele a României, în ședința ținută aseară, a ratificat rezultatele concursului de acrobație pentru campionatul național din acest an, ținut Duminică la Constanța.

Totdeodată comisia a stabilit că după al doilea concurs punctajul în campionatul național, pentru **Categoria B** de concurenți este următorul:

1. **Cpt. Trandafirescu 3+3=6 p.**
2. **A. Marulis 4+1=5 p.**
   St. Mateescu 1+4=5 p.
3. **Gh. Tuțuianu 2+1=3 p.**
   Adj. Milu I. 1+2=3 p.
4. **Masgras 1+1=2 p.**
   Adj. Maga 1+1=2 p.
   Gh. Rânjea 1+1=2 p.
   C. Podgurschi 1+1=2 p.
   V. Posdercă 1+1=2 p.
5. **Locot. Dicescu 1+0=1 p.**

Mâine se deschid la Făgăraș cursuri de inițiere în aviație a prof. secundari

Mâine după amiază se inaugurează la liceul de băeți din Făgăraș cursurile de inițiere în aviație a 200 profesori de fizico-chimice. Prin aceasta se pregătesc profesorii în vederea introducerii aviației ca materie în învățământ, ca urmare a înțelegerii intervenite între ministerul educației naționale și ministerul aerului și marinei.

Se vor iniția în acest scop 600 de profesori împărțiți în trei serii.

Cursurile sunt organizate de Federația Aeronautică Regală a României cu concursul ministerului educației naționale.

Sporturi mecanice

La antrenamentul de ieri

Automobilistul german dr. Werneck a realizat cel mai bun timp pe circuitul „Marelui Premiu al oraşului Braşov"

In lotul motocicliştilor Ionescu-Cristea a fost cel mai bun

Braşov, 11. (Prin telefon dela trimisul nostru special). — Oraşul s'a trezit astăzi mai în

JEAN CALCIANU

zori ca de obicei. Circuitul automobilist situat în centrul localităţei a fost teatrul primului antrenament în vederea „Marelui premiu al oraşului Braşov", competiţiune automobilistă şi motociclistă de viteză, care Duminică dimineaţa îşi va trăi a cincea ediţie a sa.

Sgomotul certăreţ al motoarelor s'a făcut simţit încă dela ora 5 dimineaţa, când alergătorii automobilişti şi-au făcut apariţia pe traseu. Şi niciunul nu a pierdut timpul zadarnic, începând lucrul odată cu sosirea pe teren.

Admiratorii sporturilor motorizate nu s'au lăsat nici ei aşteptaţi şi în scurt timp terenul devenise neîncăpător. Spectatorii au venit în număr mare, dornici să cunoască un moment mai devreme valoarea celor cari şi-au pus candidatura la victorie.

Vremea a fost favorabilă şi antrenamentul a putut decurge în condiţiuni optime. Mai intens au lucrat automobiliştii, motocicliştii rezervându-se pentru antrenamentul de mâine.

HAEBERLE NU A SOSIT

Dintre alergătorii străini a căror participare fusese confirmată nu a sosit în localitate germanul Haeberle. El a fost reţinut la graniţă din lipsa unor acte. Se crede însă că la antrenamentul de mâine el va fi prezent.

Werneck, Hahnstein şi Reichenwaller, întâmpinaţi la graniţă în cursul zilei de ieri au fost prompţi şi au apărut printre primii pe teren.

Contrar prevederilor noastre şi făgăduelilor făcute, Hahnstein nu a venit decât cu o singură maşină. BMW-ul l-a lăsat în Germania pentru motivul că nu cunoaşte hotărîrea luată de organizatori în legătură cu modul cum se vor desfăşura alergările. Crezând că maşinile de sport vor concura laolaltă, a venit numai cu Adler-ul, astfel că el nu va concura decât în categoria trăsurilor până la 1.500 cmc.

Ceilalţi alergători străini au venit cu maşinile pe cari le-au anunţat.

TIMPURI SLABE

Deşi vremea a fost bună, la acest prim antrenament s'au înregistrat timpuri relativ slabe. Nu este însă exclus ca participanţii să nu se fi întrebuinţat în scopul de a-şi menţine maşinile pentru antrenamentul de mâine şi pentru cursă.

DR. WERNECK A STABILIT CEL MAI BUN TIMP

Germanul dr. Werneck a stabilit cel mai bun timp la antrenamentul de astăzi, dovedind calităţi admirabile. Invinsul lui Petre Cristea şi cel mai serios adversar al acestuia a acoperit turul de circuit într'un minut 16 secunde. Nu este un record dar timpul scoate în evidenţă valoarea acestui alergător pe care cine îl va bate va câştiga alergarea deschisă trăsurilor cu capacitate nelimitată.

ING. JEAN CALCIANU SE FACE REMARCAT

Cel de al doilea timp al zilei a fost realizat de ing. Jean Calcianu care, în ciuda faptului că avea de luptat cu o maşină rebelă a acoperit turul într'un minut 17 secunde. Va fi un adversar redutabil pentru cei mai buni. Şi dacă la antrenamentul de mâine se va putea prezenta cu maşina îmbunătăţită nu este exclus să-şi treacă numele în palmaresul probei.

TEO KUNZ PRINTRE CEI MAI BUNI

Fostul campion motociclist şi proaspăt automobilist Teo Kunz a fost unul dintre cei mai buni oameni cari s'au antrenat astăzi. Cu un minut 19 secunde el este realizatorul celui de al treilea timp al zilei. Va juca, fără îndoială, un rol principal în alergarea de Duminică.

IONESCU CRISTEA A FOST CEL MAI BUN DINTRE MOTOCICLIŞTI

In rândul motocicliştloir, Nicolae Ionescu-Cristea s'a remarcat în mod deosebit. A realizat timpul cel mai bun, acoperind turul într'un minut 23 secunde.

Nicolae Nicolici a realizat un timp cu numai o secundă inferior şi dacă nu spărgea cutia de viteze poate că ar fi isbutit să ajungă la înălţimea arversarului său.

Ion Popa a făcut pe circuit 1 minut 25 secunde şi Ştefan Popp 1 minut 28 secunde.

CA JANDARMII LUI OFFENBACH...

Petre Cristea, unul din marii favoriţi ai competiţiunei, până în prezent de cinci ori câştigător al ei, a sosit la locul antrenamentului, exact în momentul când oficialii părăseau terenul şi circuitul fusese redat circulaţiei.

Petre Ccirstea sosea din Germania unde fusese să-şi ridice maşina pe care o încredinţase spre revizuire specialiştilor fabricei BMW. După terminarea antrenamentului el a plecat la Bucureşti urmând să revină mâine dimineaţă.

TIMPURILE DELA ANTRENAMENT

In rândurile ce urmează publicăm, spre ştiinţa cetitorilor, timpurile realizate pe un tur de circuit, de către alergători cari au lucrat în cursul primului antrenament oficial.

Iată-le :

AUTOMOBILISTI

Dr. Werneck (BMW.), 1 minut 16 secunde.

Ing. Jean Calcianu (Alfa Romeo), 1 minut 17 secunde.

Teo Kunz (BMW), 1 minut 19 secunde.

A. E. Rose (BMW), 1 minut 24 secunde.

A. Reichen wallner (Fiat), 1 minut 27 secunde.

Ing. Petre Carp (Ford), 1 minut 28 secunde.

PETRE CRISTEA

Hahnstein (Adlar), 1 minut 29 secunde.

Dr, Titu Manicatide (Fiat), 1 minut 37 secunde.

MOTOCICLIŞTI

Nicolae Ionescu-Cristea (Norton), 1 minut 23 secunde.

Nicolae Nicolici (IRA), 1 minut 24 secunde.

Ion Popa (Norton), 1 minut 25 secunde.

Ştefan Popp (DKW,) 1 minut 28 secunde.

Ion Craioveanu (NSU), 1 minut 34 secunde.

Ceilalţi alergători prezenţi pe teren nu s'au întrebuinţat la niciun moment, astfel că timpurile realizate de ei au fost slabe şi nu pot fi considerate drept limită a posibilităţilor lor.

ANTRENAMENTUL DE MAINE

Mâine (N. R. astăzi), va avea los al doilea şi ultimul antrenament oficial în vederea alergărilor de Duminică. Concurenţii cari nu au luat parte la antrenamentul de astăzi şi nu se vor pnezenta nici la cel de mâine nu vor putea lua parte la întrecerile reuniunei.

Mâine se dispută

„Marele Premiu al Germaniei" pentru motociclete

Alergătorii italieni sunt favoriţii competiţiunii

Pe circuitul Nuerburgring se dispută mâine după amiază „Marele Premiu al Germaniei" pentru motociclete.

NELLO PAGANI

Vor participa la alergare toţi piloţii de seamă ai continentului, mai puţin germanul Georg Meier, accidentat Duminica trecută în „Marele Premiu al Suediei".

Lipsa lui Meier, care în urma accidentului s'a ales cu fractura coloanei vertebrale, interesele sportului motorizat german sunt serios ameninţate. Fabrica BMW din Muenchen avea în Georg Meier, câştigător al „Tourist Trophy"-ului englez şi al tuturor curselor pe cari le-a disputat până Duminica trecută, un reprezentant de elită căruia nu i se putea refuza satisfacţia nici unei victorii.

In lipsa campionului Europei, interesele casei sus menţionate vor fi apărate de Ludovic Kraus, câştigătorul ultimelor două ediţii ale „Marelui Premiu al Bucureştilor" şi de Lormeier. Niciunul dintre aceşti doi alergători nu reprezintă însă suficienta clasă spre a putea dispune de „crocodilii" industriei italiene, Serafini şi Vailati cari vor conduce în cursa de mâine câte o motocicletă Gilera de 4 cilindri cu compresor.

In categoriile inferioare — 250 şi 350 cmc. — alergătorii germani nu pot pierde în mod normal. Totuşi, surprizele nu sunt excluse. In categoria de 350 cmc. englezul Mellors care îşi vede ameninţat titlul de campion al continentului ar putea să strice socotelile lui Fleischman şi Wuensche, iar în categoria de 250 cmc., Kluge nu trebue considerat imbatabil, atâta timp cât va avea de adversari pe Nello Pagani şi Sandri cari cor conduce două noui Guzzi cu compresor.

MOTOCICLISMUL GERMAN GREU INCERCAT

Inainte de a încheia rândurile de faţă se cuvine să subliniem grelele încercări ale motociclismului german în general şi ale fabricei BMW în special.

Uzina din Muenchen, după ce a făcut dovada unei nete superiorităţi asupra celorlalte produse motocicliste a fost greu încercată, întâi prin moartea lui Karl Gall care s'a stins din viaţă în urma unui accident suferit în cursul antrenamentului în vederea „Tourist Trophy"-ului englez şi recent prin accidentarea lui Georg Meier, fără îndoială cel mai bun produs al motocicl.smului continental. Şi spre regretul tuturor sportivilor, starea campionului Europei inspiră destule îngrijorări.

Omobono Tenni accidentat

In cursul antrenomentului efectuat pe circuitul Lario, campionul italian Omobono Tenni, recordman mondial pentru categoria de 250 cmc. a fost victima unui accident în urma căruia s'a ales cu mâna şi piciorul fracturate.

Accidentul s'a întâmplat la eşirea dintr'un viraj, din cauza unei căruţe care a tăiat drumul campionului motociclist. Tenni încercând să evite ciocnirea s'a lovit de o bornă de pe marginea şoselei şi a fost proectat în şanţ de unde a fost ridicat destul de serios rănit.

OMOBONO TENNI

Acesta este al doilea accident suferit de Tenni în cariera sa. Primul s'a întâmplat acum câţiva ani, cu ocazia disputării „Tourist Trophy"-ului englez. Atunci, starea lui inspira serioase îngrijorări. Acum, Omobono Tenni este în afară de orice pericol, dar timp de 2—3 luni el este pierdut pentru cauza motociclistă.

TENNIS

Astăzi încep la Eforie-Techirghiol, campionatele litoralului Mării Negre

Astăzi încep la Techirghiol-Eforie, campionatele litoralului Mării Negre, organizate de clubul I.M.E.F.

In joc sunt următoarele cupe: Cupa *Hary Mușetescu* rezervată jucătorilor din categoria A şi cupa *Dumbrava* rezervată celor din categoria B.

Concursurile încep astăzi dimineaţă şi vor continua mâine toată ziua.

ULTIMA ORA

In repriza VIII-a:

Toma şi-a fracturat braţul . . .

. . . a continuat să-l bată pe Weiss până în repriza X-a

. . . dar a abandonat, invins de durere, în cea următoare

BERLIN, 11 (prin telefon). — *Organizarea celor două campionate continentale a atras în jurul ringului dela „Sport Palast" o mulţime imensă, care venise pentru a-şi încuraja compatrioţii: Adolf Heuser şi Ernst Weiss. Dar dacă primul a pierdut titlul fără a mai fi nevoit să şi-l apere, deci nu a mai provocat nimănui emoţii, nu tot acelaş lucru se poate spune şi despre Ernst Weiss.*

Fostul campion „muscă" al Europei a luptat cu desnădejde, a fost net dominat de adversar şi totuşi, până la urmă, a făcut ca „Horst Wessel" să străpungă văzduhul.

In definitiv, în asemenea împrejurări nu mai interesează dacă ai bătut sau ai mâncat bătae, ci dacă ţi se acordă victoria. Şi Ernst Weiss poate fi fericit că a reuşit un paradox: bătut categoric timp de 30 de minute, totuşi, el a terminat victorios.

Infrângerea suferită de Toma Aurel nu are nici o valabilitate, deoarece a fost un simplu accident, iar victoria şi încununarea lui Weiss cu gloria unui titlu continental, o consecinţă a acestuia, deci, ceva sec.

Vienezul e un campion al întâmplării, dar campion.

TOMA AUREL INCEPE FORMIDABIL

După terminarea preliminariilor, gongul anunţă strident începerea ostilităţilor. Un moment de studiu. Apoi, Toma Aurel atacă viguros. Weiss încearcă o contră de stânga dar lipsită complet de eficacitate. Pumnii lui Toma funcţionează în chip de mitralieră.

Vienezul încearcă stăvilirea atacurilor lui Toma însă îi e imposibil. O puternică dreaptă la figură îl hotărăşte pe Weiss să se menţină într'o ofensivă prudentă.

Repriza se termină în avantajul românului.

Repriza II-a: Vitalitatea lui Toma provoacă emoţii. Totuşi, se aşteaptă un miracol. Weiss e purtat prin colţurile ringului. Incasează resemnat şi blochează atât cât poate. Net avantaj Toma Aurel.

Repriza III-a: Matchul continuă în aceiaşi notă de superioritate a românului. Publicul îşi încurajează sgomotos „favoritul" şi Weiss trece la atac, reuşind să termine repriza la egalitate.

UN SINGUR OM PE RING

Sclipirea germanului a fost însă de scurtă durată.

Incepând din rondul patru şi până în al şaptelea, exclusiv, Toma îşi transformă adversarul în „puching-ball".

In aceste reprize, Toma Aurel şi-a apropiat un apreciabil număr de puncte.

O REVENIRE A LUI WEISS

Dar matchul are 15 reprize, iar Toma Aurel şi-a dat seama că îi e imposibil să înfrângă stânca din faţă. Deaceea el domoleşte alura, ceeace-i permite lui Weiss să termine repriza cu un uşor avantaj.

TOMA IŞI LUXEAZA MANA

INCERCAND SA DOMOLEASCA ELANUL ADVERSARULUI, IN RONDUL AL OPTULEA, LA O LOVITURA LATERALA CU STANGA, TOMA IŞI LUXEAZA MANA.

TOTUŞI CONTINUA SA ATACE, TERMINAND REPRIZA CU UN UŞOR AVANTAJ.

IN ACEASTA SITUAŢIE, DEŞI NU MAI PUTEA UTILIZA DE LOC STANGA, ROMANUL CONTINUA SA LUPTE PANA IN REPRIZA 11-A.

IN ACEST TIMP, EL REUŞEŞTE CHIAR SA DESCHIDA ARCADA ADVERSARULUI, CU O DIRECTA DE DREAPTA.

ABANDONUL

Dar mâna a început să îl supere serios. Toma nu mai poate continua şi în pauza dintre reprizele a 11-a şi a 12-a e obligat — cu tot marele avantaj pe care îl avea până în acel moment, să abandoneze lupta.

In faţa acestei situaţii, Ernst Weiss — în urale le formidabile ale asistenţei — e proclamat învingător şi campion al Europei la categoria cocoş.

E cea mai „strălucită victorie" obinută de german.

HEUSER A PIERDUT TITLUL LA CANTAR

In cadrul aceleiaşi gale, a fost programată şi întâlnirea dintre Adolf Heuser — deţinătorul titlului continental semigreu — şi italianul Merlo Preciso.

Deoarece nu a putut face greutatea, Heuser a pierdut titlul la cântar.

O mare trambulină pe Postăvaru

(Urmare din pagina I-a)

construcţie, hotelul dela cota 1400 m., atât de mult aşteptatul hotel al skieurilor va putea, se pare, a fi pus la dispoziţia amatorilor chiar în cursul acestui sezon.

Insfârşit, faimosul funicular pare că a intrat şi el pe calea înfăptuirii şi în anul viitor skieurii români vor putea gusta din plin senzaţia curselor de coborîre.

ŞI PREDEALUL SE PREGATEŞTE

Nici Predealul nu se va lăsa ma iprejos. Primăria, mână în mână cu Asociaţia Amicii Predealului, pregăteşte skieurilor un program de realizări extrem de interesante menite să ridice staţiunea de pe Valea Prahovei la rangul marilor staţiuni de sporturi de iarnă din străinătate.

JAPONIA

participă la OLIMPIADA de iarnă dela Garmisch

BERLIN, 11. — Comitetul organizator al olimpiadei de iarnă dela Garmisch Partenkirchen, a primit astăzi înscrierea Japoniei.

Forul de specialitate japonez a anunţat că va trimite o echipă de 20 concurenţi, printre cari patinatori şi o echipă de hockey pe ghiaţă.

AUSTRALIA

conduce cu 2-0 împotriva Cubei în finala zonei americane a Cupei Davis

NEW-YORK, 11. — In prima zi a finalei zonei americane a Cupei Davis, jucătorii australieni Bromwich şi Quist au repurtat două victorii uşoare împotriva adversarilor lor cubani, astfel că după prima zi Australia conduce cu 2:0.

Max Schmeling

îşi va apăra titlul în faţa lui Walter Neusel

Membrii comitetului de urgenţă al I. B. U.-ului au acceptat provocarea lansată de germanul Walter Neusel, compatriotului său Max Schmeling, pentru titlul continental la categoria grea pe care acesta din urmă o deţine.

Conform regulamentelor forului internaţional, un termen de 4 luni a fost acordat, spre a se întâlni, celor doi boxeuri. Acest termen expiră la 8 Decembrie.

Gloria C.F.R. cumpără...

Vikelidis soseşte săptămâna viitoare... Rafinsky a fost angajat definitiv

Tratative cu Nistor (Victoria), Szurgy (A.M.E.F.A.) şi Beffa (Venus)

Glaţi, 11 (Prin telefon dela corespondentul nostru). — *Pregătirile pe care le face Gloria în vederea noului campionat, sunt deadreptul sensaţionale.*

Gruparea gălăţeană a angajat sau este în tratative cu nu mai puţin de unsprezece jucători, a căror transferare va atinge — în cazul că va fi realizată integral — suma de 1.000.000 lei.

RAFINSKY ANGAJAT DEFINITIV

Am anunţat la timp că Wetzer II şi Horotan — cei doi jucători ai Rapidului — au fost angajaţi definitiv.

Iată că a mai fost angajat tot în mod definitiv încă un alt jucător feroviar: Rafinsky şi după toate probabilităţile va fi transferat la Galaţi un alt feroviar bucureştean: Moldovanu.

VIKELIDIS SOSESTE SAPTAMANA VIITOARE

D. inginer Virgil Ibrăileanu, preşedintele grupării, a avut eri o foarte bogată activitate... telefonică.

Intr'adevăr, d-sa a vorbit timp îndelungat cu Salonicul şi a pus la punct toate amănuntele transferării lui Vikelides.

Internaţionalul grec (sau român macedonean dacă va fi legitimat astfel) va sosi la Galaţi săptămâna viitoare, cel mai târziu până Joi. Pentru aducerea lui Gloria va primi dela Rapid un ajutor de 75.000 lei.

NISTOR VA FI INCERCAT DUMINECA

Un alt „telefon" a fost dat la Cluj. Şi anume s'a vorbit cu „revoluţionarul" Nistor.

In principiu, „toată lumea" a fost de acord şi s'a convenit ca jucătorul să fie încercat Duminecă, la Mediaş, în matchul pe care Gloria îl joacă cu echipa locală Sparta.

Tot în acest match va fi încercat şi Jarcă dela D.V.A.

...ŞI UN AVIZ TELEFONIC

In continuarea acestei activităţi telefonice, d. Virgil Ibrăileanu a dat un aviz telefonic pentru Arad. Convorbirea telefonică va avea loc între preşedintele grupării gălăţene şi Szurgy — halful dreapta al A. M. E. F. A.-ei — care în ipoteza formării lui F. C. Arad ar rămâne în echipa de rezervă.

BEFFA, COVACI I, CUCULA...

Se ştie că tratativele pentru angajarea lui Covaci I şi Cucula sunt în curs.

In ultima vreme s'au început tratative şi cu venusistul Beffa.

Tratativele cu acesta din urmă sunt deabia la început, astfel că nu se poate anticipa nimic în această direcţie.

O SARBATOARE URIAŞE

Banchetul pentru sărbătorirea promovării în divizia naţională A va avea loc Luni seara şi judecând după pregătirile cari se fac el va fi de proporţii uriaşe.

— Arbore —

Somers (Belgia)

a câştigat a cincea etapă din turul ciclist al Elveţiei

Zuerich, 11. — Ieri s'a disputat etapa a VI-a a Turului ciclist elveţian între Lucerna şi Lugano.

Rezultatul etapei:

1. Somers (Belgia) 6 ore 15 minute, 30 secunde.

2. Amberg (Elv.) 6 ore 16 min. 42 sec.

3. Egli (Elv.), acelaş timp.

4. Bolli (Elv.), acelaş timp.

5. Zimmermann (Elv.).

Clasament general:

1. Zimmermann (Elveţia) 32 ore 5 0minute 60 sec

2. Bolliger (Elv.), 32 ore 51 min. 09 sec.

3. Didier (Lux) 32 ore 51 min. 16 sec.

4. Egli (Elv.), 32 ore 52 min. 03 sec.

Clasament pe naţiuni:

1. Elveţia 98 ore 33 min. 53 sec.

2. Italia 99 ore 44 min. 41 secunde.

3. Belgia 100 ore 53 min. 00 secunde.

4. Germania.

DIN TOATA LUMEA

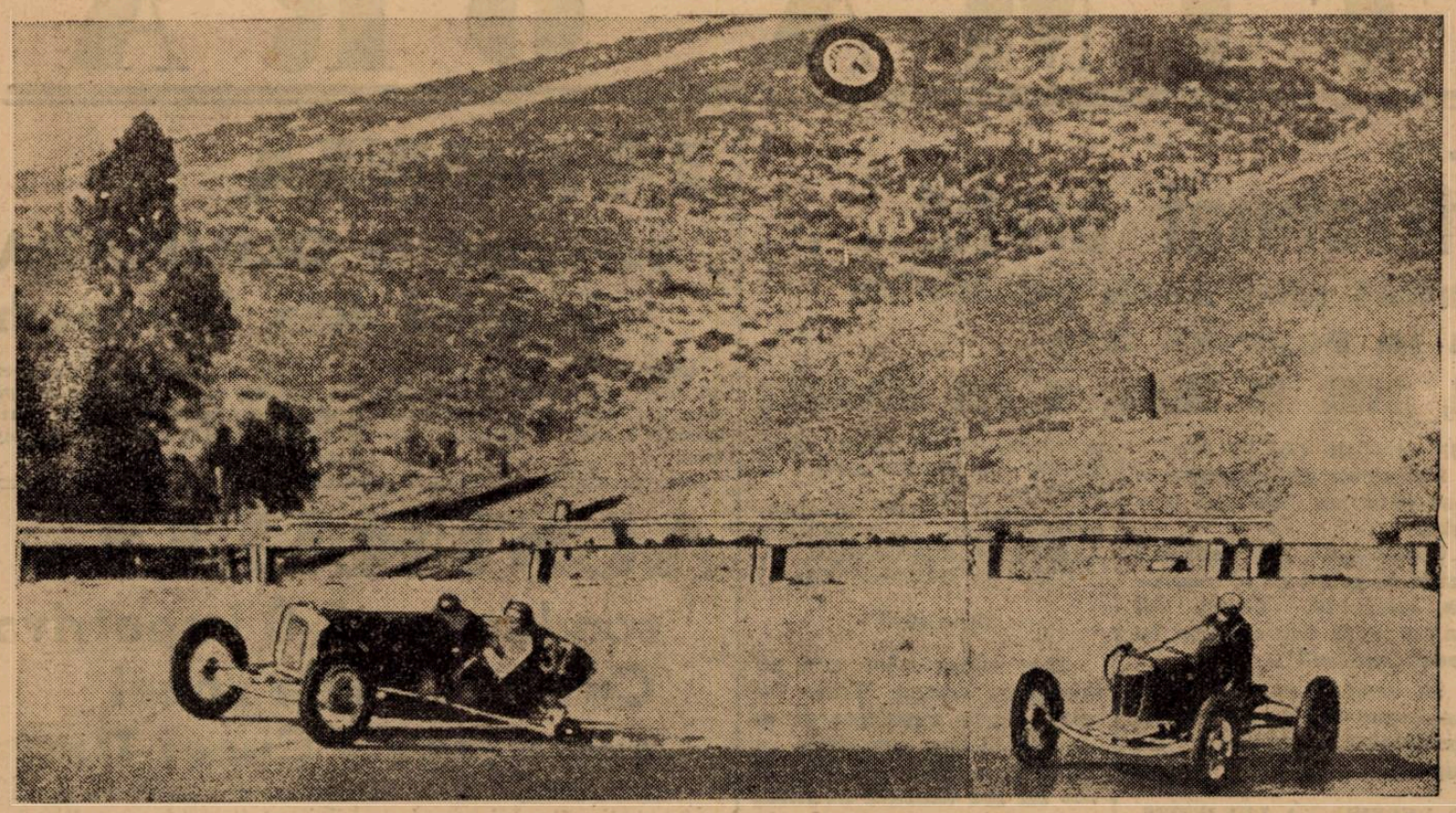

La 30 metri înălțime a sburat roata automobilistului din stânga... dar el a frânat la timp și a scăpat fără nici-o sgârietură

Miss RUTH JUMP, campioana pe 1938, a Statelor Unite, la sărituri artistice.

Patinaj în toiul verii... cu rotile și pe ciment

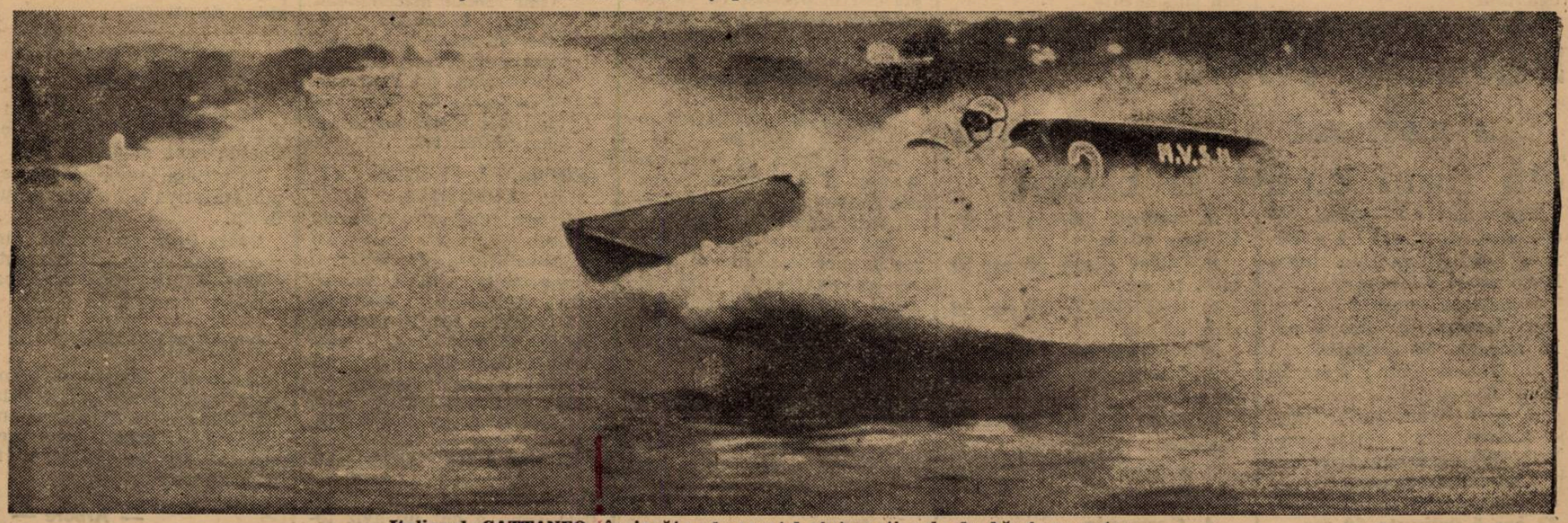

Italianul CATTANEO, învingător la regatele internaționale de bărci cu motor

Editura Societății Anonime „Universul", București, Str. Brezoianu No. 23—25 — România

Taxa poştală plătită în numerar conform aprobării dir. generale p. t. t. nr. 24.464/939

2 LEI

UNIVERSUL

12 PAGINI

222-1939

Redacţia şi Administraţia: Palatul „UNIVERSUL", str. Brezoianu 23—25. Telefon: Centrala: 3.30.10; Redacţia 4.21.81. Redactor responsabil EUGEN DUMITRESCU

Proprietar: „Universul", S. A.
Adm.-delegat: STELIAN POPESCU
Înscris sub No. 167, Trib. Ilfov

Nr. 222. — Anul II — BUCUREŞTI. — Luni 14 August 1939

ABONAMENTE:
Pentru grupări sportive 1000 lei anual

1 an LEI 500
6 luni LEI 270
3 luni LEI 150

BIBLIOTECA CENTRALĂ

Hans Stuck se antrenează cu noua sa barcă-motor „Tempo" prevăzută cu un motor Auto-Union de 16 litri

RENE VIETTO eroul Turului Franţei se interesează de Turul României

(pag. 10-a)

Ungaria a invitat telefonic România la Budapesta

pentru un match de football la 20 August

Directorul technic a refuzat oferta pentrucă nu putem alinia o echipă antrenată

Eri seară, federaţia română de football a primit un neaşteptat telefon de la Budapesta.

D. Octav Luchide — directorul technic — a fost chemat de d. Tath, oficialul federaţiei maghiare, care a invitat echipa naţională pentru un match la Budapesta, la 20 August.

Oficialul maghiar a explicat d-lui Octav Luchide că este vorba de un simplu antrenament pe care echipa naţională ungară trebue să-l facă înainte de partida cu Polonia care se dispută la 27 August la Varşovia.

D. Luchide a refuzat oferta, deoarece jucătorii noştri sunt în plină vacanţă şi în nici un caz n'ar putea fi trimisă acolo o echipă complet nepregătită.

Oficialul maghiar a cerut atunci un club care să slujească drept sparring partner naţionalei maghiare, dar şi această propunere a fost refuzată pentru acelaş motiv ca mai sus.

Harbig, inepuizabilul Rudolf Harbig a bătut un nou record mondial

(pag. 11-a)

A fost numit selecţioneurul unic

(pag. 3-a)

O şedinţă hotărîtoare la Juventus

(pag. 3-a)

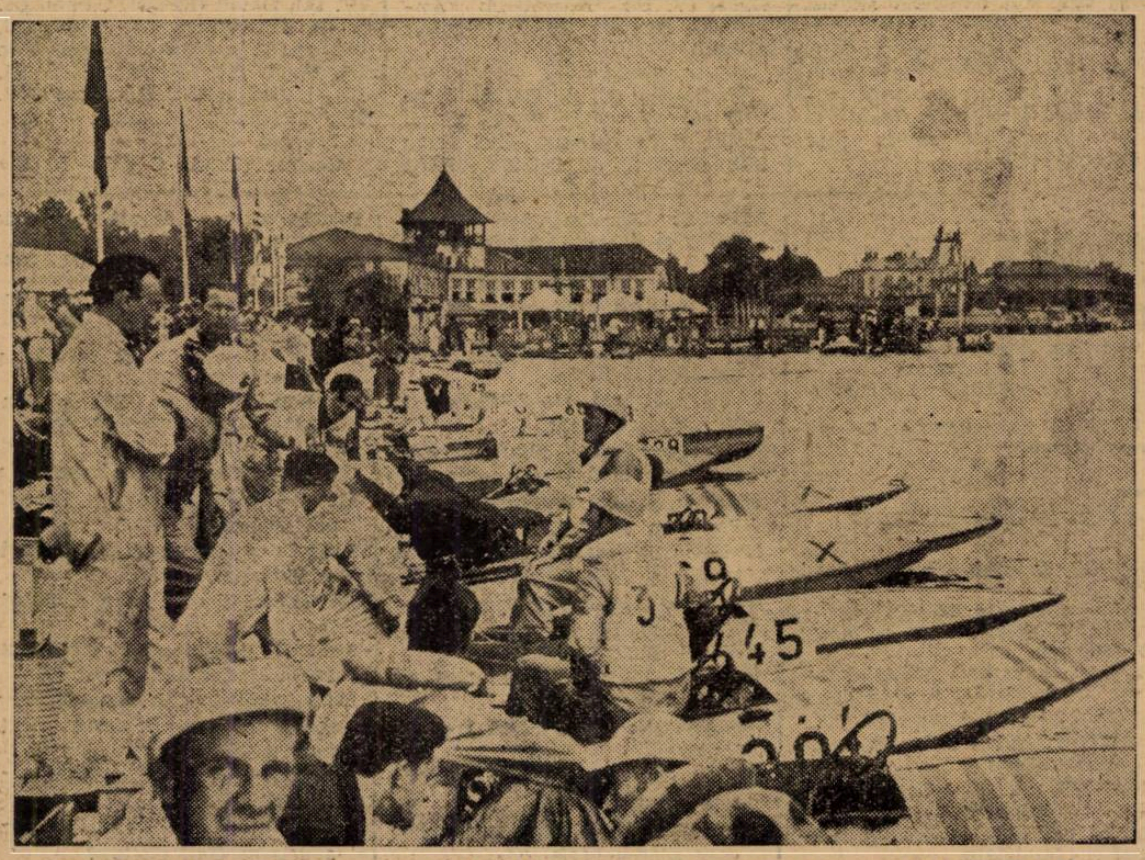

Pe lacul Stamberg a avut loc la 27.VII.939 un mare concurs pentru bărci cu motor
Concurenţii se pregătesc pentru start

O hotărîre gândită Un om cu garanţii

Preşedintele federaţiei, domnul general Gabriel Marinescu, a hotărât ca economia atât de grav importantă a echipei naţionale să fie încredinţată unui singur om.

Unui om, care să prezinte garanţii multiple, să poată răspunde cât mai complet complexei chemări şi, însfârşit, să accepte funcţia aceasta de aventură.

Aşa cum a mărturisit sincer — cu sinceritatea aceea granitică şi nedăltuită, care îl caracterizează — însuşi prezidentul destinelor footballului nostru, alegerea a fost grea, pentrucă a fost precedată de o avară drămuire a valorilor.

Presidentul l-a desemnat dintre toţi pe d. Virgil Economu, cunoscutul ziarist sportiv şi autor al unei documentate şi interesante lucrări de football — lucru de esenţială importanţă pentrucă selecţioneurul unic va fi şi directorul şcoalei naţionale de antrenori.

Rândurile de faţă nu au scop de istoriografie şi nici pentru a discuta alegerea presidenţială, vom fixa sumar personalitatea aceluia care va conduce aceste două organizaţii ale footballului românesc.

„M'am oprit la dvs. — scrie preşedintele federaţiei în scrisoarea adresată d-lui Economu — deoarece întruniţi într'un mod superior calităţile indispensabile postului de mare răspundere: cultură, situaţie socială şi o competenţă remarcabilă bazată pe o desăvârşită pregătire".

Sunt cuvinte grele dar în totul îndreptăţite.

Noul selecţioneur unic este un om de înaltă pregătire teoretică şi dacă va şti să-şi aleagă colaboratori, rezultatele vor fi excepţional de fericite.

Amintim că noul selecţioneur unic şi director al şcoalei de antrenori este unul din primii oameni cari au afirmat la noi că footballul se învaţă prin studiu intens pentrucă el este înainte de toate un complex sistem de asociaţie.

Omul, care a promovat asemenea idei, oferă o garanţie solidă.

Şi înainte de a termina această raliere să dăm o dovadă că de data aceasta diletantismul a primit o lovitură — sperăm mortală.

Noul selecţioneur unic şi director al şcoalei naţionale de antrenori îşi va lua posturile în primire numai după ce va prezenta un program amplu.

Iată lucrul, care ne măreşte încrederea.

ATLETISM

Azi încep la Cluj campionatele naţionale de juniori

Numeroşi participanţi. Şansele concurenţilor. Programul primei zile

Pe stadionul Regele Carol din capitala Ardealului vor începe astăzi campionatele naţionale de juniori.

Importanţa reuniunii pentru mişcarea atletică românească se desprinde din simplul fapt că aci îşi vor da întâlnire tinerele speranţe, pionii de mâine ai atletismului naţional.

Din toate centrele atletice româneşti şi-au anunţat participarea sute de atleţi. Niciodată aceste naţionale nu au suscitat interesul celor de astăzi.

Ultimul timp a marcat ascensiunea câtorva juniori cari oricând pot face cinste unei echipe naţionale. Aceasta numai datorită faptului că majoritatea clubu-rilor au purces la o luptă de reîmprospătare a cadrelor, la formarea de elemente noi şi valoroase.

Nimic mai potrivit pentru mişcarea noastră atletică ce pare că a căzut într'o apatie a cărei cauză este fie din lipsa unei bune conduceri centrale, fie din pricina sărăciei în care se sbat cluburile.

Ţinând seama de aceste inconveniente, numai atunci ne putem da seama de eforturile, câteodată curagioase, ce le fac cluburile pentru susţinerea unui echilibru relativ stabil al atletismului românesc.

CEI MAI BUNI JUNIORI DIN TARA VOR FI PREZENŢI LA CLUJ

Organizarea pricepută a acestor campionate a facilitat deplasarea tuturor atleţilor, încât în preziua concursurilor nu s'au iscat absenţe de figuri simandicoase.

Cristea Anton, fraţii Bauffy, Neuman, Moinea şi atâţia alţii se vor întâlnii din nou, şi ca anul trecut la Braşov, vor lupta cu acelaş elan pentru victoria culorilor cluburilor pe cari le reprezintă.

Spectaculosul este asigurat sută la sută, dorinţa pentru victorie fiind singura care va ajuta la aceasta:

ŞANSELE CONCURENŢILOR

Şansele în finalele cari se vor disputa astăzi sunt într'o oarecare măsură greu de pronosticat.

Cursa de 100 m. arată mare favorit pe venusistul Cristea.

Dintre adversarii cari îl ameninţă nu poate fi vorba

Unul singur merită mai multă atenţiune; este vorba de reşiţanul Roşu, un element de mare talent şi unul dintre aceia cari au jurat să dărâme faima venusistului. Că va reuşi este greu de precizat. După declaratiile lui. are un atu în plus faţă de Cristea, pe care nu-l putem divulga

La 110 m. garduri N. Bauffy este prea bun pentru a putea fi învins. In schimb pentru locurile următoare lupta va fi aprigă.

Sever, Garai şi St. Bauffy îşi vor disputa întâietatea.

Cea de a treia finală a zilei este cursa de 800 m. plat.

După lista înscrierilor, numărul concurenţilor ajunge la 15 organizatori finali obligaţi să dispute cursa în serii

In finală prevedem un duel extrem de spectaculos. Totdeauna cursei de 800 m. i-a fost asigurat caracterul spectacular. Astăzi, Tâlmaciu, Sucitu şi Fugulyan sunt dintre aceia cari aspiră la titlul de campion naţional.

Nellu Ionescu, campionul de anul trecut, are şansele reduse. Nu-i cu antrenamentul pus la punct.

Dăm favorit pe Tâlmaciu.

La înălţime Virgil Ludu are ocazia să se revanşeze în defavoarea lui Yost. Ghinionul dela Braşov nu-l va mai tortura de data aceasta. Cât priveşte săritura în lungime victoria îi aparţine într'o mare măsură viforuistul Yost.

Nu este exclusă o surpriză prin reapariţia venusistului Ştefan Ionescu. In cazul acesta lupta se anunţă deschisă.

Cât priveşte câştigătorul finalei curse de 1.500 m. plat, este un mare semn de întrebare.

Tâlmaciu, deşi are şanse într'o oarecare măsură, va învinge greu, datorită handicapului ce-l are prin cursele de 800 m. de dimineaţă.

Un lucru cert însă. Performanţele vor fi slabe pentru motivul că majoritatea alergătorilor vor fi păgubiţi de oboseala aceleaşi curse la care participă, ţinând seama că vor fi obligaţi să alerge şi în serii.

Săritura cu prăjina este în apanajul lui Bauffy şi Neuman. Ambii sunt la fel de talentaţi şi cu posibilităţi sensibil egale. Venusistul Genu Epurean, dacă nu va avea ghinionul dela campionatul de anul trecut, le va putea fi un adversar periculos.

Penultima probă a zilei, aruncarea ciocanului deschide un duel între Romulus Popescu (V. Dacia) şi Forgacs (C. A. Recaş).

Ultimul emite mai multe pretenţii, fapt care îl indică favorit al probei

Prima zi a concursurilor va fi încheiată cu stafeta 4×100 m. Poate fi vorba în această probă de surprize? Hotărât un Venus — în ciuda adversarilor — nu poate pierde titlul de campion.

Are cea mai omogenă stafetă de juniori, cu spriuţeri ce fac în mod normal 100 m. sub 11 s. 5. Cât priveşte schimbul, factorul determinat într'o victorie la ştafetă, Venusul se poate lăuda şi cu această calitate, motiv care le asigură victoria.

ORGANIZAREA SE ANUNŢA SUB CELE MAI BUNE AUSPICII

Povestea dela Braşov, nu se va mai repeta la Cluj.

Clujenii au format o adevărată tradiţie în materie de organizare.

Un juriu technic va asigura buna desfăşurare a concursurilor, iar cazarea concurenţilor va fi la înălţime.

AU INCEPUT SA SOSEASCA CONCURENŢII

Prin telefon dela trimisul nostru special ne-au fost anunţate sosirea cluburilor din toate oraşele.

CONCURENŢII

100 m.

Hall (C. A. C.), Kruzo (C. A. C.), Tomaş (C. A. C.).

Venus: Cristea, Drăgănescu, Hidioşanu, V. Cunescu, Turoczy (Tg. Săcuesc), Roşu (U. D. R.), Stoia (Recaş), Victor (Esta Sun), Cete (Esta Sun), Manea Nistor, Bugeanu, Râşnoveanu, Moroiu, Iliescu toţi de la A. S. M. Braşov, Coracu (Şoimii), Sulioc (Şoimii), Moinea (Şoimii), N. Niculescu (St. R.), C. Fliegel (V. D.), Nacşa (Rapid), Mencer (Macabi), Weiss (Macabi), Sternberg (Macabi), C. Antonescu (Victoria).

400 m.

Musaffer (C. A. C.), Gh. Buryer (C. A. C.), Ludu (Venus), S. Cunescu (Venus), D. Măruntu (Venus), Mihăiescu (V. D.), Stelorian (V. D.), Acsay (U. D.), Stelorian (V. D.), Acsay (U. D. R.), Victor (Esta Sun), Râşnoveanu (A. S. M. Br.), Sasu (Şoimii), Ţorkas (Haggiben), I. Staicu (St. R.), Ştefănescu (V. D), Werherg (Macabi), N. Ioanid (Victoria), V. Antonescu (Victoria), Moldoveanu (Victoria)

200 m.

Musaffer (C. A. C.), Kriso (C. A. C.), Tamas (C. A. C), Cristea (Venus), Drăgănescu (Venus), Fotea (C. F. R.), Toderin (Victoria).

3000 m.

Arkoşi (C. A. C.), I. Kiss (C. A. C.), L. Fischer (C. A C.), Moinescu (Venus), Tălmaciu (V. D.), Lazăr Florian (V. D.), N. Andreescu (V. D.), Ghera (U. D. R.), Deubler (S. S. G. S.), Schadt (S. S. G. S.), Nistor (Esta Sun), Nagy (Esta Sun), Baciu (Esta Sun), Schuller (U. E. C.), Fr. Dunany (U. E. C.), Abraham (Haggibor), Stoia Ovidiu (Kolping), Scovară.

110 m. garduri.

N. Bauffy (C. A. C.), St. Bauffy (C. A. C.), Györi (C. A. Arad), Sever (Recaş), Kiss (Esta Sun), F. Garai (V. D.), Necrelescu (Şoimii), S. Nicolau (V. D.), Nacşa (Rapid).

400 m. garduri

N. Bauffy (C. A. C.), St. Brauffy (C. A. C.), Sever (Recaş), Kiss (Esta Sun), Garai (V. D.), Stelorian (V. D.), Graupièrre (A. S. M. B.), Stavros (A. S. M. B.), Sasu (Şoimii), Necrelescu (Şoimii), V. Antonescu (Victoria), Mihăiescu (V. D.), Turoczy (Tg. S.), Roşu (U. D. R.), Stoia (Recaş), Cete (Esta Sun), Coracu (Şoimii), St Sulioc (Şoimii), Moinea (Şoimii), Farkaş (Haggibor). Stelorian (V. B.), Ştefănescu (V. D.), Nacşa (Rapid), N. Ioanid (Victoria).

800 m.

Gh. Bürger (C. A. C.), Arkasi (C. A. C.), Fugulyan (C. A. C.) I. Kiss (C. A. Cluj), Niţă (Venus), Paior (Venus), N. Ionescu (Venus), Vasile Cont, (Venus), Sucitu (V. Dacia), D. Tălmaciu (V. D.), I. Renţea (V. D.), Gh. Neagu (V. D.), Olariu (A. S. M. B.), Seb. Popescu (St. R.), Ovidiu (Kolping Braşov), Fotea (C. F. R.), R. Moldoveanu (Vict.)

1.500 m.

Arkosi (C. A. Cluj), Fugulian (C. A. C.), I. Kiss (C. A. C.), Suser (C. A. C.), Niţă (Venus), Paior (Venus), Conţ (Venus), N. Sucitu (V. D.), L. Florian (V. D.), Popescu Seb. (St R.). Scovaru (U. D. R.), Deubler (S. S. G. S.), F. Schadt (S. S. G. S.). Liskay (S. S. G. S.), Nistor (Esta Sun), Olariu (A. S M. B.), Schubler (U. E. C.), Abraham (Haggibor). Stoia Ovidiu (Kolpiag).

Lungime.

Musaffer (C A. C.), Czukor (C. A. C.), St. Banffy (C. A. C.), St. Ionescu (Venus), Smu (Venus), Yost (V. D.), Cete (Esta Sun), Manea (A. S. M. B), Nistor (A. S. M. B.), Eugeniu (A. S. M. B.), Râşnoveanu (A. S. M. B), Moroiu (A. S. M. B.), Iliescu (A. S. M B.), Coracu (Şoimii), St. Sulioc (Şoimii), Moinea (Şoimii), Hanek (U E. C.), N. Nicolescu (St. R.), I. Staicu (St. R.), Sternberg (Macabi).

Triplu salt

Musaffer (C. A. C.), Fülop (C. A. C.), Czukor (C. A. C.), N Ionescu (Venus), Hidioşanu (Venus), Simu (Venus), David (Recaş), Coracu Şoimii. Sulioc (Şoimii), Moinea (Şoimii), Schuster (S. G. S), Riesler (Haggibor). N. Niculescu (St. R.), Beer (V. D.), Steruberg (Macabi), C. Antonescu (Victoria).

Înălţime.

Czukoy (C. B. C.), Bistrisany, (C. A. C.), Ludu (Venus), Yost (V. D.), David (Recaş), Coman (A. S M. B.), Nistor (A. S. M. B.), Nistor (A. S. M. B.), Grandpièere (A. S. M. B.), Stavros (A. S. M. B.), I. Staicu (St. R.), Beer (V. D.), Steruberg (Macaby).

Prăjină.

Czukor (C. A. C.), St. Bauffy (C. A. C.), Baciu (Venus), Genu Epuran (Venus). Fac (U. D. R.), Dragomir (Recaş). Stavros (A. S. M. B.), Sasu (Şoimii), Rădăşan (Şoimii), Moraru (V. D.), Nagy, Iosif (Kolpng), Neumann (Rapid).

Disc.

I. Antalos (C. A. C.), Fălcoianu (Venus), R. Popescu (V. D.), Guşcav (V. D.), Samoşca (Tg. S.), Fogaci (C. A. Recaş), Coman (A. S. M. B.), Suliman (A. S. M. B.), Rădăşan (Şoimii), Hanek (U. E. C.), N. Gheorghiade (St. R.), Breitner (Macaby).

Suliţă.

St. David (C. A. C.), Baciu (Venus), Fălcoianu (Venus), Kiri (U. D. R.), Suliman (A. S. M. B.), Grandpièrre (A. S. M. B.), Stavros (A. S. M. B.), Iliescu (A. S M. B.), Ciortea (Şoimii), Hanek (U. E. C.), M Gheorghiade (St. R.), Candrus (V. D.), Neumann (Rapid), Weiss (Macaby). C. Antonescu (Victoria)

Greutate.

Krizo (C. A. C.), A. Banffy (C. A. C.), Fălcoianu (Venus), R. Popescu (V D.), V. Guşacov (S. S. G. G.), Forgaci (C. A. Recaş), Coman (A. S. M B.), Suliman (A. S. M. B.), M. Gheorghiade (St. R.), Breitner (Macabi)

Ciocan.

Gh. Gandoş (C. A. C.), R. Popescu (V. D), Guşacov (V. D.), Forgaci (Recaş), Ciortea (Şoimii), Rădăşan (Şoimii).

STAFETE

C. A. Cluj, Şoimii Cluj, Venus Bucureşti, Viforul Dacia Bucureşti, U. D. R. Reşiţa, C. A. Recaş, A. S. M. Braşov.

PROGRAMUL

Duminică dimineaţa

Ora 9. — 100 m. serii.
Ora 9.20. — aruncarea greutăţii.
Ora 9.50.—110 m. garduri serii.
Ora 10 10. — 800 m. serii.
Ora 10.30. — 100 m. semifinale.
Ora 10.45. — înălţime.
Ora 11 10. — 110 m. garduri finala.
Ora 11.30. — 100 m. finala.
Ora 11 40. — 800 m. finala.
Ora 12. — 4×100 m. serii.

După amiază

Ora 15. — 1.500 m. serii.
Ora 15.30. — 400 m. serii.
Ora 16.30. — prăjină.
Ora 17. — 1.500 m. finală.
Ora 17.20. — 400 m. finală.
Ora 17.40 lungimea.
Ora 18. ciocanul.
Ora 18.30. — 4×100 m. finala.

Luni dimineaţa

Ora 9. — 400 m. garduri serii.
Ora 9 30 — 200 m. serii.
Ora 10. — 3000 m. plat.
Ora 10. — triplu salt.
Ora 10 45 — suliţa.
Ora. 10.45. — 400 m. garduri finala.
Ora 11. — 200 m. finala.

SPECTACOLE

Teatre

TEATRUL VESEL (Grădina Marconi): Ţi-a făcut cu ochiul.
GRĂDINA IZBĂNDA (Calea Văcăreşti): Izbânda 1939.
GRĂDINA TEATRUL NOU: Văcăreşti Movietone.
COMEDIA: Tinereţe
TEATRUL COLOS: O noapte pe Riviera.
TEATRUL COMIC (Grădina Volta-Buzeşti): Ai cui sunt pantalonii ?
TEATRUL NATALIŢA PAVELESCU (lângă Hala Traian): „Luna de miere".

Stranduri

LIDO: Bazin cu valuri. Zilnic five-o'clock tea
STRANDUL BRAGADIRU: Aer, apă, soare, poziţie splendidă
STRANDUL KISELEFF: Trei bazine. zilnic apă proaspătă
STRANDUL OBOR: Strandul sportivilor.
STRANDUL FLOREASCA: Cel mai vast strand.

Cinematografe

CAPITOL (Sala şi grădina): Aşa-i Parisul.
SCALA: Inchis în timpul verii.
TRIANON: Sclavii vieţii şi jurnal Paramount.
A.R.P.A.: Salvatorul Westului cu John Woyne. Jurnal şi completare.
REGAL: „Parada Vedetelor".
CARLTON: Inchis în timpul verii.
FEMINA: Manej.
BIZANTIN : Ultimul Gangster. Eu si... Cumnată-mea !
ROXY: Regina carnavalului, jurnal şi completare.
SELECT: Familia judecătorului Hardy şi Sărutul doamnei Cheyney.
GRADINA CINEMA FORUM, str. C. A. Rosetti 6: Oameni de mâine şi Suzana.
FORUM: Oameni cu aripi şi Luna de miere la Paris.
SAVOY: Drama din Shanghay şi Frivola d-ra Brent.
ELYSEE: Parada tineretii, jurnal Paramount şi românesc.
OMNIA: Se lasă noaptea şi Pat şi Patachon în Paradis.
NISSA: Un drăcuşor de fată şi Pentru dvs. doamnă.
RIALTO: Amando şi Josette.
BIZANTIN: Tu şi eu şi Romanul unui trişor.
ILEANA: Paris melody 1939 şi Spaima deşertului.
AMERICAN: Viaţa fără griji şi Vârtejul.
AIDA: Eroul dela Marna şi Ultimul gangster.
COTROCENI: Senorita şi Complicaţii sentimentale.
DACIA: Oameni de mâine şi Adio pentru totdeauna.
DIANA: Indrăsneţul şi Nick gentleman detectiv.
EDISON: Nomazii, Paradisul îndrăgostiţilor şi Trupa Titi Mihăilescu.
FRANCLIN: Dama cu camelii şi O familie trăsnită.
FLORIDA: Cauciuc (Spionul Junglei) şi Detectivul doamnei.
GRAND: India în flăcări şi Ulti-
GLORIA: Nevasta mea subreta şi
IZBANDA: Ultimatum şi Detectivul doamnei.
LIA: Necunoscuta din Monte Carlo şi Vacanţa.
LUCIFER: Trader Horn şi Svăpăiata.
MARNA: Necunoscutul din Monte Carlo şi Surâs din Viena.
MARCONI: Manej, Secretul unei femei frumoase şi Jurnal românesc O. N. C.
MILANO: Suflete în ceaţă şi Vraja albă.
MODEL: Adevărul îndrăcit şi Cine a ucis pe Gail Gaston?
NERO: Brigada morţii şi Stăpânul junglei, seria II-a.
ODEON: Zorro (operă completă).
PACHE: Răzbunarea zeului Siwa şi Nebuniile tinereţii.
PAX: Katia, Ultima misiune a maculuí roşu şi Trupă de reviste.
PARIS: Cavalcada destinului, O femeie fără importanţă şi trupa de reviste Titi Mihăilescu.
RAHOVA: Femeia care primeşte palme şi Vârtejul.
REX: Nopţi în Alger şi Panică în univers.
SPLENDID: Alama şi De-aşi fi rege.
ŞIC: Amanta şi Mister Zero.
TOMIS: Femei bănuite şi Menaj parizian.
TRIUMF închis pentru renovare.
UNIC: Vacanţa şi Primejdie.
VOLTA BUZEŞTI: Victoria regina Angliei şi Grandoare.
VENUS: Cadrilul şi O familie trăznită.
VOLGA: Surâs din Viena şi Gunga Din.

Football football football football

D. Virgil Economu a fost numit selecţioneur unic şi director al şcoalei naţionale de antrenori

Preşedintele federaţiei de football, d. general Gabriel Marinescu, a numit pe d. Virgil Economu, cunoscutul ziarist sportiv, selecţioneur unic şi director al Şcoalei Naţionale de Antrenori.

Iată scrisoarea, pe care a trimis-o d. general Gabriel Marinescu noului selecţioneur.

Preşedintele federaţiei de foitball arată în ea net motivele, cari au determinat alegerea făcută.

Bucureşti, 12 August 1939

Domnule Economu,

Pentru executarea programului de realizări în domeniul foot-ballului românesc aşa cum a fost enunţat prin interview-ul ce v'am acordat, vă încredinţez pe data de 12 August 1939, conducerea Şcolii de antrenori ce trebue să ia fiinţă pe data de 1 Octombrie 1939. Inainte de această dată cu o lună de zile, veţi binevoi a-mi prezenta modul de organizare al Şcolii, precum şi programul analitic pentru a fi cunoscut în timp util de toată lumea.

Tot pe această dată sunteţi numit şi selecţioner unic, având întreaga libertate de acţiune şi totală răspundere pentru pregătirea şi comportarea echipelor A. B. C. şi D. care vor lua fiinţă de îndată, conform instrucţiunilor ce voi da.

Pentru ca să aveţi timpul suficient de pregătire al Şcoalei de antrenori, selecţionarea echipelor naţionale pentru matchul cu Iugoslavia şi Polonia va cădea ca şi în trecut în sarcina Biroului Federal.

Am luat această decizie după ce am examinat cu cea mai mare atenţiune persoanele susceptibile de a îndeplini aceste funcţiuni. M'am oprit la d-voastră, deoarece întruniţi într'un mod superior calităţile indispensabile postului de mare răspundere: cultură, situaţie socială şi o competenţă remarcabilă bazată pe o desăvârşită pregătire.

Dvs. sunteţi doctor, inginer, funcţionar superior, inspector general administrativ la Serviciul Social, în direcţia Căminelor Culturale şi aţi dat nenumărate dovezi atât în activitatea sportivă în ţară şi străinătate, cât şi în publicistica de specialitate că sunteţi unul din cei mai pricepuţi oameni dela noi în materie de football.

V'am numit din iniţiativa mea personală şi vă acord întreaga încredere, d-voastră lucrând în numele meu.

Toate organele Federaţiei Române de Foot-Ball Asociaţie, sunt obligate să vă dea sprijinul lor nelimitat, pentru aducerea la îndeplinire a misiunilor pe care vi le-am încredinţat.

Sănătate,

Preşedintele Federaţiei Române de Foot-Ball,

(ss) G-ral Gabriel Marinescu

După un joc slab

Sportul Studenţesc a învins Astra (Braşov) cu 2–1 (1–1)

Braşov, 12 (Prin telefon dela corespondentul nostru). — *Astăzi s'a disputat în oraşul nostru matchul amical dintre Sportul Studenţesc şi nou promovata în divizia B., Astra.*

Matchul a fost de o factură slabă şi s'a constatat că ambele echipe sunt abia la primele antrenamente.

Studenţii au fost conduşi la un moment dat cu 1-0 şi aceasta se datoreşte ineficacităţii liniei de atac.

Cele două echipe au aliniat următoarele formaţii:

SP. STUDENŢESC: Stănescu; Duce, Nedelcu, Tache Dumitrescu, Drăgan, Constantinescu-Grecu; Mihăescu, Mihăilescu, Remus, Ştefănescu, Dobrescu.

ASTRA: Emil; Bestrea, Abolzan, Chicomban I, Păunescu, Năstase, Naftaloilă, Vlaicu (Oprea), Rădulescu; Chicomban II.

JOCUL

Este început de gazde cari atacă din primele minute.

Studenţii cu o echipă incomplectă par oarecum dezorientaţi şi cu greu se pun pe picioare.

In minutul 5 Naftaloilă deschide pe Chicomban II. Acesta cu un cap impecabil trimite lui Rădulescu care fără multă ezitare reia direct în plasă.

Sportul Studenţesc reacţionează prompt şi în minutul 39 Remus trimite un balon lui Dobrescu care ratează dela jumătate metru.

Cu un minut mai târziu universitarii beneficiază de un corner.

Ungureanu execută excelent lovitura şi Ştefănescu care urmărea atent aduce egalarea. In repriza secundă Sportul Studenţesc este superior şi atacă incontiniu.

In minutul 53 Mihăescu este în plină acţiune şi centrează un balon lui Remus care înscrie fulgerător.

2-1 pentru Sp. Studenţesc.

Acum urmează o perioadă de dominare a bucureştenilor, care rămâne însă neexploatată..

In minutul 78 Remus trimite de două ori consecutiv în bară.

După cum vedem studenţii deşi nu au excelat au fost urmăriţi şi de ghinion.

Astăzi vor întâlni pe A.C.F.R.

Incă patru înscrieri în Cupa României

Eri s'au mai primit la F.R.F.A. încă patru înscrieri în Cupa României: Wila, Dragoş Vodă şi Dowbuş din Sadagura şi Unirea din Jucica Veche.

Totalul înscrierilor se fixează astfel la 64.

187.787 jucători amatori şi 878 profesionişti

Acesta este efectivul Federaţiei franceze 15.233 legitimări într'un singur an

Cifre interesante din footballul francez

Capitolul cel mai interesant din darea de seamă a federaţiei franceze, făcută cu ocazia adunării ei generale, este fără îndoială cel privitor la efectivele footballului francez atât în cluburi cât şi în jucători.

Redăm mai jos cifrele cari ne scutesc de orice comentariu:

CLUBURI ŞI JUCATORI

La sfârşitul lui Mai 1938 numărul cluburilor franceze era 5.858 iar acela al jucătorilor — amatori şi profesionişti — 173.431.

La începutul anului acestuia asociaţiile sportive şcolăreşti caşi jucătorii şcolari şi universitari în număr de 748, 5.224 şi 720, au fost scoşi din cadrele federaţiei de football. In ciuda acestei amputări, numărul cluburilor afiliate s'a menţinut acelaş, iar cel al jucătorilor a crescut la 188.664, de unde un progres de 15.233 legitimări, în cursul unui singur an

Cele 5.658 cluburi se repartizează astfel pe ligi:

Sud-Est cu 590 cluburi
Nord 502
Normandia 441
Paris 435
Nord-Est 419 etc.

Cei 188.664 jucători legitimaţi se împart şi ei astfel: pitici şi categorii inferioare 21.004; corporativi 3224; juniori şi seniori 163558; profesionişti 782; licenţe speciale (străini) 96.

Franţa dispune deci de 187.787 jucători amatori la 878 profesionişti.

Liga de Nord deţine recordul cu cei mai mulţi jucători amatori: 22.532. Urmează Sud-Estul cu 21.447, Pariscu 18.197, Estul cu 14.094 etc.

Insfârşit dacă sunt socotite şi cluburile afiliate la F. G. P. P. T. şi U. F. O. L. E. P şi federaţiei de peste mare se ajunge la un total de 12.000 cluburi şi 50.000 jucători.

COMPETIŢIUNILE

Afară de campionatul naţional şi cupa Franţei, federaţia mai organizează următoarele competiţiuni:

Cupa Naţională a juniorilor câştigată la 28 Mai de F. C. O. Charleville care a învins pe Stade Rennais cu 4:0

Cupa Naţională Corporativă câştigată de A. S. Fedrom la 30 Aprilie când a dispus de C. S. Rhone Pauleuc cu 4:0

Cupa Dunlop câştigată de A. S. T. E. M. în faţa lui C. S Standard cu 2-1

In campionatele militare au fost înregistrate următoarele rezultate: Baza Aeriană din Paris, campion al armatei aerului; A a treia Regiune Maritimă din Toulon campion al armatei de apă şi Regimentul al 3-lea de Geniu (Aras) campion al armatei de uscat.

In sfârşit, turneul militar triunghiular a fost câştigat anul acesta de Belgia după un match nul cu Franţa şi o Victorie cu 6:0. asupra Angliei, pe care Franţa n'a învins-o „decât" cu 5:0.

Dar să ne înţelegem: e vorba de echipe militare

FOOTBALLUL IN COLONII

Campionatul ligii de Nord — care îşi va sărbători în toamnă 20 ani de existenţă — şi în care iau parte trei ligi Algeriene, cele Tunisiene, şi cele Marocane, a fost câştigate de Raging Universitar din Alger.

In cupa Africei de Nord, unde au fost înscrise 127 cluburi S A. Marrakede a câştigat în finală în faţa Standiului Marocan cu 2:.

Iată acum efectivele câtorva din federaţiile coloniale:

Guyana (4 cluburi), Cochinchineză (26 cluburi), cambodgiană (14 cluburi), Tonchineză (8 cluburi), Madagascar (7 ligi 651 cluburi) etc.

Destinul Juventusului va fi pecetluit Marţi... ...când sunt trei ceasuri rele

D. inginer Cezar Popescu va prezida un comitet de graţie

Noutăţile nu s'au terminat la Juventus.

Şinko a fost definitiv angajat şi Mureşul a primit banii pentru deslegarea lui. El va juca inter dreapta.

AZI LA MOGOŞOAIA

Azi de dimineaţă sunt convocaţi la terenul Distribuţia dela Mogoşoaia toţi jucătorii vechi precum şi noile achiziţii, printre cari şi mult aşteptatul Cearughin.

Vor fi prezenţi deasemenea membrii comitetului şi antrenorul Dobo.

O ŞEDINŢA HOTARITOARE

Situaţia atât de tulbure din sânul grupării roş-albastre va fi rezolvată total Marţi seara.

D. inginer Cezar Popescu, preşedintele grupării, se întoarce de la moşie şi va prezida un comitet excepţional.

Se va discuta şi lua hotărîri în toate chestiunile nesoluţionate încă.

Se anunţă deciziuni mai mult sau mai puţin senzaţionale şi se vorbeşte chiar de eventualitatea schimbării numelui asociaţiei.

Sperăm că totul se va termina cu bine cu toate că Marţea sunt... trei ceasuri rele.

Football football football football football football football football

Bucureşti A a cucerit campionatul taberei dela Braşov

Campionatul suspendat... scopul fiind atins. România A — Bucureşti A se dispută Joi

Eri: Cluj-Oradea 1-0 (0-0)!! Surpriză: Bucureşti B-Arad 2-1 (0-0)

Braşov, 12 (Prin telefon dela trimisul nostru special). — Azi s'au desfăşurat două matchuri rămase în restanţă de eri. Cu această ocazie s'a produs şi o surpriză, reprezentativa Clujului dispunând la limită de Oradea, consolidându-şi astfel poziţia în clasament.

Iată cum s'au desfăşurat cele două matchuri :

CLUJ—ORADEA
1-0 (0-0) !!

Matchul a fost foarte frumos şi aprig disputat. Clujenii au arătat multă voinţă şi au obţinut o victorie. Insă o victorie norocoasă, căci matchul s'a desfăşurat în majoritate în nota de dominare a orădenilor, cari merit au cel puţin un match nul.

Repriza întâi este egală, pentru ca în cea de a doua Clujul să obţină victoria, înscriind unicul punct al partidei prin Pop.

Clujenii au avut cei mai buni oameni în : Pop, Chendi, Coman şi Tvorjac, iar dela învinşi s'au remarcat : Regep, Floruţ şi Silaghi.

BUCUREŞTI B—ARAD
2-1 (0-0)

Partida a fost dârză şi frumoasă. Bucureştenii au fost cei cari au dominat majoritatea timpului.

Prima repriză se termină nedecis, cu toate că Bucureştiul dominase net.

Superioritatea n'a putut fi concretizată din cauza ghinionului.

In cea de a doua repriză, Aradul porneşte vijelios la atac şi domină circa 20 minute, în care timp Siclovan înscrie punctul şi unicul punct al învinşilor.

După înscrierea acestui punct, Bucureştenii îşi revin şi domină până la sfârşit.

In mai puţin de cinci minute înscriu două goaluri. Iordănescu aduce egalarea, iar Popescu Mircea transformă impecabil o lovitură de pedeapsă dela 16 m., aducând victoria bucureştenilor.

S'au remarcat : Catană, Nicu Virgil, Popescu Mircea şi Iordănescu dela învingători, iar dela Arad : Siclovan. Bătrân şi Siboteanu.

In urma acestor rezultate clasamentul are următoarea înfăţişare :

CLASAMENT

Bucureşti A	5	5	0	0	13: 3	10
Cluj	4	3	1	0	7: 1	7
Oradea	5	2	1	2	8: 4	5
Bucureşti B	4	2	1	1	5: 5	5
Brăila	4	1	1	2	8:10	3
Ploeşti	4	1	1	2	4:10	3
Arad	3	0	1	3	1: 5	1
Sibu	5	0	0	5	3:11	0

CAMPIONATUL A FOST SUSPENDAT

Comisia technică a juniorilor a decis suspendarea campionatului, întrucât scopul acestei competiţii a fost pe deplin atins, juniorii cei mai buni fiind selecţionaţi.

Clasamentul de mai sus a rămas deci definitiv, consfiţind poziţia de leader a echipei prim e a Bucureştilor.

Selecţionarea celor mai buni juniori s'a făcut în urma notărilor date de antrenorul Braun jucătorilor, după fiecare match.

In urma acestor notări, se va întocmi un clasament generala l juniorilor.

Primii 44 juniori vor alcătui patru echipe : A, B, C şi D, cari vor juca între ele.

In urma matchurilor dintre aceste formaţii, va avea loc selecţionarea celor mai buni 22 jucători din ţară.

DESCHIDEREA LA ROMANIA—POLONIA

Cei 22 jucători astfel selecţionaţi vor forma două echipe, cari vor fi programate în deschidere la partida internaţională România—Polonia.

LUNI INCEPE O ŞCOALA DE FOOTBALL

Cu începere de Luni tabăra dela Braşov va fi transformată în şcoală de football pentru tinerii jucători.

Se vor organiza matchuri, în cursul cărora — bineînţeles aceste matchuri fiind întrerupte — Brann va arăta cum trebuie făcută o aruncare de pe tuşe, cum trebue să fie bătut un corner, cum trebue să se aşeze jucătorii pe teren când se bate un foult la poartă, etc.

JOI SE JOACA ROMANIA A—BUCUREŞTI A

Joi se dispută mult aşteptatul match dintre leaderul campionatului taberei, Bucureşti A şi selecţionata celor mai buni jucători din ţară.

Vineri reprezentativele B şi C ale României vor susţine un match.

LUNI 21 AUGUST ULTIMELE MATCHURI

Luni are loc ultimile două matchuri între România A—România B şi România C—România D.

Aceste patru formaţii vor fi alcătuite din primii 44 clasaţi în tabloul lui Braun.

Grupările neafiliate
Un match între muncitori

Cu ocazia serbării câmpeneşti organizată de breasla muncitorilor din Industria Pielărie şi Incălţăminte din ţinutul Bucegi în ziua de Duminică 13 August 1939, pe Stadionul Sportiv al ministerului muncii (parcul Veseliei 1,) un match de *Foot-ball între echipele breasla Imbrăcăminte şi breasla Funcţionarilor particulari.*

Inceputul la orele 17,30.

Accesul la Stadion cu maşina 33.

FRAŢII PESCARU-PAŢAC 2-1 (1-1)

Joi, pe terenul Vatra-Luminoasa s'a jucat matchul de football între Pescaru şi Paţac.

La începerea jocului. Pescaru obţine primul goal în scris de holful centru Teodorescu. După câteva minute Paţac obţine un corner care este bătut de Rafail şi înscrie Iordan 1-1.

Al doilea goal pentru Pescaru îl înscrie Florea.

Pescaru a aliniat următoarea formaţie.

Papuc, Teodoru, Alecu, Petrică, Teodorescu, Puiu, Gică, Aurică. Roni. Matei, Florea.

Gruparea neafiliată F. C Cotroceni organizează Duminică 13 August o frumoasă cupă pe terenul Politehnica (Podul Cotroceni tramvaiul 14 şi maşinele 33. 48.

Se crede ca sigură participare a echipelor: Zgura, Vulturi Verzi, Ferentari, Sparta, Dreptatea, etc.

A.S.C. TOMIS-F. C. DANUBIANA 7-1 (3-0)

Eri s'a jucat matchul de football între echipa A. S. C. Tomis şi F. C. Daubiana.

Victoria a revenit echipei A.S. Tomis, cu scorul de 7-1. Punctele au fost înscrise de Nicu 2 Ardeleanu 2 şi Andriţoiu (3).

Echipa A.S.C. Tomis a aliniat următoarea formaţie: Take, Roşu I, Roşu II, Irinel, Ştefan, Nicu, Antonescu, Bodola, Tibi, Ardeleanu, şi Andriţoiu.

Azi se desfăşoară primul tur al cupei „Mihail Loghin"
ACSA - Adesgo, matchul zilei

Incepând dela orele 9 a. m. se va desfăşura azi pe arena din şos. Olteniţei, primul tur al cupei „Mihail Loghin".

Se vor disputa în total patru matchuri, între echipe de forţe sensibil egale.

In vederea acestei etape — de care toţi participanţii speră să treacă, calificându-se pentru sefinale — s'au făcut această săptămână antrenamente speciale.

Toţi participanţii s'au pregătit cu îngrijire, punând la punct mai ales condiţia fizică, cel mai important factor într'o competiţie eliminatorie.

Matchurile se vor desfăşura după sistemul cupei României. Adică, dacă în cele 90 minute reglementare rezultatul e nul, atunci se vor juca două prelungiri a câte 15 minute.

Dacă şi în acest caz matchul se va termina la egalitate, atunci învingătorul va fi cunoscut prin tragere la sorţi.

Iată programul zilei de azi :

MON. OFICIAL—CARMEN,
ora 9, arb. d. Caciuc L.
arb. d. Caciuc L.

Până acum câtva timp am fi putut spune că această întâlnire ar fi fost disproporţionată.

Insă cu noua echipă pe care o prezintă Carmen azi, este greu de anticipat un învingător.

Achiziţiile, recent făcute, dela fosta grupare Mociorniţa, a transformat pe Carmen într'o puternică grupare.

Pe dealtă parte, deţinătorul cupei Mon. Oficial prezintă o echipă descompletată.

Baueş II, unul din cei mai buni jucători ai tipografilor, este plecat în tabăra dela Braşov. Misa nu joacă fiind în concediu. Astfel, campionul se prezintă cu o echipă „cârpită".

Matchul se anunţă însă foarte strâns şi nu este exclus ca învingătorul să fie cunoscut după prelungiri.

SOCEC—LUPEASCA,
ora 11, arb. d. Ionescu Petre

Librarii sunt favoriţii incontestabili ai acestei întâlniri. Vor întâlni poate o rezistenţă în prima repriză.

Socec a făcut deunăzi o achiziţie excelentă în persoana fostului atacant al Mociorniţei, Dinescu.

A.C.S.A.—ADESGO,
ora 15.30, arb. Secuşanu D-tru

Deşi programat la o oră cam incomodă acest match va atrage cel mai mare număr de spectatori.

Unul din aceşti adversari va intra cu siguranţă în finală, astfel că-şi vor disputa şansele cu ultima energie.

Dealtfel şi precedentele întâlniri dintre aceste echipe au prilejuit lupte strânse.

A.C.S.A. a făcut câteva achiziţii de o mare impirtanţă. Adesgo prezintă aceiaş echipă bine pusă la punct în ceeace priveşte condiţia fizică şi tehnică.

Un câştigător e greu de indicat.

ARSENAL—IND. IUTEI,
ora 17.30, arb. d. Ionescu Lon

Ultimul match al zilei va da prilej la o dispută strânsă, între două formaţii de valoare egală.

Noua promovată va căuta să arate că este demnă de această înaintare, iar Ind. Iutei va face tot posibilul să arate că retrogradarea a fost nedreaptă.

Va învinge, probabil, Ind. Iutei.

C.F.R.B.T. joacă azi la Tighina

Merituoasa formaţie bucureşteană C.F.R.B.T. îşi continuă seria deplasărilor.

După o serie de performanţe în provincie, C.F.R.B.T. se deplasează astăzi la Tighina unde va da replica formaţiei gazde Traian.

Divizionarii sunt extrem de periculoşi pe teren propriu şi aceasta ne-au dovedit-o în decursul campionatului.

Feroviarii au deasemeni moralul ridicat şi sperăm că în compania acestei formaţii divizionare vor reuşi să scoată un rezultat onorabil.

Shooturi şi bare

Forul suprem german a hotărît ca goal-avarage-ul să nu mai fie calculat după sistemul englez, prin împărţire, ci prin scădere.

Un exemplu :

După sistemul englez de pildă 45:15 este un goal-average inferior lui 36:9, pentrucă „câtul" primului scor este 3, iar celui de al doilea este 4.

După „sistemul" german însă acum se schimbă socoteala, pentrucă 45—15 30. iar 36—9 27, deci acesta din urmă este un goal average inferior.

*

Burdan a fost încercat de Rapid, ceia ce înseamnă că feroviarii nu ar fi atât de dispuşi să-l angajeze pe Sadowsky.

Dar uneori aparenţele înşeală.

*

Marele club vienez Admira este în completă degringoladă. Platzer — portarul său — are umărul în gips pentru încă cel puţin 4 săptămâni. Fundaşul Tomy Schall a suferit o operaţie la genunchiu şi este indisponibil 3 luni.

In sfârşit Marischka. Urbanek, Schilling şi Durspekt vor fi chemaţi sub arme.

*

Federaţia ungară a hotărît, ca începând din anul viitor să reducă numărul echipelor din prima ligă, dela 14 la 12.

*

Slavia din Praga, a achiziţionat un nou portar în persoana lui *Dersak* dela Bratislava.

Şoimii (Cernavoda) a învins Vifor - Dristor (Silistra)

Silistra, 8 August

După o înfrângere suferită din partea „Mociorniţei" şi o victorie repurtată asupra „Vulturii Carpaţilor", localnicii au cedat surprinzător de astădată modestei formaţii „Şoimii" din Cernavoda cu un scor fără drept de apel.

E drept că localnicii, lipsiţi de serviciile celor mai buni jucători, au fost nevoiţi a introduce jucători împrumutaţi dela Vasile Lupu, totuşi ar fi cules încă o victorie, dacă nu ar fi fost lipsiţi de condiţie fizică.

Aceasta s'a constatat şi în celelalte două matchuri anterioare, când nu au putut rezista în repriza doua. Fiind repetată şi de astă dată localnicii au suferit cea mai gravă înfrângere din partea unui adversar modest.

JOCUL

Din primele minute oaspeţii se instalează în terenul advers punând la grea încercare poarta gazdelor.

La o minge trimisă lung, portarul gazdelor când să degajeze cu piciorul, luftează, permiţând astfel lui Bibi să marcheze din apropiere.

Incurajaţi de acest prim succes oaspeţii atacă şi reuşesc să urce scorul prin ajutorul lui Memet, cari încercând să degajeze, mingea se loveşte de Papazian dela care ricoşează în poartă.

Repriza se termină în avantajul gazdelor, cari domină până la sfârşit, neputând însă fructifica desele ocazii, din cauza ineficacităţii liniei de atac.

In cea de a doua repriză din nou gazdele au iniţiativa jocului şi după multă trudă reuşesc să înscrie prin Peniu.

Egalarea pluteşte în aer dar Bibi în m. 88 spulberă speranţele localnicilor, marcând dela 12 m., portarul scăpând mingea din mâini în poartă.

S'au distins : întreaga echipă oaspete şi Gigi, Peniu, Papazian, Matos şi Costache dela localnici.

D. Eugen Zaharescu a condus corect şi imparţial.

Vifor-Dristor a prezentat următoarea formaţie : Grigore, Cudin, Memet, Costache, Matos, Ppazian, Peniu, Hristu, Gioca, Gigi şi Caba.

Cel mai mare succes de librărie al anului
IANCU BREZEANU
Amintiri...
Vinurile mele
EDIŢIA III-a

Football Football Football Football

România va fi reprezentată demn la „Olimpiada Tăcerii"

graţie sprijinului acordat de d-nii g-ral Gabriel Marinescu şi chestor Cuzin

Echipa surdomuţilor e cantonată şi se antrenează la Buftea

Graţie sprijinului acordat în măsură excepţional de mare de domnii general Gabriel Marinescu şi chestor Cuzin, participarea României la Olimpiada dela Stockholm a surdomuţilor este certă.

Fondurile nu sunt încă în întregime adunate dar mai multe instituţii au promis tot sprijinul lor material şi se crede că până Sâmbătă vor fi incasate toate sumele promise de cei cari au înţeles marele scop al acestei sărbători a tăcerii.

PREGĂTIRI LA BUFTEA

Preşedintele federaţiei de football a acceptat să susţină această deplasare a surdomuţilor din România la marea întrecere din capitala Suediei, cu o singură condiţie. O condiţie, care ilustrează perfect seriozitatea pe care vrea s'o introducă în footballul românesc.

Echipa de football a surdomuţilor trebue să se pregătească în mod cât se poate de serios.

In turneul eliminator de la Stockholm România are şanse de a face o figură frumoasă şi nu trebue s'o ratăm.

Iar pentru a se da surdomuţilor posibilitatea de a se antrena metodic şi intens, ministerul instrucţiunii le-a pus la dispoziţie terenul de football şi găzduire la internatul liceului din Buftea.

Incepând de mâine, antrenamentele vor continua în fiecare zi până Sâmbătă, sub conducerea lui Kohn „antrenorul amator".

Se vor face şedinţe de condiţie fizică, tehnică şi şedinţe teoretice.

PLECAREA E FIXATA PE LUNI

Turneul eliminator va începe la 24 August şi finala se va disputa la 27. Conducătorii speră ca în acest match una din echipe să fie selecţionata românească.

Plecarea este fixată pentru Luni dimineaţă. Pleacă un lot de 16 jucători (3 bucureşteni şi restul provinciali) conduşi de preşedintele asociaţiei d. Dimitriu Leorda şi antrenorul Kohn.

ŞI UN CONCURENT PENTRU TIR

Odată cu echipa de football pleacă şi un concurent pentru tir. Este Mircea Cuzin, care face deplasarea pe cheltuială proprie.

UN CEAIU ŞI UN MATCH

Pe drum, expediţia se va opri la Varşovia, unde preşedintele surdomuţilor polonî îl va oferi un ceaiu.

La întoarcerea de la Stockholm echipa va juca la 29 August, la Berlin, un match cu selecţionata oraşului, pe stadionul olimpic.

Universul-Militari

şi Colentina-Vulturii Carpaţilor

sunt cele două matchuri amicale de azi

Grupările districtuale îşi reiau treptat, treptat, activitatea. Astăzi după amiază se dispută două partide amicale între Universul-Militari şi Colentina Vulturii Carpaţilor.

UNIVERSUL — MILITARI

Campionul categoriei a II-a, şi noul promovat în categoria primă se deplasează la ora 17.30 pe terenul Militari unde va da replica echipei gazde.

Matchul se anunţă atractios din toate punctele de vedere.

Universul este o echipă omogenă şi extrem de periculoasă chiar în deplasare.

In campionatul viitor va juca în aceeaş categorie cu Militarii fapt care ne face să credem că acest prim match va fi un bun prilej pentru măsurarea forţelor.

Militari, sub o nouă conducere credem că vor prezenta o formaţie periculoasă care va da o replică demnă.

Universul pe de altă parte va alinia o echipă oarecum modificată în care vor apare câteva achiziţii.

După cum vedem partida, deşi amicală va fi extrem de atracţioasă şi ambii combatanţi vor lupta pentru victorie.

COLENTINA — VULTURII CARPAŢILOR

Echipa din com. Colentina primeşte vizita formaţiei Vulturii Carpaţilor.

In timpul vacanţei Colentina nu a făcut nici o deplasare, însă antrenamentele au fost întrerupte foarte puţin.

Vulturii Carpaţilor ne-au dovedit că sunt capabili de orice surpriză astfel că şi astăzi ne aşteptăm la un match atracţios.

Părerea onastră este că gazdele vor învinge.

O STARE DE SLĂBICIUNE INGRIJORĂTOARE

QUINTONINE
triumfă

„Am 31 de ani, scrie Dl. M. René PESTY, 5 rue d'Alsace-Loraine din Garenne, şi ajunsesem într'o stare de slăbiciune în adevăr neliniştitoare. Injecţii, poţiuni, nu au folosit. Am încercat Quintonine, care cel puţin este un produs natural. Termin abia primul meu flacon şi rezultatul este cu totul deosebit".

Quintonine este un extract concentrat lichid cu bază de plante tonice aperitive şi stomachice, la cari glicero-fosfatul de calciu adaogă elementele sale reconstituante. Amestecul de Quintonine cu un litru de vin de masă dă instantaneu un litru intreg de vin fortifiant delicios, suveran în toate cazurile de slăbiciune, anemie, depresiune, lipsă de poftă de mâncare. Un păhărel înaintea fiecărei mese — şi veţi regăsi repede bucuria de a t...

QUINTONINE

PRODUS FRANCEZ. — LABORATOARELE HELIN

Dă înfăţişare bună

LA FARMACII ŞI DROGUERII

Rapid pleacă azi la Focşani

pentru a juca un match „tare" totuşi... cu Vrancea

In programul pregătirilor pentru campionatul viitor Rapid a angajat matchul de azi de la Focşani pentru... a para eventualitatea unui turneu internaţional la 20 August.

Iată pentru ce la Focşani va juca iniţial echipa, pe care Rapid ar putea-o alinia înainte de 27, când susţine primul match oficial.

Se înţelege uşor că aceste comentarii privesc pe Bogdan, care în mod oficial figurează în echipa de campionat.

RAPID PLEACA AZI DE DIMINEAŢA

Echipa — propriu zis lotul complet de care dispune Rapid — pleacă la Focşani, azi de dimineaţă, la ora 9.

Lucrul este poate nu tocmai lipsit de primejdii pentrucă Vrancea, adversarul feroviarilor, este una din acele echipe provinciale care nu pierde tot atât de uşor pe teren propriu.

Iniţial, va juca următoarea echipă :

P. Rădulescu, Marton, Lengheriu ; Vintilă, Răşinaru, Costea ; Şipoş, Moldovanu, Baratky, Auer, Căpuşan.

Rezerve sunt: Boldiş, Dan Gavrilescu, Georgescu.

Metalosport îşi reia astăzi antrenamentele

Vor participa toate achiziţiile

Metalosport este singura grupare districtuală care a făcut cu adevărat cele mai preţioase achiziţii.

Astăzi de dimineaţă la ora 6.30 va avea loc primul antrenament la care vor participa absolut toţi jucătorii vechi inclusiv nouile achiziţii.

Antrenamentul de astăzi se anunţă extrem de serios şi se va face sub conducerea antrenorului Stanciu şi sub directa supraveghere a d-lui maior Craioveanu harnicul conducător al echipei Metalosport.

CE JUCATORI VOR PARTICIPA ?

Deşi am anunţat la timp care sunt achiziţiile făcute, redăm acum mai jos lotul de care beneficiază Metalosport.

Să-i citâm :

Ego Munteanu, Antonescu, Belitoreanu, Andreescu, Neacşu, Constantinescu, Borbil, Filipescu, De Viitor, Fănel Dumitrescu, Oprescu, Maior, Zăinescu, Niculescu, Bibi Niculescu, Emil, Sandu Petrescu şi Sauciuc.

Credem că antrenamentul de astăzi va fi reuşit.

ELIOTT

A FOST ANGAJAT antrenor federal în România...

...Scrie ziarul francez „L'Auto"

Ziarul francez de specialitate „L'Auto" publică în numărul său sosit eri în capitală o ştire care ne interesează şi pe noi foarte de-aproape. O reproducem în întregime:

„Federaţia română şi-a asigurat serviciile englezului Eliott care în sezonul viitor va antrena unsprezecele României".

După cum se vede, confratele nostru francez dă ca sigure unele lucruri cari nu sunt tocmai aşa.

Este just că F. R. F. A. tratează cu antrenorul englez, dar convorbirile sunt abia la început şi rezultatul lor nu poate fi precizat pentru că federaţia noastră cu siguranţă că nu este dispusă (ca să accepte orice condiţii...

Unirea Tricolor joacă la Buşteni cu Caraimanul

Unirea Tricolor joacă azi la Buşteni cu echipa locală Caraimanul.

Oborenii vor alinia o echipă inedită pentrucă vor utiliza pe juniorii din tabăra de la Braşov.

După toate probabilităţile Unirea Tricolor va alinia următoarea formaţie : Oprişescu, Petrescu, Iliescu, Florea, Păvălescu, Tudor, Alexandru, Ionescu, Bogdan, Teodor, Octavian, Câmpeanu, Marinescu.

Bucureştenii au o misiune destul de grea pentrucă echipa colonelului Cârlan ştie să lupte pe teren propriu.

Hungaria învingătoare în Polonia

VARŞOVIA, 12.—Jucând în localitate, echipa ungară Hungaria, a dispus de formaţia Polonia cu 3:0 (1:0).

La match au asistat 5000 de spectatori.

Sporturi mecanice

„Marele Premiu al oraşului Braşov" se dispută astăzi

Competiţiunea a întrunit adeziunile celor mai de valoare piloţi români alături de cari se vor alinia la plecare patru alergători germani de necontestată clasă

Intâlnirea revanşă dintre Petre Cristea şi dr. Werneck constitue punctul de atracţie al reuniunii

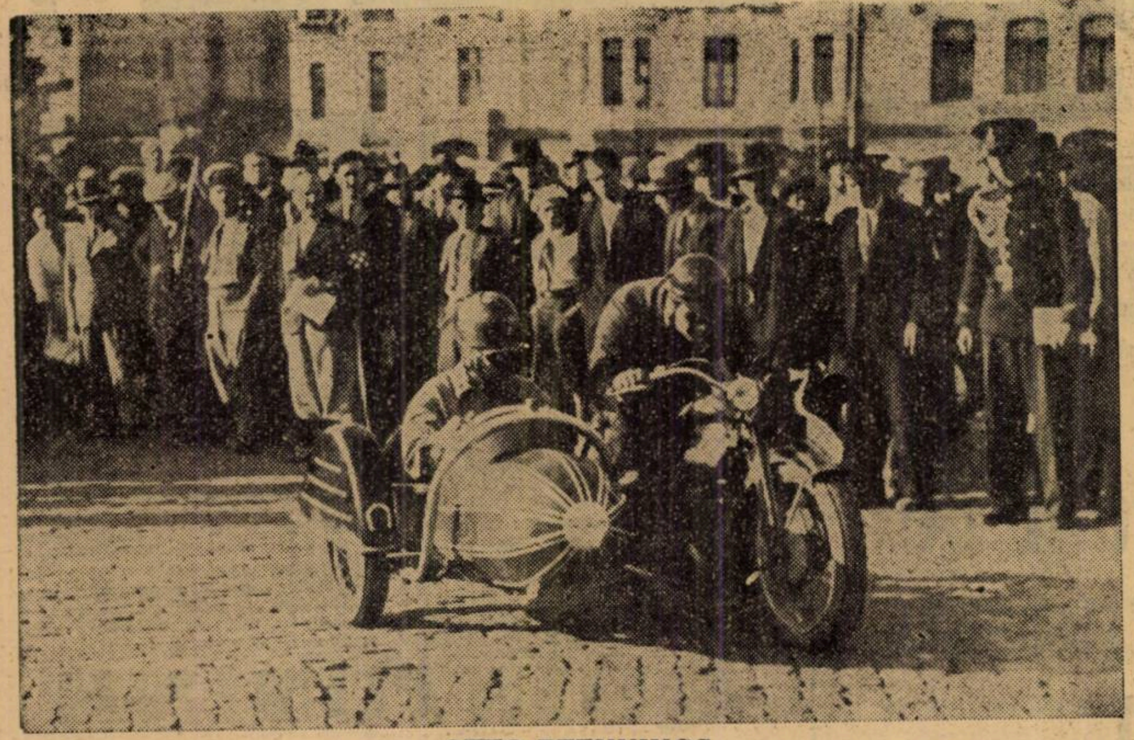

OTTO PFENNINGS

Evenimentul de seamă al sezonului sporturilor motorizate dela noi îl constitue, fără îndoială, competiţiunea de viteză pentru „Marele Premiu al oraşului Braşov", întrecere a cărei înfiinţare coincide cu reluarea în România a acestui gen de alergări.

Străduinţele depuse acum cinci ani de regretatul Nadu au găsit continuitate în sufletele câtorva neobosiţi propagandişti ai sporturilor motorizate şi, în

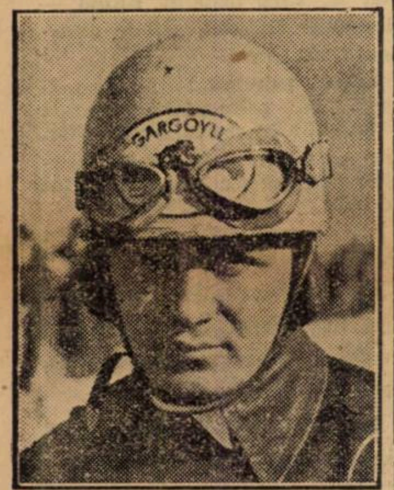

N. IONESCU-CRISTEA

1935, prima ediţie a acestei întreceri a văzut lumina zilei, pentruca an cu an să apară într'o lumină din ce în ce mai strălucitoare.

D-nii ing. Vincent Closs, preşedintele Moto clubului Român din Braşov, ing. Jean Calcianu, decanul automobiliştilor români şi ing. Nicolae Florescu, pasionat automobilist şi sburător şi-au legat numele de această competiţiune menită să facă epocă în analele sportului românesc în general.

D. ministru Eugen Titeanu sprijinitor din toate puterile al sporturilor motorizate a adus un apreciabil aport iniţiatorilor şi organizatorilor încurajându-i cu o deosebită înţelegere a situaţiei şi acordându-le premii menite să le uşureze misiunea. Anul acesta, d. ministru Titeanu s'a conformat obiceiului şi a îmbogăţit competiţiunea cu premii valoroase.

Societăţile de petrol „Unirea" şi „Distribuţia" au colaborat la reuşita întrecerilor dela Braşov, ca şi edilii municipiului, în frunte cu d. col. Tempeanu, primarul oraşului şi V. Precup, a cărui activitate a asigurat totdeauna un cadru occidental alergărilor desfăşurate în decursul anilor.

UN ISTORIC IN CATEVA CUVINTE

„Marele Premiu al oraşului Braşov" se aleargă anul acesta pentru a cincea oară. Infiinţată în 1935, competiţiunea a traversat o epocă de glorie care făgădueşte să se prelungească.

Cu câteva ore înainte de darea plecărei în cel de al cincilea „Mare Premiu al oraşului Braşov" găsim interesant să publicăm câteva cuvinte în legătură cu istoricul acestei competiţiuni.

1935

Anul înfiinţărei a adus rezultate dintre cele mai semnificative cari au scos în evidenţă meritele aceluia care ,trecut în lumea drepţilor, n ua avut satisfacţia de a culege din satisfacţiile aduse de o cauză pe care o susţine din toate puterile.

Gheorghe Nadu, fost motociclist şi automobilist de excepţională valoare, se odihnea de aproape un an în locul său de veci, când sămânţa aruncată de el în teren sănătos prinsese să dea roade. Ca un pios omagiu pentru cel dispărut, d-nii ing. Vincent Closs, preşedintele Moto Clubului din Braşov şi ing. Jean Calcianu care nu mai are nevoe de prezentare, au perseverat pe drumul croit de Nadu şi, într'o bună zi „Marele Premiu al oraşului Braşov", a văzut lumina zilei.

Prima sa ediţie a făcut să strălucească un nume care, în ultimii ani a adus sportului automobilist românesc, satisfacţii dintre cele mai complete cari au culminat cu victoria culorilor noastre în competiţiunea cu răsunet mondial „Rallye-ul Monte Carlo".

Petre Cristea a triumfat în proba maşinilor de sport dispunând de germanul Momberger care la acea epocă reprezenta chintesenţa automobilismului continental.

In proba maşinilir de curse, victoria a surâs lui Michael Sontag care pe parcurs dusese o grea luptă cu ing. Petre Carp. Acesta din urmă silit să abandoneze pe urma unei pane de motor a lăsat locul lui al doilea la idscreţia lt. Papana.

In proba motociclistă, Marin Moraru, crack-ul necontestat de pe acele vremuri a repurtat o victorie sxrălucită întrecând pe Lazăr Georgescu, unul dintre cei mai activi concurenţi ai acelor timpuri.

1936

In anul următor, Petre Cristea îşi reînoeşte victoria în categoria trăsurilor de sport şi Iorgu Ghica triumfă în proba maşinilor de curse învingând pe Michael Sontag şi stabilind un timp net superior celui care a corespuns primului record al competiţiunei.

La motociclete, B. B. Assan, unul dintre cei mai proeminenţi practicanţi ai acestui sport, şi-a adjudecat victoria în stil de autentic campion, dovedind o tehnică apreciabilă şi mult tact în conducere.

1937

Petre Cristea este din nou — pentru a treia oară consecutiv — în fruntea clasamentului categoriei sport, urmat de Michael Sontag şi Şerban Grigorescu.

La categoria trăsurilor de curse se înregistrează prima victorie a culorior străine, culeasă de maghiarul Festetotch care cu complicitatea fratelui său a triumfat în urma unei alergări în care învingătorul nu a evidenţiat cavalerismul adevăraţilor sportivi.

In cursa motociclistă Teo Kunz a înscris în palmaresul său cea mai frumoasă victorie din carieră, ştilul în care a dispus de adversarul lui făcându-ne să regretăm că acest alergător a fost pierdut pentru cauza motociclistă.

1938

Anul trecut „Marele Premiu al oraşului Braşov" a însemnat un dublu succes al excelentului Petre Cristea, care a triumfat în ambele categorii, legând astfel, în decurs de patru ani, un şir de cinci frumoase succese.

In fine, cursa motociclistă a dat câştig de cauză lui Ion Popa care, anul trecut a vădit cea mai bună formă a carierei lui.

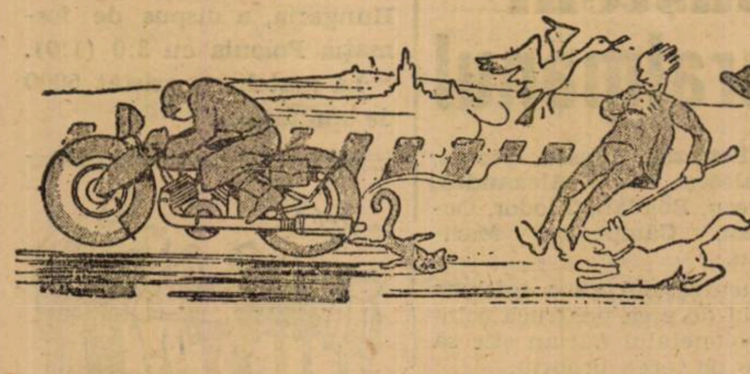

CONDIŢIUNI

In rândurile ce urmează vom insista asupra principalelor condiţiuni ale alergărilor ce se vor desfăşura în cadrul reuniunei „Marelui Premiu al oraşului Braşov".

PARCURSUL

Cursa se va disputa pe un circuit închis de cca. 1800 m. lungime, sensul de mers fiind sensul acelor unui ceasornic.

Distanţele de parcurs vor fi:

Automobile sport sub 1.500 cmc.: 40 tururi.
Automobile sport: 40 ture.
Motociclete solo: 24 ture.
Motociclete ataş: 12 ture.

PLECARILE

Prima plecare va fi dată la ora 9 dim. precis.

Vechiculele vor fi aşezate în grup cu motorul pornit la 100 m. înainte de linia de plecare, în ordinea stabilită prin tragerea la sorţi cu o zi înainte de cursă.

Tragerea la sorţi se va efectua separat pentru maşinile mai mari ca 1500 cmc. cari vor ocupa locurile din faţă şi separat pentru maşinile sub 1500

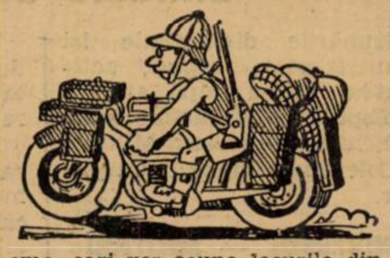

cmc. cari vor ocupa locurile din spate.

Acelaşi procedeu se va utiliza şi la motociclete pentru maşinile mai mari şi mai mici ca 350 cmc.

Semnalul de plecare va fi dat cu un drapel şi cursa va fi considerată ca începută în momentul când prima trăsură va trece peste linia de plecare, trasă în faţa postului de cronometraj.

TERMINAREA CURSEI

Cursa va fi considerată terminată când primul concurent va fi complectat numărul de tururi prescrise.

Ceilalţi concurenţi vor fi opriţi imediat, în ordinea trecerii lor este linia de sosire şi cel mai târziu la 3 minute după primul.

Clasamentul se va face după poziţia ocupată la trecere pe linia de cronometraj de fiecare concurent la terminarea cursei.

Vor fi clasaţi numai concurenţii cari au parcurs cel puţin 3/4 din tururile prescrise.

REGULI DE CIRCULAŢIE

In timpul cursei conducătorii sunt obligaţi să respecte regulele circulaţiei în cursă lăsând în stânga lor două treimi din lăţimea străzii libere pentru trecerea altui concurent.

Orice nesocotire a acestei dispoziţiuni va antrena penalizări şi chiar excluderea din cursă a conducătorului care în mod voluntar nu o va fi observat.

Va fi cu desăvârşire interzisă circulaţia în sens invers pe circuit.

In caz de oprire forţată, conducătorul va opri sau va împinge maşina cât mai pe dreapta posibil şi cât mai departe de viraje.

SEMNALIZARI

In timpul cursei, următoarele semnalizări se vor respecta de către conducători.

Drapel albastru nemişcat, ţineţi dreapta.

Drapel albastru mişcat, mergeţi încet pericol.

Drapel galben, opriţi imediat.

Drapel negru cu un număr, oprire pentru maşina cu acel număr.

Drapel cu patrate albe şi negre, începutul şi sfârşitul cursei.

PARTICIPANŢII

Lista definitivă a înscrierilor are următoarea înfăţişare:

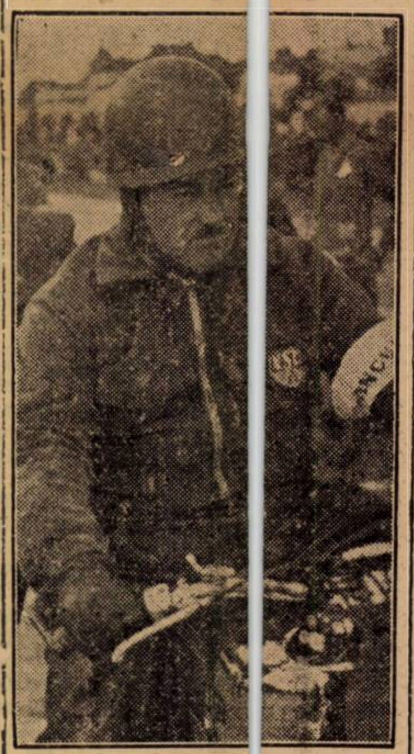

LAZAR GEORGESCU

AUTOMOBILE SPORT PANĂ LA 1.500 CMC.

Haeberle (Germania), Hanomag.
Hahnstein (Germania), Adler.
A. Reichenwallner (Germania) Fiat.
Ing. Radu Manicatide, Fiat.
Dr. Titu Manicatide, Fiat.
Leopold Conovici, Hanomag.

PESTE 1.500 CMC.

A. Reichenwallner (Germania) Fiat
Dr. Werneck (Germania), BMW.
Petre Cristea, BMW.
Căp. Pavlowski, Peugeot.
Ing. Jean Calcianu, Alfa Romeo.
A. E. Rose, BMW.
Teo Kunz, BMW.
Ionel Zamfirescu, Hotchkiss.
Ing. Petre Carp, Ford special.
Col. Al. Berlescu, X.
Riry Bohory, BMW.

MOTOCICLETE SPORT

Egon Abraham, Zuendapp.
Radu Tatuşescu, X.
Hans Engelbrechten, Zundapp.
Wilhelm Richter, Norton.
Vasile Petrescu, TWN.
Ştefan Ignat, AJS.
Anghel Mareş, Harley Davidson.
R. J. Adleff, DMW.
Ion Salaru, Ariel.
Corneliu Staut, Victoria.
Ludovic Cejka, Caltorphe.
Otto Hamrick, Rudge.
A. Altiokaian, BMW.
Zoltan Kertesz, BMW.
Gheorghe Ionescu, BMW.
Oswald Connerth, BMW.
Petre Vasilescu, Sarolea.
Emil Pavel, BMW.

MOTOCICLETE CURSE

Nicolae Ionescu-Cristea, Norton.
Iosif Roman, Rudge.
Nicolae Nicolici, IRA.
Bucur Gâlcă, NSU.
Ştefan Pop, DKW.
Ion Craioveanu, NSU.
Erich Lautmann, Rudge.
Ion Popa, Norton.

MOTOCICLETE CU ATAŞ

Mihail Cibianu, Zuendapp.
Teodor Poropan, Zuendapp.
Otto Pfennings, Zuendapp.
Saves Simioniuc, BMW.
Filip Schuller, X.
Lazăr Georgescu, NSU.

MOTORETE

W. Gollner, Braşov, „Ilo" 60 cm.
Molnar Iosif, Braşov, „Ilo" 60.
Paraipan Emanuil, Ploeşti, 60.

Orasz Atila, Braşov, „Ilo", 60.
„Ilo", 60.
Truetsch Herhard, Braşov, Popp Alexandru, Braşov, „Ilo" 60.
Molnar Arpad, Braşov, „Ilo" 60.
Gust Heinz, Braşov, „Ilo", 60.
Iross Walter, Braşov, „Ilo", 60.
Enig Juliu, Braşov, „Ilo", 60.
Hermannstadler H., Braşov, „Ilo", 60.
Grohmann Rudolf, Braşov, „Ilo", 60.
Zerhes Mihail, Braşov, D. K. W., 98.
Aurel Andronesru, Braşov, D. K. W. 98.
Tartler Emil, Braşov, N. S. U. 98.
Arnold v. Engelbrechten, Bucureşti, Arma Sax. 98.
Dan Alexandresru, Bucureşti, Wanderer 98.

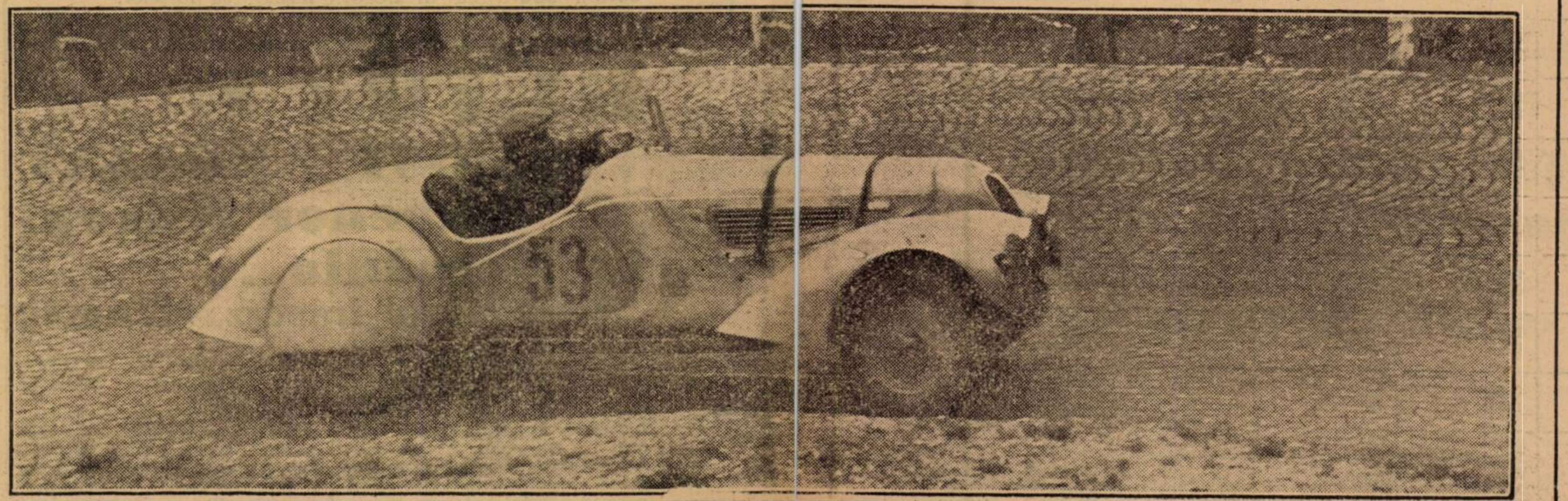

PETRE CRISTEA

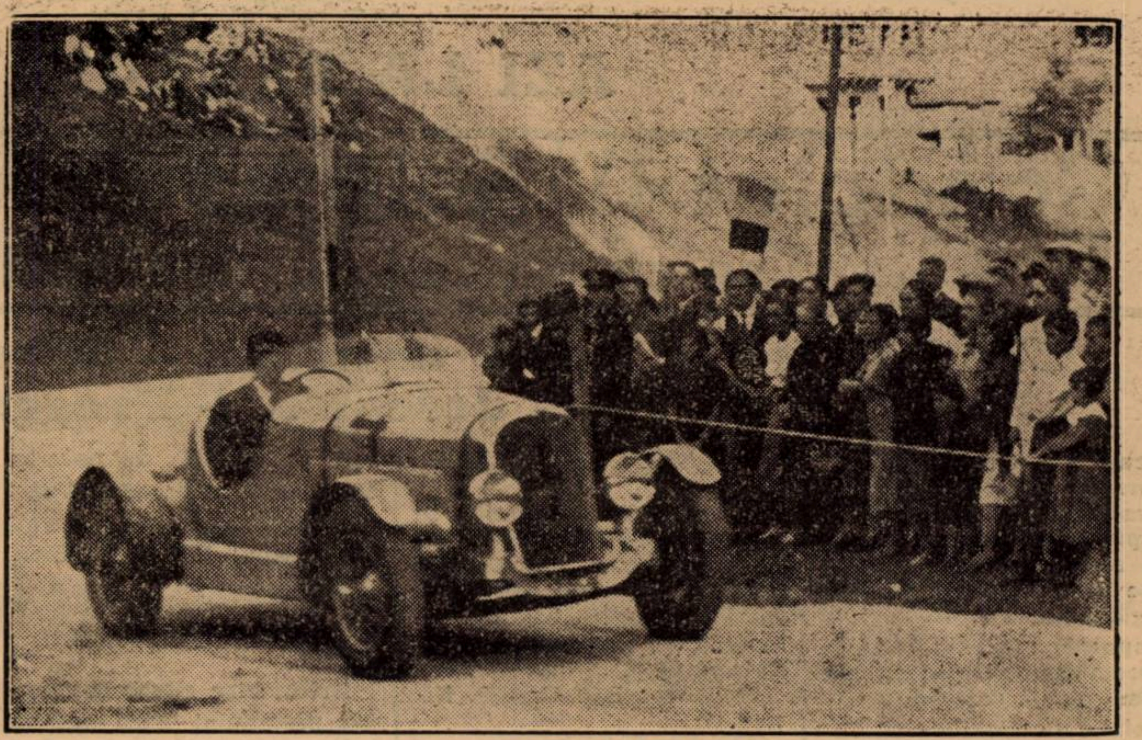

Ing. JEAN CALCIANU

ŞANSELE CONCURENŢILOR

Din cei şase concurenţi cari figurează în lista de înscrieri la categoria automobilelor de sport de mică cilindrată, se detaşează ca având cei mai mulţi sorţi de isbândă, germanul Adolf Reichenwallner care la volanul micei sale trăsuri a realizat, în timpul din urmă, numeroase performanţe de valoare. Este probabil că în alergarea de astăzi el va confirma valoarea arătată în precedentele eşiri.

Hahnstein, Haeberle şi dr. Titu Manicatide nu sunt adversari de neglijat. In mod normal însă ei nu pot emite veleităţi de victorie asupra lui Reichenwallner. Aceasta fiind situaţia este cert că ei se vor resemna cu realizarea unor performanţe cât mai onorabile.

APRIGA LUPTA IN PERSPECTIVA

In proba deschisă trăsurilor de sport cu cilindraţie nelimitată, lupta pentru victorie făgădueşte un spectacol de zile mari. In rândul înscrişilor se găsesc câtiva alergători de o necontestată clasă internaţională.

Performanţele din trecut ridică la rangul de protagonişti ai întrecerii pe: Petre Cristea, dr. Werneck, Teo Kunz şi ing. Jean Calcianu. Credem că lupta pentru victorie se va petrece între aceşti alergători şi dacă nimic neobişnuit nu intervine suntem siguri că niciunul din ei nu va lipsi dela sosire.

In ce priveşte şansele regulate, hârtia este favorabilă lui Petre Cristea. Alergătorul român are în dr. Werneck pe cel mai de temut adversar. Totuşi, Cristea păstrează prima şansă şi aceasta în virtutea faptului că, la 22 Mai, pe circuitul Nuerburgring, în „Marele Premiu Eifel", Werneck a fost silit să plece steagul în faţa compatriotului nostru care a repurtat atunci cea mai strălucită victorie din cariera sa. In baza acestei performanţe acordăm lui Petre Cristea creditul nostru.

Pentru locul al doilea dr. Werneck se va răfui cu Teo Kunz şi ing. Jean Calcianu pe cari credem că, în cele din urmă va isbuti să-i întreacă.

ALEGERE DIFICILA

Radu Tatuşescu, Ion Salaru, Emil Pavel şi Hans Engelbrechten par a fi oameni indicaţi să lupte pentru victorie în cursa rezervată motocicletelor de sport. Totuşi, nu se poate spune că nu mai sunt şi alţi concurenţi cu şanse. Este foarte probabil că în această întrecere surprizele vor abunda.

TREI SERIOŞI CANDIDAŢI LA VICTORIE

Cea mai animată alergare va fi, fără îndoială, cea deschisă motocicletelor de curse, în care îşi dau întâlnire trei oameni cu egale şi justificate pretenţii de victorie. Este vorba de Nicolae Ionescu-Cristea, Ion Popa şi Nicolae Nicolici. Alergători cu vaste posibilităţi, aceşti trei motociclişti se vor angaja într'o luptă pe viaţă şi pe moarte al cărui prim rezultat va recrutat dintre ei. O alegere însă este riscată şi, numai prin simplă impresie acordăm o mică preferinţă lui Nicolae Ionescu-Cristea.

OTTO PFENNINGS FAVORIT

In alergarea motocicletelor cu ataş, Otto Pfennings este favoritul nostru. S'a comportat admirabil la antrenament şi a dovedit o mare specialitate pe virajuri. Pentru locul al doilea lupta se va da între Lazăr Georgescu şi Teodor Porojan.

LOT IMPRESIONANT

Din cei 18 înscrişi în proba motoretelor, Dan Alexandrescu pare a fi cel mai răsărit. In mod normal ar trebui să triumfe. Totuşi nu este exclus să găsească mai bun ca el.

ANTRENAMENTUL DE IERI

Ieri dimineaţă cu începere de la ora 5 a avut loc al doilea şi ultimul antrenament în vederea alergărilor de astăzi. Puţin dela început, traseul s'a svântat spre sfârşit, astfel că alergătorii au putut să lucreze în condiţiuni satisfăcătoare.

S'au înregistrat următoarele timpuri:

AUTOMOBILIŞTI

Dr. Werneck, 1 min. 17 sec.
Petre Cristea, 1 min. 18 sec.
Teo Kunz, 1 min. 19 sec.
Petre Carp, 1 min. 24 sec.
A. E. Rose, 1 min. 27 sec.
Hahnstein, 1 min. 28 sec.
A. Richenwallner, 1 min. 28 sec.
Haeberle, 1 min. 29 sec.
Titu Manicatide, 1 min. 30 sec.
Col. Al. Berlescu, 1 min. 34 sec.
Riry Bohory, 1 min. 39 sec.
Căp. Pavlowschi, 1 min. 39 sec.
Ion Popa, 1 min. 30 sec.

ION SALARU

Ştefan Popp, 1 min. 33 sec.
Hans Engelbrechten, 1 min. 37 sec.
Nicolae Nicolici, 1 min. 39 sec.
Bucur Gâlcă, 1 min. 40 sec.

OFICIALI

Conducerea curselor a fost încredinţată următorilor oficiali:

Juriul, d-nii: Scarlat Stan, ing. Aurel Persu, ing. Cezar Popescu, dr. Teculescu şi ing. Vincent Closs.

Comisia sportivă, d-nii: col. Teodor Săulescu, Constantin Chiriacescu, ing. Barbieri şi ing. Florescu.

Comisia technică, d-nii: ing. Vincent Closs, Mario Gebauer şi Stamate Rădulescu.

Directorul cursei, d. avocat Dimitrie Vicol.

Cronometrori, d-nii: Ionel Schmitzer, ing. Radu Costescu şi ing. Iliescu.

Comisari la plecare, fraţii Kunnerth.

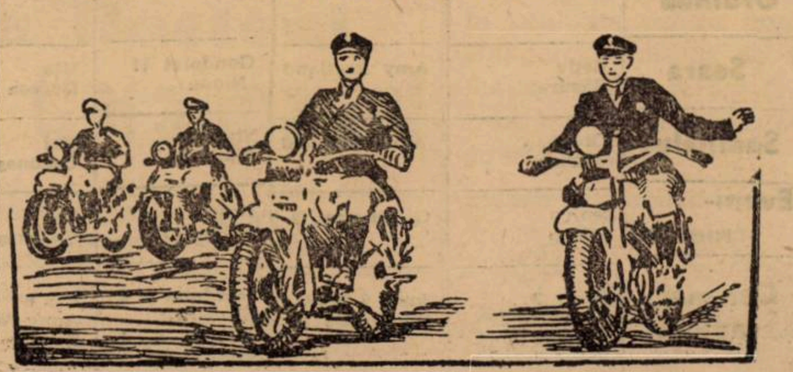

AZI LA BĂNEASA - TRAP

Gondolat II, Roland D, Voraus şi Ninon
se întâlnesc în premiul Lou Dillon

336.580 lei la pariul austriac. — Reprizele premiului Rhodos
Alergări deschise. — Program interesant

Reuniunea care se va desfăşura azi dimineaţă la Băneasa Trap beneficiază de un program ales. Alergările zilei alcătuite cu multă abilitate desigur că vor prilejui alergări deschise.

Capul de afiş este destinat de premiul Lou Dillon în care găsim trăpaşi valoroşi.

Roland D., Gondola II, Voraus şi Ninon vor prilejui o interesantă întrecere.

Cursa mai este importantă şi pentru considerentul că ne va edifica în ceeace priveşte actualele posibilităţi ale acestor excelenţi trăpaşi.

Premiul The Marchioness este şi el atracţios. Lupta dintre Kundry, Uţa, Anny Worthy, Pock şi Kanada va fi pasionantă. O menţiune specială pentru alergarea mânjilor în care găsim pe Ioly, Aurica, Chiot, Chiquita şi Fugar şi pentru reprizele premiului Rhodos.

Punctul forte îl constitue însă pariul austriac care începe cu 336.580 lei.

PREMIUL ROŞIEŞTI

In lupta finală vor conta Răsura, Beţiv şi Oborean.

Pe ultimul nu se poate conta deoarece este decepţionat. Beţiv dacă repetă alergarea de acum o săptămână este cel mai în măsură să câştige.

Răsura va fi redutabilă.

Indicăm : BEŢIV, **Răsura.**

PREMIUL FLORIDORO

Anny Scotland nu poate pierde. Orice comentariu este de prisos.

Indicăm : ANNY SCOTLAND.

PREMIUL LORN DILLON

O splendidă dispută în perspectivă. Ninon are de partea ei forma. Atât credem totuş că nu este suficient pentru a contra balansa diferenţa de clasă dintre ea şi Roland D.

Indicăm : ROLAND D, **Ninon.**

PREMIUL THE MARCHIONESS

Uţa a fugit bine la reintrare. Din partea ei se poate scompta un progres de formă. Kundry care se află în mare condiţie, chiar dând 40 de metri roaibei din antrenamentul lui Pavlic se anunţă redutabilă. O menţiune pentru Anny Worthy.

Indicăm : UŢA, **Kundry,** Anny Worthy.

PREMIUL TARGOVIŞTE

Urganda beneficiază de locul din fruntea plutonului. Dacă va scăpa de galop, n'ar fi exclus să scape. Dou care se află în progres, va face figură onorabilă. Ceva mai mult. S'ar putea chiar să câştige. Mai reţinem pe Eol.

Indicăm: URGANDA, **Don,** Eol.

PREMIUL TOPAZ

Chiot a concurat frumos în premiul Băeţilor, dovedind că ştie să meargă.

Totuş va avea serios de lucru cu Aurica şi Chiquita.

Indicăm : CHIOT, **Aurica,** Chiquita.

PREMIUL RAURENI

Isvor T, Cina şi Kioasa sunt greu de separat. Isvor T este susceptibil de progres. Motiv care ne determină să-l instalăm favorit.

Indicăm : ISVOR T, **Cina,** Kioasa.

PREMIUL NEVADA

Brenn bine situat în fruntea plutonului, dacă nu va galopa, are posibilitatea să-şi găsească cursa. Lăcrămioara şi Makrele vor fi însă foarte periculoase.

Indicăm : BEN HUR, **Peceoara,** Makrele.

REPRIZA INTAIA A PREMIULUI RHODOS

Ben Hur se află în mare formă. Acum o săptămână a reuşit să dispună de Uţa. Desigur, o excelentă comportare. Peceova şi Pacahantos reprezintă un real pericol pentru el.

Indicăm : BEN HUR, **Tecoora,** Pacahantos.

REPRIZA A DOUA A PREMIULUI RHHODOS

Blondella, Hercegno şi Viitor sunt greu de separat. Mai mult prin simplă impresie preferim ordinea de mai sus.

Indicăm : BLONDELLA, **Hercegno,** Viitor.

CONCURENŢII DECLARAŢI OFICIAL

Premiul ROŞIEŞTI
Condiţie — 13.000 lei

Dâmb	2180	Podoleacov
Zenit	2200	E. Fischer
Oborean	2200	G. Crainic
Răsura	2200	Gaidaev
Beţiv	2220	G. Gram

Premiul FLORIDORO
Condiţie — 15.000 lei

Giovinezza II	2120	Podoleacov
Amy Scotland	2160	I. Szabo

Premiul LOU DILLON
Condiţie — 21.000 lei

Voraus	2240	Dobrescu
	2240	Pavlic
Roland D.	2260	Tassopol
Gondolat II	2280	Gaidaev

Premiul THE MARCHIONESS
Record — 18.000 lei

Coconaş	2100	Marcenco
Uţa	2120	M. Pavlic
Ducesa	2120	Tassopol
Talaz	2120	Dumitrescu
Anny W.	2140	S. Corol
Kundry	2160	Dobrescu
Iubita	2160	Slobozenco
Kanada	2180	Grünwald
Pock	2180	Gaidaev

Premiul TARGOVIŞTE
Performanţă — 13.000 lei

Zarzăr	1720	I. Szabo
Urganda	1720	I. Zabelin
Elişor	1720	Gaidaev
Don	1740	M. Pavlic
Hispano	1760	Ghinea
Fudul	1760	Slobozenco
Arvuna	1760	Crainic
Eol	1760	Marcenco
Paj Axtell	1760	Corol

Premiul TOPAZ
Condiţie — 18.000 lei

Avion	1100	Pavlic
Chiot	1100	Fischer
Dulcinea	1100	I. Thal
Fugar	1100	V. A-sky
Ropot	1100	Crotenco
Porunca	1100	Cristodorescu
Chiquita	1100	Grünwald
Aurica	1120	Gram
Joly	1180	Gaidaev

Premiul RAURENI
Handicap — 13.000 lei

Iarba	2100	V. Lucan
Victoria	2100	S. Corol
Kirasa	2140	Gaidaev
Musculiţa	2160	Ghinea
Rozina	2180	V. A-sky
Tibet	2180	Slobozenco
Isvor	2180	Borisiac
Cina	2220	Tassopol
Cilly Hanover	2240	Pavlic

Premiul NEVADA
Handicap — 13.000 lei

Vrăjitor		Weich
Brenn	2120	Pavlic
Elixir	2140	Szabo
Puica	2160	Tassopol
Pan Worthy	2160	Borisiac
Mura II	2180	D-trescu
Zalud	2200	Dobrescu
Elena	2200	Brânzea
Legionar	2220	Slobozenco
Lăcrămioara	2220	Crotenco
Makrele	2220	Grünwald
Eggy	2240	Fischer

Premiul RHODOS
Handicap — 15.000 lei
— Repriza I-a —

Leona	1700	I. Russ
Dorna	1700	Toderaş
Voinţa	1740	Dobrescu
Bruma II	1740	Lucan
Pacahantos	1740	Ghinea
Draga Mea	1740	Gaidaev
Peceora	1760	Pavlic
Wodka	1780	Terehov
Centaur	1780	Crainic
Ben Hur	1780	Tassopol

Premiul RHODOS
Handicap — 15.000 lei
— Repriza II-a —

Rugina	1740	Fischer
Sonia Worthy	1740	Corol
Poenita	1740	Szabo
Hercegnö	1760	Gaidaev
Fama	1760	Crotenco
Blondella	1780	Dobrescu
Lanţ	1780	Pavlic
Jarvis	1780	Ghinea
Rama II	1780	Grünwald
Viitor	1800	Slobozenco

PRESA ŞI ALERGĂRILE DE AZI

ZIARELE	Premiul Roşieşti	Premiul Floridoro	Premiul Lou Dillon	Premiul The Marchioess	Premiul Târgovişte	Premiul Topaz	Premiul Râureni	Premiul Nevada	Premiul Rhodos repriza I-a	Premiul Rhodos repriza II-a
Universul Sport	Beţiv Răsura	Amy Scotland	Roland D. Ninon	Uţa Kundry	Urganda Don	Chiot Aurica	Isvor T. Cina	Brenn Lăcrămioara	Ben Hur Peceora	Blondella Hercegnö
Gazeta Sporturilor	Zenit Beţiv	Amy Scotland	Gondolat II Ninon	Kundry Uţa	Eol Elişor	Aurica Chiquita	Cina Musculiţa	Pan Worthy Brenn	Peceora Ben Hur	Blondella Rama II
Universul	Beţiv Răsura	Amy Scotland	Gondolat II Roland D.	Uţa Kundry	Don Urganda	Aurica Chiot	Isvor T. Rozina	Lăcrămioara Brenn	Pacahantos Bruma II	Lanţ Blondella
Curentul	Răsura Beţiv	Amy Scotland	Voraus Roland D.	Anny Worthy Uţa	Fudul Don	Joly Aurica	Kirasa Tibet	Elixir Elena	Bruma II Wodka	Hercegno Jarvis
România	Oborean Răsura	Amy Scotland	Gondolat II Voraus	Anny Worthy Uţa	Urganda Zarzăr	Chiot Aurica	Rozina Kirasa	Elixir Brenn	Peceora Ben Hur	Sonia Worthy Lant
Timpul	Răsura Beţiv	Amy Scotland	Roland D. Ninon	Uţa Kundry	Hispano Urganda	Chiquita Chiot	Cina Tibet	Makrele Lăcrămioara	Peceora Ben Hur	Viitor Blondella
Ordinea										
Seara	Beţiv Răsura	Amy Scotland	Gondolat II Ninon	Uţa Ducesa	Don Eol	Aurica Chiot	Isvor T. Cina	Elena Eggy	Pacahantos Centaur	Lanţ Rugina
Semnalul	Oborean Răsura	Amy Scotland	Ninon Kundry	Uţa Coconas	Don Eol	Aurica Joly	Isvor T. Cina	Brenn Elena	Pacahantos Peceora	Lanţ Hercegno
Evenimentul	Zenit Dâmb	Giovinezza II	Ninon Roland D.	Uţa Coconas	Zarzăr Eol	Chiot Aurica	Cina Isvor T.	Eggy Brenn	Pacahantos Ben Hur	Poenita Blondella
Cei mai indicaţi	**Beţiv 3** Oborean 2 Răsura 2 Zenit 2	**Amy S-land 8** Giovinezza II	**Gondolat II 4** Ninon 2 Roland D. 4 Voraus 1	**Uţa 6** Anny Worthy 1 Kundry 1	**Don 3** Urganda 2 Eol 1 Fudul 1 Hispano 1 Zarzăr 1	**Aurica 4** Chiot 3 Chiquitta 1 Joly 1	**Isvor T. 4** Cina 3 Kirasa 1 Rozina 1	**Brenn 2** Elixir 2 Eggy 1 Elena 1 Lăcrămioara 1 Makrele 1 Pan Worthy 1	**Pacahantos 4** Peceora 3 Ben Hur 1 Bruma II 1	**Lanţ 3** Blondella 2 Hercegno 1 Poenita 1 Sonia W. 1 Viitor 1

HIPISM

UN MARE PARIU AUSTRIAC AZI

Premiul inițial: 336.580 lei

La Băneasa Trap va avea loc azi un important pariu austriac. Premiul inițial însumează 336.580 lei. Din această cauză se prevede mare animație la acest pariu. Mai mult decât sigur că premiul final va depăși 400.000 lei. Pariul va începe cu a cincea cursă, premiul Târgoviște. Reprizele premiului Rhodos contează ca alergări separate.

Alergările de trap

Băneasa Trap; Ziua 29-a, Marți 15 August

— PROGRAM DEFINITIV —

Premiul TURDA
Condiție (1/1) — 15.000 lei
2120 Zarzăr.
2160 Dâmb.
2180 Candriu.
2200 Va-ta, Măgura, Oborean.
2220 Zenit, Dor de Ducă.
2260 Ghimp.

Premiul VLASTAR
Grupă — 18.000 lei
1100 Dulcinea, Odessa, Câmp, Chiot, Avion, Fugar, Ropot A 1, Chiquita, Ciuruc, Aurică, Chilipir.

Premiul RAMAZURI
Condiție (1/5) — 15.000 lei
1700 Domnitor, Aventurier.
1720 Nutza Worthy, Curier, Redea.
1740 Voevodul Țiganilor, Sonia Worthy, Eggy, Spic.
1760 Dolly Worthy, Bruma II Sorvaneț.
1780 Kamaa, Lanț, Ciclop, Catinca.
1800 Jarvis.
1840 Pock, Pisica.

Premiul VENTIMIGLIA
Record — 15.000 lei
2100 Zgomot, Sultana.
2120 Lăcrămioara, Eggy, Hollo,
2140 Coconaș
2160 Uța, Bruma II, Mura, Birlic, Adda Worthy.
2180 Ben Hur, Eftin, Champion junior.
2200 Blondella, Nation.

Premiul TIROL
Performanță — 13.000 lei
1720 Jack, Fudul, Tais.
1740 Zamora, Pinkerton, Primăvara, Sorana, Pan Worthy, Epoca.
1760 Sultan II, Ostaș, Makrele, Barza, Taina, Peter Gordon, Floare.
1780 Durdulia

Premiul VITO
Handicap — 21.000 lei
2100 Fama.
2140 Anny Worthy, Naplopo, Vivat, Tutun.
2160 Kanada, Katy Caid, Ninon, Szeged.
2200 Gondolat II.

Premiul RAMADAN
Condiție (1/2) — 13.000 lei
1700 Hispano.
1720 Eol, Epoca.
1740 Florita, Candriu, Grozava, Tătăran.
1760 Mohor, Carol Hanover, Elly
1780 Geisha, Cartușel.
1800 Birlic

Premiul TOPOLOVAȚ
Handicap — 13.000 lei
2100 Peggy Worthy, Iarba, Ikar, Victoria, Speranța.
2140 Lama, Kirasa, Lut, Lăutar.
2160 Comoara, Musculița.
2180 Izvor T., Lilia, Rozina.
2220 Cina.
2240 Cilly Hanover

Premiul FA
Handicap — 18.000 lei
1700 Hercegnö, Kamaa, Peceora, Fama.
1720 Blondella, Wodka, Lanț Jarvis.
1740 Naverno, Uța, Viitor, Theodora, Anny Worthy, Margaret T., Naplopo, Vivat.
1760 Katy Caid, Josedale Margot
1780 Voraus, Pandur.
1800 Roland D.

DIVERSE

● **AZI pe hipodrom până la cursa a treia se pot încheia prinsori și martingale la două ghișee special amenajate în tribuna nouă.**

Din cauza timpului nefavorabil
la Constanța s'a disputat numai proba de dresaj

CONSTANȚA, 12 (prin telefon). — Azi urma să se desfășoare în localitate un concurs hipic. Din cauza timpului nefavorabil nu s'a putut disputa decât proba de dresaj, restul fiind amânat pentru mâine (n. r.: azi).

REZULTATUL
PROBA DE DRESAJ CAT. A

1. Căp. Ștefanov pe calul Dorian Grey 605 pt.
2. Lt. Baliff pe calul Porumbița 531 pt.
3. Căp. Ștefanov pe calul Mirabeau 527 pt.
4. Lt. Petrescu pe calul Goe Marinarul 516 pt.
5. Lt. Frank pe calul Ialomița 468 pt.

ALLEGORY a câștigat premiul RIDGWAY

Alergarea capitală a reuniunei de Miercuri dela Deauville a fost premiul Ridgway (3000 de metri, 40.000 de franci).

A câștigat favoritul Allegory, proprietatea d-lui Macomber.

Pentru locul al doilea lupta a fost dârză. Duroc a învins cu un cap pe Shrift.

REZULTATUL

1. Allegory	56	C. Elliot
2. Duroc	58	J. Laumain
3. Shrift	54	½H. Semblat
4. Irish Guard	60	Francolon
5. Dilemne II	60	F. Rochetti

Câștigat 2½ lungimi, cap, 1½ lungime.
Cota: 20; 13, 21 pentru 10.

SURPRIZA INTR'O ALERGARE DE OBSTACOLE GERMANA

La Karlshorst s'a alergat Joi Helden Gedächtnis Jagdrennen (7500 de mărci, 4000 de metri) alergare rezervată gentlemenilor. Rezultatul a constituit o mare surpriză. A câștigat extremul outsider Handschar. Favoritul Stahlhelm a terminat al treilea.

REZULTATUL

1. Handschar 62 Lt. v. Egan-Krieger.
2. Kriegsflamme 61½ K. Schlitzkus.
3. Stahlhelm a 72½ Lt. Mitzlaff.
4. Feldpost a 67½ Lt. J. Pastor.
5. Mattiacum a 72 Lt Frhr. v. d. Knesebeck.
6. Jambus a 73½ Lt. Schwerdtfeger.

Bandora 62 L. Emmers.
Handschar din Lorbeer și Heimat este antrnat de d. Madeysky.
Câștigat: 2 lungimi, cap, 4,5 lungimi.
Cota: 162; 21, 20, pentru 10.

Calendarul trapului

AUGUST

15, 20, 27, 29

Informații

● **ALERGARILE vor începe azi la ora 9 dimineața.**

● **EVENTUL** va funcționa azi în cursa întâia cu a treia (Premiile Rosiești și Lou Dillon), a patra cu a cincea (Premiile The Marchioness și Târgoviște), a șasea cu o șaptea (Premiile Topaz și Râureni) și a opta cu a noua (Premiul Nevada și repriza întâia a premiului Rhodos.

*

● CREDO va alerga azi la Budapesta.

● MAJORITATEA cailor de pur sânge au reluat antrenamentul.

● LA CONSTANȚA va avea loc Marți o reuniune hipică în cadrul căreia se va disputta premiul Jockey Club.

*

● HISPANO a fost cumpărat de d. Cerbeanu și a trecut în antrenament la G. Ghinea.

● VALENTIO a reluat antrenamentul.

Maladiile se tratează foarte bine

Numeroase sunt persoanele cari sufer în tăcere fără să se destăinuiască la cei din jurul lor. Când este vorba de un tânăr, faptul se complică: el nu îndrăznește, uneori chiar, să consulte un doctor, și iată un început de existență periclitată... Remediul suveran există totuși dând rezultate rapide și concludente: este Pagéol, prescris de specialiștii cari au consemnat în remarcabile memorii efectele excelente, și câte odată surprinzătoare, ce au obținut întotdeauna prin curele de Pagéol. Iată printre atâtea altele un caz:

„Contractând o blenoragie, mi s'a ordonat injecții și un regim în urma cărora am simțit dureri mari în canal și care m'a făcut să mă gândesc în ce tristă stare am ajuns. Mi-a venit ideia de a înceta cu injecțiile și de a lua Pagéol în doză de 12 capsule pe zi. Urmez tratamentul și țin să vă exprim satisfacția mea asigurându-vă că dacă un prieten se va destăinui mie într'un caz analog, eu îi voi recomanda Pagéol.

„E. G."

Pagéol regenerează mucoasa căilor urinare.
La farmacii și droguerii.

VOLLEY BASKET-BALL

Activitate intensă la Poiana Țapului

Primul match de basket a cunoscut un mare succes

Poiana Țapului. — In fiecare săptămână terenurile de volley basket ale localității adăpostesc match-uri interesante, între formațiile vilegiaturiștilor localităților apropiate și redutabila formație a sezoniștilor din Poiana Țapului.

Săptămâna aceasta terenurile au adăpostit Marți 8 crt. o formație din Azuga, clădită pe scheletul I. P. P.-ului; iar Miercuri 9 crt. o formație a Sinaiei condusă de d. Macovei jr.

Match-ul cu Azuga a constat din 3 seturi din 5. Doar în primul set, echipa Azugei a opus „vizitor" din Poiana o oarecare rezistență, seturile următoare fiind la completa discuție a gazdelor. Echipa învingătoare a impresionat prin omogenitatea ei. S'au remarcat Aurel Iordăchescu (Radu Vodă) și Bebe Petrescu dela învingători și Titinel Teodorescu dela Azuga.

A arbitrat d. Ilie Alexe.

Formațiile:

Poiana Țapului: Aurel Iordăchescu, Gicu Papinian, Bebe Petrescu, Gigi Ionescu, Kiki Vasilescu și Traian Oancea.

Azuga: Titinel Teodorescu, Bucur C. Popescu.

Rezultate technice: Poiana b. Azuga: 16—14; 15—1; 15—3.

Mult mai dinamice au fost cele 2 match-uri de Miercuri: unul de Volley, celălalt de baschet. Cu toate că match-urile au fost perfectate abia Miercuri dimineața, numărul spectatorilor a fost surprinzător de mare.

Ceiace a caracterizat această massă compactă de spectatori, a fost entuziasmul cu care au vizionat match-ul de basket pe care majoritatea îl vedem pentru prima oară. Fiecare coș marcat de gazde era însoțit de strigăte și aplauze încurajătoare, mai ales, că echipa gazdelor avea doar 3 jucători ce cunoșteau jocul temeinic, pe când teamul Sinaiei era făcut din 5 jucători de club, cari cunoșteau destul de bine basket-ul.

Iată filmul celor două jocuri:

Primul match e cel de volley. Arbitru, d. Macovei (Sinaia). Matchul începe cu serviciul la Sinaia pe care-l pierde imediat. Poiana începe cu Bebe Petrescu și Gică Papinian (Radu-Vodă) un cuplu armonios. Formația rămâne neschimbată până la 10—1 pentru gazde. Câteva servicii schimbate fără folos aduc o pauză mică la înregistrarea punctelor pentruca imediat să reînceapă acumularea de puncte tot de gazde. Setul se termină la 15—5. Cel următor începe cu avantaj net pentru Sinaia. La un moment dat foaia de arbitraj arăta 8—1 pentru Sinaia. „Poiana Țapului" pornește irezistibil încurajată la maximum de galerie și se oprește când egalează. In această perioadă Gicu Papinian a jucat formidabil; a „scos" mingi extrem de grele, a dat passe perfecte din situații dificile, etc. Bebe Petrescu, trăgătorul lui Gicu Papinian din acest match a fost la același nivel ca și ridicătorul său, negreșind nici o presă. Setul are un finish formidabil, ambele echipe cramponându-se de o minge ce cu greu se greșea. Se termină însă tot în favoarea gazdelor, la 13.

Match-ul de Volley sfârșește într'o atmosferă amicală dar caldă, încălzită. Ambele echipe, cu galeriile respective urcă cei 50 m. până la terenul de basket.

La 18,40, la fluerul d-lui Aurel Iordăchescu se aliniază următorii: Gicu Papinian, Gigi Ionescu, Nelu Stamatescu, Radu Miron, Bebe Petrescu și Mareșalul pentru Poiana; Lascarov Moldovanu, Titi Anghelescu, Dinu Carabela, Bebe Florescu pentru Sinaia.

Matchul începe în alură extremă de iute. Spectatorii privesc cu plăcere vădită. In primul time jocul e foarte strâns. Avantaj Poiana-Țapului. In cel de-al doilea se vede clar superioritatea Sinaiei și în joc și în condiție fizică. Match-ul revine Sinaiei în scorul 27—14.

Rezultate technice:

Volley: Poiana Țapului b. Sinaia: 15—5; 15—13.

Basket: Sinaia b. Poiana Țapului: 27—14 (8—0).

NATAȚIE

Inotătorii mureșeni:
Kelemen, Vasile Bekeș, Vereș, Stürtzer Toth și d-ra Perlaky sosesc astăseară

D. ing. Comiaty, conducătorul Tg. Muresenilor, a invitat pe cont propriu cu 4 zile înainte de începerea campionatelor naționale pe înnotătorii: Kelemen, V. Bekes, Veres, Stürtzer, Toth și d-ra Perlaky pentru ai avea sub control și a-i ține la zi cu antrenamentul. Ei vor sosi astăseară la orele 11.30 în Capitală.

Dela F. R. I.

Pentru a stimula și a da un mai mare îndemn concurenților cari iau parte la campionatele naționale, F.R.I., a luat frumoasa inițiativă de a da fiecăruia câte o diplomă iar primilor trei clasați, medalii (aur, argint, bronz). Deasemenea și echipelor de polo pe apă.

Un nou strand la Tg. Mureș

Clubul sportiv Tg. Mureș își va construi în anul viitor pe malul Mureșului un strand propriu înzestrat cu toate instalațiile moderne.

Pagina Boxului

Rânduri drepte
pentru cei nedrepți!
Dece a pierdut matchul TOMA AUREL

Ziarele de specialitate dela noi au adus ieri publicului românesc o veste neașteptat de dureroasă. Toma Aurel, în matchul disputat pe ringul dela Sport Palast din Berlin, pentru titlul Europei la categoria cocoș, contra lui Ernst Weiss, a fost învins prin abandon în repriza 11 din cauza fracturei mânei stângi, provenită în urma unei puternice lovituri aplicată în plină față adversarului său.

Acest accident s'a întâmplat în cursul reprizei a opta, după ce, începând din prima repriză și până în clipa fracturării brațului Toma Aurel își zdrobise adversarul prin lovituri năpraznice, prin viteza execuției, plimbându-l din colț în colț, așa cum a anunțat însuși speakerul postului german care a transmis matchul, cu vocea sugrumată de emoție, afirmând — atunci când s'a convins de marea diferență dintre român și german: Toma Aurel este cu 85% superior lui Ernst Weiss si că totul funcționează la el ca o mașină de mare precizie, *așa cum au reprodus toate ziarele noastre de sport cele spuse de speakerul microfonului instalat în preajma ringului pe care s'a desfășurat lupta, așa cum a anunțat și telegrama agenției „Rador". cu excepția însă a unui singur cotidian de specialitate, al cărui redactor, fie din rea credință, fie dintr'o greșită tălmăcire a adevărului.. adevărat scrie în cronica sa alte năzbâtii, ocolind pur și simplu accidentul suferit de Toma, lăsând astfel să se înțeleagă că înfrângerea românului nu se datorește fracturei dela mâna stângă, ci ar fi o consecință a superiorității lui Ernst Weiss. Tot acel redactor nu uită să sublinieze fazele când germanul sesizat de invaliditatea lui Toma, urmărește pe român care nemai putând riposta din cauza durerilor atroce, se retrăsese în „clinch". Faptul că el a abandonat lupta, a fost urmarea unei logice firești, întrucât o continuare a matchului cu o singură mână și cu groaznice dureri în toată ființa lui, ar fi însemnat, nu numai un eroism inutil, dar și o agravare a rănii dela braț. In ce privește victoria lui Ernst Weiss și împrejurările în cari a fost obținută, nu are nicio valoare. E un campion al norocului, — datorită căruia l-a cucerit apoi și pe cel al Europei. Toma Aurel își va lua revanșa într'un mod strălucit pentru a dovedi — nu celor mulți cari cred în calitățile sale inegalabile până în prezent — ci, pentru a desminți pe acei cari s'au grăbit să facă aprecieri injuste la adresa lui în urma matchului dela Berlin.*

Până atunci, pentru cei câțiva cari se bucură de înfrângerea lui Toma Aurel, le spunem doar, că el rămâne și mai departe și... de departe, cel mai bun boxeur al lumii de categorie cocoș și alături de afirmația noastră stau mărturie părerile celor mai mari și mai autorizați specialiști ai boxului mondial!

Uppercut

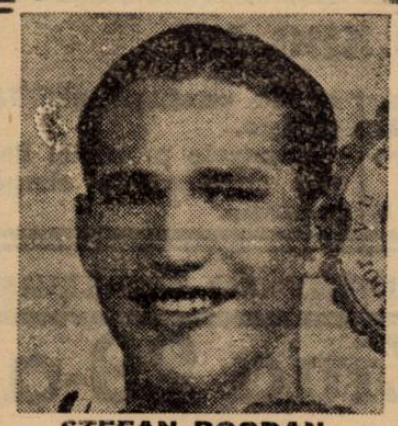

ȘTEFAN BOGDAN

Astăseară la ora 21

O mare reuniune mixtă de box în regia grupării „Luceafărul"
Match vedetă: Ștefan Bogdan-D. Voiculescu
Matchuri amatoare: Șapte dispute palpitante între cei mai talentați pensionari ai sălilor „Tirul" și „Luceafărul"

Proaspăta grupare „Luceafărul" organizează astă seară în grădina proprie din strada Sabinelor 26 (colț cu Uranus) o mare gală mixtă de box al cărui program va însemna nu numai un categoric succes, dar va prilejui consacrarea unor tineri elevi crelați la școala nou înființată și atât de priceput condusă.

Cele șapte dispute amatoare vor fi susținute de cei mai talentați pugiliști ai sălilor „Tirul" și „Luceafărul" care cu ocazia aceasta aruncă în luptă o seamă de boxeuri, posesorii unor calități excepționale.

Matchul vedetă al reuniunii de mai sus, opune pe o distanță de opt reprize a trei minute, pe excelentul puncheur Ștefan Bogdan care-și face astfel reintrarea după o îndelungată absență întâlnind pe „bătăușul" Dumitru Viiculescu, în al cărui palmares — deși modest, — figurează o victorie asupra lui D. Iordănescu, decretat de F. R. B. drept chalenger oficial al lui Gheorghe Popescu, campionul României la categoria până.

Campionul național la categoria cocoș Ion Gorun va face un match demonstrativ în compania lui Marin Gaspar, un excelent amator. In general o reuniune care se anunță foarte interesantă și tot atât de reușită.

PROGRAMUL COMPLET AL INTALNIRILOR ARE URMATOAREA INFAȚIȘARE:

Nic. Băloianu (Luceaf.).—Grigore Matei (Tir).

Ion Stănescu (Luceaf.)—D. Alexandru (Tir).

Alexandru Calcic (Tir) — D. Roșca (Tir).

Vasile Magheru (Luceaf.)—Gh. Leica (Tir).

Palcea Andrei (Luceaf.)—Radu Alexandru (Tir).

Ion Stoica (Luceaf.) — Iancu Vasile (Luceaf).

MATCH DE ANTRENAMENT

Ion Gorun—Marin Gaspar.

MATCH PROFESIONIST

8 reprize a 3 minute

Ștefan Bogdan—Dumitru Voiculescu.

OFICIALII REUNIUNEI ORGANIZATA DE ASOC. LUCEAFARUL-R. DE VEDE, LA 13 AUGUST 1939, ORA 21

Delegat general, d. Ion Popescu; judecători, d-nii Al. Aureliu, col. Apăteanu, C. Ionescu; cronometror, d. C. Ionescu; medici, d-nii dr. căpitan Coferu.

CICLISM

Senzațional...

Faimosul as francez, Rene Vietto se interesează de „Turul României"
și, până la o eventuală participare, salută cititorii „Universului Sport"

După cum era de așteptat, vestea organizării „Turului României", — a stârnit interes și peste granițe.

Astfel, independent de invitațiile trimese de către „F. R. C." la 11 națiuni, din partea cărora unele răspunsuri au sosit iar altele se așteaptă,—case de biciclete din Occident, și ai pedalei, se interesează de „Turul României" 1939.

RENÉ VIETTO IN „TURUL ROMÂNIEI?..

Pe cale particulară ne parvine știrea că celebrul René Vietto, al doilea în „Turul Franței" 1939, — se interesează de „Turul României".

Coleg de club cu Pierre Gallien, — Vietto ne trimete aci alăturat, fotografia sa cu o dedicație pentru cititorii ziarului nostru.

Atenția, firește, este cât se poate de frumoasă și ea vine să dovedească răsunetul ce-l are „Turul României" și în străinătate. Nu încape îndoială că victoria lui Gallien în „Turul României" 1936, — este și ea un motiv puternic care a determinat pe faimosul „rege al munților" să-și îndrepte privirile spre... Balcani.

ȘI TOTUSI PARTICIPAREA LUI VIETTO IN „TURUL ROMÂNIEI" ESTE EXCLUSĂ

Firește că prezența la start a lui Vietto ar constitui bomba secolului.

Insă participarea lui este exclusă pentrucă regulamentul „Turului" conține un paragraf care precizează că nu-s admiși decât profesioniștii.

Așa dar participarea lui Vietto în Turul României este exclusă.

Pentru anul acesta măcar.

In viitor?...

Până atunci însă ne mulțumim și cu frumoasa atenție în care Vietto adresează „amintirea sa „Universului Sport" și cititorilor săi".

Astăzi după amiază la „Martac"

Cea mai importantă reuniune
în organizarea grupării „MIELU DOCULESCU"
Pe program: Super-greul G. Constantinescu-Martac contra lui Ferruccio Filinici

Astăzi după amiază la ora 18, în grădina restaurantului „Martac" din calea Dudești 252, gruparea „Mielu Doculescu" regizează o interesantă reuniune amatoare de box la care sălile „Turda" și „Jean Constantinescu" vor fi reprezentate de cei mai buni pugiliști înfruntând team"-ul grupării organizatoare compus din cei mai excelenți combatanți.

Intâlnirile vor fi aprig disputate; în special vom remarca ardoarea cu cari vor lupta elevii maestrului Doculescu. Intrucât învingătorii vor fi selecționați în vederea deplasării într'un turneu prin Iugoslavia și Italia turneu pentru care asociația „Mielu Doculescu" a primit o frumoasă ofertă. De aci reiese ambiția cu cari vor lupta boxeurii pentru victorie. Programul poate fi numit ,cu drept cuvânt, excepțional și va prilejui disputele cele mai aprige..

Surpriza însă o va constitui întâlnirea dintre „greii" G. Constantinescu-Martac, un element dotat cu frumoase calități și care va primi asaltul italianului de origină Ferruccio Filinici posesorul unei „drepte" asemănătoare celei a lui Joe Louis". Matchul va oferi spectatorilor maximum de emoții și o victorie prin scoatere din luptă nu-i exclusă, dat fiind loviturile puternice cari vor abunda.

Anticipăm un real succes pe toată linia.

PROGRAMUL SE PREZINTA ASTFEL

Vasile Florescu (M.D.) — Aurel Mehedințeanu (Turda).

Constantin Tudose (Turda) — Gheorghe Cojocaru (J. C.).

Constantin Tutoianu (Turda) — Maris Dobrescu (J. C.).

Vasile Barabancea (Turda) — Vasile Băcanu (J. C.).

Gheorghe Enciu (M. D.) — Mihail Măgureanu (J. C.).

Florea Mihăilescu (M. D.) — Constantin Lăzărescu (Turda).

Safta Păun (M. D.) — Radu Roșionu (M. D.).

MATCH VEDETA

Gică Constantinescu-Martac — Ferruccio Filinici.

OFICIALII REUNIUNEI ORGANIZATA DE ASOCIAȚIA M. DOCULESCU, LA 13 AUGUST 1939 ORA 18.

Delegat general, d. C. Ionescu.

Judecători, d-nii C. Ionescu, M. Drăgoi și Al. Popescu-Herasca.

Cronometror, d. C. Constantinescu.

Medici, d. dr. I. Craft, cpt. dr. Coferu.

Breack...Stop...Out!..

● Excelentul Ludovic Sângheorghe fostul campion amator provoacă pentru un match-revanșă pe Andreev Valentin, match care dorește să-l susțină în cadrul galei internaționale de box dela 2 Septembrie. Pentru acest lucru stă la dispoziția domnilor organizatori ai galei de mai sus.

Fiindcă în Dobrogea plouă de trei zile

„Cursa soarelui" Brăila-Constanța a fost amânată

Azi urma să se desfășoare „Cursa Soarelui" pe ruta Brăila — Tulcea — Constanța.

Dar, după cât se vede, cerul n'a vrut de fel ca alergarea să corespundă numelui.

De unde ne așteptam la o vreme călduroasă cu soare torid, care să justifice titulatura de „cursa soarelui", — de câteva zile cerul s'a îmbufnat rău de tot și a prins să toarne, cam peste toată țara, — un duș rece, des, interminabil. Mai mult, în regiunea Brăilei a fost prăpăd.

Șoselele dobrogene, pe care urma să se alerge cursa de astăzi, deveniseră tot o apă.

In cazul acesta de forță majoră forul brăilean, prin d. dr. George Brănescu, secondat de d. Săndulescu, au hotărît amânarea cursei, întrucât drumurile sunt cu desăvârșire impracticabile.

Astfel eri dimineață „F. R. C."-ul a primit vestea pe cale telefonică.

Firește nu se mai putea face nimic altceva decât să se anunțe grupările să nu mai facă deplasarea, după amiază la gară.

Parte din băeți n'au putut fi înștiințați iar când au sosit în gară, cu geamantanele, mașinile aranjate, mare le-a fost uimirea, desigur, aflând că vor trebui să facă calea întoarsă, deoarece „apele's mari" și cursa s'a amânat pentru Duminică 20 August.

*

Un amănunt interesant îl constitue faptul că d. Cr. Nicolau, dela „F. R. C.", plecase eri în zorii zilei la Constanța spre a aranja sosirea alergătorilor.

N'a prea avut ce să organizeze căci abia sosit omul pe malul mării un telefon grabnic i-a făcut cunoscută surpriza, d-sa trebuind să... „vireze" brusc spre București, luând primul tren, — fără să fi avut timpul să admire măcar câteva minute azurul... „negrei" mări.

Ce să-i faci, intemperiile se contrapun și se pare că ar fi vrut să facă din „cursa soarelui", „cursa noroiului".

— i —

ULTIMA ORA

Participarea României la campionatele europene de canotaj

Precum am anunţat, în diverse rânduri, în urma Comitetului Federal ce s'a ţinut de curând, sub preşedinţia d-lui amiral adjudant Păiş Nicolae, preşedintele F.R.S.N., s'a hotărît în mod sigur participarea F.R.S.N. la campionatele naţionale de canotaj, ce vor avea loc între 31 August—4 Septembrie la Amsterdam.

STRAJA ŢARII ŞI U.F.S.R. ŞI-AU DAT AVIZUL FAVORABIL

In urma intervenţiilor făcute la U.F.S.R. şi Straja Ţării, aceste înalte autorităţi sportive în ţara noastră şi-au dat avizul favorabil făcând în acelaşi timp toate intervenţiile necesare pentru obţinerea autorizării de călătorie.

CINE VOR REPREZENTA CULORILE NAŢIONALE ŞI IN CE PROBE

Dela început se ştia că, în aceste campionate am putea face figură onorabilă, la proba de skiff dublu domni cu rame, cu echipajul Metropolei, compus din Minculescu şi Marton, campionii naţionali în 1938 şi 1939, care posedă o formă fizică şi technică destul de bună.

Discuţiunile s'au îndreptat însă şi către participarea la proba de skiff unui domn, unde Cerhatt, dela C.F.R. Timişoara, campion naţional de 6—7 ori şi unul din cele mai reprezentative produse ale canotajului românesc; ar putea face deplasarea.

D. LT. COMANDOR EUG. SAVULESCU, SECRETARUL GENERAL AL F.R.S.N. DELEGAT CU SOLUŢIONAREA ACESTEI PROBLEME

In acest scop d. amiral adjudant Păiş Nicolae, preşedintele F.R.S.N. dorind ca participarea noastră să fie cât mai onorabilă a delegat cu soluţionarea acestei probleme pe secretarul general al F.R.S.N. d. Lt. Comandor Eug. Săvulescu, care este unul din cei mai activi şi apreciaţi colaboratori ai d-lui Amiral Păiş, s'a deplasat pentru acest lucru la Timişoara, spre a stabili în amănunţime posibilităţile de participare la Campionatele Europene, probe de **skiff unu domni, a campionului nostru naţional.**

CREIAREA LA ARAD ŞI TIMIŞOARA A DOUA CLUBURI NAŢIONALE DE CANOTAJ

Tot cu această ocazie şi în urma vizitei ce d. preşedinte al F.R.S.N. a făcut-o la Arad şi Timişoara, în cursul lunei Iunie, când a promis sprijinirea sportului nautic românesc în această parte a ţării, d. comandor Săvulescu va studia realizarea unor cluburi româneşti de canotaj, care să se găsească pe picior de egalitete chiar să întreacă, cele mai vechi aşezări sportive de pe malul Mureşului şi Bega.

Dat fiind importanţa acestor deziderate a F.R.S.N. care îşi continuă programul de realizări efective pe terenul desvoltărei sporturilor nautice româneşti, vom ţine în curent cititorii noştri cu ce se întâmplă în acest domeniu.

Campionul european Balke, învins la 100 m brasse la München

MUENCHEN 12. — In cadrul reuniunei internaţionale de natăţie, care s'a desfăşurat azi în localitate, s'au înregistrat următoarele rezultate:

100 m. BRASSE: 1. Angyal (Ung.) 1:09 (nou record ungar); 2. Balke 1:10,5; 3. Cartonnet.

200 m. BRASSE: 1. Balke (Germ.) 2:41,5; 2. Angyal (Ung.) 2:46,4; 3. Heina.

POLO PE APA: Germania B.-Ungaria B. 2:1 (0:1).

Australia a câştigat zona americană a Cupei Davis

New-York, 12.— Matchul de de dublu jucat azi în cadrul întâlnirii de tennis dintre echipele Australiei şi Cubei, a fost câştigat de australieni.

In urma acestei vctorii, Australia conduce cu 3:0 şi a eliminat Cuba din Cupa Davis, calificându-se pentru finala inter-zone a competiţiei, pe care o va disputa în compania Iugoslaviei, la sfârşitul acestei luni, la Philadelphia.

Campionatele de atletism ale Ungariei

Un nou record

BUDAPESTA 12.— Pe terenul BSZKRT au început azi după amiază, în faţa a 3000 de spectatori, campionatele de atletism ale Ungariei.

In prima zi a fost doborît un singur record: Gyuricza a sărit 751 cm. la lungime, ceiace este o performanţă excelentă.

Rezultatele din prima zi sunt următoarele:

100 m.: 1. dr. Sir 10,7 sec.
800 m.: 1. Iglói 1:54,8.
5000 m.:1. Csaplár 14:51,4.
110 m. GARDURI: 1. Szabó 15,8 sec.
PRAJINA: 1. Zsuffka 390 cm.
LUNGIME: 1. Gyuricza 751 cm.
SULIŢA: 1. Várszegi 65,73 m.
3000 m. OBSTACOLE: 1. Hires 9:39,4.

Un campion învins de... greutate

Armstrong nu mai boxează cu Lou Ambers pentru că nu mai poate face greutatea

Eddie Mead, managerul dublului campion mondial, Henry Armstrong a făcut presei newyorkeze o declaraţie senzaţională

NEGRUL IN DILEMA

„Dacă într'o săptămână — şi-a început el declaraţiile — Henry nu parvine să piardă din greutate în proporţii mai mari decât în ultimele zece zile şi aceasta fără a-şi periclita sănătatea, el va abandona oficiai titlul mondial de categorie uşoară.

El a cerut comisiei autorizaţia de a-şi pune, la 22 August, titlul semi mijlocie în joc, în faţa lui Lou Ambers".

Pentru a explica şi mai bine situaţia lui Armstrong, Eddie Mead a spus că în două săptămâni de antrenament la Pompton Loeks, Armstrong a făcut eforturi extraordinare pentru a slăbi.. 1,350 kg.

In această stuaţie, se pare că negrul va fi nevoit, să abandoneze — după titlul categoriei până şi pe acel al categoriei uşoară.

Echipa Germaniei pentru matchul cu Suedia

BERLIN, 11. — Echipa de football a Germaniei, care întâlneşte la 27 August Suedia la Stockholm a fost formată astfel :

Klodt-Janes, Moog-Kupfer, Rhode, Kitzinger-Lehner, Geelesch, Conen, Schön, Urban.

Rezerve : John, Gauchel şi Schaletzki.

După cum se vede, în această echipă figurează doi jucători noui : fundaşul Moog din Colonia şi mijlocaşul centru Rhode, cari înlocuesc pe Streitle şi Goldbrunner.

Tentativa lui Maeki de a bate recordul mondial pe 2000 m., a eşuat

Helsinki, 12. — Pe Stadionul Olimpic a avut loc ieri seară un concurs internaţional atletic.

In cadrul acestui concurs, finlandezul Maeki a încercat să doboare recordul mondial pe 2000 m., deţinut cu timpul : 5 min. 16,8 secunde, de americanul San Romani.

Incercarea a eşuat însă, deoarece Maeki a câştigat cursa cu timpul : 5 min. 20,6 secunde, urmat de : Jansson (Suedia) 5 min. 21,4 sec., 3. Hartikka (Finlanda) 5 min. 22,8 sec. şi Yamasita (Japonia) 5 min. 34,2 secunde, record japonez.

La proba de săritura în înălţime, japonezul Tanaka a ieşit învingător cu 200 cm., 2. Svennson (Suedia) 198 cm., 3. Okamoto (Japonia) şi Kalima (Finlanda) 194 cm.

Belgianul Somers a câştigat penultima etapă a turului ciclist al Elveţiei

Zuerich, 12. — Penultima etapă a turului ciclist elveţian s'a desfăşurat azi între Lugano şi Rohrschach, pe o distanţă de 312 km.

Rezultatele etapei :

1. Somers (Balgia) 9 ore, 43 minute 03 secunde.
2. Mollo (Italia) 9 ore 45 minute 32 secunde.
3 .Level (Franţa).
4. Dubuisson (Belgia).
5. Meier (Elveţia).
6. Weckman (Belgia).

Clamentul general :

1 .Zimmermann (Elveţia), 2. Bollinger (Elveţia), 3. Didier (Luxembourg), 4. Egli (Elveţia)

Clasementul pe echipe : 1. Elveţia. 2. Italia. 3. Belgia. 4. Germania.

Ungaria a învins Portugalia la polo pe apă

Miercuri seară s'a jucat la Lisabona matchul de polp oe apă Ungaria—Portugalia. Ungurii a ucâştigat cu categoricul scor de 13:4 (6:1).

In aceiaşi seară s'a disputat şi o probă de 400 m. liber, care a revenit innotătorului Grof (Ung.) în timpul de 5:04,2.

Nüsslein a câştigat turneul profesionist de tennis dela Southport

LONDRA 11. — Turneul profesionist de tennis, care s'a desfăşurat la Southport, a luat sfârşit.

Proba de simplu domni a fost câştigată de germanul Hans Nüsslein, care a învins în finală pe W. Tilden în trei seturi: 6:2, 7:5. 6:4.

HARBIG

a obţinut un nou record mondial

46 sec. pe 400 m. ! ! !

BERLIN, 12. — **CU PRILEJUL REUNIUNEI ATLETICE, CARE S'A DESFAŞURAT AZI LA FRANKFURT AM MAIN ATLETUL GERMAN HARBIG A DOBORÎT RECORDUL MONDIAL PE 400 M. PLAT, DEŢINUT DE AMERICANUL WILLIAMS CU 46,1 SEC.**

TIMPUL LUI HARBIG ESTE DE 46 DE SEC., DECI CU O ZECIME DE SECUNDA MAI BUN DECAT VECHIUL RECORD MONDIAL

ACEST NOU RECORD A FOST OBŢINUT — CA ŞI CEL DE 800 DE M. — IN COMPANIA ATLETULUI ITALIAN LANZI, AL CARUI TIMP A FOST 47,2 SEC.

DIN TOATĂ LUMEA

Un accident curios, cu urmări puțin grave, la un concurs de obstacole

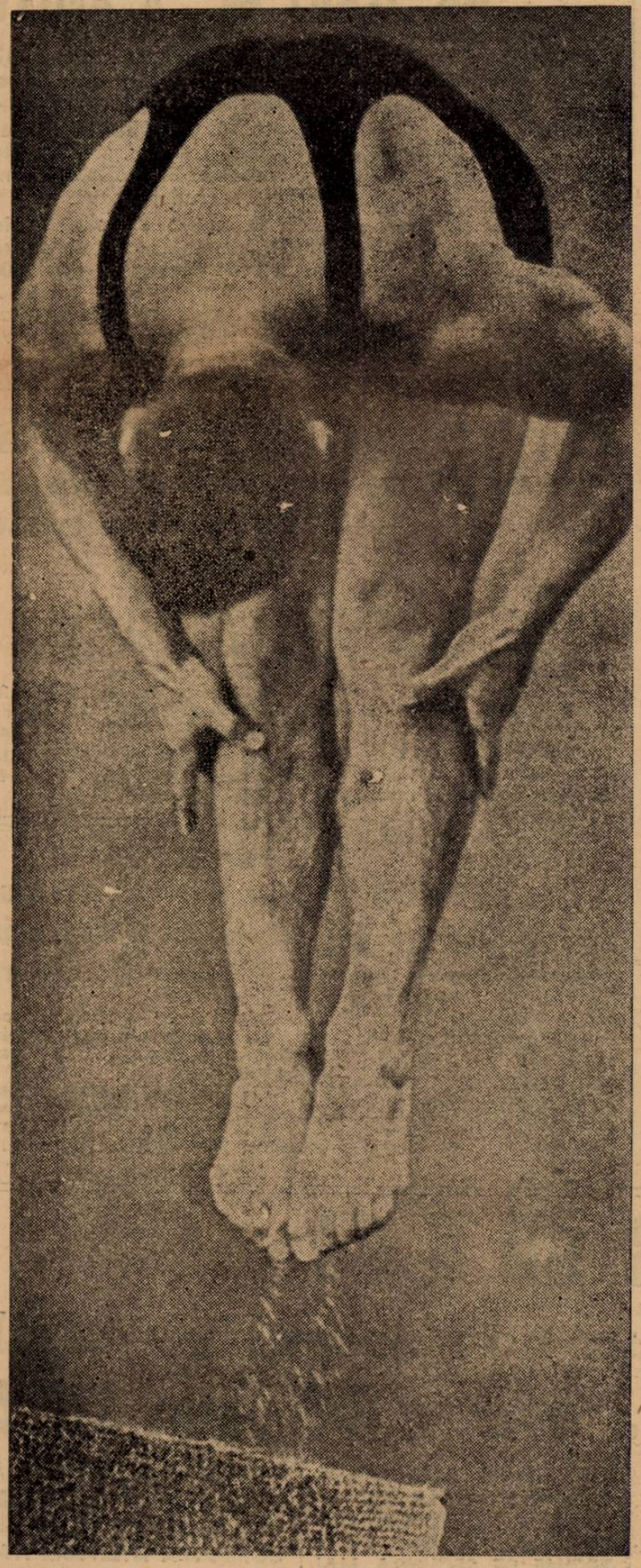

Campionul olimpic, germanul Erhard Weiss, executând o săritură de toată frumusețea

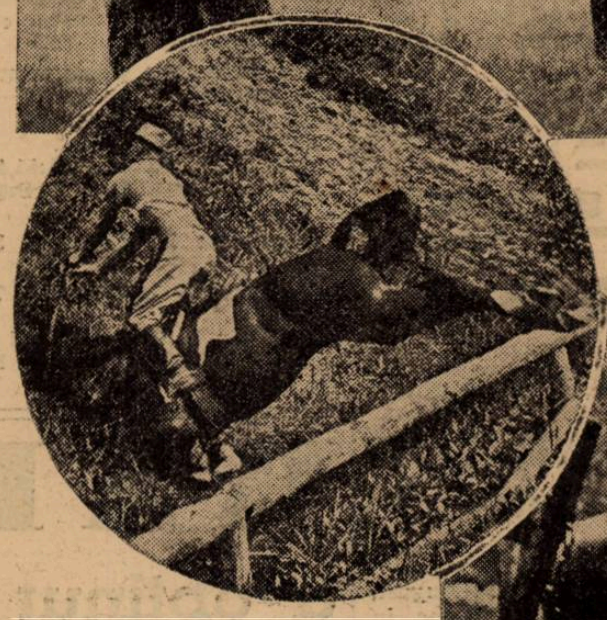

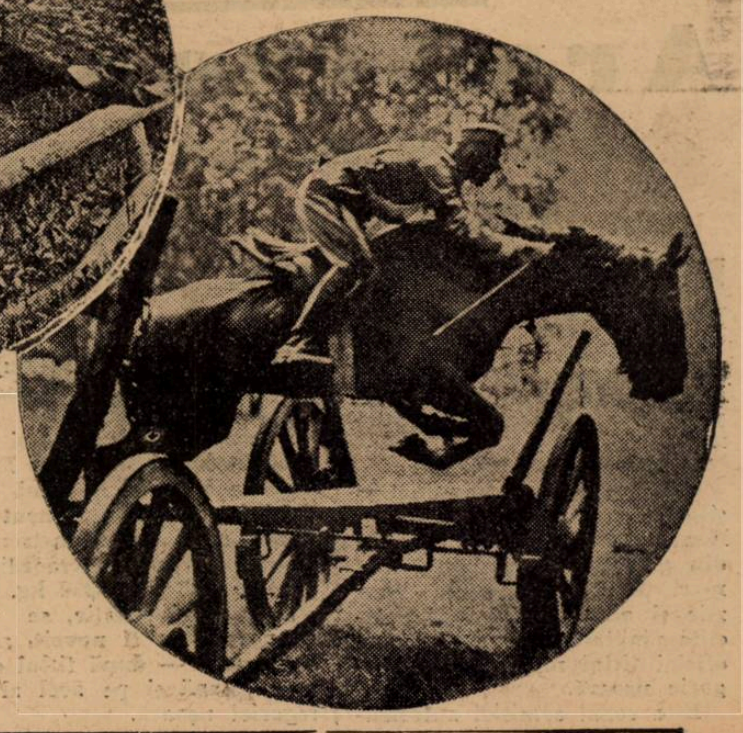

PENTATLONUL MODERN DELA BERLIN

SUS: Locotenentul german Lemp, care a câștigat pentatlonul modern, în proba de călărie, în care a triumfat deasemenea, fără nicio penalizare.

JOS: Un accident al sublocotenentului finlandez Larkas, în aceiași probă și un alt concurent deasupra unui obstacol de circumstanță.

Editura Societății Anonime „Universul", București, Str. Brezoianu No. 23—25 — România

Taxa poştală plătită în numerar conform aprobării dir. generale p. t. t. nr. 24.464/939

2 LEI

UNIVERSUL

12 PAGINI

223-1939

Redacţia şi Administraţia: Palatul „UNIVERSUL", str. Brezoianu 23—25. Telefon: Centrala: 3.30.10; Redacţia 4.21.81. Redactor responsabil EUGEN DUMITRESCU

Proprietar: „Universul", S. A.
Adm.-delegat: STELIAN POPESCU
Inscris sub No. 167, Trib. Ilfov

Nr. 223. — Anul II — BUCUREŞTI. — Marţi 15 August 1939

ABONAMENTE:
Pentru grupări sportive 1000 lei anual

1 an LEI 500
6 luni LEI 270
3 luni LEI 150

BIBLIOTECA ASOCIAŢIUNII SIBIIU

TREI RECORDURI NAŢIONALE LA CAMPIONATELE ATLETICE DE JUNIORI DELA CLUJ

Tinerii atleţi au arătat o discipliuă mai îmbucurătoare decât toate rezultatele

CLUJ, 13. (Prin telefon dela trimisul nostru special). — *Pe stadionul Regele Carol II din minunatul parc al Şoimilor, pe o vreme splendidă, începând de la ora 9 dim., s'au desfăşurat probele primei zile ale campionatelor naţionale de atletism ale juniorilor.*

Pista stadionului care a fost în excelente condiţiuni şi primirea neaşteptat de entuziasmată a atleţilor şoimeni, au făcut ca acest concurs să îmbrace haina unui adevărat spectacol atletic, aşa cum au mai cunoscut până acum aceste campionate.

Rezultatele tehnice obţinute, mai mult de cât favorabile au dovedit că resursele de mâine ale atletismului românesc ascund valori incontestabile vlăstare demne de viitor.

O scurtă privire aruncată asupra acestor prime rezultate, dovedesc că atleţii juniori sunt într'o continuă ascensiune. In special săritura cu prăjina a cunoscut astăzi zile neîntâlnite de mult într'un campionat naţional de juniori. Toţi finaliştii au trecut peste 3 m., ajungând până la 3m. 50 prin Neumann. Dar asupra acestui lucru vom insista mai jos.

TREI NOUI RECORDURI NAŢIONALE ŞI UNUL EGALAT

Ziua de azi poate fi supranumită pe drept cuvânt ziua recordurilor.

Din cele zece probe disputate astăzi s'au stabilit trei noui recorduri naţionale: la 800 m. plat prin excelentul Tălmaciu, la 400 m. plat prin Virgil Ludu şi la 3.000 m. prin Scovara, un nume nou pe firmamentul atletismului junior românesc şi în fine şi un record egalat de echipa Venusului care s'a dovedit încă odată invincibilă.

Performanţele stabilite au consacrat trei nume puternice, trei valori demne de a li se acorda încredere pentru un viitor apropiat când vor fi apţi de isprăvi răsunătoare.

O ORGANIZARE CARE A INCERCAT SA FIE BUNA

Partea tehnică din păcate n'a reuşit să entuziasmeze.

Incercarea oficialilor clujeni de a ridica organizarea tehnică la încrederea pe care i-o acordaseră toţi, a eşuat.

Lipsa de ordine a coborât enorm din seriozitatea pe care o merita un concurs cu caracter naţional. Dar şi aceasta este o problemă asupra căreia vom reveni într'o discuţiune mai amplă a acestor naţionale.

Acum să trecem asupra rezultatelor tehnice:

100 m. SERII ŞI SEMIFINALE

Seria I

1. Cristea Anton (Venus) 11 s. 8.
2. Cete (Esta Sun) 12 s. 2.
3. Sulioc (Şoimii) 12 s. 2.

Seria II

1. Coraciu (Şoimii) 11 s. 6.
2. Staia (Recaş) 12 s. 1.
3. Drăgănescu (Venus) 12 s. 1.

Seria III

1. Arz (S.G.S.) 11 s. 9.
2. Nacşa (Recaş) 12 s. 4.
3. Antonescu (Venus) 12 s. 5.

Seria IV-a

1. Hidioşanu (Venus) 11 s. 3.
2. Roşu (U.D.R.) 11 s. 4.
3. Meri (Oradea) 12 s. 0.

SEMIFINALELE

Seria I

1. Cristea (Venus) 11 s. 4.

(Continuare in pagina 2-a)

Lupte dure şi pasionante şi ghinion românesc...

...iată caracteristica dominantă a celei de a cincia ediţii a MARELUI PREMIU BRAŞOV

Fritz Wernek a câştigat proba principală

Al cincilea „Mare Premiu al oraşului Braşov" a devenit fapt consumat şi conform previziunilor noastre el s'a soldat cu cel mai deplin succes. Afirmăm, fără teama de a fi contrazişi că această ediţie a competiţiunei automobiliste şi motocicliste de viteză desfăşurată în localitatea dela poalele Tâmpei a însemnat cea mai autentică dovadă a propăşirei sporturilor motorizate dela noi.

Am asistat ieri la Braşov la unul dintre cele mai interesante spectacole din câte ne-au hărăzit în decursul anilor, automobilismul şi motociclismul românesc.

Impletindu-se în mod armonic cu organizarea, partea sportivă a programului a fost la înălţimea celor mai exigente cereri şi Moto Clubul Român din Braşov, iniţiatorul şi organizatorul acestei importante competiţiuni poate fi mândru că a izbutit să regiseze o asemenea reuniune într'un cadru căruia nu i se poate reproşa, din niciun punct de vedere, absolut nimic.

D-nii ing. Vincent Closs, preşedintele grupărei organizatoare, ing. Nicolae Florescu, sufletul reuniunei, av. Dimitrie Vicol, directorul întrunirei şi fraţii Kunnerth care au depus tot sufletul pentru desăvârşirea ei, pot fi pe deplin mulţumiţi.

Alături de realizatorii părţei sportive a programului se impune să citäm şi pe aceia cari sprijinind cu toată convingerea acest al cincilea „Mare Premiu al oraşului Braşov" au colaborat la succesul înregistrat.

D-nii: Eugen Titeanu, ministrul propagandei, Cuteanu, primarul municipiului Braşov şi Victor Precup una din personalităţile proeminente ale oraşului îşi au partea de merit şi nu se poate spune că această parte este mică. Au luptat alături de organizatori pentru triumful cauzei şi au avut în succesul de teri o mică răsplată o perseverenţii şi încrederii acordate competiţiunei care a adus reluarea la noi a curselor de viteză pe circuit.

VICTORII DISPUTATE PANA PE LINIA DE SOSIRE

Cu mici excepţii, reuniunea de ieri au fost caracterizată prin victorii repurtate cu preţul ultimilor eforturi. Concurenţii, până şi cei cari nu puteau emite, înainte de alergări, veleităţi de victorie, au luptat cu înverşunare atât pentru primul loc cât şi pentru conservarea unei cât de neînsemnată poziţie în clasament.

Datorită acestui lucru, spectacolele furnizate au pasionat până la ultima clipă şi au însemnat o admirabilă propagandă pentru sporturile mecanice, destul de greu încercate în ultimul timp.

MOTOCICLŞTII IN FRUNTE

Deşi nu se poate reproşa nimic automobiliştilor, toţi cei cari au asistat la desfăşurarea ediţiei de ieri a „Marelui premiu al oraşului Braşov" trebue să conchidă că onorurile se cuvin motocicliştilor. Incepând cu proba deschisă motoretelor şi terminând cu cea a motocicletelor cu ataş, alergătorii pe două roţi s'au comportat minunat, furnizând cele mai pasionante dueluri ale zilei.

Ion Popa, Nicolae Ionescu-Cristea, Nicolae Nicolici, Radu Tatuşescu, Enghelbrechten, Emil Pavel, Ştefan Popp, Petre Vasilescu şi alţii, s'au întrecut pe ei, prin admirabile comportări.

In cele trei categorii deschise motocicletelor, victoriile au fost obţinute cu preţul ultimilor eforturi şi acest lucru a condus la realizarea unui spectacol fără pereche în analele sportului motociclist dela oni.

O VICTORIE NOROCOASA

In ce priveşte automobilismul, proba deschisă trăsurilor cu cilindraţie nelimitată a corespuns unui sever examen pentru toţi participanţii dar ea s'a soldat cu un rezultat care nu lăsa să fie întrevăzut cu două tururi înainte.

In acest fel, victoria germanului Fritz Werneck trebue trecută în lotul triumfurilor norocoase şi aceasta pentru motivul că ea s'a

(Continuare in pag. 6-a)

GNANY rivalul de culoare al lui Ben Barek execută o splendidă săritură la o mingie înaltă, în matchul Red Star—Kispest (2:3)

Slovacia a debutat cu dreptul...

...a învins Lwov cu 4-0 (3-0)

BRATISLAVA, 13. — **ERI S'A DISPUTAT IN LOCALITATE, IN FAŢA A 9000 DE SPECTATORI, PRIMUL MATCH INTERNAŢIONAL AL ECHIPEI NAŢIONALE A SLOVACIEI.**

INFRUNTAND SELECŢIONATA ORAŞULUI POLONEZ LWOW, GAZDELE AU RECOLTAT O VICTORIE CATEGORICA CU SCORUL DE 4:0 (3:0).

ATLETISM

Prima zi a campionatelor naționale de juniori a adus trei noui recorduri naționale

Virgil Ludu, Tâlmaciu și Scovara sunt nouii recordmani
Venus a egalat recordul pe 4 x 100 m. Rezultatele complete

(Urmare din pagina I-a)

2. Coraciu (oșimii) 11 s. 5.
3. Drăgănescu (Venus) 11 s. 8.

Seria II

1. Hidioșanu (Venus) 11 s. 6.
2. Roșu (U.D.R.) 11 s. 7.
3. Popp (S.G.S.) 11 s. 8.

IN FINALA ANTON CRISTEA INVINS !

Finala a adus o surpriză neașteptată.

Anton Cristea, juniorul cu șanse sută la sută de a nu pierde locul prim și titlul de campion național pe 100 m., a trebuit să se încline în fața lui Coraciu dela Șoimii-Cluj.

A fost o victrie care a uluit pe spectatori, dar mai ales l-a trăsnit pe învins.

Dar cine este Coraciu? Este o nouă descoperire a clujenilor și nu înumără decât 17 ani. Aleargă admirabil și are un finish asemenea.

Anton Cristea a pierdut numai datorită unui start greșit, iar Coraciu, din contră, unui start fericit.

După primii zece metri, victoria lui Coraciu se profilează, Cristea împinge cu ultimile resurse, dar nu poate reface handicapul.

Victoria șoimistului este pe deplin meritată.

In locul trei Roșu dela U.D.R. este un nou nume care va mai apare de multe ori de acum înainte. Aleargă primitiv, dar ascunde atâtea posibilități fizice, încât se crede că nu peste mult va putea dispune ușor de cei mai buni sprinteri juniori. A fost descoperit de reșițeni la concursurile străjerești din vara aceasta, disputate la Timișoara.

Iată rezultatele finalei :

1. Coraciu (Șoimii) 11 s. 3.
2. Cristea Anton (Venus) 11 s. 4.
3. Roșu (U.D.R.) 11 s. 5.
4. Kiss (Esta Sun) 11 s. 6.
5. Drăgănescu (Venus) 11 s. 7.
6. Popp (S.G.S.) 11 s. 8.

110 m. GARDURI SERII

Seria I

1. Banffy (C.A.C.) 17 s. 8.
2. Gyory (C.A.A.) 18 s. 0.
3. Lenard (El.) 18 s. 1.

Seria II

1. Kiss (Esta Sun) 18 s. 0.
2. Garai (Vif. Dacia) 21 s. 0.

KISS INVINGATOR IN FINALA, DUPA CE BANFFY A ABANDONAT LA AL 8-lea GARD

O finală aventuroasă. Banffy învins de Kiss !

Cursa pornește într'un stil drăcesc.

Banffy conduce autoritar. Dar, normal cum trebuia să se întâmple nu a terminat învingător. La al 8-lea gard se lovește serios la un picior și este obligat să abandoneze cursa.

Kiss, până atunci în locul secund ia asupră-și conducerea și termină în 17 s. 6.

Din urmă Gyory la trei garduri și Nacșa îl urmează al clasament.

Rezultatele :

1. *Kiss (Esta Sun) 17 s. 6.*
2. Gyory (C.A.A.) 18 s. 9.
3. Nacșa (Recaș) 20 s. 8.

TALMACIU RECORDMAN NAȚIONAL PE 800 m.

In fine Tălmaciu s'a consacrat în mod definitiv ca talent indiscutabil.

Apărut la începutul acestui sezon în cursele de cross-country, a arătat de atunci că este un mare talent și că este capabil de performanțe extraordinare.

Astăzi a avut minunatul prilej ca să întărească încrederea ce i s'a acordat, stabilind un nou record național pe 800 m. cu 2 m. 04 s. 2/10.

Cu această performanță a ameliorat recordul „bătrânului" Lazăr cu 4 zecimi de secundă.

A fost o cursă splendidă. Din plecare Acsay conduce autoritar. Primii 400 m. îi acoperă în 64 s. După 600 m. lucrurie iau altă întorsătură. Tălmaciu „omul zilei", cu un efort extraordinar trece peste Acsay, și treptat ia avantaj, terminând cursa într'un sprint de 100 m. cu timpul record de 2 m. 04 s. 2/10.

La 2 m. îl urmează Acsay, apoi Conț și viforistul Sucitu.

Rezultatele :

1. *Tălmaciu (V.D.)* 2 m. 04 s. 2 (record naționa).
2. Acsay (U.D.R.) 2. m. 04 s. 6.
3. Conț (Venus) 2. m. 06 s. 8.
4. Sucitu (V.D.) 2 m. 07 s. 0.

CINCI SARITURI LA 1 m. 65!

Săritura în înălțime nu a reușit să desemneze pe cel mai bun.

Ludu Virgil a pierdut numai greșelii că a schimbat de trei ori stilul de sărit, iar toți s'au prezentat fără încălzire.

Factorul esențial a fost neglijat într'un mod care lasă de dorit.

Incălzirea înainte de concurs este de o maximă importanță. lucru de care săritorii noștri nu s'au pătruns încă.

Iată pentru ce clasamentul arată pe cei cinci săritori la 1 m. 65.

Rezultatele :

1. *Czukor* (C.A.C.) 1 m. 65.
2. Ludu Virgil (Venus) 1 m. 65
3. Grandpierre (A.M.S.) 1 m. 65.
4. Bistrițeanu (C.A.C.) 1 m 65.
5. David (Recaș) 1 m. 65.

400 m. PLAT SERII

Seria I

1. Acsay (Recaș) 54 s. 0.
2. Ludu Virgil (Venus) 56 s. 7.
3. Staicu (St. R.) 57 s.

Seria II

1. Burger (C.A.C.) 57 s. 2.
2. Măruntu (Venus) 57 s. 9.
3. Marcu 58 s. 6.

LUDU INVINGATOR IN FINALA ȘI RECORDMAN NAȚIONAL

Finala a adus excelentul Virgil Ludu un nou record național. De la plecare, Acsay pleacă rapid și conduce.

La 150 m. Ludu atacă și se detașează, revind în linia dreaptă să ia un avans de 4 m.

Victoria lui Ludu pe lângă că este pe merit, dar ea vine si confirmă valoarea acestui tânăr venusist pe această distanță.

Timpul de 52 s. 2, este un nou record național (vechiul record Nemetz 52 s. 6.

Rezultatele :

1. *Ludu Virgil (Venus) 52 s. 2* (record național).
2. Acsay (Recaș) 52 s. 6.
3. Măruntu (Venus) 52 s. 4.
4. Burger (C.A.C.) 54 s. 5.

POPESCU ROMULUS INVINGATOR LA DISC

La aruncarea discului Romulus Popescu dela Viforul Dacia, și-a însușit titlul de campion național pe anul în curs cu o aruncare superioară învinsului său Rădășanu dela Șoimii, de numai 9 cm.

Rezultatele :

1. R. Popescu (V.D.) 38 m. 09.
2. Rădășanu (Șoimii) 38 m. 0.
3. Forgacs (Recaș) 53 m. 77.
4. Gușacov (V.D.) 34 m. 22.
5. Hanek 34 m. 15.

RECORDUL LUI SCOVARA ȘI GRABA LUI TODIRIU

„Graba strică treaba", spune cuminte o veche zicală bătrânească. Așa a pățit „mul" d-lui Petrescu, Toderiu dela Victoria. Increzut, a pornit în trombă conducând cursa două ture.

Dar „ochiul" celui care cunoaște prevedea finalul acestei hazardări. Extenuat și cu mușchi anchilozați de supraefort a trebuit, spre disperarea d-lui Petrescu, să abandoneze cursa, în favoarea lui Scovara, care într'o largă măsură a știut să speculeze greșeala adversarului său, imitându-l într'un mod temperat.

Sigur pe cursă, Scovara pornește vijelios, intră în ultimul tur și victoria îi surâde.

In linie dreaptă pe ultima rută de metri, Scovara nu mai estea fondist, ci un adevărat printer.

Ultima sută a pracurs-o în 12 s. 9, ispravă care, pentru posibilitățile fizice ale unui junior, este excelentă.

Timpul de 9 m. 35 s. 8 este un nou record național de juniori, vechiul record aparținând abandonatului victorist cu 9. m. 41 s. 4.

In locurile următoare, Schadt și Lissai au luptat „la sânge" pentru un fleac de o zecime de secundă, primul terminând numai cu un piept înainte.

Rezultatele :

1. *Scovara (U.D.R.)* 9 m. 35 s. 8 (record național).
2. Schadt (S.G.S.) 9 m. 38 s. 1.
3. Lissai (S.G.S.) 9 m. 38 s. 2.
4. Kiss (C.A.C.) 9 m. 48 s. 6.
5. Baciu (Esta Sun) 9 m. 50 s. 0.

Neumann, săritor cu foarte multe posibilități a ajuns până la 3 m. 50 ,urmata de Banffy și Czukor la 3 m. 30.

Rezultatele:

1. *Neumann (Politechnica)* 3 m. 50.
2. Banffy (C.A.C.) 3 m. 30.
3. Czukor (C.A.C.) 3 m. 30.
4. Genu Epuran (Venus) 3 m. 20.
5. Baciu (Venus) 3 m. 20.
6. Dragomir (Recaș) 3 m. 20.

MOINEA INVINGATOR LA LUNGIME

Talentat nu numai la sprint, Moinea este tot atât de bun și la săritura în lungime.

Din primele încercări ,clujeanul își asigură conducerea cu 6 m. 73.

Ionescu Ștefan, a cărei reapariție era așteptată cu un legitim interes, nu a putut să entuziasmeze ca acum un an. Nu este încă restabilit. In schimb Coraciu s'a clasat în locul secund numai la 4 cm. de învingător, dovedind un stil remarcabil în această specialitate.

Nistor dela Recaș este ultimul cu 6 m. 09.

Rezultatele :

Moinea (Șoimii) 6 m. 73.
1. Coraciu (Șoimii) 6 m. 69.
3. Ionescu Ștefan (Venus) 6 m. 65.
4. Nistor (Recaș) 6 m. 09.

ROMULUS POPESCU REDIVIVUS !...

A doua victorie a viforistului Romulus Popescu a fost la aruncarea ciocanului.

Rezultatele :

1. *Romulus Popescu (V.D.)* 31 m. 73.
2. Forgacs (Recaș) 27 m. 76.
3. Lenard (Electrica) 26 m. 17
4. Rădășan (Șoimii) 22 m. 70.

FALCOIANU CAMPION LA GREUTATE

Penultima probă a zilei, aruncarea greutății a adus victoria și titlul de campion național, venusistului Nutzy Fălcoianu cu 12 m. 37.

Rezultatele :

1. Fălcoianu (Venus) 12 m. 37.
2. Forgacs (Recaș) 12 m. 08.
3. Schuller (S.G.S.) 12 m. 03.
4. Rădășan (Șoimii) 11 m. 80.

UN RECORD EGALAT LA 4×100 m.

Programul primei zile a fost încheiat cu stafeta de 4×100 m., care a adus victoria Venusului cu un record egalat.

Venusiștii, au arătat din nou că au cea mai omogenă stafetă de 4×100 m. și că cu greu vor putea fi învinși.

Rezultatele :

1, *Venus* (Drăgănescu, Hidioșanu Ludu), 44 s. 4 (record egalat).
2. Șoimii (Sulioc, Coraciu, Sassu, Moinea) 44 s. 9.
3. U. D. Reșița (Novac, Betnaci, Acsay, Roșu) 47 s. 0.
4. C.A.C. (Banffy, Burger, Moll, Crija) 47 s. 4.

PROGRAMUL ZILEI A DOUA LUNI DIMINEAȚA

Ora 9.00. — 400 m. garduri serii.
Ora 9.30. — 1.500 m. serii.
Ora 10.00. — triplu salt.
Ora 10.15. — sulița.
Ora 10.15. — 200 m. serii.
Ora 10.45. 400 m. graduri finala.
Ora 11.00. — 1.500 m. finala.
Ora 11.30. — 200 m. finala.

SPECTACOLE

Teatre

TEATRUL VESEL (Grădina Marconi): Ți-a făcut cu ochiul.
GRĂDINA IZBÂNDA (Calea Văcărești): Izbânda 1939.
GRĂDINA TEATRUL NOU: Văcărești Movietone.
COMEDIA: Tinerețe
TEATRUL COLOS: O noapte pe Riviera.
TEATRUL COMIC (Grădina Volta-Buzești): Ai cui sunt pantalonii ?
TEATRUL NATALIȚA PAVELESCU (lângă Hala Traian): „Luna de miere".

Stranduri

LIDO: Bazin cu valuri. Zilnic five-o'clock tea
STRANDUL BRAGADIRU: Aer, apă, soare, poziție splendidă
STRANDUL KISELEFF: Trei bazine, zilnic apă proaspătă
STRANDUL OBOR: Strandul sportivilor.
STRANDUL FLOREASCA: Cel mai vast strand.

Cinematografe

CAPITOL (Sala și grădina): Așa-i Parisul.
SCALA: Inchis în timpul verii.
TRIANON: Sclavii vieții și jurnal Paramount.
A.R.P.A.: Salvatorul Westului cu John Woyne. Jurnal și completare.
REGAL: „Parada Vedetelor".
CARLTON: Inchis în timpul verii.
FEMINA: Etajul cu bucluc.
BIZANTIN : Ultimul Gangster. Eu si.. Cumnată-mea !
ROXY: Regina carnavalului, jurnal și completare.
SELECT: Familia judecătorului Hardy și Sărutul doamnei Cheyney.
FORUM (sală): Valsul nemuritor și Necunoscuta din Monte Carlo.
GRADINA CINEMA FORUM, str. C. A. Rosetti 6: Oameni de mâine și Suzana.
SAVOY: O lacrimă ascunsă și Inchisoare fără gratii.
ELYSEE: Parada tinereții, jurnal Paramount și românesc.
OMNIA: Hotelul nebunilor și Misterul carierului chinezesc.
RIALTO: Amando și Josette.
BIZANTIN: Tu și eu și Romanul unui trișor.
ILEANA (sala și grădină): Atac în Mediterană și Capriciile destinului
AMERICAN (grădină și sală): Secrete conjugale și Saly, Irene și Mary.
AIDA (Calea Rahovei): Shirley salvează America și Thrader Horn
COTROCENI: Familia jud. Hardy și Aventurierul.
DACIA (sală și grădină): Serenada primăverii și Spaima deșertului.
DIANA: Senorita și Ciclonul.
EDISON (grădina și sala): Brigada morții și Strigoii. Trupa Titi Mihăilescu.
FRANCLIN (Ateneul Român): Romanță argentineană și Adevărul îndrăcit.
FLORIDA (grădină și sală): Manej și Seducătorul.
GRAND (Șos. Crângași 42): Magda și Fiica lui Dracula.
GLORIA (grădină și sală): Hoinari și Manej.
IZBANDA: Miss catastrofa și Barnabé.
LIA (Griviței 196): Azi cânt pentru tine și Nopți albe în Petrograd.
LUCIFER, Dudești 97: Viața furată și Jockeul roșu.
MARNA: Nanette are trei iubiți și D-l și d-na detectiv.
MARCONI: Nevasta mea subreta și De-aș fi rege. Jurnal românesc O. N. C.
MILANO: Zaza și Cauciuc.
MODEL: Copiii părăsiți și Cei 3 sportivi.
NERO: Se lasă noaptea și Diavolii aerului.
ODEON: Dragoste în culise și Suflete în ceață.
PACHE: Saratoga și Aventurile lui Arsene Lupin.
PAX (sală și grădină): Zorro, operă complectă. Revista „Procesul de I. L. Caragiale.
PARIS (sala și grădina): Ultima baricadă și Amanta. Trupa de reviste Titi Mihăilescu.
RAHOVA: Miss Raffles și Panică în hotel.
REX (Dudești 22): N'am să te uit niciodată și Cine a ucis pe Gail Preston.
SPLENDID (Moșilor 292): Aristocrat de ocazie și Brigada morții.
SIC: Amanta și Mister Zero.
TOMIS (grădina și sala): Regina carnavalului și Rembrandt.
TRIUMF (Griviței 335): Valea giganților și Parnel.
UNIC (grădină și sală): Surâs din Viena și Nopți albe în Petrograd
VOLTA-BUZESTI: Gunda Din și Romeo și Julieta.
VENUS: Penitencarul, Floare de trotuar și Comedie cu Miky Maus
VOLGA: Nevestele șirete și Stăpânul metropolei.

Football Football Football Football

O aripă Şipoş-Bogdan..? ...„Fiul risipitor" va primi la sosirea lui în Capitală suma de 60.000 lei din partea Rapidului

Pasiunea cazului Bogdan a început să scadă mai mult sau mai puțin vertiginos pentrucă acest al treilea caz Bogdan se aprpoie de epilog.

Un epilog prea puțin senzațional pentrucă Bogdan e nevoit să vină la București, Rapid neînțelegând să se despartă de el.

UN CADOU DE 60.000 LEI

Așa dar Bogdan se întoarce în Capală pentru a lua parte la antrenamenele feroviare.

In momentul în care va fi aici el va primi din partea Rapidului suma de 60.000 lei.

Să nu credeți însă că este un cadou pe care gruparea i-l face de bucurie pentrucă l-a văzut însfârșit la București. Rapid îndeplinește numai o clauză din contractul intervenit între club și Bogdan la plecarea acestuia la Paris.

O ARIPA BOGDAN-ŞIPOŞ...?

Am stat de vorbă cu un conducător al clubului feroviar.

„Nu ne putem lipsi de Bogdan — spunea acest conducător — pentrucă voim să aliniem în acest campionat o senzațională formulă de atac.

Ne gândim la o aripă dreaptă Şipoş—Bogdan, care ar fi un „număr" mare și ca spectacol și ca posibilități technice.

Formula aceasta ne-ar da posibilitate de a-l utiliza și pe Căpușan, pe aripa stângă.

Bogdan inter dreapta? Nu trebue să mire pe nimeni pentrucă Bogdan a jucat în acest post chiar și în echipa națională".

Evident, pentru spectatori aripa Şipoş—Bogdan ar constitui o realizare delicioasă. Rămâne de văzut dacă Bogdan va putea corespunde noului post.

Pentrucă este foarte greu ca un om care a jucat atâta timp extremă, să se acomodeze cu funcția de inter, dela început.

Chiar dacă a mai jucat în acest post.

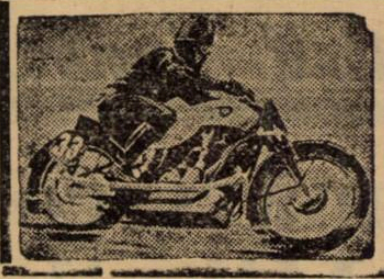
NSU
Ultimele modele de Motociclete la Reprezentanța generală „CONTEROM" S. A. R. București, Str. Vasile Conta, 8

Universitatea va înainta d-lui gen. Gabriel Marinescu un memoriu asupra modificării formulei

Cluj, 13 (prin telefon).— Formula campionatului național, așa cum a fost alcătuită de comitetul federal, a provocat mare desamăgire în localitate.

Grație sistemului preconizat de oficialități, Universitatea nu mai are nici un fel de șanse la promovare.

UN MEMORIU SPRIJINIT DE D. REZIDENT REGAL

Conducerea universitară, în fruntea căreia se află d. rezident regal Coriolan Tătaru, va alcătui un memoriu documentat asupra campionatului național așa cum a fost preconizat de comitetul federal.

Memoriul va fi înaintat d-lui general Gabriel Marinescu președintele F. R. F. A. chiar de d. rezident regal, președintele de onoare al clubului.

C. A. M. T. inaugurează

Duminică sezonul internațional la Timişoara cu Bata (Borowo)

Timişoara 13 (prin telefon). — Echipa timișoreană C. A. M. T. proaspăt promovată în divizia națională A, face pregătiri cum nu se poate mai serioase în vederea campionatului național.

După o perioadă de achiziții extrem de fructuoasă și după antrenamente urmează o serie de matchuri amicale serioase pentru ca echipa să fie văzută la lucru.

Duminică, timișorenii inaugurează sezonul matchurilor oficiale printr'un match cu Bata din Borowo (Iugoslavia).

Oaspeții sunt o echipă corporativă extrem de redutabilă care deține pe teren propriu câteva rezultate excepționale asupra echipelor pestane și vieneze.

Cu această ocazie C. A. M. T. își încearcă echipa de campionat din care nu vor lipsi Bindea și Chiroiu.

Revanșa

Victoria a învins

C. A. Cluj cu 6-2 (2-1)

Nistor și Cociuban I au jucat împotriva fostului lor club

Cluj, 13 (prin telefon). — Victoria a jucat azi după amiază un nou match amical cu C. A. C. învingând de data aceasta cu 6:2 (2:1).

Senzația matchului au constituit-o Nistor și Cociuban I cari au jucat la C. A. C. Punctele au fost înscrise de Cornea (2), Bocor, Moldoveanu și Mureșan (din penalty) pentru Victoria, iar pentru C. A. C. a înscris Farkaș.

Divizionarii clujeni își pun treptat la punct echipa cu juniorii ce-i au la dispoziție și până la începutul sezonului oficial vor fi chiar fără vechii jucători la fel de puternici ca în trecut.

„Dacă C. A. O. reduce pretențiile financiare îl angajăm pe Spielmann"

a declarat d. inginer Roiescu președintele grupării U. D. R.

Reșița, 13 (Prin telefon).— La matchul de azi dintre cele două echipe ale U. D. R-ului a asistat și orădeanul Spielmann, care se află mai de mult timp în localitate.

Intrebat despre stadiul tratativelor cu C. A. O. și de șansele, pe care le are U. D. R. de al angaja pe Spielmann pentru campionatul viitor, d. inginer Roiescu, președintele secției de football a declarat următoarele :

„Dacă C. A. O. își mai reduce pretențiile financiare îl angajăm pe Spielmann.

Dacă nu, nu putem face nimic".

Reamintim că U. D. R. a angajat în mod definitiv pe Salossy, Sos, Munteanu, Ionescu.

Își va afla Victoria liniștea la 20 August?

Toată lumea o dorește dar puțini o afirmă...

Cluj, 13 (prin telefon dela corespondentul nostru). — Situația clubului local Victoria suscită comentarii intense în întreaga lume sportivă a orașului. Cele două tabere — jucătorii și părintele Cociuban de-o parte și conducerea de cealaltă parte — sunt în continuă ceartă astfel încât însăși existența clubului este periclitată.

O ADUNARE GENERALA FARA CONVOCARI

Conducerea Victoriei — față de acuzațiile cari i-au fost aduse de jucători — a cerut un reprezentant al comitetului federal care să asiste la adunarea generală, fixată pentru 20 August.

Numai că, pentru această dată n'au fost convocați nici jucătorii, nici membrii cari sunt împotriva actualei conduceri.

Aceștia nu au luat cunoștință de data adunării generale decât din anunțurile din gazetele de specialitate.

PROCESUL SITUAȚIEI ACTUALE A VICTORIEI

La data de 20 August se va desbate la Cluj procesul situației actuale a Victoriei. Adunarea generală a clubului va fi o adevărată luptă între două tabere. Actuala conducere este acuzată de fapte extrem de grave, cari până azi sunt colportate în întreaga lume sportivă clujeană pe șoptite. Atunci vor fi desbătute public și totul va putea fi verificat.

SE SPERA INTR'O REDRESARE A CLUBULUI

Conducătorii rebelilor sunt convinși că vor reuși să capete majoritatea în adunarea generală, pentru ca astfel să poată aduce în fruntea secției de football o serie de personalități marcante din Cluj și clubul să fie astfel din nou salvat.

Niciun goal la Pietroşani... ...deşi Ripensia a jucat contra Jiului în formaţie completă

Jiul a ratat „voluntar" o lovitură dela 11 metri

PETROȘANI, 13. *(Prin telefon).* — Patru mii de spectatori au asistat azi la matchul Ripensia—Jiul, care nu a corespuns decât parțial așteptărilor publicului. Intr'adevăr, echipele au plictisit printr'o ineficacitate surprinzătoare.

JOCUL. JIUL A RATAT UN PENALTY

Inainte de toate se cuvine a remarca un lucru arătat tot timpul jocului.

Echipele s'au dovedit de forțe egale și au ratat ocazii numeroase.

Jiul a început timid și s'a lăsat dominat o bună bucată de timp, dar pe urmă și a revenit și a jucat la fel ca Ripensia. Iar cu trei minute înainte de sfârșit putea chiar câștiga matchul dacă nu rata penaltyul acordat.

La un atac al Jiului, Pavlovici iese din poartă, Szabo trage peste el dar Oprean oprește cu mâna.

Dobay se opune loviturii se naște scandal și Pavicici a tras intenționat afară.

S'au remarcat Oprean, Șimatoc și Andreescu (Ripensia) și Cosma, Medve II, Pavicici, Tacaci, Scovran și Radu (Jiul).

ECHIPELE

Cele două echipe au aliniat următoarele formații:

RIPENSIA : Pavlovici, Oprean, Moinar ; Simatoc, Lazăr, Schwartz ; Becke, Andreescu, Marcksteinen, Ciolac (Stoiadinovici), Dobay.

JIUL : Cosma, Medve II, Pavicici ; Tacaci, Scovran, Radu ; Medve I, Orossy, Bulig (Medve III), Szabo, Vâjdea.

ALTE REZULTATE

In deschidere, juniorii Ripensiei au învins C. S. Lonea cu 3:0 (3:0).

Echipa secundă a Jiului a terminat la egalitate cu C. S. Lonea.

Scorul 2:2.

Football Football Football Football Football Football Football

Etapă calmă și scoruri mari în cupa „Mihail Loghin“

S'au calificat pentru semifinale: Carmen, Socec, Adesgo și Ind. Iutei

In prezența a cca. 700 spectatori s'a desfășurat eri pe arena A.C.S.A. cu începere dela orele 9 a. m., primul tur al cupei „Mihail Loghin“.

O oarecare surpriză a produs eliminarea deținătorului cupei „Mon. Oficial“, chiar în primul tur.

Rezultatele etapei sunt următoarele:

Carmen — Mon. Oficial 6-1 (4-0)
Socec Lafayette — Lupeasca 8-2 (5-1)
Adesgo — ACSA 6-2 (0-2)
Ind. Iutei—Arsenal 3-1 (0-1)

O altă caracteristică a etapei a fost lipsa complectă de incidente, atât pe teren cât și în tribună.

Iată cum s'au desfășurat matchurile:

CARMEN A INVINS UȘOR PE MON. OFICIAL CU 6-1 (4-0)

Matchul a început la orele 9 sub conducerea d-lui Carnic L.

Deținători cupei se prezintă pe teren cu o echipă „cârpită“ cu câteva rezerve, titularii lipsind din diverse motive.

In schimb Carmen a aruncat în luptă o echipă „bombă“ (vezi formația de mai jos). Multe vedete și niciun jucător din vechea gardă.

In aceste condițiuni toată lumea a fost de acord cu înfrângerea Monitorului.

Totuși tipografii au luptat circa 15 minute când Carmen înscrie primul goal, după care întreaga repriză întâi aparține galbenilor. Repriza doua a fost oarecum egală, cu o mică superioritate a echipei din categoria II-a.

Formațiile:

CARMEN: Constantinescu, Rössler, Căpușan, Talpoș, Türk, Silivestru, Dona, Gozner, Bonațiu, T. Mociornița, Sandy

MON. OFICIAL: Pleșa, Penu, Buir, Niculescu, Farcaș, Pătrașcu, Stancu, Buia, Mitică, Lupșan, Preda.

SOCEC A OBȚINUT SCORUL ZILEI IN DAUNA LUPEASCAI 8-2 (5-1)...

...Cu toate acestea Lupeasca a luptat și a avut mai multe ocazii de a marca. Matchul a fost însă slab și foarte... somnifer.

Ploaia de goaluri a lăsat... rece pe spectatori.

Obișnuită dela matchul precedent cu multe goaluri, asistența s'a mărginit să le înregistreze cu destulă indiferență.

D-lui Ionescu Petre i s'au aliniat următoarele formații:

SOCEC: Paraschivescu; Congo, Sitaru; Harry, Dobeș, Gyorgy; Panaitescu, Barbu, Berbeacă, Dinescu, Radu.

LUPEASCA: Gavrilescu; Țopârdea N., Florescu; Grozoiu, Țopârdea P., Diaconescu; Țecu, Ionescu, Ursu. Mănescu, Comănescu.

ADESGO A INVINS A.C.S.A. IN REPRIZA DOUA SCOR: 6-2 (0-2)

Matchul care conta ca „vedeta“ zilei n'a corespund decât în parte. Intr'adevăr lupta a fost mai dârză și rezultatul destul de neașteptat. A.C.S.A. a prezentat o echipă cu câteva rezerve, care n'au putut face misiunii ce li s'a încredințat decât în parte. Comunalii au beneficiat în prima parte a jocului de un vânt favorabil, dar nu au știut să profite de acest avantaj. Avantajul luat de A.C.S.A. în prima repriză a fost egalat și depășit în vre-o 20 minute de Adesgo care a beneficiat de o condiție fizică mai bună. Portarii ambelor echipe au fost slabi, dar cel al gazdelor, excepțional... de slab. A primit numai... 4 goaluri parabile. Două goaluri i-au trecut printre picioare și două pe sub el.

ADESGO: Constantinescu; Cohn, Horowitz; Tomescu, Weinberger, GGelber; Vogel, Ionescu V., Balasz, Chibici, Baumann.

A.C.S.A.: Dumitrescu; Belu, Bădescu; Costescu, Genu, Iamandi Petrescu, Zane, Tudor, Benzi, Ionescu Ion.

IND. IUTEI A OBȚINUT O VICTORIE GREA CU 3-1 (0-1)

Ultimul match a prilejuit și cea mai dârză luptă. Ambele formații au făcut uz de toate resursele lor pentru a învinge.

Victoria Ind. Iutei este pe deplin meritată. Arsenal are o echipă de luptă, dar cam dură. Unii jucători uzează cam mult de acest sistem de joc.

Ind. Iutei a dovedit că nu merită să fie retrogradată. Are câțiva jucători talentați.

Matchul a plăcut prin vioiciunea lui, nelâncezind nici un moment.

D. Secușanu a arbitrat formațiile:

IND. IUTEI: Cristescu; Lerany, Ionescu; Stürm, Decu, Fekete; Niță, Podocea, Szabo, Crețea, Simpoeru.

ARSENAL: Colibășeanu; Școancă, Coravu; Petrescu, Dorobanțu, Teodorescu; Grattolian, Angelescu, Livadidi, Dumitrescu.

Astfel s'au calificat pentru semi-finale: Carmen, Socec, Adesgo și Ind. Iutei.

Duminică se va juca Carmen-Socec și Adesgo-Ind. Iutei.

— iș —

S'au alcătuit patru echipe naționale

S'au făcut clasamente în cadrul campionatului districtual

Brașov, August (corespondență). — Intr'un reportaj trecut am arătat că jocurile inter-districtuale din tabăra juniorilor au fost suspendate și că în zilele ce-au mai rămas până la închiderea taberei juniorii vor face simple antrenamente în cursul cărora antrenorul Braun se va ocupa aproape de fiecare în parte. Deasemenea, am anunțat că Joi și Vineri vor avea loc două matchuri de selecție iar Sâmbătă alte două jocuri.

Joi se vor întâlni selecționatele României și București, care vor alinia următoarele formații:

BUCUREȘTI: Budan—Marinescu, Mincea—Ionescu, Popescu, Ungureanu—Georgescu, Mihăescu, Banes, Paraschiv, Stoian.

ROMANIA: Boroș (Cluj)—Ionescu (Ploești), Botău (Arad)—Câmpeanu (Cluj), Șiclovan (Arad). Avrigeanu (Sibiu)—Filote (Brăila), Coman (Cluj), Pop (Cluj), Torjoc (Oradea) și Fritz (Sibiu).

Vineri vor juca selecționatele B și C ale României.

După aceste matchuri de selecție se vor forma patru echipe naționale care se vor întâlni Sâmbătă după următorul program:

România A—România B
România C—România D.

Acesta din urmă este probabil UN CLASAMENT AL JUNIORILOR

In cursul campionatului interdistrictual juniorii au fost urmăriți și notați potrivit comportării avute. Clasamentul definitiv nu a fost întocmit, însă în frunte se află Marinescu Constantin (Buc.) singurul căruia i s'a acordat nota 10. Urmează în ordine Siclovan (Arad) și Torjoc (Oradea).

Ripensia achiziționează pe Stoianovici dela Rovine Grivița ?

Jucătorul, încercat la Petroșani, a dat satisfacție completă

Timișoara, 13 (prin telefon). — **Ripensia care a jucat azi la Petroșani cu Jiul, a încercat un nou jucător foarte talentat, pe Stoianovici dela Rovine Grivița din Craiova.**

Jucătorul a dat satisfacție complectă, dovedindu-se un mare talent. Ripensia este absolut decisă să-l achiziționeze, sperând să facă din el un jucător de bază pentru footballul românesc.

F. C. Brăila a învins categoric selecționata districtului cu 13-4 (10-1)

Brăila, 13 (Prin telefon dela corespondentul nostru). — Sportivii din orașul nostru au fost azi în sărbătoare, căci fuzionata divizionarelor B din localitate, F. C. Brăila a jucat primul match împotriva unei selecționate a districtului.

Au asistat toate notabilitățile orașului, în frunte cu prefectul, precum și foarte mulți membri vechi ai ambelor grupări, cari până acum s'au ținut de o parte, pentru că erau militanți ai fuziunii.

In general se poate spune că atmosfera este excelentă și că sezonul viitor este privit sub cele mai frumoase auspicii.

O VICTORIE CATEGORICA

Matchul a însemnat un succes admirabil pentru F. C. Brăila care a dispus de selecționata districtuală categoric cu 13-4 (10-1).

Jocul a fost tot timpul în avantajul învingătorilor, pentru cari au înscris Goldenberg (3), Bodi (4), Weisz (3), Manici (2) și Unguroiu iar pentru învinși Hagiopol, Theodorescu (2) și Vasiliu.

CEI MAI BUNI

Dela F. C. Brăila s'a remarcat tripleta Manici-Bodi-Weiss iar dela selecționata districtului Adosian Koșek și Cavadia.

ECHIPELE

F. C. Brăila: Mosoescu; Zuckermann, Stanciu; Varody, Tacacs, Dragoș; Goldenberg, Manici, Bodi, Weiss, Unguroiu.

Selecționata districtuală: Bartoș; Adosian, Emilian; Belcin, Koșek, Letay; Cavadia, Ivanof, Vasiliu, Theodorescu, Hagiopol.

Amefa a dispus de S. G. A. cu 5-1 (4-0)

Arad, 13 (prin telefon). — *Gruparea divizionară Amefa a jucat un match amical împotriva districtualei S. G. A. de care a dispus cu 5 : 1 (4 : 0).*

Au înscris Pernecky (2), Abelmann, Leb și Slivac (din lovitură liberă) pentru Amefa și Barbu pentru S. G. A.

F. C. Brăila joacă Duminica viitoare cu Gloria C. F. R.

Brăila, 13 (Prin telefon).—*Pentru Duminica viitoare, conducătorii fuzionatei locale F. C. Brăila au perfectat un match amical cu Gloria C. F. R., divizionara A din Galați.*

Matchul se va disputa pe arena Hippodrom și va atrage cu siguranță un număr record de spectatori.

Ale Popescu va fi angajat de Traian

Tighina, 13 (prin telefon). — Gruparea locală Traian intenționează să facă în vederea sezonului viitor pregătiri cum nu se poate mai serioase pentru a-și asigura definitiv un loc în divizia națională B

In acest scop au început tratative cu antrenorul Alé Popescu fost la Rovine Grivița care va fi angajat cu siguranță.

Macabi-Ion Dârlău 9-2 (3-2)

In match de antrenament Macabi a învins fără dificultate pe districtuala Ion Dârlău cu 9—2 (3—2).

Au jucat în rândurile alb-albaștrilor nouile achiziții dela A. G. E. R., Hecht și Bregher. Primul a fost excelent.

Vulturii Carpaților Colentina 3-2 (2-2)

Pe terenul Colentina s'a desfășurat eri dimineață matchul amical dintre Vulturii Carpaților și Colentina.

Matchul a fost strâns și a revenit la mare luptă Vulturilor Carpați.

Au marcat: Ghindă, Theodorescu și un fundaș dela Colentina (în propria poartă) penrtu învingători și Ionescu (2) dela Colentina.

C.F.R.B.T. învins cu 4-1 (3-0) de Traian (Tighina)

Tighina, 13 (prin telefon). — In localitate s'a jucat azi matchul dintre formația districtuală bucureșteană C. F. R. B. Tr. și Traian.

Localnicii au învins destul de greu pe feroviarii bucureșteni, care au fost mult mai tehnici.

Traian a dominat net în prima repriză, pentruca în cea secundă să fie pus în dificultate de C. F. R. B. Tr.

Goalurile au fost înscrise cu concursul binevoitor al portarilor.

Cârjan a jucat iar la Unirea Tricolor

Oborenii au învins Caraimanul (Bușteni) cu 4-2 (1-0)

Bușteni, 13 (Prin telefon). — Azi s'a disputat în orașul nostru matchul amical dintre Unirea Tricolor și echipa locală Caraimanul.

Vizita bucureștenilor a fost așteptată cu un viu interes și ea a corespuns din toate punctele de vedere.

Matchul a fost viu disputat, echipele dovedindu-se de forțe egale.

In echipa oboreană a jucat și Cârjan.

Bucureștenii au câștigat cu 4:2 (1:0) punctele fiind marcate de Petrescu (2), Teodor Octavian și Paraschiva pentru învingători și de Corciu pentru învinși.

Rezultatul se datorește faptului că Unirea a jucat cu mai mulți juniori iar apărarea imeriată a gazdelor a jucat foarte bine.

Cei mai buni jucători au fost Petrescu, Cârjan, Bălăcescu, Corciu și Buzea.

Unirea Tricolor a aliniat următoarea echipă:

Oprișescu, Marinescu, Iliescu; Părălescu, Petrescu, Brădescu; Ionescu, Alecu, Teodor Octavian, Cârjan, Bogdan II (Paraschiva).

Militari-Universul 4-1 (2-0)

Eri după amiază pe arena Militari a avut loc matchul dintre echipa gazdă și „Universul“.

După o luptă în care s'a resimțit lipsa câtorva titulari ai tipografilor, Militari și-a adjudecat decizia cu 4—1, după ce conduse la pauză cu 2-0.

Au marcat: Petrică Mincu (2) Ivanovici și Gică Ionescu pentru Militari și pentru Universul, Dumitrescu Gogu.

Football Football Football Football

Simetrie...

A. C. F. R. a învins
Sportul Studențesc cu 2-1 (1-0)
Un joc foarte dur și aprig disputat

Barșov, 13 (Prin telefon). — Al doilea match susținut de Sportul Studențesc în localitate s'a terminat cu neașteptata dar meritata victorie a A. C. F. R.-ului. A fost un joc dur, foarte dur chiar, cu duritați de o parte și de alta.

SPORTUL STUDENȚESC A FOST OBOSIT

Prima parte a jocului a aparținut brașovenilor.

Sportul Studențesc, obosit, își revine cu greutate după efortul matchului din ajun.

In plus atacul este inexistent.

Scorul este deschis de A. C.F.R. în minutul 28. Csomag a centrat precis iar Demeni venind din viteză marchează imparabil cu capul.

O REPRIZA APRIG DISPUTATA

După pauză, Sportul Studențesc, care jucase numai în tripletă, schimbă tactica și rezultatul se vede imediat. Incepe să domine. La aceasta a contribuit în mare măsură și introducerea lui Constantinescu-Grecu în centrul liniei de atac.

In minutul 7 noul centru atacant obține o bară.

STANESCU APARA UN PENALTY

Două minute mai târziu, arbitrul acordă un penalty contra bucureștenilor.

Ștefănescu protestează și este eliminat imediat din joc.

Lovitura este executată de Szeckely, care trage foarte puternic dar Stănescu apără aproape prin imposibil.

EGALAREA...

Deși atacul a rămas numai în patru oameni, merge destul de bine.

In minutul 16 Remus centrează și Mihăilescu sare la mingie odată cu portarul. Mingia cade pe pământ și universitarul mai are timp s'o împingă în plasă.

Urmează un sfert de oră de joc excepțional de dur, care era să degenereze de mai multe ori în scandal.

...ȘI VICTORIA

In minutul 33, Demeni centrează. Duce intervine dar luptează și Farcaș marchează imparabil.

Până la sfârșit jocul este egal și dur.

CINE S'A REMARCAT

Cel mai bun om de pe teren a fost de departe Stănescu, portarul bucureștenilor, care a apărat într'adevăr formidabil.

După el urmează Demeny. S'au mai remarcat apoi Farcaș (dela Prahova), Szekely și Eugen de la învingători. Bucureștenii au avut buni pe Duce, Tache Dumitrescu și Mihăescu.

Restul au fost slabi.

ECHIPELE

Cele două echipe au aliniat **următoarele formații:**

A .C. F. R.: Schrom, Bora, Szekely, Vaida, Eugen, Bozocea, Demeni, Farcaș, Strock, Wagner, Csomag.

Sportul Studențesc: Stănescu, Duce, Mitan (Nicu Virgil); Tache, Drăgan (Dobrescu), Constantinescu (Mitan); Mihăilescu (Remus), Remus (Constantinescu), Ștefănescu, Dobrescu (Mihăilescu).

La Varșovia

Hungaria (Budapesta)
a învins F. C. Polonia cu 4-1 (3-1)

Varșovia, 13. — In fața a 5000 de spectatori s'a disputat azi în localitate matchul internațional de foot-ball dintre echipele Hungaria din Budapesta și F. C. Polonia din localitate.

Echipa oaspeților, după un joc frumos a câștigat cu 4:1 (3:1).

Scorul a fost deschis în minutul 14 de Kardos, dar după 3 minute Wiknowski a egalat.

In minutul 22 Csek a asigurat din nou conducerea oaspeților, marcând cu capul.

In minutul 26 Dudas a ratat o lovitură de 11 metri, iar în minutul 32 Titkos a sabilit rezultatul reprizei.

După pauză jocul a continuat echilibrat nemarcându-se nimic până în minutul 79, când Csek a stabilit scorul final.

In cutii a 3 și 20 tablete.

Macaby (Chișinău) tratează cu Hoffmann

CHIȘINAU, 13 (prin telefon).- Centrul atacant Hoffmann, dela gruparea bucureșteană Macaby se află în concediu în localitate.

Clubul Macaby din orașul nostru, recent promovat în divizia B, a început tratative pentru angajarea jucătorului bucureștean. Macaby din Capitală refuză însă să se dispenseze de serviciile lui Hofmann, astfel în cât el va fi silit să se înapoeze în Capitală.

SIFILISUL

Tratament de siguranță

Când un bolnav ce a fost îngrijit mai mulți ani prin injecții, nu mai prezintă nici un semn de maladie, chiar la analiza sângelui, ce trebue să facă?

După avizul specialiștilor, el trebue să evite posibilitatea unei treziri tardive a virusului sifilitic, și consecințele unei lipse de tratament care ar putea provoca tabesul sau paralizia.

Pentru a lua, într'un fel oarecare, o asigurare contra întoarcerei maladiei, când tratamentul prin injecții a atins scopul său, precum și pentru a consolida efectele sale, o cură chimioterapică bucală practicată de preferință primăvara sau toamna, se impune.

Această metodă discretă și de eficacitate sigură, găsește realizarea sa cea mai perfectă în comprimatele Sigmargyl, care de zece ani au făcut dovezile lor, ca medicațiune de atac cât și de întreținere.

Cereți broșura științifică asupra sifilisului și a tratamentului său dela Agenția Sigmargyl. București, str. Principatele Unite 14.

1100

F. C. Brăila angajează
antrenor pe Jean Lăpușneanu

Brăila, 13 (prin telefon). — Conducătorii F. C. Brăilei în dorința de a asigura echipei lor o comportare cât mai bună în campionatul viitor, au hotărît la inceput angajarea unui mare antrenor din străinătate. Ulterior — după experiențele făcute de alte cluburi — s'a ajuns la concluzia că e de preferat angajarea unui antrenor autochton de reale posibilități. Alegerea comitetului clubului s'a făcut asupra lui Jean Lăpușneanu, fostul nostru portar internațional, cu care au și fost începute tratative.

Sperăm că ele vor fi duse la bun sfârșit și Lăpușneanu își va începe în curând activitate în care suntem siguri că va obține rezultate excelente.

Aceeași ineficacitate

F.C. Carpați a învins Industria Sârmei numai cu 2-0 (0-0)

CAMPIA TURDEI, 13 (*Prin telefon*). — Azi s'a disputat în localitate matchul amical dintre echipele F. C. Carpați (Baia Mare) și Industria Sârmei).

A fost un match frumos și aprig disputat, echipele dovedindu-se de forțe apropiate.

CUM S'A MARCAT

După o repriză albă, în ambele echipe au ratat ocazii mai mult sau mai puțin clare, și Carpați a dovedit caracteristica sa ineficacitate, a urmat un joc mai animat.

Scorul a fost deschis în minutul 49 de Oprea, care a marcat imparabil după o cursă impresionantă.

Trei minute mai târziu, Kiss comite un hands pe la douăzeci de metri de poartă. Bate Seremy II la Szoecke și acesta trece lui Kent, care înscrie.

Până la sfârșit nu se mai produce nimic interesant în afară de o ocazie de goal ratată de Industria Sârmei.

S'au remarcat Ferenz, Damian, Oprea și Hanga de la Carpați și Bidea, Lazăr, Măcieș și Murza, la Industria Sârmei.

ECHIPELE

Cele două echipe au aliniat următoarele formații:

F. C. CARPAȚI: Ferentz, Holzmann, Damian; Szeremi II, Ghidali, Kért; Oprea, Telegdy, Hanga, Szoecke, Korony.

INDUSTRIA SARMEI: Bidea, Gerek, Felecan III; Lazăr, Mory, Kiss; Bențea, Cezar, Măcieș, Murza, Dragel.

In matchul de deschidere s'a disputat întâlnirea dintre Industria Sârmei și Cimentul — juniori — terminată la egalitate 1 : 1 (1 : 0).

Kispest
a terminat la egalitate cu Ol. Marseille 4-4 (2-2)

Paris, 13. — Eri s'a disputat la Marsilia matchul internațional de football dintre echipele Ol. Marseille și Kispest (Budapesta).

După un joc frumos, adversarii au terminat la egalitate, scorul fiind 4:4 (2:2).

Ca să fie...

Baratky a marcat 7 goaluri...
Rapid a sdrobit S. S. Vrancea cu 12-2 (4-0)

Focșani, 13 (Prin telefon)

Trei mii de spectatori au asistat la matchul de azi dintre Rapid și S. S. Vrancea. Echipa bucureșteană a făcut o impresie formidabilă și a jonglat tot timpul cu adversarul.

In special linia de atac a funcționat în mod excepțional.

Eroul ei și în același timp eroul matchului a fost Baratky, care a jucat centru atacant.

Blondul feroviar a marcat nu mai puțin de șeapte goaluri, fiecare un model de virtuozitate.

Alături de el au arătat o formă și o eficacitate la fel de impresionante Auer și Șipoș.

Rici Auer a marcat trei goaluri iar Șipoș, două

Pentru S. S. Vrancea au marcat Codak și Țicu Ionescu, cari împreună cu Scripcaru au fost cei mai buni oameni ai învinșilor.

Matchul n'a avut nici un istoric el fiind o continuă demonstrație de joc spectaculos din partea Rapidului.

Bucureștenii au încercat mai mulți jucători, cari au dat toți completă satisfacție.

Rapid a intrat pe teren în următoarea formație:

P. Rădulescu, Marton, Lengheriu, Vintilă, Rășinaru, Costea, Șipoș, Moldovanu, Baratky, Auer, Căpușan.

Lupte dure și pasionante și ghinion românesc

(Urmare)

produs în urma unor defecte parțiale suferite de mașinile celor doi protagoniști români: ing. Jean Calcianu și Petre Cristea. Acesta din urmă a preluat comanda după ce primul trebuise să cedeze din cauza ruperii manetei dela schimbătorul de viteze și a condus cu destulă autoritate până la încheierea penultimului tur, când o insuficiență a carburației a adus lovitura de teatru, Werneck putând să treacă fără mare greutate.

Asupra chestiunilor de detaliu vom avea ocazie să mai revenim și de aceea vom trece la descrierea succintă a alergărilor zilei.

TRAUTWEIN PRIMUL CÂȘTIGATOR AL ZILEI

Rezervată motoretelor, proba inaugurală a reuniunii a văzut victoria lui Albert Trautwein care pricepându-se să ia o plecare bună s'a instalat în frunte și talonat de Arnold von Engelbrechten a realizat pe cele trei tururi ale probei (5 km. 400), cel mai bun timp. Pentru locul al treilea lupta a fost mult timp nedecisă dar, în cele din urmă Mihael Zerbes a rezolvat în favoarea sa chestiunea supremației.

Această probă a fost cea mai populată a zilei, la startul ei aliniindu-se 18 concurenți și anume:

Iosif Molnar, Ilo, 60 cmc., Brașov.
Imanuil Paraipan, Ilo, 60 cmc., Brașov.
Atila Orosz, Ilo, 60 cmc., Ploești
Gerhardt Truetsch, Ilo, 60 cmc., Brașov.
Alexandru Pop, Ilo, 60 cmc. Brașov.
Arpad Molnar, Ilo, 60 cmc., Brașov.
Walter Gross, Ilo, 60 cmc., Brașov
H. Hermanstaedter, Ilo, 60 cmc., Brașov.
Rudolf Grohmann, Ilo, 60 cmc., Brașov.
Mihael Zerbes, DKW, 98 cmc., Brașov.
Aurel Andronescu, DKW, 98 cmc., București.
Emil Tartler, NSU, 98 cmc., Codlea.
Arnold Engelbrechten, Sachs, 98 cmc., București.
Dan Alexandrescu, Wanderer, 98 cmc., București.
Albert Trantwein, DKW, 98 cmc., Brașov.
Dan Berindei, DKW, 98 cmc., București.
Petre Dalla Cort, Presto, 98 cmc., București.

RADU TATUȘESCU CÂȘTIGA DUPA MARE LUPTA

Cea mai vie disputată alergare a zilei a fost, fără îndoială, cea rezervată motocicletelor de sport și disputată pe 24 tururi (43 km. 200). In această întrecere soarta partidei a fost tot timpul nelămurită și numai pe ultimile tururi, Radu Tatușescu a isbutit să conserve un avans minim asupra lui Hans von Engelbrechten.

Această extrem de disputată alergare a zilei a întrunit următoarele adeziuni:

Petre Vasilescu, Sarolea 500 cmc.
Anghel I. Mareș, Harley Davidson 350 cmc.
Abraham Egon, Zuendapp 600 cmc.
Radu Tatușescu, BMW 600 cmc.
Ștefan Ignat, AJS 500 cmc.
Hans Engelbrechten, Zuendapp 500 cmc.
Vasile Petrescu, TWN 500 cmc.
Ștefan Popp, DKW 250 cmc cu compresor.
Ladislau Cejka, Caltorphe 500 cmc.
Iosif Hamrik, Rudge 500 cmc.
Ion Popa, BMW 500 cmc.
Traian Stoenescu, Broch-Jap 700 cmc.
Emil Pavel, BMW 500 cmc.
Corneliu Staut, Victorie 350 cmc.
Ion Salaru, Ariel 500 cmc.
Gheorghe Nedelcu, Ariel 500 cmc.
Martin Falk, Victoria 350 cmc.

CUM A DECURS ALERGAREA

Tatușescu, Petre Vasilescu, Ion Popa, Engelbrechten și Salaru sunt cei mai rapizi în primul tur. Apoi Tatușescu trece primul loc lui Vasilescu pentru ca acesta, în turul al patrulea să cedeze întâetatea lui Ion Popa. Dar nici această situație nu durează. După ce Vasilescu se răstoarnă în turul al cincilea, Popa rămâne din cauza unui defect de carburație și Tatușescu este din nou în frunte. El păstrează conducerea până după turul al 9-lea când misiunea de leader trece asupra lui Engelbrechten. Acesta conduce trei tururi, se schimbă în următoarele două cu Tatușescu spre a reveni în frunte în turul al 15-lea. Nu rezistă însă insistentelor atacuri ale fostului leader și Tatușescu este din nou în frunte. El își va conserva acest loc până la sfârșit, nu însă fără a fi fost continu hărțuit de Engelbrechten, Pavel, Popp și Popa

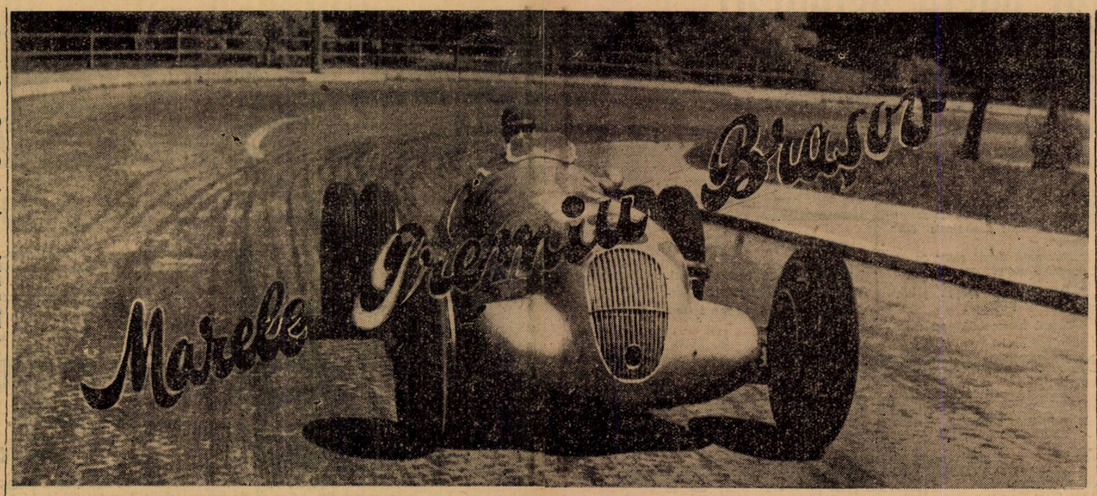

FRITZ WERNEK a câștigat proba principală

numai datorită neșansei lui Cristea și Calcianu

Motocicliștii au lăsat cea mai frumoasă impresie

care revenea formidabil din ultimile rânduri.

Cu un avans de numai 3 secunde, Tatușescu învinge pe Engelbrechten după care urmau aproape, Emil Pavel și Ștefan Popp.

O INTRECERE CU PUȚIN ISTORIC

Alergarea automobilelor de mică cilindrată nu a avut prea mult istoric. La startul ei nu s'au prezentat decât patru concurenți și anume:

Dr. E. T. Manicatide, Fiat 1.500 cmc.
Adolf Reichenwallner (Germania), Fiat 1.100 cmc.
Fritz von Hahnstein (Germania), Adler 1.500 cmc.
Ing. Karl Haeberle (Germania), Hanomag 1.500 cmc.

Imediat după plecare se produce o busculadă provocată de alergătorii germani cari căutau să închidă pe Manicatide. Acesta însă nu se da bătut și victimă a busculadei cade ing. Karl Haeberle care se oprește într'un gard de lemn. După câteva secunde el repornește și primul tur este absolvit de concurenți în ordine: Reichenwallner, Hahnstein, Manicatide și Haeberle. Situația se menține până în turul al 11-lea când Reichenwallner dublează pe Haeberle, pentruca în turul următor Hahnstein să facă aceiaș lucru.

In turul al 12-lea Titu Manicatide lovind roata de trotuar, suferă o pană de cauciuc. Oprește și schimbă, dar pierde timp prețios. Cursa este de acum virtualmente disputată și, cu toate că Haeberle oprește la rândul său, reprezentantul nostru trebue să se resemneze cu ultimul loc, victoria revenind lui Reichenwallner urmat de Hahnstein și Haeberle. Cele 40 tururi (72 km.) ai competițiunei au fost acoperite de învingător într'un timp bun.

CAND DOI SE CEARTA...

Alergarea deschisă motocicletelor de curse și disputată pe 24 tururi (43 km. 200) a însemnat un veritabil punct de atracție, lupta pentru victorie marcând numeroase faze cu adevărat palpitante.

S'au aliniat la startul acestei probe:

Nicolae Ionescu-Cristea, Norton 500 cmc.
Iosif Roman, Rudge 500 cmc.
Nicolae Nicolici, IRA 500 cmc.
Bucur Gâlcă, NSU 500 cmc.
Ștefan Popp, DKW 250 cmc. cu compresor.
Ion Popa, Norton 500 cmc.
Gregor Himmelfarb, Ariel 500 cmc.
Ion Craioveanu, NSU 500 cmc.

Din cauza unui defect de aprindere intervenit în ultimul moment, Craioveanu pierde plecarea. Popp țâșnește primul, dar Nicolici își asumă imediat rolul de leader. El încheie primul tur, talonat de Ionescu Cristea, Gâlcă și Popa.

Turul secund vede pe Ionescu-Cristea în frunte, urmat de Nicolici și Gâlcă. Al patrulea este Popa care se apropiase însă, pentruca în turul următor să treacă în locul lui Bucur Gâlcă de care se apropie Ștefan Popp.

Acum se încing pe parcurs două dueluri titanice. Cristea își apără cu disperare locul prim contra atacurilor lui Nicolici și Popp luptă din răsputeri să întreacă pe Gâlcă. In acest timp, în poziția treia, Popa urmărește atent rezultatul disputei din primele rânduri. Odată acest duel terminat în favoarea leaderului, Popa începe să-și dea efortul și după ce Popp întrecuse pe Gâlcă în turul al șaselea, el isbutește trei tururi mai departe să-și asume rolul de „vânător" al fruntașului. Popa împinge tot mai insistent pe Ionescu-Cristea și, în turul al 17-lea îi silește să comită o greșeală care îa costat cursa. Intrând prea iuternic în viraj, Cristea este scos deplasat și Ion Pipa trece la comandă pe care nu o va părăsi până pe linia de sosire.

Ionescu-Cristea își conserva locul al doilea așând pe cel de al treilea lui Nculici după care terminau în ordine Ștefan Popp și Ionescu Roman, singuri cari mai rămăseseră în cursă, ceilalți abandonând luța pe urma unor defecte mecanice.

NOROC GRMAN SAU... GHINION ROMANES

Alergarea principală a zilei, cea rezervată asurilor de sport cu cilindrație este 1.500 cmc. s'a disputat pe distanță de 40 tururi (72 km.) și s'a soldat cu o norocoasă victorie a culorilor germane, dr. Fritz Werneck ieșind învingător după ce aproape 39 tururi încheiate fusese condus întâi de Calcianu și apoi de Petre Cristea.

Au luat plecarea în această cursă:

Ing. Jean Calcianu (România), Alfa Romeo.
Dr. Fritz Werneck (Germania), BMW.
Petre Cristea (România), BMW.
Theo Kunz (România), BMW.
Fritz von Hahnstein (Germania), Adler.
A. E. Rose (România), BMW.
Ing. Petre Cristea (România), Ford special.
Căp. av. M. Pavlovschi (România), Peugeot.
A. G. G. de Chastelain (România), BMW.
Adolf Reichenwallner (Germania), Fiat.
Col. Al. Berlescu (România), Georges Irat.

Kunz demarează prompt dar nu întârzie să fie depășit de ing. Calcianu care va îndeplini mult timp funcția de leader. Dr. Werneck este al treilea după primul tur în timp ce Cristea înoată în rândurile din coadă. Nu aceiași este situația la încheierea turului secund care vede pe Cristea în poziția doua după ing. Calcianu și ianintea lui Werneck, după care urmau în ordine: Kunz, Carp, Rose, Berlescu, Reichenwwallner, Hahnstein, de Chastelain și căp. Pavlovschi. Situația se menține câteva tururi până ce se produc abandonările lui Hahnstein și Carp.

In turul al 6-lea, Calcianu conducea cu un bun avans asupra lui Cristea de care Werneck se apropiase puțin. Kunz este al patrulea urmat de Rose, Reichenfallner, de Chastelain, Berlescu.

In scurt timp situația codașilor se limpezește și la turul 10 Calcianu conduce cu un avans de 20 metri asupra lui Cristea, după care Werneck urma la 50 metri. Kunz este al patrulea destul de departe iar restul și mai departe.

Calcianu este mereu în frunte și lasă impresia că are rezerve. In turul al 15-lea însă, ruperea manetei schimbătorului de viteze îl silește să greșească și leaderul este depășit de Petre Cristea și dr. Werneck.

La turul al 20-lea, Cristea conducea cu un avans de 5 secunde asupra lui Werneck care la rândul său ținea la 10 secunde distanță pe Calcianu. Al patrulea la aproape un tur urma Kunz și după el, de mai multe ori dublați, Reichenwallner și col. Berlescu.

Situația se menține cu mici variațiuni de distanță, până după încheierea turului al 38-lea și toată lumea se pregătea să aplaude victoria lui Petre Cristea. Dar, lovitură de teatru, la sfârșitul turului următor motorul leader-ului are un moment de dificultate și dr. Werneck trece în frunte spre a câștiga cu o diferență minimă.

EPILOGUL

Epilogul reuniunei a fost format de o alergare pentru motocicletele cu ataș, pe distanță de 8 tururi (14 km. 600) și la startul căreia s'au aliniat:

Lazăr Georgescu, Norton 500 cmc.
Teodor Porojan, Zuendapp 800 cmc.
Otto Pfennings, Zuendapp 600 cmc

Examenul a însemnat un complet succes al lui Otto Pfennings care, foarte calm a lăsat pe adversarii lui să plece în frunte spre a-i depăși confortabil chiar în primul tur. Pentru locul al doilea lupta între Porojan și Lazăr Georgescu se anunța pasionantă dar la turul al treilea un defect mecanic a scos pe ultimul din cursă.

REZULTATELE TECHNICE

MOTORETE

1. ALBERT TRAUTWEIN, 5 min. 34 sec. 17 ;
2. **Arnold Engelbrechten,** 5 min. 37 sec. 42 ;
3. Mihael Zerbes, 5 min. 46 sec. 38.

MOTOCICLETE SPORT

1. RADU TATUȘESCU (BMW), a parcurs distanța în 36 min. 17 sec. 08, cu o medie orară de 71 km. 200 pe oră;
2. **Han von Engelbrechten** (Zuendapp), 36 min. 20 sec. 21 ;
3. Emil Pavel (BMW), 36 min. 22 sec. 53 ;
4. Ștefan Popp (DKW), 36 min. 31 sec. 05 ;
5. Iosif Roman (Rudge), 33 min. 18 sec. 51 (la un tur).

AUTOMOBILE SPORT SUB 1.500 CMC.

1. ADOLF REICHENWALLNER (Germania), Fiat, în 56 min. 48 sec. 45, cu o iuțeală mijlocie de 75 km. 800 pe oră ;
2. **Fritz von Hahnstein** (Germania), 57 min. 33 sec. 24 ;
3. Ing. Karl Haeberle (Germania), 36 tururi în 57 min. 56 sec. 34 ;
4. Dr. Titu Manicatide (România), 36 tururi în 57 min. 20 sec 15.

MOTOCICLETE CURSE

1. ION POPA (Norton), 33 min. 11 sec. 40 cu o iuțeală mijlocie de 78 km. 120 pe oră ;
2. **Nicolae Ionescu-Cristea** (Norton), 33 min. 31 sec. 93 ;
3. Nicolae Nicolici (IRA), 34 min. 23 sec. 02 ;
4. Ștefan Popp (DKW), 34 min. 26 sec. 94 ;
5. Iosif Rooman (Rudge), 33 min. 18 sec. 51 (la un tur).

AUTOMOBILE SPORT PESTE 1.500 CMC.

1. DR. FRITZ WERNECK (Germania), BMW, 49 min. 51 sec. 34 cu o iuțeală mijlocie de 194 km. 820 pe oră;
2. **Petre Cristea** (România), BMW, 49 min. 53 sec. 67 ;
3. Ing. Jean Calcianu (România), Alfa Romeo, 50 min. 31 sec. 65 ;
4. Teo Kunz (România), BMW, 50 min. 10 sec. 25 (30 tururi) ;
5. Adolf Reichnwallner (Germania), Fiat, 50 min. 42 sec. 48 (36 tururi) ;
6. Col. Alexandru Berlescu (România), Georges Irat, 50 min. 42 sec. 46 (34 tururi).

MOTOCICLETE CU ATAȘ

1. OTTO PFENNINGS (Zuendapp), 13 min. 01 sec. 11, cu o medie orară de 66 km. 420 ;
2. **Teodor Porojan** (Zuendapp), 13 min. 20 sec. 25.

DISTRIBUIREA PREMIILOR

După amiază, în prezența dlui primar Cuteanu care a binevoit să înmâneze personal distincțiile, a organizatorului primar Cuteanu care a întrunul din restaurantele rilor și oficialilor a avut loc împărțirii premiilor.

La șampanie s'a toastat în sănătatea concurenților și organizatorilor și apoi s'au discutat chestiuni în legătură cu bunul mers al sporturilor motorizate.

Intrucât lipsa de spațiu nu ne permite să prelungim această cronică, făgăduim să revenim.

Jenny Dumitrescu

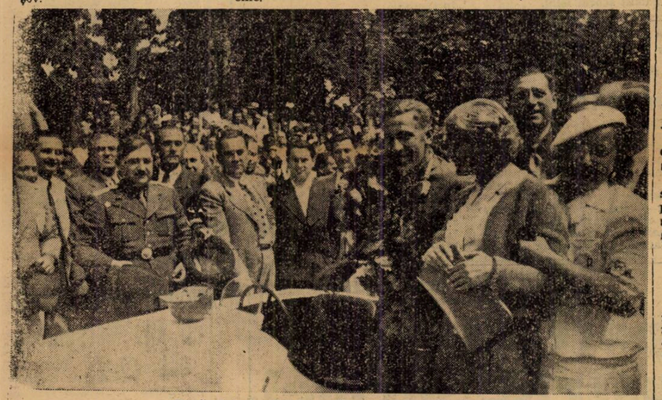

După victorie, Reichenwallner surâde o biectivului

Ion Popa înainte de start

Plecarea în cursa motocicletelor de sport

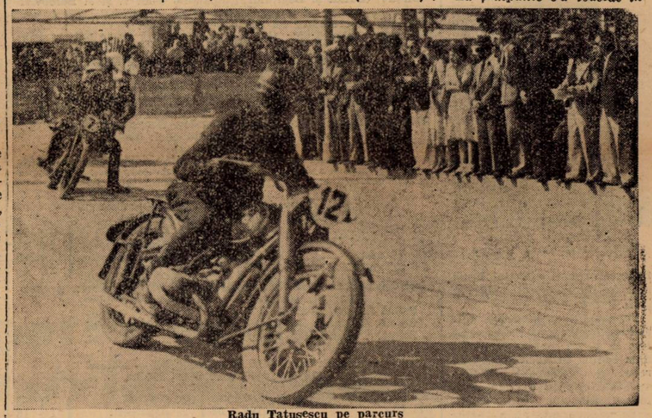

Radu Tatușescu pe parcurs

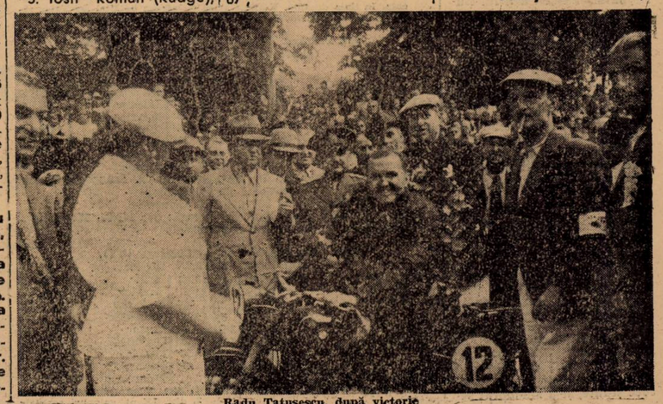

Radu Tatușescu, după victorie

IERI LA BĂNEASA - TRAP

Kundry și Ninon s'au comportat peste așteptări

M. Pavlic a câștigat patru curse. — Rezultate variate
Avion, învingător în proba doi anilor. — Don, Rozina și Jarvis, în formă

Mult interes a suscitat reuniunea de eri dela Băneasa Trap. Programului de excelentă factură i s'a adăogat atracția unui bogat pariu austriac. In asemenea circumstanțe reuniunea a fost la înălțimea celor mai exigente cerințe.

Asistența, foarte numeroasă ca într'o reuniune festivă.

Rezultatele, foarte importante necesită un scurt popas.

KUNDRY ȘI NINON AU STABILIT PERFORMANȚE EXCELENTE

In fruntea programului au figurat două probe de cai buni, premiile Lou Dillon și The Marchioness.

Ambele curse au dat loc la rezultate foarte importante.

In premiul The Marchioness. Kundry a repurtat o categorică și merituoasă vic-

D. POENARU BORDEA
Proprietarul iepei Kundry

torie, marcând cea mai bună valoare de când se află în țară.

In acest sens pledează edificator faptul că a întrecut pe Uța la 40 de metri. Dacă ținem seamă de aces fapt și de recordul realizat — 1.27 — succesul capătă o deosebită importanță.

Se adevereste că a atins valoarea din Ungaria și desigur că din partea ei sunt de scomptat alte victorii poate mai revelatorii. Mai ales pe distanțele lungi, pentru cari fiica lui Ostap are o deosebită afecțiune.

Pentru d. Poenaru Bordea un pasionat al curselor de trap, desigur că succesul este din plin meritat.

Ninon, care a dus la victorie simpatica casacă a d-lui Bugulescu deasemeni a reușit un rezultat revelație, triumfând în compania selectă a premiului Lou Dillon. In această cursă ea a întâlnit pe Voraus, Roland D. și Gondolat II, reușind să obțină avantajul pe linia dreaptă.

Numele învinșilor sunt cea mai convingătare mărturie de calitatea victoriei.

In mare ascensiune, Ninon a promovat în rândurile vedetelor turfului.

Victoria iepei Ninon mai vădește în frumoasă lumină producția lui Adonis care din păcat a fost puțin utilizat.

PAVLIC A CAȘTIGAT PATRU CURSE

Rezultatul zilei l-a obținut conducătorul Pavlic. Talentatul profesionist în afară de Ninon a mai câștigat cu Avion, Peceora și Don.

Avion, un cal foarte precoce și iute, și-a ameliorat serios recordul, comportându-se nesperat de bine față de cursa debutului.

La doi ani desigur că va face carieră frumoasă.

Don a fugit într'un progres accentuat. Dealtfel acestul lucru se datorează victoria lui. Este un element foarte util.

Peceora a fost prezentată în frumoasă formă. O figură care se cuvine reținută.

REVELAȚIA IEPEI JARVIS

O performanță asupra căreia este necesar să insistăm este și aceia a iepei Jarvis din a doua repriză a premiului Rhodos.

Iapa americană a marcat un bun salt de valoare. In special a impresionat impetuosul ei sfârșit de cursă. Tardivă, ea este susceptibilă de progres.

AMY SCOTLAND S'A PLIMBAT

Premiul Floridoro a fost o simplă formalitate.

Amy Scotland s'a plimbat, Giovineza II neființd capabilă să-i opună rezistență. Pusă la punct, a început să arate o parte din calitățile cu cari este dotată.

Din partea ei sunt de scomptat însă noui și radicale ameliorări.

Mai mult decât sigur că va deveni o alergătoare de clasă.

ROZINA ȘI BEȚIV IN FORMA

Formă impecabilă au manifestat Rozina și Bețiv.

Pensionara lui Podoleacov a reușit un nou progres.

Bețiv a fost mai docil decât în alte dăți. Pare într'o condiție satisfăcătoare.

REZULTATE VARIATE

Rezultatele au variat, câștigând atât favoriți cât și outsideri și cai cu a doua sau a treia șansă.

Rezultatul și descrierea alergărilor

585. Premiul ROȘIEȘTI — Condiție
(9,34) 9000, 2300, 1000, 700 lei

574	BEȚIV	1	2220	3.27	1.33[2]	Gram	21	22
476	Zenit	2	2200	27[9]	34[5]	Fischer	26	26
555	Oborean	3	2200	29[6]	35[3]	Crainic	67	38
552	Răsura	4	2200	33[9]	37[3]	Gaidaev	47	63
580	Dâmb		2180	—	—	Podoleacov	190	246[1]

[1]) dist. pt. mers neregulat

BEȚIV (Bandi și Beghindra) aparține d-lor I. și J. Bercovici și este antrenat de G. Gram
Primă de crescător lei 900 d-lui L. Ecusse.
Cotele: Tribună: 21; 12, 12; Peluză: 23; 13, 12:10 lei

586. Premiul FLORIDOR — Condiție (1/1)
(9,54) 10000, 3000 lei

577	A. SCOLTAND	1	2160	3.28	1.36[3]	Szabo	10	12
578	Giovinezza II	2	2120	30	39[1]	Podoleacov	27	23

AMY SCOTLAND (Scotland și Amy Mc. Elwyn) aparține hergh Rodica și este antrenată de I. Szabo
Cotele: Tribună: 10; Peluză: 12:10 lei
Giovinezza II s'a menținut în frunte până pe partea opusă tribunelor, unde a fost ajunsă și întrecută de Amy Scotland, care a câștigat apoi uor.

587. Premiul LOU DILLON — Condiție
(10,18) 14.000, 4000, 2000, 1000 lei

567	NINON	1	2240	3.20	1 29[3]	Pavlic	24	25
562	Gondolat II	2	2280	20[3]	28[1]	Gaidaev	25	23
245	Voraus	3	2240	20[9]	29[7]	Dobrescu	113	100
406	Roland D.	4	2260	26[2]	31[2]	Tassopol	27	29

NINON (Adonis și Natter) aparține d-lui I. Bugulescu și este antrenată de M. Pavlic
Primă de crescător lei 1400 d-lui I. Matak
Cotele: Tribună: 24; 13, 13; Peluză: 25; 12, 12:10 lei
Event: Tribună: 56; Peluză: 70:10 lei

588. Premiul THE MARCIONESS — Record
(10,41) 12000, 3700, 1500, 800 lei

572	KUNDRY	1	2160	3.08	1.27	Pavlic	34	43
573	Uța	2	2120	08[3]	28[2]	Dobrescu	14	15
565	Ducesa	3	2120	08[5]	28[9]	Tassopol	786	220
563	Talaz	4	2120	09[3]	29[3]	Dumitrescu	199	162
562	Anny Worthy		2140	10[1]	28[8]	Corol	148	75
553	Kanada		2180	10[9]	27[6]	Grünwald	128	102
562	Iubita		2160	12[5]	29[1]	Slobozenco	477	559
572	Pock		2180	13[5]	28[3]	Gaidaev	128	102
583	Coconas		2100	35[5]	42[8]	Marcenco	180	559

KUNDRY (Ostap și Victoria Watts) aparține Grajdului Buciumeni și este antrenată de Ionescu Șt. Bordei
Cotele: Tribună: 34; 12, 11, 19; Peluză: 43; 13, 11, 16:10 lei
Coconaș se menține în frunte pe primele sute de metri, urmat de Uța, Ducesa, Talaz. In primul ocol, Ducesa galopează și rămâne în spatele lui Talaz. In al doilea ocol, galopează Coconaș, iar Talaz trece de Uța și ia comanda plutonului, urmat de Uța, Iubita, Kundry Pe partea opusă tribunelor, Kundry trece a treia, urmată de Ducesa. In linia dreaptă, Kundry atacă și întrece pe Uța, iar Talaz rămâne, pierzând și locul al treilea în favoarea epei Ducesa.

589. Premiul TARGOVIȘTE — Performanță
(11,12) 9000, 2300, 1000, 700 lei

542	DON	1	1740	2.46	1.35[4]	Pavlic	40	35
576	Zarzăr	2	1720	46[7]	36[9]	Szabo	68	104
566	Urganda	3	1720	47[3]	37[3]	Zabelin	303	468
581	Elișor	4	1720	48	37[7]	Gaidaev	63	64
483	Fudul		1760	48[2]	35[6]	Slobozenco	78	97
577	Paj Axteli		1760	50[5]	36[9]	Corol	147	85
581	Eol		1760	53	38[3]	Marcenco	66	65
581	Hispano		1760	55[3]	39[6]	Ghinea	32	35
542	Arvuna		1760	58[4]	41[4]	Crainic	414	247

DON (Bandi și Domnița II) aparține d-lui N. Ianușevcli și este antrenat de M. Pavlic
Primă de crescător lei 900 d-lui N. Ianușevici
Cotele: Tribună: 40; 18, 24, 62; Peluză: 35; 17, 24, 47:10 lei
Event: Tribună 186; Peluză: 887:10 lei

590. Premiul TOPAZ — Condiție (1/1)
(11,36) 12000, 3700, 1500, 800 lei

570	AVION	1	1100	1.54	1.43[6]	Pavlic	63	76
568	Joly	2	1180	54[6]	37[1]	Gaidaev	43	55
—	Fugar	3	1100	56	45[5]	V. A-sky	181	181
568	Chiquitta	4	1100	58[9]	48[1]	Grünwald	40	46
568	Aurica		1120	2.02	48[9]	Gram	41	39
—	Ropot		1100	03[7]	52[5]	Crotenco	1[2]4	239
568	Dulcinea		1100	04[9]	53[6]	Thal	4[2]0	329
570	Chiot		1100	1.59[5]	48[6]	Fischer	46	29[1]
568	Porunca		1100	2.13[2]	2.01[1]	C-dorescu	1187	854[2]

[1]) dist. V pt. galopuri repetate
[2]) dist. IX pt. galopuri repetate

AVION (Avanti II și Cartușel) aparține d-nei A. Ionescu și este antrenat de M. Pavlic
Primă de crescător lei 1200
Cotele: Tribună: 63; 36, 27, 30; Peluză: 76; 36, 22, 40:10 lei

560. Premiul RAURENI — Handicap
(12.000) 9000, 2300, 1000, 700 lei

579	ROZINA	1	2180	3.42	1.41[3]	V. A-sky	63	43
581	Cilly Hanover	2	2240	44[6]	40[3]	Pavlic	84	101
579	Victoria	3	2100	45[5]	47[4]	Corol	103	172
582	Musculița	4	2160	46	44[6]	Ghinea	260	180
582	Kirasa		2140	47	46[1]	Gaidaev	81	58
578	Iarba		2100	59[3]	54	Lucan	200	174
579	Tibet		2180	49[3]	45[2]	Slobozenco	690	4 30[1]
578	Izvor T.		2180	49[6]	45[3]	Borisiac	26	34
582	Cina		2220	50[1]	43[6]	Tassopol	34	37

[1]) dist. VI pt. galopuri repetate
[2]) dist. VII pt. galopuri repetate
[3]) dist. VIII pt. câștigat teren galop

ROZINA (Texas și Rosalina) aparține d-lui I. Tulcianov și este antrenată de A. Podoleacov
Cotele: Tribună: 63; 17, 27, 49; Peluză: 43; 16, 26, 38:10 lei
Event: Tribună: 793; Peluză: 1600:10 lei
Dela plecare, Victoria conduce, urmată de Kirasa. Iarba și Musculița. Iarba galopează apoi și rămâne, iar Rozina trece a patra. La prima trecere prin fața tribunelor, Kirasa galopează, iar ordinea primelor este Victoria, Musculița, Rozina, Kirasa, Cilly Hanover. Ultima câștigă teren iar în linia dreaptă atacă pe Rozina, care ajunsese pe primul plan. Iapa d-lui Adem galopează însă în apropierea sosirei și rămâne a doua înaintea epei Victoria.

561. Premiul NEVADA — Handicap
(12.25) 9000, 2300, 1800, 700 lei

542	ELIXIR	1	2140	3.22[1]	1.34[6]	Szabo	55	94
582	Brenn	2	2120	22[7]	35[6]	Pavlic	153	180
531	Pan Worthy	3	2160	25[7]	35[2]	Borisiac	98	76
580	Pulca	4	2160	27[3]	36[1]	Tassopol	166	260
576	Elena		2200	28[1]	34[6]	Brânzea	186	780
580	Zalud		2200	29[1]	35	Dobrescu	329	189
581	Makrele		2220	30[1]	34[6]	Grünwald	211	585
583	Eggy		2240	32[9]	35	Fischer	144	104
569	Legionar		2220	37[1]	37[8]	Slobozenco	160	149
571	Vrăjitor		2100	39[4]	39[6]	Welch	153	180
575	Mura II		2180	40[1]	40	C. D-trescu	169	255
574	Lăcrămioara		2200	28[2]	28[3]	Crotenco	101	68[1]

[1]) dist. VI pt. galop sosire

ELIXIR (Jelzo și Geana (aparține d-lui Dr. I. Pantelimon
Cotele: Tribună: 55; 21, 15, 28; Peluză: 94; 23, 14, 20:10 lei

562. Premiul RHODOS — Handicap (Repr. I-a)
(12,50) 10000, 3000, 1200, 800 lei

583	PECEORA	1	1760	2.38[8]	1.30[2]	Pavlic	27	38
584	Voința	2	1740	39	31[4]	Dobrescu	110	81
583	Dorna	3	1800	39[2]	33[7]	Teodoraș	83	159
573	Ben Hur	4	1780	36[9]	29[6]	Tassopol	33	30
575	Pacahantos		1750	40	32	Ghinea	51	36
505	Wodka		1780	41[3]	30[6]	Terehov	186	136
583	Bruma II		1740	41[4]	32[8]	Lucan	205	291
557	Draga Mea		1740	47	36	Gaidaev	314	173
407	Leona		1700	56[9]	44[1]	Russ	944	1056
557	Centaur		1780	—	—	Cranic	250	272

PECEORA (Hârtop și Gordânia) aparține d-nei A. Ionescu și este antrenată de M. Pavlic
Cotele: Tribună: 27; 15, 22, 27; Peluză: 38; 18, 22, 29:10 lei
Event: Tribună: 314; Peluză: 566:10 lei
Dorna conduce după deschiderea benzilor, urmată de Voința Bruma II, Pacahantos. Peceora se apropie repede și ajunge, la prima trecere prin fața tribunei, lângă Bruma II. Pe partea opusă tribunelor, Centaur, Wodka și Ben Hur se apropie și ei de plutonul din față. In linia dreaptă, Peceora ese pe din afară și câștigă cu jumătate lungime asupra epei Voința, care preceda cu acelaș avantaj pe Dorna.

563. Premiul RHODOS — Handicap (Repr. II-a)
(13,15) 10000, 3000, 1200, 800 lei

573	JARVIS	1	1780	2.38[4]	1.29	Ghinea	125	160
557	Poeniță	2	1740	38[5]	31[1]	Szabo	55	47
573	Blondella	3	1780	38[6]	29[1]	Dobrescu	46	38
584	Fama	4	1760	39[9]	30[9]	Crotenco	138	163
540	Rama II		1780	40	29[9]	Grünwald	245	326
545	Lanț		1780	40[7]	30[3]	Pavlic	61	52
540	Hercegno		1760	41	31[5]	Gaidaev	76	142
584	Sonia Worthy		1740	42[7]	33[5]	Corol	98	560
562	Viitor		1709	43	30[6]	Slobozenco	48	38
575	Rugina		1740	43[5]	34	Fischer	132	140

JARVIS (Spencer și Binesta) aparține d-lui M. Pântecan și este antrenată de Gh. Ghinea
Cotele: Tribună: 125; 35, 25, 16; Peluză: 160; 25, 18,15:10 lei
JOCUL AUSTRIAC s'a închis după a VIII-a cursă, la 422.500 lei
A fost amendat cu 300 lei E. Fischer pt. că nu a strâns coarda în premiul Roșiești cu Zenit.

MAINE LA BĂNEASA - TRAP

Gondolat II, Szeged, Anny Worthy și Kanada se întâlnesc în premiul Vito

Premiul Fa va fi disputat de elemente valoroase

Câțiva mânji merituoși în premiul Vlăstar. — Program interesant

Reuniunea care se va desfășura mâine ca și precedentele, beneficiază de un program ales în centrul căruia se află premiul Vito, o alergare rezervată trăpașilor merituoși. Vor alerga în această cursă Gondolat II fost campion al turfului, Szeged, un cal de trei ani cu remarcabilă carieră, care în cursul acestui an s'a impus printr'un excelent stat de serviciu, Kanada specialistă neîntrecută a parcursurilor lungi, Vivat și Anny Worthy. Se anunță o interesantă întrecere între acești cai de valoare.

Mult interes suscită premiul Fa. Găsim în această cursă alergători bine cotați cum sunt: Roland D, Voraus, Pandur, Theodora și Katy Caid. Distanțele fiind bine distribuite, desigur că vom asista la o interesantă dispută.

Proba mânjilor va beneficia de participarea câtorva din exponenții de seamă ai generației. Printre alții Fugar, Chiot, Aurica, Chiquitta și Chilipir.

Mai menționăm premiul Ramadan, premiul Ramazuri și premiul Topolovăț.

ANTICIPARI

PREMIUL ROȘIEȘTI

In lupta finală vor conta probabil Măgura, Dâmb, Zarzăr și Dor de ducă. Pe hârtie șansele lor sunt foarte apropiate.

PREMIUL VLASTAR

Fugar a debutat bine eri. Este susceptibil de progres. Chilipir deasemeni a fugit bine la debut. A 1 dă satisfacție la antrenament. Aurica și Chiquita deasemeni știu să meargă. Greu de spus cine va câștiga. Greșelile vor conta hotărîtor la confecționarea rezultatului.

PREMIUL RAMAZURI

Lanț, pentru a câștiga va avea de învins pe Jarvis, Pock și Sonia Worthy.

PREMIUL VINTIMIGLIA

Uța are prima șansă pe hârtie. Ben Hur, Eftin și Nation îi vor servi însă o replică serioasă.

PREMIUL TIROL

O luptă înverșunată în perspectivă între Jack, Zamora, Taina și Barza.

PREMIUL VITO

Gondolat II cu valoarea de eri, este cel mai recomandabil. Precizăm însă că mai au șanse Szedeg, Tutur și Anny Worthy.

PREMIUL HISPANO

Veleități pentru victorie mai au Epoca, Carol Hanover, Grozava și Tătăran.

PREMIUL TOPOLOVAȚ

Se remarcă la prima vedere Lut, Kirasa, Isvor și Lilia.

PREMIUL FA

Pe hârtie au o situație mai bună Hercegno, Fama, Roland D, Voraus, Vritor și Posedale Margot.

Concurenții probabili

PREMIUL TURDA
Condiție (1,1) 15000 lei

Zarzăr	2120	Szabo
Dâmb	2160	Podoleacov
Candriu	2180	Gaidaev
Va-ta	2200	Drăgotescu
Măgura	2200	Fischer
Oborean	2200	Crainic
Zenit	2220	0
Dor de Ducă	2220	Slobozenco
Ghimp	2260	0

PREMIUL VLĂSTAR
Grupă — 18000 lei

Dulcinea	1100	0
Odessa	1100	Borisiac
Câmp	1100	0
Chiot	1100	0
Fugar	1100	0
Ropot	1100	0
A 1	1100	T. Marcu
Chiquita	1100	0
Ciuruc	1100	Gaiadev
Aurica	1100	Gram
Chilipir	1100	Crotenco

PREMIUL RAMAZURI
Condiție (1/5) 15000 lei

Domnitor	1700	Gram
Aventurier	1700	0
Nutza Worthy	1720	Tassopol
Curier	1720	N. Ionescu
Redea	1720	Zabelin
Spic	1740	Ghinea
Voevodul T.	1740	Grunwald
Sonia Worthy	1740	Corol
Eggy	1740	Fischer
Dolly Worthy	1760	0
Bruma II	1760	Lucan
Sorvanet	1760	Borisiac
Catinca	1780	0
Kamaa	1780	0
Lanț	1780	Pavlic
Ciclop	1780	0
Jarvis	1820	0
Pock	1840	Gaidaev
Pisica	1840	Crotenco

PREMIUL VENTIMIGLA

Zgomot	2100	Dobrescu
Sultana	2100	Zabelin
Lăcrămioara	2120	Crotenco
Eggy	2120	0
Halló	2120	Fischer
Coconas	2140	Marcenco
Uța	2160	Pavlic
Bruma II	2160	0
Mura	2160	0
Birlic	2160	0
Adda Worthy	2160	Corol
Ben Hur	2180	Tassopol
Eftin	2180	Crainic
Champion jr.	2180	0
Blondella	2200	0
Nation	2200	Gaidaev

PREMIUL TIROL
Performanță — 13000 lei

Jack	1720	Fischer
Fudul	1720	Slobozenco
Tais	1720	Voronin
Zamora	1740	Ghinea
Pinkerton	1740	Gavrilescu
Primăvara	1740	Dobrescu
Sorana	1740	V. A-sky
Pan Worthy	1740	Borisiac
Epoca	1760	Crotenco
Sultan II	1760	Gaidaev
Ostaș	1760	Pavlic
Makrelo	1760	0
Barza	1760	V. A-sky
Taina	1760	0
Peter Gordon	1760	Corol
Floare	1760	Drăgotescu
Durdulia	1780	0

PREMIUL VITO
Handicap — 21000 lei

Fama	2100	0
Anny Worthy	2140	Corol
Naplopo	2140	Dobrescu
Vivat	2140	Crainic
Tutun	2140	Slobozenco
Kanada	2160	Grunwald
Katy Caid	2160	0
Szeged	2160	Tassopol
Ninon	2180	0
Gondolat II	2200	Gaidaev

PREMIUL RAMADAN
Condiție (1/2) 13000 lei

Hispano	1720	Ghinea
Eol	1720	Marcenco
Epoca	1720	0
Florita	1740	Drăgotescu
Candriu	1740	0
Tătăran	1740	Crainic
Grozava	1740	Gram
Mohor	1760	Gaidaev
Elly	1760	Pavlic
Geisha	1780	V. A-sky
Carol Hanov.	1780	Tassopol
Cartușel	1780	0
Birlic	1800	Crotenco

PREMIUL TOPOLOVAȚ
Handicap — 13000 lei

Peggy Worthy	2100	0
Iarba	2100	Lucan
Ikar	2100	Zabelin
Victoria	2100	Corol
Speranța	2100	Iurca
Lama	2140	0
Kirasa	2140	0
Lut	2140	Gaidaev
Lăutar	2140	Gram
Comoara	2160	Fischer
Musculița	2160	Ghinea
Izvor T.	2180	Borisiac
Lilia	2180	Slobozenco
Cina	2220	Tassopol
Cilly Hanover	2240	Pavlic

PREMIUL FA
Handicap — 18000 lei

Hercegnö	1700	Gaidaev
Kamaa	1700	Grunwald
Fama	1700	Crotenco
Blondella	1720	T. Marcu
Wodka	1720	0
Lanț	1720	Pavlic
Naverno	1740	0
Uța	1740	0
Viitor	1740	Slobozenco
Theodora	1740	I. Bordei
Anny Worthy	1740	0
Margaret T.	1740	Terehov
Naplopo	1740	0
Vivat	1740	Crainic
Katy Caid	1760	Corol
J. Margot	1760	0
Voraus	1780	Dobrescu
Pandur	1780	0
Roland D.	1800	Tassopol

Pariul austriac a ajuns ieri la 422.500 lei

S'a închis însă în ultima cursă

Eri la Băneasa Trap a continuat pariul austriac.

A început cu 336.580 lei și a ajuns la 422.500 lei. Câteva rezultate au determinat însă închiderea lui. Chiar dela început Avion și Rozina au efectuat trieri serioase. A urmat una la fel de severă făcută de Elixir.

Totuși „austriacul" a ajuns până la ultima cursă.

Intervenind însă surpiza iepei Jarvis, s'a închis.

Societatea hipică română a decis însă ca mâine în cazul când nu există buletine cu șase câștigători pariul să fie câștigat cu cinci sau eventual patru câștigători. Din această cauză se prevede o mare animație la acest joc.

Sigur este că premiul final va depăși o jumătate de milion.

Succesul concursului hipic dela Constanța

Rezultate importante

Constanța, 13 (Prin telefon). — In localitate s'a desfășurat azi a doua zi a concursului hipic organizat de societatea hipică dobrogeană de sub conducerea d-lui general Comănescu.

O numeroasă asistență a luat parte la desfășurarea unui interesant program.

Dăm mai jos rezultatele.

PREMIUL TUSLA

Parcurs de vânătoare ușoară, handicap.

1. *Lt. Eugen Ionescu* pe Cavarna.
2. *Lt. Hințea* pe Crai.
3. *Lt. Fotescu* cu Darling.

Demn de remarcat că acești trei călăreți au terminat parcursul nepenalizați. De aceia viteza a clasat.

PREMIUL SF. GHEORGHE

Proba militară pe doi cai, parcurs de precizie grea.

1. *Căpit. Maxim 14 puncte.*
2. *Lt. Poponea* 32 puncte.
3. *Lt. Petrescu P. 35 puncte.*

PREMIUL PALLAS

Parcurs de vânătoare mijlocie, handicap.

1. *Lt. Rosetti* pe La Rosalba.
2. *Lt. Stoian* pe Sisi.
3. *Lt. Stoica* pe Robănești.

PREMIUL M. S. REGINA MARIOARA A IUGOSLAVIEI

1. *Lt. V. Popescu* pe Lipan.
2. *Lt. Nicolescu* pe Născocitul.
3. ex. aequo.
3. *Lt. Pârvu* pe Atlet.
3. *Lt. Nicolescu* pe Falnic.
3. *Cpt. Bădulescu* pe Liana.

*

Concursul continuă mâine. (N. R. azi).

M. Dum.

INFORMAȚII

IERI LA BANEASA TRAP

◆ LA EVENT s'au plătit următoarele cote:

TRIBUNA

Beț iv—*Ninon 56.*
Kundry—Don 186.
Avion—Rozian 793.
Elixir—Peceora 314.

PELUZA

Beț iv—Ninon 70.
Kundry—Don 887.
Avion—Rozina 1600.
Elixir—Peceora 566.

◆ ȘI-AU CORECTAT recordul carierei:

Giovinezza II cu 0,3 secundă: noul record 1'39.

Ducesa cu 0,3 secundă, marcând 1,28,9.

Don cu 1,3 secundă; a reușit 1,35,4.

Zarzăr cu 1,1 secundă; a stabilit 1'36,9.

Urganda cu 1,3 secundă; a realizat 1,37,3.

Joly cu 6,5 secunde; a coborît la 1,37,1.

Victoria, cu 2,7 secunde; a marcat 1'47,4.

● E. FISCHER a fost amendat cu 500 lei deoarece n'a strâns coarda cu Zenit în premiul Roșiești.

◆ AU FOST distanțați:

Dâmb, în parcursul premiului Roșiești pentru mers neregulat.

Chiot și *Porunca* în parcursul premiului Topaz pentru galopuri repetate.

Izvor T în parcrusul premiului Râureni pentru acelaș motiv.

Cina în aceiaș alergare de oarece a câștigat teren în galop.

◆ IN PARCURSUL primei reprize a premiului Rhodos, în ultimul ocol din cauza unei busculade, Crainic care conducea pe Centaur a fost aruncat afară din sulty iar Centaur s'a ambalat. Din fericire accidentul a fost lipsit de urmări.

*

● **Mâine alergările încep la Băneasa Trap la ora 9.**

● **DECLARAREA partanților pentru reuniunea de mâine dela Băneasa Trap se va face azi până la ora 12. După această oră se pot angaja prinsori și martingale la sucursalele pariului oraș.**

● **PENTRU „austriacul" de mâine s'a decis ca să se poată juca în după amiaza reuniunei de azi la Sinaia și Constanța.**

Caii în antrenament

HERGHELIA SCROVIȘTE

Naplom, din Naplopo și Quesette
Codru, din Favara și Code.
Cătălin, din Somogy și Katalin
Corsar, din Favara și Cotofana
Dornic, din Favara și Doina
Glumeț, din Truculent și Green Goddess
Magnat, din Favara și Manda
Răsfățat, din Prince d'Orange II și Răzoare
Almaș, din Favara și Afina
Amnar, din Ricsay și Atta Girl
Cosac, din Favara și Cotofana
Favorit, din Thyestes și Fairy Tale
Lunatec, din Caerlon și Lighstep
Măcieș, din Favara și Manda
Nebun din Balbinus și Balalaika
Smeu, din Favara și Soveja
Doinița, din Favara și Doina
Jurata, din Bold Archer și Joan Haste
Barius, din Prince d'Orange II și iBrazdă
Iortoman din Royal Doucer și Joan Haste
Fârtat, din Prince d'Orange II și Fârâmița
Găman, din Favara și Gae
Șuvoi, din Prince d'Orange II și Suzana
Merișor, din Ghiaur și Merveille
Mândra, din Favara și Manda
Nivoana, din Prince d'Orange II și Nimon
Sotnia, din Favara și Soveja

Mâine, reuniune hipică, la Constanța

Se va disputa premiul Jockey Club

Mâine la Constanța va avea loc o reuniune hipică pe hipodromul Palas. Alegarea capitală este premiul Jochey Club, care este rezervată cailor de pur sânge.

In vederea acestei curse au fost trimiși și cai din București printre cari și Lutica.

De asemeni va mai participa Saturnus, proprietatea d-lui lt. col. Berlescu.

BOX

Ștefan Bogdan a silit pe Dumitru Voiculescu să abandoneze în repriza 4

Celelalte rezultate amatoare

Reuniunea-debut a proaspetei grupări „Luceafărul" s'a făcut în prezența unui numeros public ceiace a făcut ca grădina să devină neîncăpătoare. Sute de persoane au aplaudat entuziast matchurile elevilor dintre cari majoritatea au suit pentru prima oară în ringul devenit public. Succesul înregistrat a însemnat desigur cea mai mare satisfacție pentru organizatorii și conducătorii tinerei grupări, a căror activitate depusă până acum, și'n viitor, va însemna desigur un neprețuit concurs pentru progresul boxului românesc.

Matchul-deschidere opune pe *Ion Stoica* lui *Iancu Vasile*, ambii dela „Luceafărul". Extrem de disputat deși sunt la debut s'au comportat mulțumitor din care totuși vim evidenția boxul clar și loviturile precise ale lui Stoica, un element de posibilități. Invingător la puncte Ion Stoica.

Andrei Palcea (L.) câștigă la puncte — după un match lipsit de claritate și în cari ambii au lăsat impresie începătorilor — pe *Dan Leca* (L.).

Alexandru Calcic (L.) învinge la puncte pe D. Rosu (Tir) după o luptă extraordinar de dură și în care primul a făcut dovada unei tehnici superioară adversarului lovind mai precis. Invinsul a lăsat deasemeni o excelentă impresie.

Magheru Vasile (L) se întâlnește cu Puiu Obăgilă (Luceafărul Roșiorii de Vede). După un match frumos, juriul acordă victoria lui Obăgilă, care a terminat cu **un ușor avantaj.**

Ion Gorun, campionul României la „Cocoș" a făcut un reușit match de antrenament în compania lui **Ilie Impăratu.**

Ion Stănescu (L) este declarat invins la puncte în fața lui **Victor Alexandru** (Tir). Lupta a fost foarte disputată, iar adversarii au fost pe rând grogy.

Grigore Matei (Tir) se întâlnește cu **Ion Băloianu** (L.) Primul își adjudecă decizia la puncte, prin loviturile sale precise și clare.

MATCHUL VEDETA

Ștefan Bogdan (60.200) întâlnește pe Dumitru Voiculescu (59 kgr.) în limita categoriei ușoară.

Rondul I

E mai mult de studiu. Bogdan debutează cu o dreaptă precisă la figură și Voiculescu răspunde cu o stângă laterală la ficat. Repriză egală.

Rondul II

Bogdan pornește la atac și trimite o serie de stângi-drepte

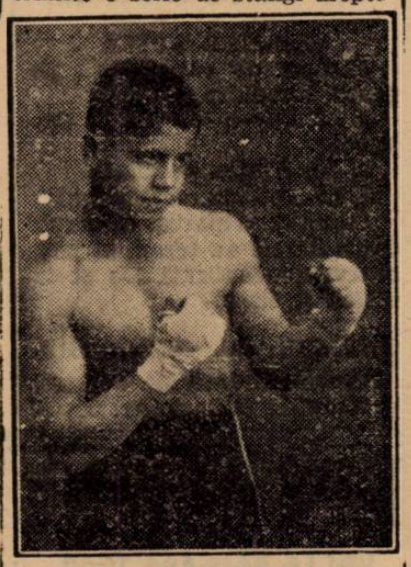

PUIU OBAGILA

la figură. Voiculescu lovește puternic cu stânga la plex, dar Bogdan își prinde din nou adversarul într'o nouă serie de lovituri precise în fața cărora Voiculescu nu poate rezista și se retrage în blocaj.

Mare avantaj Bogdan.

Rondul III

Ne arată pe Bogdan deslănțuit, care lovește continuu la figură și corp. Voiculescu complet sonat, plin de sânge și fără a mai putea face uz de gardă, este salvat în ultima secundă de gong, dela un k. o. sigur. Această repriză a fost începutul sfârșitului, deoarece n'a existat decât un singur om în ring: Ștefan Bogdan.

La începutul celei de-a patra repriză, Voiculescu ridică mâna în semn de abandon, iar juriul consfințește victoria lui Ștefan Bogdan, care în urma rezultatului de aseară a realizat cea mai frumoasă performanță din cariera care abea acum începe și care se arată cât se poate de bogată în succese.

A condus matchul maestrul Zamfir Popazu.

Gr.

Rezultatele reuniunii de ieri din grădina „Martac"

Reuniunea amatoare de box de ieri după amiază care s'a desfășurat în grădina „Martac" în organizația grupării „Mielu Doculescu" a înregistrat un real succes, iar prezența celor câteva sute de spectatori a dovedit încă odată că harnica asociație se bucură de o mare popularitate în massele amatorilor de acest sport, datorită activității intense și care i-a creiat o reputație deosebită.

Matchurile prevăzute în program, — așa cum am anticipiat în cronicile noastre — au dat loc la adevărate regaluri, la cari au contribuit în primul rând elevii grupărilor „Turda", „Jean Constantinescu" și „Mielu Doculescu" și cărora li se cuvin — neprecupețite — toate laudele, iar organizatorilor, elogii pentru munca ce o depun în interesul propagării acestui frumos sport la noi.

REZULTATELE TEHNICE SUNT URMATOARELE:

In primul match, se întâlnesc *Safta Păun* și *Radu Roșianu* ambii dela sala maestrului Doculescu. După o „bătălie" de 9 minute juriul îi împacă printr'o decizie de egalitate.

Al doilea match opune pe *Florea Mihăilescu* (M. D.) lui *Gheorghe Florea* (M. D.). Având de partea sa mai multă precizie decât adversarul său, Gheorghe Florea își adjudecă decizia la puncte în fața lui Florea Mihăilescu.

Gheorghe Enciu (M. D.) un element înzestrat cu „pumo" întâlnește pe „veteranul" *Vasile Băcanu* (J. C.). Enciu începe frumos prima repriză dominându-și adversarul până la jumătatea reprizei a doua când lipsit de suflu încetinește alura permițând lui Băcanu să ia conducerea ostilităților. Decizia de match nul e perfect justă.

Const. Tutoianu (Turda) și Marin Dobrescu (J. C.) ocazionează cel mai frumos match al reuniunii. Ambii au boxat clar, tehnic din care vom evidenția totuși comportarea elevului lui Cristache Negoiță, care a lăsat o excelentă impresie.

După ce și-au împărțit pumnii frățește, timp de 3 reprize, juriul pronunță un verdict de egalitate.

Ștefan Florescu (M. D.) întâlnește pe Aurel Mehedințeanu (Turda). După ce ambii primesc câteva avertismente pentru box neregulat, juriul oprește lupta și declară „non combat".

Ultimul match opune lui G. Constantinescu-Martac (M. D.) pe Felinici Ferruccio tot dela aceiași sală. Matchul a început într'o alură extrem de rapidă și cu toată greutatea adversarilor (în total 210 kg.) ei s'au mișcat cu o ușurință de „cocoși"

S'au schimbat lovituri extraordinar de puternice, iar spectaculozitatea luptei a ridicat asistența în picioare aplaudând frenetic.

Mai tehnic, Constantinescu-Martac și-a trimis adversarul la pământ în cursul reprizei a doua pentru 3 secunde, fapt care i-a permis să-și mărească de puțin avantajul în virtutea căruia juriul i-a acordat victoria meritată de-altfel.

(A condus și... a muncit mult, maestrul Popazu).

HAND-BALL

S. G. S. (Brașov) a învins C.F.R. (București) în semifinala campionatului național

Brașov, 13 (prin telefon). — Orașul nostru a găzduit azi după amiază semifinala campionatului național de hand bali între S. G. S. și C. F. R. din București

Matchul s'a disputat pe arena Olimpia în fața a 1500 spectatori.

Gazdele au învins cu 6 : 4 (2 : 1) prin punctele înscrise de Schobel (2) Klochner, Zaubeceh, Wolff și Seeks.

Pentru bucureșteni au înscris Filotti (3) și Faltaisek.

Matchul a fost foarte frumos și disputat. Bucureștenii, deși au jucat descomplectați, au avut mai multă coheziune, dar au fost ineficaci.

Atacul brașovean jucând individual dar trăgând mult mai mult la poartă, a câștigat jocul.

CICLISM

Iașul va prezenta o echipă de patru cicliști în „Turul României"

Iași, 13 (prin telefon). — *Azi dimineață la ora 11 s'a dat plecarea în cursă ciclistă Iași-Bălți-Iași (85 km.) organizată de clubul local Moldova, ca un antrenament în vederea turului României.*

Au fost 12 înscriși, din cari au terminat cursa 8.

REZULTATUL

1. Fr. König 3 ore 23 min. 7 sec. (media orară 26.316 km.)
2. V. Memecek 3 ore 25 min. 17 sec.
3. I. Movilă 3 ore 25 min. 43 sec.
4. C. Costinescu 3 ore 28 min. 3 sec.
5. Șt. Godeff 4 ore 57 min. 13 sec.

IAȘUL PREZINTA ECHIPA IN TURUL ROMANIEI

Gruparea ciclistă Moldova, se înscrie în turul României cu o echipă compusă din patru cicliști. Săptămâna viitoare vor avea loc ultimele antrenamente de selecționare.

CROSS-COUNTRY

Se apropie toamna...

Stadiul Român va începe o vie activitate pe tărâmul cross-countryului

Stadiul Român, secția de cross și cross-country, își va muta câmpul de propagandă pe velodromul dela Belu.

Stadionul s'a obținut datorită bunăvoinței d-lui Chiriță, președintele soc. A. C. S. A. și d-lui Gh. R. Ionescu, cari au înțeles propaganda pe cari o urmărește vechea grupare.

Stadiul Român, cu ocazia împlinirii a 25 ani de activitate pe tărâmul sportiv, pentru a propaga cât mai adânc în masa tineretului cross-countryul, va organiza în toamnă o serie de alergări variind între 3000—5000 mtr.

Pentru a răsplăti pe tinerele elemente cari vor concura la aceste probe, secția de cross-country, afară de diplomele ce le va decerne, a bătut o serie de plachete cari vor purta numele celor cari au susținut și susțin secția de atletism al Stadiului Român. Nu vor lipsi următoarele plachete:

Placheta regretatului ing. N. Mărăscu, unul care am fost pivotul atletismului românesc și fondator al grupării. Placheta arh. Octav V. Ionescu, actualul președinte al Stadiului Român și unul din vechii alergători și susținători de astăzi. Placheta Virgil Ioan, secretarul general al asociației

Placheta Al. Velcovici, vechi recordman și susținător al Stadiului român. Placheta I. Constantinescu, recordman la înălțime fără avânt.

Placheta Ion Ionescu-Bambulete vice președinte și susținător al culorilor.

Placheta Buby Moser, campion pe 100 metri și membru marcant al grupării.

Placheta av. Armand Cabay, membru în comitet și unul din cei mai inimoși stadiști.

Placheta av. Mișu Vardala, membru marcant al clubului; placheta Camil Ioan, urmează apoi o serie de plachete a membrilor din comitet și susținătorii Stadiului Român. După cum se poate vedea va fi o frumoasă atenție pentru tinerele elemente cari se vor evidenția la probele ce se vor organiza.

S'a ales o serie de trasee în sectorul 3 Albastru, comuna suburbană Șerban Vodă și com Popești-Clavichieni.

Datorită terenului variat ce există în această parte a orașului cross-urile se vor desfășura în condițiuni excelente, și se vor putea urmări pe tot traseul.

Pe lângă plachetele ce se vor decerne la cross-uri, vor distribui în otamna acestui an la o masă camaraderească cu ocazia împlinirii a 25 de ani de activitate o serie de diplome comemorative, celor mai buni atleți cari s'au clasat la aceste crossuri de propagandă.

VOLLEY BASKET-BALL

Noui orizonturi în basketul românesc

Ziarul nostru a publicat o corespondență din Poiana Țapului prin care colaboratorul nostru de ocazie, d. Aurel Iordăchescu ne făcea o recenzie a jocurilor ce s'au disputat pe valea Prahovei.

Faptul că majoritatea jucătorilor plecați în vilegiatură pe valea Prahovei și-au pus în gând să rivalizeze cu cei de pe litoralul mărei Negre în ceeace privește activitatea, nu poate decât să ne bucure căci din această concurență volley-ul și basket-ball-ul n'au decât de câștigat căci cu o activitate din ce în ce mai mare d. Petre Angelescu președintele F. R. B. V.-ului poate să-și ajungă scopul care nu este altul decât acela de a scoate din anonimatul de până acum aceste sporturi atât de frumoase.

Dacă în domeniul activității, Constanța e superioară, entuziaștii conducători de pe valea Prahovei au făcut ceva pe care noi îl credeam irealizabil: un teren de basket-ball, pe care s'a jucat un match care a fost urmărit cu foarte multă curiozitate și plăcere de localnici cari până în prezent numai văzuseră un asemenea match. Inceputul deci este făcut. D. Petre Angelescu va lăsa acest început în fașă, că-l va încuraja într'un mod foarte interesant.

Iată acum proectul pe care îl are activul președinte al F.R.B.V.-ului.

Se știe că în tabăra Timișului de Sus sunt cantonați cei mai buni jucători de basket din țară cari se pregătesc în vederea sezonului internațional din toamnă.

Pentru ca antrenamentul selecționabililor să fie cât mai complet, d. Angelescu a decis ca aceștia să facă un turneu în toate stațiunile de pe Valea Prahovei unde vor întâlni în afară de selecționatele locale și echipe formate din sezoniști.

In felul acesta vizitatorii și localnicii din Sinaia, Comarnic, Bușteni, Poiana Țapului vor avea ocazia să vadă la lucru pe cei mai buni jucători din țară, ocazie unică, de oarece aceștia numai pot fi văzuți împreună decât numai în matchurile internaționale.

Este deci o propagandă de proporții grandioase care va deschide noui orizonturi volley-ball-ului și basket-ball-ului românesc.

ULTIMA ORA

La Insterburg

Echipa hipică română a câștigat primele trei locuri în proba de sărituri grele

COPENHAGA, 13. — **IN CADRUL CONCURSULUI HIPIC DELA INSTERBURG S'AU INREGISTRAT IERI URMATOARELE REZULTATE:**

PREMIUL ȚARII DE EST: **1, CAPT. LAUGNER (GERM.) CU CALUL SALADIN. 2. LT. GRANDJEAN (DANEMARCA) CU CALUL GREY.**

PREMIUL PRINȚULUI FREDERIC SIGISMUND: **1. JESPERSEN (DANEMARCA) CU CALUL MAYSE, 2. EGGERBRECHT (GTRM.) CU CALUL NIGRA. 3. LT. MOELLER (DANEMARCA) CU CALUL QUEENLIKE.**

PROBA DE SARITURI GRELE: **1. CAPT. EPURE (ROMANIA) CU CALUL CARPEN. 2. CAPT. TOPESCU (ROMANIA) CU CALUL FULGER. 3. CAPT. ZAHEI (ROMANIA) CU CALUL GRAUR. 4. CAPT. SCHARFETTER (GERM.) CU CALUL HECHBERG.**

Deși învins

CIBI ERÖS

a reușit să facă o bună impresie la Gödöllö

BUDAPESTA, 13. — Turneul de tennis care se dispută actualmente la Goedoelloe a ajuns în fazele finale.

La simplu domni, singurul participant străin, Cibi Eroes, una din speranțele tennisului românesc, a întâlnit pe Katona, căruia a cedat după un joc frumos, cu 7:5, 1:6, 4:6.

Deși învins, Eroes a reușit să cucerească aplauzele unanime ale publicului și specialiștilor. Cu atât mai mult, cu cât el sosise în dimineața concursului.

Sferturile de finală ale probei de simplu domni s'au terminat azi, dând câștig de cauză următorilor jucători: Szigeti, Asboth, Csikos și Dallos. Acești patru jucători, vor disputa mâine semifinalele.

Germania a dispus de Franța în cadrul matchului de natație dela Hamburg

MUENCHEN, 13. — Matchul de natație, disputat aci între echipele naționale ale Franței și Germaniei, s'a terminat cu victoria gazdelor. Germania a dispus de Franța cu scorul 54:18 puncte.

Rezultatele înregistrate:

Domni:

4x200 m. stafetă: 1) Germania 9 min. 23,2 sec. 2) Franța 9 min. 34,2 secunde.

Sărituri aritstice: 2) Weiss (Germania) 159,62 puncte.

200 m. brasse: 1) Balke (G.) 2 min. 40,8 sec. 2) Heina (G.) 2 min. 45,9 sec. 3) Cartonnet (Fr.) 2 min. 52 sec.

Polo pe apă: Germania—Franța 4:0 (2:0)

Doamne:

100 m. crawl: 1) Pollack (G.) 1 min. 09,4 sec.

4x100 m. stafetă: 1) Germania 4 min. 47,1 sec. 2) Franța 5 min. 0,75 secunde.

Alte probe, disputate afară de matchul franco-german:

100 m. crawl: 1) Fischer (G.) 1 min. 01 secundă

100 m. brasse: 1) Angyal (Ung.) 1 min. 11 secunde.

100 m. spate: 1) Schlauch (G.) 1 min. 09,8 secunde.

Doamne·

200 m. brasse: 1) Waalberg (Olanda) 3 min. 02,8 sec. 2) Schmidt (G.) 3 min. 06 secunde.

Polo pe apă: Ungaria B)—Germania B) 5:0.

Ungaria B—Selecționata muncitorească 3:2.

Atleții americani au călcat cu dreptul în turneul lor pe continent

ZUERICH, 13. — Azi a avut loc aci un concurs internațional atletic la care au luat parte și atleții americani, în cadrul turneului lor din Europa.

Rezultatele mai însemnate sunt:

100 m. plat: 1) Holmes (Anglia) și Jeffrey (U.S.A.) 10.5 sec.

200 m. plat: 1) Jeffrey (U. S. A.) 21,2 sec.

400 m. plat: 1) Pennington (Anglia) 47,9 secunde.

1500 m. plat: 1) Pol (Anglia) 3 min. 54,1 secunde.

800 m. plat: 1) Beethan (U. S. A.) 1 min. 53,7 sec.; 2) Brown (Anglia) 1 min. 54,8 secunde.

Aruncarea greutății: 1) Watson (U.S.A.) 15.69 m.

Aruncarea discului: 1) Watson (U.S.A.) 48.70 m.

Săritură în lungime: 1) 1) Watson (U.S.A.) 7.35 m.

Săritură cu prăjină: 1) Varoff (U.S.A.) 4.27 m.

Italia conduce în matchul de tennis cu Germania

ROMA, 13. — Azi a început la Viareggio matchul internațional de tennis între Germania și Italia.

Rezultatele înregistrate:

Romanoni (Italia) — Redl (Germania) 4:6, 6:3, 6:4, 6:1.

Canepole (Italia)-Beuthner (Germania) 8:6, 6:2, 6:3.

Elvețianul ZIMMERMANN a câștigat turul ciclist al Elveției

In clasamentul pe națiuni tot Elveția ocupă primul loc

Zuerich, 13. — **Ultima etapă a turului ciclist al Elveției s'a disputat între Rohrschacht și Zuerich, pe o distanță de 218 km.**

REZULTATUL ETAPEI:

1. Morsch (Luxembourg) 6 ore 12 min. 28 secunde,

2. Meier (Elveția), același timp.

3. Eglim (Elveția) 6 ore 17 min. 26 secunde,

4. Litschi (Elveția),

5. Molle (Elveția).

CLASAMENTUL FINAL:

1. Zimmremann (Elveția 48 ore 55 minute 06 secunde,

2. Bolliger (Elveția 48 ore 55 minute 35 secunde,

3. Didier (Luxembourg) 48 ore 55 min. 42 secunde,

4. Egli (Elveția) 48 ore 56 min. 29 secunde,

5. Diegelmann (Elveția) 49 ore 11 min. 23 secunde,

6. Benente (Italia) 49 ore 12 min 37 secunde.

CLASAMENTUL NAȚIUNILOR:

1. Elveția 146 ore 47 minute 10 secunde.

2. Italia 147 ore 55 minute 31 secunde,

3. Belgia 149 ore 04 minute 17 secunde,

4. Germania 153 ore 13 minute 36 secunde.

Sparta și Slavia

învingătoare în Reich

Berlin, 13. — **Sezonul de football a fost inaugurat cu următoarele matchuri internaționale:**

La Berlin: Sparta (Praga) — Tennis Borussia 3:0.

La Karlsruhe: Slavia (Praga) — F. C. Karlsruhe 10:1.

Szabo și Csaplar

învinși în campionatele de atletism ale Ungariei

Rezultat excepțional pe 10.000

Budapesta, 13. — **Pe stadionul B. Sz. K. R. T. au luat sfârșit azi campionatele de atletism ale Ungariei, cari au furnizat două surprize.**

La 1500 m. consacratul Szabo a fost învins de Hires, iar la 10.000 m. Csaplar a cedat fostului campion Szilagyi. Acesta din urmă a ameliorat recordul Ungariei, obținând timpul de 30 min. 54,6 sec.

Iată rezultatele tehnice:

1500 m.: 1. Hires 3:55,4; 2. Szabo 3:55,8; 3. Igloi 3:56,4.

200 m.: 1. dr. Sir 21,7 sec; 2. Gyenes 21,8 sec.; 3. Sziketvari 22,1 sec.

400 m.: 1. Vadas 49,2 sec.; 2. Görkoi 49,5 sec.; 3. Sandor 50,8 sec.

Greutate: 1. dr. Daranyi 14,88 m.; 2. Németh 14,72 m.; 3. Rahhely 13,96 m.

Înălțime: 1. Cserna 185 cm.; 2. Haray 178 cm.; 3. Molnar 174 cm.

Triblu salt: 1. Dusnoki 14,73 cm.; 2. Somogyi 14,12.

400 m. garduri: 1. Polgar 56,1 sec.; 2. Kiss 57 sec.; 3. Verböczy 57,2 sec.

Disc: 1. Kulitzy 46,10 m.; 2. Madazasz 44,79 m.; 3. dr. Jozsa.

10.000 m.: 1. Szilagyi 30:54,6 (Nou record ungar!); 2. Csaplar 30:56,8; 3. Kelen 31:10,2.

Franța a învins Olanda la matchul atletic de la Amsterdam cu 92-76

Amsterdam 13.— Azi s'a disputat aci matchul internațional atletic între echipele naționale ale Franței și Olandei.

Rezultatele înregistrate sunt:

110 m. garduri: 1. Brasser (Olanda) 14.9 sec., 2. Brisson (Fr.) 15.3 sec., 3. Omnes (Fr) 15.9 sec., 4. Hageddorn (01).

100 m. plat: 1. Valmy (Fr) 10.7 sec., 2. Van Bevecren (Ol) 10.9 sec., 3. Baumgarten (Ol), 4. Goldowsky (Fr).

1500 m. plat: 1. Mesner (Fr), 3 min. 55,7 sec., 2. De Ruyter (Ol) 3 min. 56 sec., 3. Berthaud (Fr) 4 min. 01,4 sec., 4. Kolkman (Ol).

Aruncarea discului: 1. Nolc (Fr) 48.45 m., 2. Wint (Fr) 43,92 m., 3. De Bruyn (Ol) 43.10 m., 4. De Graff (Ol) 39.20 m.

Săritură în lungime: 1. Houtman (Ol) 7.17 m., 2. Baudry (Fr) 7.07 m. 3. Baleze (Fr) 7.06 m. 4. Van Loosen (Ol) 6.23 m.

5000 m. plat: 1. El Ghazi (Fr) 15 min. 09,5 sec., 2. Lalanne (Fr) 15 min. 13,1 sec., 3. Kruse (Ol) 16 min 04,1 sec.

200 m. plat: 1. Van Beveeren (Ol) 21.7 sec., 2. Baumgarten (Ol) 21. 9 sec., 3. Bucourt (Fr) 22.2 sec., 4. Omnes (Fr).

Aruncarea greutății: 1. Oreel (Ol) 14.72 m. 2. De Bryun (Ol) 14.54 m. 3. Drecq (Fr) 14.27 m. 4. Noel (Fr) 14.10 m.

Săritura cu prăjina: 1. Remadier (Fr) 3. 90 m., 2. Vintousky (Fr) 3. 80 m., 3. Lemorie (Ol) 3.80 m., 4. Verkes (Ol) 3.50 m.

400 m. garduri: 1. Andre (Fr) 54.9 sec., 2. Brasser (Ol) 55. 5 s. record olandez, 3. Carere (Fr) 57 sec.

Suliță: 1. Lutkewaldt (Ol) 54.11 m., 2. Frinot (Fr) 61.71 m. 3. Aarth (Ol) 56,97 m., 4. Ducher (Fr) 56.36 m.

800 m. plat: 1. Lansenne (Fr) 1 min. 53,8 sec., 2. Levenque (Fr) 1 min. 54,9 sec., 3. Bouman (Ol) 1 min. 56,4 sec., 4. Werninck (Ol).

Aruncarea ciocanului: 1. Houttzager (Ol) 51.54 m., 2. Wirtz (Fr) 50.85 m., 3. De Bruyn (Ol) 4. Saint (Fr).

400 m. plat: 1. Baumgarten (Ol) 48.5 sec., 2. Marcillac (Fr) 49.7 sec., 3. Peyre (Fr) 50.2 sec., 4. Plock (Ol) 40. 3 sec.

Săritura în înălțime: 1. Manent (Fr) 187.5 cm., 2. Lapointe (Fr) 187.5 cm., 3. Van Driel (Ol) 175 cm., 4. Van de Toolen (Ol) 175 cm.

4x100 m. stafetă: 1. Franța 41.2 sec., record francez, 2 Olanda 42.3 sec.

Rezultat final: **Franța — Olanda 92:76.**

Dela „Marele Premiu al orașului Brașov“

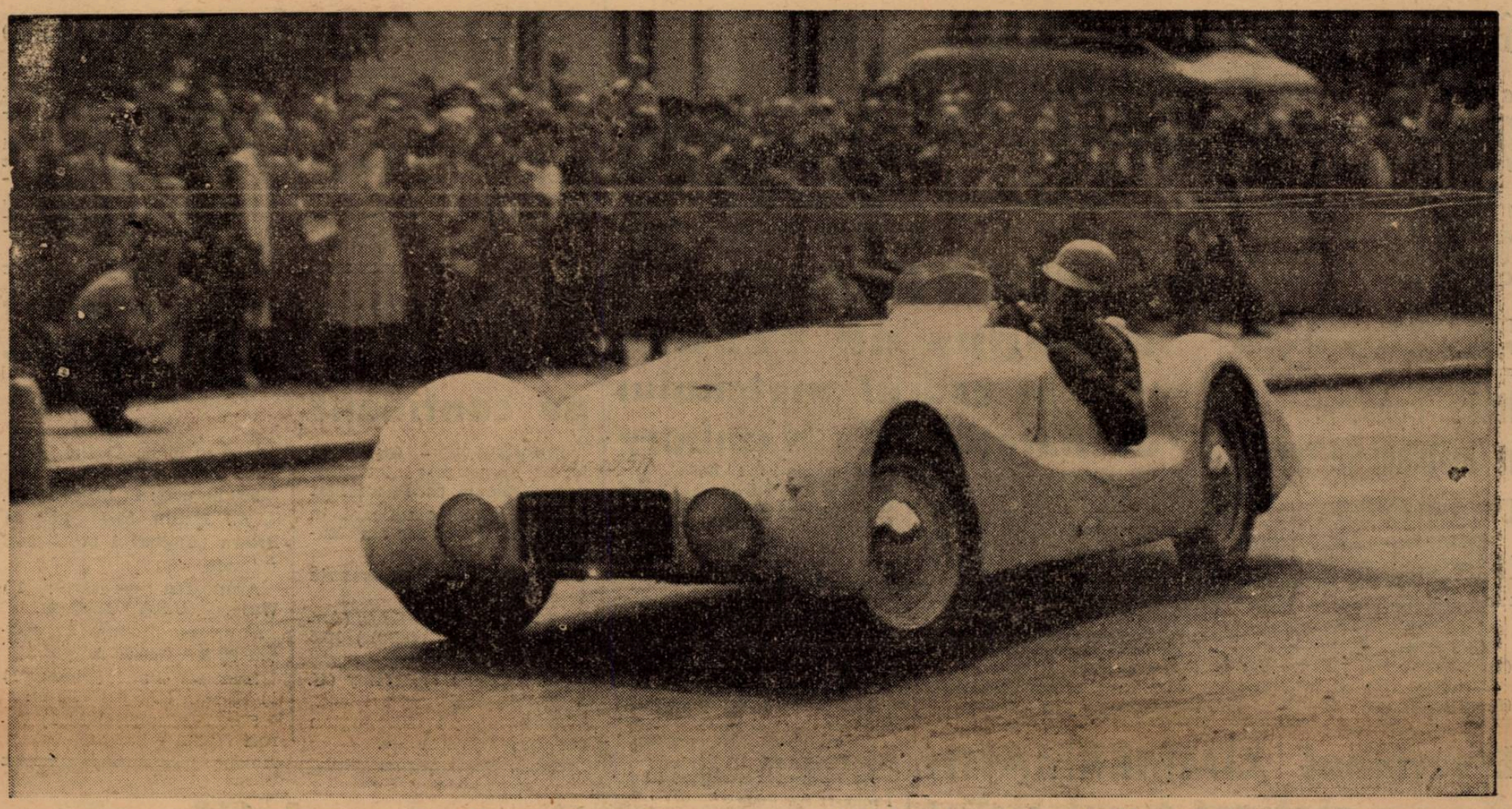

Deși are un apreciabil avans asupra adversarilor, germanul Reichenwallner atacă virajul în alură forte.

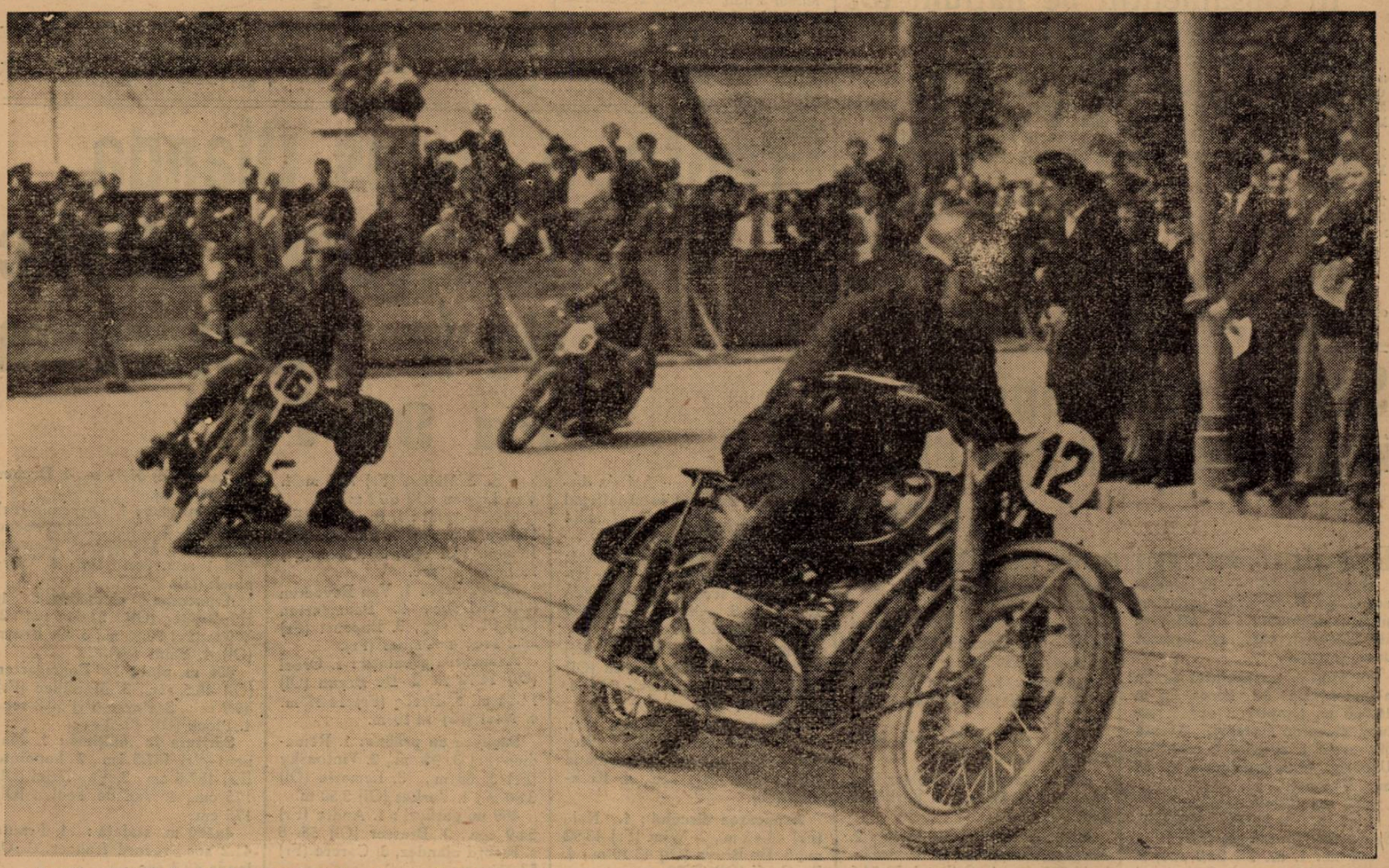

Luptă strânsă în lotul motocicletelor de sport. Radu Tatușescu, Engelbrechten și Emil Pavel, cei trei protagoniști ai alergării sunt numai la câte un pas, unul de celălalt.

Editura Societății Anonime „Universul“, București, Str. Brezoianu No. 23—25 — România

Taxa poştală plătită în numerar conform aprobării dir. generale p. t. t. nr. 24.464/939

2 LEI

UNIVERSUL

12 PAGINI

224-1939

Redacţia şi Administraţia: Palatul „UNIVERSUL", str. Brezoianu 23—25. Telefon: Centrala: 3.30.10; Redacţia 4.21.81. Redactor responsabil EUGEN DUMITRESCU

Proprietar: „Universul", S. A.
Adm.-delegat: STELIAN POPESCU
Inscris sub No. 167, Trib. Ilfov

Nr. 224. — Anul II — BUCUREŞTI. — Miercuri 16 August 1939

ABONAMENTE:
Pentru grupări sportive 1000 lei anual

1 an LEI 500
6 luni LEI 270
3 luni LEI 150

BIBLIOTECA CENTRALĂ ASOCIAŢIUNEA

SELECŢIONATA PUGILISTICA A STATELOR UNITE LA BUCUREŞTI

DUPA JOCURILE OLIMPICE DELA HELSINKI, AMERICANII VOR INTREPRINDE UN LUNG TURNEU IN EUROPA CENTRALA

Din Budapesta ne vine ştirea că un mare organizator local tratează un turneu al selecţionatei de box amator al Statelor Unite în Europa Centrală.

DUPA OLIMPIADA

Acesta ar urma să se producă imediat după jocurile olimpice dela Helsinky.

Până acum, organizatorul maghiar are perfectat un singur match, la Budapesta, contra reprezentativei Ungariei. Boxeurii americani ar urma să mai susţină încă două matchuri în Ungaria, unul la Debretzin şi unul într'un alt centru ce urmează a fi stabilit ulterior.

Aceste matchuri din provincie vor fi organizate în scop de propagandă.

ŞI LA BUCUREŞTI

Cum însă americanii condiţionează acest turneu de un anumit număr de matchuri, pentru asigurarea lor, organizatorul pestan urmează a se adresa federaţiilor din Bucureşti şi Varşovia.

In ce priveşte F. R. Boxul, e mai mult ca sigur că acesta va accepta propunerea şi va fi dispusă să organizeze chiar două întâlniri, dintre cari una, în provincie — în scop propagandistic.

Sfânta Fecioară Maria, patroana marinarilor Regelui nostru

Cu aceeaşi devoţiune, cu care biserica sărbătoreşte azi ziua Sfintei Fecioare Maria, marinarii României se închină patroanei lor.

Pe cărările fără urmă şi fără număr, pe toate punţile vapoarelor româneşti, ochii stăpâni ai zărilor se vor înălţa smeriţi către Aceea, care stă de veghe asupra pavilioanelor şi vieţilor româneşti.

O sărbătoare, care are o alură magnifică, unică, pentrucă ea are aureola ambianţei neîntâlnită decât în acest straniu mediu marin.

Sublima stăpână a destinelor marinarilor noştri a primit întotdeauna rugăciunile lor. Şi le-a împlinit. Pentrucă marinarii Regelui au fost din totdeauna eroici în lupta şi credinţa lor.

Le va asculta şi în viitor rugăciunile pentrucă în marina Regelui virtuţile acestea sunt virtuţi centrale.

Stăpână a sufletelor marinarii noştri şi paznică a pavilioanelor Regelui nostru fă ca pe mările lumii şi unele şi altele să călătorească în pace deplină şi cinste neîntreruptă.

Nu cu Tricolor ci cu F. C. Ploeşti va juca Venus azi

Cele două grupări ploeştene Tricolor şi Prahova au căzut de acord în ultimul moment să prezinte în matchul de la Bucureşti o combinată.

Ceeace înseamnă că s'a făcut un pas important înspre realizarea lui F. C. Ploeşti.

S'a ajuns la următoarea formaţie:

Schramek, Hetzer, Dunăreanu; Marienuţ, Pop, Moşko.

Covaci II, Covaci I, Ştefănescu, Farcaş, Cricitoiu (Cocsiş).

Este, în orice caz o echipă redutabilă, aceea, pe care o va înfrunta Venus, şi se speră că comportarea ei în compania campionilor naţionali va fi argumentul hotărîtor pentru fuziune.

Vi-i mai reamintiţi? E Hall alături de Dix, cei doi ai lui Tvtt enham

Tănăsescu participă la campionatele internaţionale ale Ungariei...

...anunţă oficiosul maghiar Sporthirlap

Ziarele ungureşti sosite eri în Capitală anunţă că **C. Tănăsescu** va participa în mod aproape sigur la campionatele internaţionale de tennis ale Ungariei.

Alături de el vor mai participa **von Cramm (!)**, Siba, Drobny, suedezul Schroeder, germanul Redl, precum şi d-rele Ullstein, Jedrzejowska, etc.

„Sporthirlap" dă şi o declaraţie a d-rei Körmöczy **(o fetiţă de 15 ani, care a obţinut mari succese în Anglia N. R.).**

„La Felisow cu Tănăsescu m'am clasat la locul III. Foarte mult mi-a plăcut jocul lui Tănăsescu. Este atât de elastic! Ca o mingie de cauciuc. Şi fuge extraordinar de bine".

Informaţia apărută în ziarul pestan trebue să ne măgulească pentrucă ea înseamnă că Tănăsescu se bucură de un renume frumos.

Succesele repurtate în Anglia i-au stabilit o reputaţie, pe care sperăm că şi-o va apăra cu succes la Budapesta. Cu toate că are adversari de talia lui von Cramm.

Elevele şcoalei de gimnastică „Modan" din Potsdam, la o demonstraţie

CICLISM

D. André Trialoux

directorul unei importante case de biciclete

şi omul care a lansat pe René Vietto şi Pierre Gallien ne vorbeşte despre alergătorul român aflat la Paris: Ionel Cristea

D. Trialoux va colabora la „UNIVERSUL SPORT"

Este ştiut, din informaţiunile pe care le-am publicat la timp, că un alergător român — Ionel Cristea — se află la Paris, unde, în patria pedalei, se luptă, băiatul nostru, din răsputeri spre a reuşi să se evidenţieze.

Cristea, modest, a plecat numai prin mijloace proprii, fără surle şi trâmbiţe, condus de o singură mare năzuinţă: să facă ciclism în ţara ciclismului.

UN OM DE SUFLET: D. ANDRE TRIALOUX

Înarmat cu modeste recurse materiale, dar cu un imens idealism şi cu câteva epistole de înorumare „în oraşul luminilor", Cristea a luat drumul Parisului.

Aci, — după indicaţiunile noastre, — a întâlnit pe d. André Trialoux, directorul sportiv al case. „Helyett", — un veritabil om de suflet, — care, citind şi rândurile din parte-ne, — s'a arătat amabil cu Cristea, deasupra oricăror optimiste aşteptări.

O BICICLETA, ECHIPAMENT ŞI... HAI LA DRUM

D. André Trialoux i-a dat o „maşină" lui Cristea.

Se găsească o „maşină" pe măsura lui Cristea (1.58 m.) n'a fost prea greu, căci în echipa Helyett se află şi Mallet, — cu care Cristea seamănă la statură, ca două picături de apă.

Mallet, selecţionat în echipa naţională pentru „Turul Franţei", — maşina i-a rămas vacantă. („L'Auto", organizatorul competiţiunei, construeşte biciclete speciale pentru toţi participanţii, după măsurile alergătorilor) şi Cristea cu autorizaţia lui Papa „Dédé", — cum i se spune în intimitate d-lui André Trialoux, — a înşfăcat „maşina" lui Mallet, — sperând, firește, că în curând va deveni şi el un... Mallet.

Astfel „înrolat" la „Helyett", Cristea s'a apucat serios de pedalat în tovărăşia băeţilor acestei case, — printre care şi Gallien, câştigătorul „Turului României" 1936, — care ca bun amic al pedeleurilor români, s'a ocupat cu dragă inimă de „ambasadorul" onstru particular, îndrumându-l în tainele pedalei apusene.

INTR'O CURSA „ULTRA-RAPIDA" ALATURI DE AŞI NECONTESTAŢI

In vâlva în care picase Cristea la Paris în preajma „Turului", ar fi fost cu desăvârşire imposibil să afle vreun angajament în vreo cursă, dacă la mijloc n'ar fi fost d. Trialoux.

Astfel Cristea a fost angajat în cursa „Criterium du Midi", care reuneşte la start toată crema aşilor internaţionali, care nu participă în „Turul Franţei".

D. TRIALOUX NE SCRIE

Dar, să lăsăm pe d. A. Trialoux să ne vorbească:

„Parcursul este foarte dur, — ne scrie d. Trialoux, — şi cum lupta este intensă, drăcească, tot timpul viteza este foarte mare, ceeace a făcut ca media realizată să fie 39—40 km. pe oră.

In această competiţiune Cristea a fost forţamente usfocat şi cu toată clasa, care nu-i lipseşte, a acoperit 75 km. în primul pluton, pe care apoi, fatal l-a scăpat. Dealungul a 200 km., care au mai rămas de acoperit, el a luptat curajos reuşind să termine toate etapele în timp util.

După părerea mea, — ne spune d. André Trialoux, — acest om nu este învăţat cu cursele franceze şi oricare alergător al dv., care ar veni aci ar avea aceeaş soartă.

Cristea are un curaj extraordinar, este de o gentileţă care mă bucură şi e un băiat foarte bine crescut. Sub acest raport eu n'am decât să-i aduc sincerile mele felicitări.

Dealungul celor 1.200 km. ai cursei, el s'a acroşat cu toată dârzenia, cu toată voinţa şi tot curajul de care e capabil şi nici eu şi nici dv. nu-i puteţi reproşa nimic.

Petnru ca acest june alergător să poată da un randament mai bun, maximumul posibilităţilor sale, trebue să mai stea în Franţa încă 6 luni, cel puţin, spre a se atnrena în maniera noastră şi încet, încet, să se obişnuiască cu felul nostru de viaţă, cu alergările, cu alimentaţia, regimul, temperatura, etc., etc."...

CRISTEA NU MAI ARE BANI

L-am sfătuit deci, — continuă corespondentul nostru particular, — să se întoarcă la Bucureşti, de îndată pentru a nu-şi agrava cheltuielile, mai ales că de câtăva vreme el nu mai are nici o resursă materială.

„F. R. C." SE VA INGRIJI DE CRISTEA

D. André Trialoux a scris o scrisoare în acest sens şi d-lui Vasile Canarache.

Interesându-ne la F. R. C., preşedintele forului de specialitate ne-a comunicat că va aranja „cazul Cristea". De altfel, la ora când apar aceste rânduri este foarte posibil ca biletul de tren Paris—Bucureşti să-i fi fost trimes lui Ionel Cristea.

CINE ESTE D. ANDRE TRIALOUX

Pentru lumea noastră ciclistă numele acesta este destul de cunoscut.

Găsim, deasemeni nimerit să spunem câteva cuvinte despre personalitatea d-lui Trialoux în lumea velocipedică franceză.

D-sa este directorul sportiv al casei „Helyett", — care s'a impus în ultima vreme ca o adevărată „fabrică de vedete".

De sub direcţia competentă a d-lui Trialoux au eşit o serie de tineri care au făcut şi fac cinste pedalei occidentale. Printre ei citâm pe: René Vietto, — „descoperire" de care d. Trialoux e tare mândru, — eroul „Turului Franţei"; Pierre Gallien, alergătorul cu stil aerian, câştigătorul „Turului României" 1936, revelaţia „Turului Franţei" 1937 şi singurul francez care anul acesta, în sălbatecul munte Izeran ar fi putut prinde pe Silvère Maes; August Mallet, proaspăta revelaţie a ciclismului parizian; Lesneur, un excelent rouleur; Fontenay, deţinător al „tricoului galben" în 1939, în etapa doua şi a treia; J. M. Goasmat, actual campion militar şi alţii şi alţii.

D. A. Trialoux se bucură de o deosebită stimă în cercurile tehnicienilor, părerile d-sale fiind dintre cele mai autorizate.

D. TRIALOUX VA COLABORA LA „UNIVERSUL-SPORT"

In ultima scrisoare pe care ne-a adresato d-sa ne înştiinţează că va scrie, câteva articole de technică velocipedică, exclusiv pentru ziarul „Universul-Sport".

Amabilitatea d-lui Trialoux, — o personalitate marcantă a ciclismului francez, — ne măgulește şi o înregistrăm cu satisfacţia cuvenită, — această colaborare particulară fiind o preţioasă achiziţie pentru rubrica noastră.

Emil Iencec

N. R. In cursa „Criterium du Midi" printre participanţi s'a enumerat şi Antoniu Magne, câştigătorul „Turului Franţei" 1931 şi 1934.

Ionescu Tudose şi Dan Bărbulescu victorioşi în cursa Ploeşti-Băicoiu-Ploeşti

Duminică 13 August s'a organizat la Ploeşti două curse: una rezervată alergătorilor „consacraţi", iar cealaltă debutanţilor.

Primii au alergat pe biciclete de curse, iar secunzii pe biciclete de oraş.

Regia zilei a avut-o d. Radu Aldescu, un inimos sportiv al „republicanilor".

Cursele s'au desfăşurat pe traseul Ploeşti-Băicoi-Ploeşti (40 km.)

Iată clasamentul cursei bicicletelor de oraş:

1. Dan Bărbulescu 1 oră, 03', 00"
2. Iacob Gârlea 1 oră, 04' 00"
3. Morărescu C-tin, 1 oră, 04' 30"
4. Ion Paraschiv acelaş timp
5. Costel Drăguşanu, acelaş timp
6. V. Bărbulescu, acelaş timp
7. Zamfir Stănescu, acelaş timp
8. Tudor Stoica, acelaş timp
9. Ion Georgescu, acelaş timp.
10. T. Stănescu, acelaş timp.

CUM S'A DESFAŞURAT CURSA „CONSACRAŢILOR"

Dela plecare Ionescu Tudose se loveşte cu Dolete şi cad în timp ce Vintilescu profitând de ocazie încearcă să se detaşeze urmat de Nelu Mateescu. Gluma evadării prinde.... şi după câţiva kilometri fugarii au un avans de 3 minute.

La sosirea în Băicoi, primul este Tudose, urmat de Vintilescu şi Nelu Mateescu, care la un viraj, cade din cauza unei maşini Până să se urce în şea, Nelu pierde timp preţios şi nu mai poate reface handicapul.

Deaceea se resemnează şi aşteaptă din urmă pe Dolete Ion

Ionescu Tudose într'o formă admirabilă, avea o alură constantă de 35—36 km. la oră.

Vintilescu sparge aproape de sosire şi repară într'un timp record. In acest timp plutonul din urmă îl ajunge şi Tudose se „cară", trăgând puternic şi trece linia de sosire cu un avans de 4 minute.

Vintilescu rămas în urmă din cauza penei, ajunge plutonul la intrarea în Ploeşti şi bate cu un avans de 1 minut pe Mateescu.

CLASAMENTUL „CONSACRAŢILOR"

1. Ionescu Tudose 1 oră 03'
2. Vintilescu Corneliu la 4'
3. Nelu Mateescu la 5'
4. Ion Dolete acelaş timp
5. Ion Georgescu, acelaş timp.

— x, y, z. —

VOLLEY BASKET-BALL

Selecţionatele României de basket A şi B vor face un match demonstrativ

Frumoasa staţiune climaterică Poiana Ţapului va fi astăzi teatrul unor mari întreceri sportive în domeniul Basketului şi al Volley-ului.

Pentru reuşita acestor întreceri sportive d. Victor Alboteanu a donat o cupă pentru prima echipă clasată al basketbale.

Vor lua parte atâ tla basket cât şi la Volley-ball echipele din următoarele localităţi: Predeal, Sinaia, Buşteni, Breaza şi selecţionata locală.

Intrucât în formaţiile tuturor echipelor iau parte jucătorii bucureşteni, întâlnirile vor fi viu disputate ceace vor face ca spectacolul să fie de bună calitate.

Punctul tare al programului îl va alcătui demonstraţia de basket-ball între două selecţionate ale echipei naţionale cari sunt cantonate pentru antrenament la Timişul de sus. Credem că Qudu Riegler antrenorul naţionalei prin felul cum va alcătui selecţionatele va reuşi să ofere publicului spectator o demostraţie care va evidenţia marea clasă a basketball-ului românesc.

Matchurile vor începe la orele 10 dimineaţa şi se vor desfăşura în faţa d. Eugen Titeanu Ministrul Propagandei, d. Petre Angelescu preş. F. R. B. V., d. Victor Alboteanu donatorul cupei şi a tuturor personalităţilor aflate în staţiune.

Fyb.

Comitetul federal ţine şedinţă

Mâine seară la ora 21 în localul din str. Grigore Cantacuzino 33, comitetul F. B. V.-ului va ţine o importantă şedinţă sub directa preşidenţie a d-lui Petre Angelescu.

Pe ordinea de zi fiind matchul Franţa—România ce urmează să se dispute la Paris, domnii membri sunt rugaţi a nu absenta.

SPECTACOLE

Teatre

TEATRUL VESEL (Grădina Marconi): Ţi-a făcut cu ochiul.
GRĂDINA IZBÂNDA (Calea Văcăreşti): Izbânda 1939.
GRĂDINA TEATRUL NOU: Văcăreşti Movietone.
COMEDIA: Tinereţe
TEATRUL COLOS: O noapte pe Riviera.
TEATRUL COMIC (Grădina Volta-Buzeşti): Ai cui sunt pantalonii ?
TEATRUL NATALIŢA PAVELESCU (Lângă Hala Traian): „Luna de miere".

Strandari

LIDO: Bazin cu valuri. Zilnic five-o'clock tea
STRANDUL BRAGADIRU: Aer, apă, soare, poziţie splendidă
STRANDUL KISELEFF: Trei bazine. zilnic apă proaspătă
STRANDUL OBOR: Strandul sportivilor
STRANDUL FLOREASCA: Cel mai vast strand.

Cinematografe

CAPITOL (Sala şi grădina): Aşa-i Parisul
SCALA: Inchis în timpul verii.
TRIANON: Sclavii vieţii şi jurnal Paramount
A.R.P.A.: Salvatorul Westului cu John Woyne. Jurnal şi completare.
REGAL: „Secretul unei actriţe".
CARLTON: Inchis în timpul verii.
FEMINA: Etajul cu bucluc.
BIZANTIN: Ultimul Gangster. Eu si.. Cumnată-mea !
ROXY: Regina carnavalului, jurnal şi completare.
SELECT: Familia judecătorului Hardy şi Sărutul doamnei Cheyney.
FORUM (sală): Valsul nemuritor şi Necunoscuta din Monte Carlo.
GRADINA CINEMA FORUM, str. C. A. Rosetti 6: Oameni de mâine şi Suzana.
SAVOY: O lacrimă ascunsă şi Inchisoare fără gratii.
ELYSEE: Parada tinereţii, jurnal Paramount şi românesc.
OMNIA: Hotelul nebunilor şi Misterul carierului chinezesc.
RIALTO: Amando şi Josette.
BIZANTIN: Tu şi eu şi Romanul unui trişor.
ILEANA (sala şi grădină): Atac în Mediterană şi Capriciile destinului
AMERICAN (grădină şi sală): Secrete conjugale şi Saly, Irene şi Mary.
AIDA (Calea Rahovei): Shirley salvează America şi Thrader Horn
COTROCENI: Familia jud. Hardy şi Aventurierul.
DACIA (sală şi grădină): Serenada primăverii şi Spaima deşertului.
DIANA: Senorita şi Ciclonul.
EDISON (grădina şi sala): Brigada morţii şi Strigoii. Trupa Titi Mihăilescu.
FRANCLIN (Ateneul Român): Romanţă argentineană şi Adevărul îndrăcit.
FLORIDA (grădină şi sală): Manej şi Seducătorul.
GRAND (Şos. Crângaşi 42): Magda şi Fiica lui Dracula.
GLORIA (grădină şi sală): Hoinari şi Manej.
IZBANDA: Miss catastrofa şi Barnabé.
LIA (Griviţei 196): Azi cânt pentru tine şi Nopţi albe în Petrograd.
LUCIFER, Dudeşti 97: Viaţa furată şi Jockeul roşu.
MARNA: Nanette are trei iubiţi şi D-l şi d-na detectiv.
MARCONI: Nevasta mea subreta şi De-aş fi rege. Jurnal românesc O. N. C.
MILANO: Zaza şi Cauciuc.
MODEL: Copiii părăsiţi şi Cei 3 sportivi.
NERO: Se lasă noaptea şi Diavolii aerului.
ODEON: Dragoste în culise şi Suflete în ceaţă.
PACHE: Saratoga şi Aventurile lui Arsene Lupin.
PAX (sală şi grădină): Zorro, operă complectă. Revista „Procesul de I. L. Caragiale.
PARIS (sala şi grădina): Ultima baricadă şi Amanta. Trupa de reviste Titi Mihăilescu.
RAHOVA: Miss Raffles şi Panică în hotel.
REX (Dudeşti 22): N'am să te uit niciodată şi Cine a ucis pe Gail Preston.
SPLENDID (Moşilor 292): Aristocrat de ocazie şi Brigada morţii.
SIC: Amanta şi Mister Zero.
TOMIS (grădina şi sala): Regina carnavalului şi Rembrandt.
TRIUMF (Griviţei 335): Valea giganţilor şi Parnel.
UNIC (grădină şi sală): Surâs din Viena şi Nopţi albe în Petrograd
VOLTA-BUZESTI: Gunda Din şi Romeo şi Julieta.
VENUS: Penitenciarul, Floare de trotuar şi Comedie cu Miky Mau
VOLGA: Nevestele şirete şi Stăpânul metropolei.

Football Football Football Football Football Football Football

Azi pe Splaiu, la ora 16.45

Venus şi Tricolor C.F.P.V. deschid sezonul bucureştean

Un match frumos, în care apare noul venusist Iuhasz

Nu se poate spune că sezonul bucureştean are o deschidere oarecare.

S'ar putea afirma din contră că primul match de football divizionar este o intâlnire foarte interesantă.

Venus joacă pe splaiu cu Tricolor C.F.P.V. pentru desfacerea lui Lupaş.

Ploeştenii vin la Bucureşti cu moralul refăcut de şansele excepţionale de promovare, pe care le oferă celebra serie intermediară.

Evident, echipa aceasta, campioană a paradoxului, nu mai vine în Capitală cu întreg stokul de vedete.

Soldarea lor în preţ de cost, uneori, dacă nu a mers până la capăt, a risipit o bună parte din numele de glorie.

Dar ea s'a oprit la timp. Tricolor n'a pierdut totuşi pe cei mai buni oameni ai săi. Şi dacă în locu lui Lupaş va juca Moşko, nu se poate spune că schimbul îl desavantajează pe Tricolor.

Poate nu va mai juca în linia de atac Covaci I. Nu mai putem să-l vedem pe Bartunek în centrul liniei de atac. Cine va protesta? Nimeni.

Tricolor a rămas o echipă bună şi peclarea celor cari au plecat, ia dat ceia ce i-a lipsit atâta, condamnând-o la retrogradare: agresivitatea.

In locul lor au fost introduşi oameni mai puţini tehnici, mai puţin geniali dar mai obraznici, mai pătrunzători.

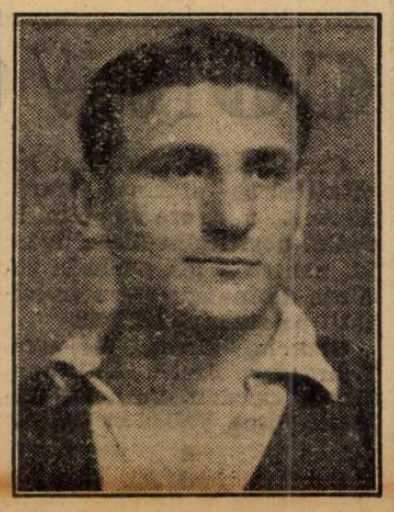

Juhasz

DEBUTEAZA IUHASZ

Aşa dar, Iuhasz a devenit bucureştean. Masivul mijlocaş centru orădean joacă azi pentru prima dată în echipa Veraşului.

Şi... nu mai e nevoe să fie adăugat nimic pentrucă Iuhasz singur poate constitui pentru foarte multă lume un număr de atracţie.

Aportul lui şi randamentul actualei linii de mijlocaşi?

Iată încă un lucru, care nu ar mai trebui să fie discutat. In orice caz ele pot fi măsurate în matchul de azi. Intr'o proporţie mai mică pentrucă nu se poate verifica în primul match al sezonului randamentul unui compartiment atât de complex cum este acela al liniei intermediare.

UN MATCH FRUMOS

Intâlnirea de azi are toate şansele să fie un match frumos, unul din acele matchuri, pe care le vom vedea foarte rar în campionat.

Un joc mai mult sau mai puţin liniştit, cu constantă preocupare de nota spectaculoasă a lui şi — ceia ce este mult mai important — cu suficiente posibilităţi de a realiza total această preocupare.

Poate că un asemenea gen de matchuri nu mai corespunde cu concepţia dinamică a spectatorului modern şi pasionat. Dar un intermezzo de linişte este „recomandabil"— suntem doar în mijlocul unei agitaţii universale — şi pentru cei pasionaţi.

Am văzut prea multă luptă. E bine să ni se amintească din când în când, că footballul poate uneori şi spectacol.

ECHIPELE

Este foarte greu — şi pentru conducători nu numai pentru noi — să putem da formaţia exactă a uneia din cele două echipe.

Cu atât mai mult cu cât este foarte probabil că vor fi utilizaţi mai mulţi jucători.

După toate probabilităţile însă, cele două echipe vor alinia următoarele formaţii:

VENUS: David, Sfera, Albu, Demetrovici, Iuhasz, Lupaş; Ene, Ploeşteanu, Cârciog, Bodola, Iordache.

TRICOLOR C. F. P. V.: Schrameck, Hetzer, Dunăreanu; Marienuţ, Mişkoltz, Pop; Covaci II, Bocşa, Ştefănescu, Moşko, Cocsis.

Tot adunarea generală a Victoriei

Am anunţat la timp că Duminică soarta Victoriei va fi cunoscută.

Adunarea generală a clubului din Mânăştur nu este numai o formalitate administrativă. Ea a devenit în actuala conjunctură a lucrurilor, un fenomen pasionant. Pentrucă se vor desvălui lucruri mai mult sau mai puţin senzaţionale, cari vor da la iveală o mentalitate pe care ne oprim s'o calificăm.

Iată acum ultimul amănunt în legătură cu acest mare proces moral.

Adunarea se va ţine în sala cea mare a Primăriei şi va începe la ora 9 dimineaţa.

Dacă nu se va întruni numărul legal de membri, începerea adunării va fi amânată cu o oră şi apoi discuţiile vor începe cu orice număr de membri prezenţi.

„Nu ne interesăm de Sadowsky până nu se lichidează litigiul cu Negru"...

iată ce răspund feroviarii

Se ştie că Sadowsky ar voi să plece dela Juventus şi că preşedintele clubului este dispus să-i acorde deslegarea.

Gruparea, în cadrele căreia ar voi să joace Sadowsky, este Rapid şi mai multe ziare au şi anunţat că „frumosul Robert" ar fi fost angajat de Rapid.

Am căutat să verificăm informaţia şi am întrebat pe unul din conducătorii feroviari, care este realitatea în această chestiune.

Iată răspunsul:

„Este adevărat că Rapid are nevoe de un portar dar noi suntem în litigiu cu Negru şi este aproape sigur că vom ajunge la un acord favorabil în cel mai scurt timp.

Până nu se lichidează litigiul cu Negru, nu ne interesează Sadowsky.

Cu toate că este un portar cu însuşiri excepţionale".

Opt juniori din tabăra dela Braşov au făcut parte din echipele Sp. Studenţesc şi U. Tricolor în matchurile de Duminică

Două din cluburile divizionare bucureştene, Sportul Studenţesc şi Unirea Tricolor au jucat Duminică la Braşov şi Buşteni. Ceeace este interesant de relevat este faptul că în formaţiile bucureştenilor au jucat nu mai puţin de 8 juniori cari fac parte din tabăra dela Braşov.

Astfel la Sportul Studenţesc au jucat Stănescu Valentin (Olympia) şi Nicu Virgil.

Primul a apărat excepţional de bine, lăsând o impresie formidabilă, salvând goaluri făcute şi intervenind cu mult calm şi curaj, lămurind situaţii critice.

De altfel, nu este la prima partidă când se remarcă în felul acesta; numai că timpul petrecut în tabăra şi sfaturile antrenorului Braun i-au servit mult. Dealtfel, unul din jucătorii Sportului şi anume Tache Dumitrescu ne-a spus textual „formidabil puştiu!" Celălalt junior, Nicu Virgil, a făcut o partidă bună şi s'a remarcat prin sobrietatea jocului.

Nu mai puţin de 6 juniori au făcut parte din echipa Unirii Tricolor în matchul cu Caraimanul şi niciunul din ei n'a fost mai prejos decât titularii. Cel mai bun din echipă a fost Marinescu, juniorul Nr. 1 al Bucureştilor şi al României, în urma clasamentului întocmit de Braun. Dintre ceilalţi, un străin de echipă şi anume Paraschiva a confirmat marele său talent.

Despre ceilalţi nu putem spune decât cuvinte de laudă, prilejuite de acest match, care nu sunt altceva decât roadele taberii dela Braşov.

La Bucureşti

Pentru 20 August turneu internaţional cu orice preţ

S. K. Jugoslavia n'a răspuns ieri seară

In cazul unui refuz se vor începe tratative cu Budapesta şi Praga

In chestiunea turneului internaţional pe care Venus intenţionează să-l organizeze la Bucureşti între 19 şi 22 August, urma să aibe loc aseară o convorbire telefonică între Bucureşti şi Belgrad pentru a se cunoaşte răspunsul Iugoslaviei.

Din păcate, aseară nu s'a putut vorbi cu Belgradul, astfel încât nu se cunoaşte răspunsul Iugoslaviei. La Bucureşti se speră totuşi că echipa din ţara vecină nouă va putea primi condiţiunile oferite de Venus. In caz contrariu, campionii noştri vor începe tratative cu alte cluburi din Ungaria sau Cehia — dacă ultimelor le va fi permisă deplasarea. Mai ales că Venus trebuia să primească de Paşti vizita Slaviei.

In orice caz, Venus mai aşteaptă azi răspunsul Iugoslaviei. Dacă nu vine, încep discuţiile cu echipe maghiare sau Ceho.

Cât priveşte organizarea unui turneu indigen, Venus este categoric împotriva unei asemenea idei.

Se poate spune deci că dacă nu va fi găsită nici o echipă care să ne viziteze, Venus va juca la Ploeşti, iar în Capitală, Rapid, Unirea Tricolor, Juventus şi Sportul Studenţesc vor organiza între ele un program cuplat.

Venus organizează Duminică o excursie la Ploeşti

Venus aduce la cunoştiinţa membrilor săi că pentru Duminica viitoare cu ocazia revanşei cu Tricolor C. F. P. V. care se dispută la Ploeşti, organizează o excursie pentru cei cari doresc să-şi încurajeze echipa.

Inscrierile se primesc până Vineri seara la sediul clubului în str. N. Filipescu Nr. 14.

Football Football Football Football Football Football Football

Retrospecţiune asupra primei zile a cupei „Mihail Loghin"

CARMEN-SOCEC ŞI ADESGO-IND. IUTEI, IN SEMIFINALA

Duminică a început pe terenul ACSA a doua ediţie a cupei „Mihail Loghin".

Etapa întâia a trecut calmă, în indiferenţa aproape totală a spectatorilor. Totul a decurs anonim. Jucătorii au dat dovadă de sportivitate, spectatorii la fel. Incidente n'au fost.

Matchurile au fost însă de factură slabă

Niciunul n'a reuşit să entuziasmeze.

Poate ultimul a fost mai viu. Victoria a fost muncită din greu.

Campionul categoriei I A şi deţinător al Cupei a fost nevoit să părăsească terenul învins la scor de către o grupare de categorie inferioară, dar superioară prin forţa ce o reprezintă actualmente

E drept că în condiţiuni normale, cu echipa complectă Monitorul n'ar fi fost învins. (Reamintim primul match de cupă cu Unirea Tricolor).

Dar Duminică formaţia prezentată n'a putut face mai mult. Şi totuşi credem că dacă insistau scorul ar fi fost mult mai redus. In afară de Farcaş restul au fost sterşi. Portarul a primit primele trei goaluri perfect parabile.

Carmen a jonglat în schimb cu adversarul şi nu i-a fost greu să profite de insuficenţa unei echipe „cârpite". Apărarea a avut cel mai bun om în Rössler iar atacul în Bonaţiu. Au marcat Sandy (3), Bonaţiu (2) şi Gorzunes pentru Carmen şi Farcaş pentru învinşi.

Matchul al doilea a fost şi mai anost. A fost o ploaie de goaluri într'o... plasă senină.

Lupeasca a mers câtva timp frumos în câmp, a avut vreo două acţiuni periculoase la poartă şi atât. Dealtfel Socec n'a mers prea strălucit. Cel mai bun om al librarilor a fost — ca totdeauna — Berbeacă. Dinescu, recent achiziţionat, n'a prea mişcat.

La Lupeasca s'a remarcat numai fundaşul dreapta Topârdea. Au marcat : Berbeacă (3), Dinescu (2), Barbu, Radu şi Florescu, (propria poartă) pentru Socec şi Ţecu şi Constantinescu pentru învinşi.

După amiază Adesgo a întâlnit pe ACSA şi a reuşit să facă un tur de forţă înscriind 6 goaluri. In repriza doua, după ce era condus cu 2-0 în prima repriză.

ACSA a prezentat o echipă cu câteva rezerve — ca şi Adesgo de altfel — echipă insufleţită de multă voinţă, dar lipsită complect de condiţie lizică..

Adesgo s'a pus foarte greu pe picioare, dar odată deslănţuiţi nu s'au mai oprit.

Goalurile marcate se datoresc aproape exclusiv portarilor în special cel al comunalilor a fost deadreptul catastrofal.

A scăpat mingi printre picioare, pe sub el, din mână.

ACSA a contat pe un om : Iamandi, iar Adesgo a avut cei mai buni oameni : în Ionescu Vasile, Gelber, Horovitz şi Damian.

Au marcat : Balasz (3), şi Damian (3), penru Adesgo şi Gheorghiu (11 m.) şi Iamandi (ACSA).

Ultimul match a fost şi cel mai disputat şi a fost imprimat de o uşoară notă de duritate din partea Arsenalului.

Atât Ind. Iutei cât şi Arsenal au dominat fiecare o parte egală din timp, însă Ind. Iutei mai rutinată a reuşit să elimine pe adversar către sfârşitul matchului.

Cristescu, Szabo şi Creţea au fost cei mai buni dela Ind. Iutei, iar dela Arsenal, Eracle.

Au marcat : Szabo (2) şi Cimpoeru (Ind. Iutei) şi Eracle (Arsenal).

In urma rezultatelor de eri s'ar putea stabili următorul clasament al etapei :

Carmen	1	1	0	0	6:1	2
Socec	1	1	0	0	8:2	2
Adesgo	1	1	0	0	6:2	2
Ind. Iutei	1	1	0	0	3:1	2
ASCA	1	1	0	1	2:6	0
Lupeasca	1	0	0	1	2:8	0
Arsenal	1	0	0	1	1:3	0
Mon. Ofic.	1	0	0	1	1:6	0

S'a stabilit că în semifinale învingătorii de dimineaţă să joace între ei şi cei de după amiază între ei, astfel că vom asista la următoarele două partide.

Carmen—Socec şi
Adesgo—Ind. Iutei

Rămâne de stabilit la care vor juca fiecare.

Sărbătorirea grupării Cometa

O seară de neuitat au petrecut Duminică la restaurantul „ROIBU", membrii şi susţinătorii Cl. Sp. „COMETA", cu ocazia împlinirii unui ac de activitate în rândul grup, neafiliate.

Organzarea perfectă a permis fiecărui invitat, să se simtă ca în mijlocul unei familii contribuind la succesul desăvârşit al acestui banchet.

Muzica de sub conducerea priceputului Emil Petrescu, în ale cărei acorduri s'a dansat toată noaptea, a contribuit în mare măsură la desăvârşirea acestui succes.

Petrecerea a luat sfârşit într'o atmosferă de unanimă veselie şi mulţumire.

*

Având în vedere numeroasele cereri din partea grup. neafiliate, înscrierile în campionat s'au prelungit până la 1 Septem. a. c.

Doritorii se pot înscrie în fiecare zi, între orele 13-14 la d-l C. M. Raşi str. Cobâlcesc 9 şi în str. Baicului 140 la orice oră. Informaţiuni telef. la d-l Ionel C-tin nr. 2.63.87.

Din lumea cluburilor mici

■ Mocanu, fostul extrem al Arsenalului, a semnat în sfârşit pentru Metropola.

● Un turneu internaţional la T. Măgurele este pe cale de a fi realizat de gruparea Oltul, cu concursul grupării Pabeda (Bulgaria). Este posibil să participe şi A.C.S.A. (Bucureşti).

F. C. Ploeşteanu-F. C. Fulger 8-1 (3-0)

F. C. Ploeşteanu a învins F. C. Fulger cu 8:1 (3:0) prin punctele marcate de Jeni (2), Rino (2), Mario (2), Renato şi Opran.

Pentru învinşi a marcat Moşu.

Kispest şi Elektromos în turneu în Franţa

Paris, 14. — Echipele ungare Elektromos şi Kispet în turneu în Franţa au înregistrat următoarele rezultate:

Cherbourg: Elektromos-Cherhourg 8:1 (Sâmbătă)

Rennes : Elektromos-F. C. Rennes 3:2 (Duminică).

Le Hâvre: Kispet-Le Hâvre 2:2 (1:1) (Duminică).

Ale Popescu la Tighina

Tighina. — Valorosul antrenor Alé Popescu a fost angajat de către gruparea Traian, a cărui conducere a înţeles că fără serviciile unui antrenor nu poate păşi în campionatul Diviziei B.

Datorită muncii d-lui locot. Botuşanu V. şi a d-lui av. Usipov D., gruparea a putut fi reorganizată, pornind pe o cale bună.

In acest sens s'au adus serioase amenajări terenului, s'a putut angaja antrenor şi câţiva jucători de valoare în persoană lui Beşleagă şi Marius dela Mihai-Viteazul şi a excelentului fundaş Stepanov dela Bairamcia. D-lor lt. Botuşanu V. şi av. Usipov V. — pionerii foot-ballului tighinean — îi urăm succes.

Colentina - I. Dârlău

Duminică dimineaţa s'a desfăşurat pe arena Colentina matchul amical dintre Gazoe şi I. Dârlău.

Viitori adversari în capionat anticipează astfel luptele ce le vor susţine.

In deschidere vor juca juniorii acestor două formaţii.

Macaby (Chişinău) a învins Victoria C.F.R. (Iaşi) cu 5-3 (5-2)

Chişinău, 13 (prin telefon). — Azi s'a disputat în localitate un match amical între Macaby — recent promovată în divizia B — şi Victoria C. F. R. din Iaşi.

Gazdele după un joc foarte frumos au învins cu 5 : 3 (5 : 2).

Punctele au fost înscrise de A. Cerchez (min. 5), Zelnick (min. 18 şi 43), Klein (min. 30) şi Glück (min. 38) pentru Macaby, iar pentru Victoria C. F. R. de Anghel (min. 10), Cazacu (min. 19) şi Vizitiu (min. 70).

Invingătorii au fost net superiori.

Phenix se afiliază la Districtul Bucureşti

ASOCIAŢIA SPORTIVA „PHENIX" a cerut Districtului Bucureşti afilierea sa în campionatul de toamnă. După cum se ştie, această grupare este foarte bine organizată şi are un teren bine amenajat în strada Doina (lângă fabrica cu acelaş nume). Această asociaţie va puen baze şi unei secţii de volley-ball. Lângă terenul de foot-ball va face şi teren pentru aceasta. Cercurile sportive aşteaptă cu neràbdare deschiderea porţlior.

Asociaţia este înfiinţată şi susţinută de funcţionari şi lucrătorii fabricei „Phenix" care activează şi din echipă.

Simko va fi achiziţionat de Juventus

Tratativele dintre Juventus şi Mureşul pentru transferarea lui Şimko la Bucureşti sunt aproape încheiate.

Jucătorul a rămas în Capitală şi va lua parte la antrenamentul pe care roş-albaştri îl fac azi dimineaţă la Mogoşoaia.

Macaby confirmă participarea în campionatul diviziei B

Eri s'a primit la F.R.F.A. adeziunea grupării bucureştene Macaby la campionatul diviziei naţionale B, aşa cum a fost alcătuit de comitetul federal.

După cum se vede, până acum — aşa cum am prevăzut — nu s'a produs nici o defecţiune gravă în acest campionat.

CONVOCARI

Următorii jucători sunt invitaţi să se prezinte Marţi, 15 Aug. a. c. ora 10 dim. la sediul nostru din Aleea Suter 21, pentru a lua parte la şedinţa de inaugurare a activităţii pe sezonul 1939/40.

Stanciu, Ursuţ, Roşculeţ, Schroeder, Arsici, Aştileanu, David, Cuedan, Cornel Niculescu, Cireş, Valica şi Vagaş.

*

Lotul de jucători, anunţat mai sus este invitat să se prezinte Miercuri 16 August a. c. ora 17 pe arena de sport A.C.S.A.—Olympia (Şoseaua Olteniţei), în vederea primului antrenament.

*

Toţi jucătorii A.S.C. Olympia, legitimaţi la F.R.F.A., cari nu sunt vizaţi în rândurile de mai sus, exceptând juniorii, sunt invitaţi la sediul nostru din Aleea Suter 21, pentru ziua de Joi 17 August a. c. ora 19,30.

Se recomandă prezenţa punctuală.

● VIFORUL DACIA secţiunea de handball convoacă pe toţi jucătorii săi a fi prezenţi pe terenul său dela Velodrom din şoseaua Ştefan cel Mare 43 în ziua de Joi 17 August crt. ora 17.

Cu această ocaziune se va forma echipa care va face diverse deplasări în provincie.

● „SPORTUL MUNCITORESC" convoacă pe toţi jucătorii săi, Miercuri 16 August, a. c. orele 17 pe Stadionul Muncitoresc pentru începerea antrenamentului. Jucătorii care vor lipsi nemotivat vor fi sancţionaţi.

● VIFORUL DACIA reaminteşte tuturor jucătorilor de football că Miercuri 16 crt. la ora 17 reia activitatea secţiunei de football în Parcul Sportiv al Sectorului I Galben din şoseaua Ştefan cel Mare 43

In afară de vechii jucători pot să vină şi aceia care doresc a se înscrie în Asociaţiunea Viforul Dacia.

Pentru sezonul de toamnă Viforul Dacia va prezenta :

Prima echipă a campionatului districtual, categoria I-a.

O echipă de juniori,

Două echipe de pitici.

● A. G. E. R. convoacă pentru Miercuri 16 August a. c. ora 16,30 pe terenul S. T. B. la antrenament general pe toţi jucători echipei prime şi juniori.

● COLENTINA şi I. DARLAU convoacă pentru azi la antrenament pe toţi jucătorii în vederea matchului ce-l vor susţine.

COLŢUL PROVINCIEI

LA BUFTEA O CUPA FULGER

Marţi 15 August se dispută în com. Buftea mai multe matchuri de foot-ball sitem fulger pentru cupa Dr. Daraban.

Iau parte la acest concurs următoarele echipe :

F. C. Flămânzeni
F. C. Creţuleşti
A. S. Ciocăneşti
F. C. Buftea

Concursul va fi patronat de d-l Dr. Daraban, d-l Cretulescu şi d-l Petrican.

Arbitrajul va fi încredinţat d-l av. I. Petrescu.

F. C. Buftea va prezenta echipa : Ney R., Mielu, Scopilide, Jpa, Vili, Turceanu, Remus, Dorel, Onete, Genu, Cornel, Octav, Ilie.

TINERETUL — I. R. D. P. 7-0 (3—0)

MORENI. — Duminică s'a disputat pe terenul Româno-Americană din localitate matchul de foot-ball dintre Tineretul şi I. R. D. P. terminat cu victoria liceanţilor din Moreni.

Jocul începe cu o alură susţinută a Tineretului. In min. 3 Pascu deschide în faţa porţi pe sus. Dumitrescu reia cu capul volée în plasă. 1-0 pentru Tineretul.

Min. 7 hands pe linia de 16. Bate încet în faţa lui Dumitrescu, care marchează : 2—0 în favoarea echipei sale.

In min. 20 Urise reia cu capul în poartă. 3—0 pentru liceanţii.

După pauză s'au mai înscris 4 puncte prin Coman, Călăraşu, Ştefan şi Moise.

Formaţiile : Tineretul Marinescu, Otto, Călăraşu, Drăgulescu, Vargă, Popa, Ştefan, Coman, Dumitrescu, Urise, Pascu.

I. R. D. P. : Dumitrescu, Răşireanu, Gheorghiţă, Linaru, Vucescu, Romy, Niculae, Constantinoiu, Drăgulescu, Stănescu, Coman.

S'au remarcat dela învingători : Moise (cel mai bun din 22), Dumitrescu, Coman, Vargu şi Călăraşu.

Dela învinşi : Linaru, Niculae şi Vucescu.

Football Football Football Football Football Football Football Football

Miercuri şi Joi se vor disputa în tabăra dela Braşov matchuri de selecţie

Clasamentul juniorilor a fost întocmit

Braşov, 14 (prin telefon). — Azi s'au disputat pe stadionul municipal din localitate două matchuri restante de juniori în cadrul campionatului taberii de juniori a federaţiei de foot-ball.

Dimineaţa s'a disputat matchul Oradea-Ploeşti iar după amiază, Ploeşti-Sibiu.

ORADEA A DISPUS SIGUR DE PLOEŞTI CU 2:0 (1:0)

Matchul disputat înainte de amiază între reprezentativele districtelor Oradea şi Ploeşti, a revenit primei la scorul de 2:0 (1:0).

Matchul a fost foarte frumos şi disputat. Invingătorii au fost net superiori dar ploeştenii s'au apărat din răsputeri şi scorul n'a putut fi mai mare.

Punctele au fost înscrise de Fiat şi Torjoc.

Cei mai buni jucători de pe teren au fost Regep, Floruţ, Martin, Sziellagy şi Torjoc dela orădeni, iar dela ploeşteni Savu, Ionescu, Şperlea, Panait şi Radu Florian.

PLOEŞTI-SIBIU 3:0 (1:0)

După amiază s'a disputat jocul dintre echipele Ploeştiului şi Sibiului. Prima, întărită cu câtiva jucători dela Bucureşti A, a câştigat uşor cu 3:0 (1:0).

Punctele au fost înscrise de Panait şi Radu Florian (2).

S'au remarcat Savu, Ionescu, Dumitrescu, Dinescu şi Măndreanu dela învingători, iar dela învinşi Dinulescu, Avrigeanu şi Muscă.

MIERCURI ŞI JOI DOUA MATCHURI DE SELECŢIE

Miercuri şi după amiază se va disputa matchul dintre Bucureşti A — câştigătoarea campionatului taberii — şi echipa naţională A (juniori).

Joi după amiază vor juca România B-România C.

Aceste două partide contează ca matchuri de selecţie în vederea alcătuirii celor patru echipe naţionale A, B, C. şi D, cari vor juca împreună în prezenţa d-lui general Gabriel Marinescu, preşedintele F. R. F. A. la festivitatea de închidere a taberei.

CLASAMENTUL JUNIORILOR A FOST INTOCMIT

Lucrările de clasifcare ale juniorilor taberii au fost terminate. S'au ales astfel 44 jucători, cei mai buni din cei 120 din tabără.

Aleşii vor fi încercaţi Miercuri şi Joi în cele două jocuri de selecţie şi abia după aceea ar fi alcătuite cele patru echipe A., B., C. şi D. în ordinea valorii lor.

„90% Prassler rămâne la Juventus..."

...ne-a declarat un conducător al clubului roş-albastru

A produs desigur, suficientă sensaţie ştirea că Juventus se va despărţi de Prassler.

PRASSLER

Lucrurile corespundeau de data aceasta cu realitatea dar... aceasta nu însemnă că Prassler va pleca de la Juventus.

Pentrucă nu s'a ivit până acum nicio grupare, care să se arate dispusă să plătească suma cerută de bucureşteni pentru deslegarea lui Prassler.

La început era vorba de F. C. Carpaţi dar în cele din urmă gruparea din Baia Mare s'a retras din cursa pentru achiziţionarea lui Prassler.

O DECLARAŢIE SEMNIFICATIVA

Iată însă o declaraţie foarte semnificativă în această direcţie. Ea a fost făcută de un conducător juventist, care ştie bine cum stau lucrurile.

90% Prassler va rămâne la Juventus.

Pentrucă nu mai am primit nicio ofertă pentru el.

In cazul, când va pleca, în locul său va juca Dunăreanu.

Dar sperăm că lucrurile se vor aranja şi vom putea alinia echipa, la care ne gândim".

Terenul A C S A va suferi amenajări

Tribunele vor avea o capacitate de 3.000 locuri

In curând vor începe pe arena A.C.S.A. lucrări pentru amenajarea terenului şi mărirea tribunelor până la o capacitate de 3.000 locuri.

Actuala tribună din partea cimitirului Pro-Patria, va fi mărită, adăogându-i-se lateral noui porţiuni, în aşa fel încât tribuna să se întindă pe toată lungimea terenului de joc, adică cca 100 m.

In spaţiul liber dinspre şos. Olteniţei va fi amenajată o peluză populară, pe lăţimea terenului; tot aşa în partea dinspre Cocioc.

Terenul de football nr. 1 va fi despărţit de velodrom printr'un gard în aşa fel ca să nu mai aibă nimic comun cu pista de ciclism. In felul acesta se va evita şi năvala neplătitorilor în arenă.

Se va construi încă o intrare prin şos. Olteniţei aşa fel încât să existe o intrare la tribune şi alta la peluze.

Se vor aduce noui amenajări cabinelor.

Grija proprietarilor acestui teren, va face din el o arenă unică în rândurile grupărilor districtuale proprietare de terenuri.

Se vor putea juca astfel matchuri importante iar publicul va putea asista în număr mare.

Toate aceste transformări urmează să fie făcute cel mai târziu până la 1 Octombrie a.c.

Comitetul Juventusului nu se mai întruneşte azi

După cum s'a anunţat, comitetul clubului Juventus urma să se întrunească azi pentru a lua hotărâri definitive pentru situaţia clubului.

Din cauza lipsei din Capitală a d-lui inginer Cezar Popescu preşedintele clubului, şedinţa a fost amânată fără termen.

Se crede totuşi că ea se va ţine în cursul acestei săptămâni.

U.D.R. s'a antrenat în familie...

Toate achiziţiile au dat satisfacţie

Echipa A a terminat la egalitate cu echipa B 6-6 (3-1)

Reşiţa, 14 (prin telefon). — Deşi matchul de ieri n'a fost decât un simplu antrenament, între două echipe ale diviziunarei U. D. R. pe stadionul oraşului au venit nu mai puţin de 1.000 de spectatori.

Cauza trebue căutată în faptul că U. D. R. a încercat noile achiziţii, care au dat toate satisfacţie.

Cele două echipe au terminat la egalitate, scorul final fiind 6:6 (3:1), echipa A conducând la pauză cu două puncte diferenţă dar fiind complet dominată după pauză.

Pentru echipa A au marcat Păcurar (2), Salossy (2), Nicu şi Zsizsik. Pentru B au înscris: Dragoescu (3), Dura (2) şi Kawerda.

Cele două echipe au aliniat următoarele formaţii:

A.: Boulescu (Criona), Fodor Alaşu (Barta); Neagrău, Csipay, Lacatoş, Micu Păcurar, Solossy, Zsizsik, Koenig.

B.: Ionescu, Popa, Popescu, Nagy, Iovan, Sos; Krubl, Munteanu, Kakerdo, Drăgoescu, Dura.

CEI MAI BUNI

S'au remarcat în mod cu totul deosebit Neagrău — care a devenit titularul postului de half dreapta — Păcuraru şi Drăgoescu.

Au mai jucat deasemenea bine Fodor, Salossy, (dela Fratelia-Timişoara) şi Munteanu (C. F. R. Timişoara).

Duminică U. D. R. joacă tot la Reşiţa cu A. M. E. F. A.

Vikelides e în drum spre Constanţa... La Gloria sau la Venus?

Galaţi, 14. (Prin telefon). — In cursul serii d. Virgil Ibrăileanu, preşedintele grupării Gloria C. F. R., a primit o telegramă dela Salonic, care arăta că Vikelides a plecat spre Constanţa şi acum este în drum.

Telegrama anunţă însă şi un pericol pentru clubul gălăţean.

Acela, care a tratat cu Vikelidis la Salonic pentru Gloria a anunţat pe d. Ibrăileanu că s'a mai ivit un club doritor să-l angajeze pe internaţionalul grec.

După toate probabilităţile clubul acesta ar fi Venus.

D. Gh. Buşă conduce matchul Venus-Tricolor CFPV

Comisia districtuală de arbitri a delegat cu conducerea matchului Venus—Tricolor CFPV, care se dispută azi, pe d. Gh. Buşa.

Ca arbitrii de linie vor funcţiona d-nii: Caciuc L. şi Ionescu Jean.

50.000 lei pretinde Sporting pentru Cearughin

CHIŞINAU, 13 (prin telefon). — Jucătorul Cearughin dela clubul local Sporting, tratează transferarea sa la Juventus din Capitală.

Sporting pretinde pentru deslegarea lui 50.000 lei, iar el pretinde salariu dela club 4000 lei lunar.

Cearughin nu poate veni însă în Capitală până după 25 Septembrie, căci are examenul de bacalaureat la care nu poate renunţa.

Turneul de calificare al protectoratului Boemia-Moravia

Sâmbătă s'a disputat la Praga matchul dintre Bohemians şi AFK Pardubitz, contând pentru turneul de calificare al protectoratului Boemia-Moravia.

Bohemians a câşigat cu 8:2 (5:1), şi astfel are foarte multe şanse să câştige turneul.

Clasamentul se prezintă astfel:

1. SK. Prostejov	**4**	**3**	**0**	**1**	**11:5**	**=6 p.**
2. Bohemians	**5**	**3**	**0**	**2**	**20:12**	**=6 p.**
3. Viktoria Plzen	**4**	**2**	**0**	**2**	**7:11**	**=4 p.**
4 AFK Pardubitz	**5**	**1**	**0**	**3**	**10:20**	**=2 p.**

La Braşov se tratează fuziunea dintre A.C.F.R. şi Astra

Opinia sportivă braşoveană urmăreşte cu cea mai mare atenţie tratativele, cari se duc între conducătorii celor două grupări A.C..R. şi Astra.

Tratativele sunt destul de înainte astfel că se poate vorbi de pe acum de o fuziune între cele două grupări.

Se va numi noul club F. C. Braşov? Iată ce este foarte probabil.

Modalitatea ar fi următoarea. Astra şi-ar schimba numele iar noua echipă rezultată din fuziune ar activa în divizia naţională B.

Dela plecare la sosire...

In formă: Beţiv, Ninon, Joly, Poenița, Jarvis și Rozina

De urmărit: Bruma II, Voința, Pacahantos, Blondella și Zarzăr

● BEŢIV beneficiază de o condiţie excelentă. Deşi a greşit, a câştigat cu uşurinţă. Pensionarul lui Gram ştie să meargă. Dacă va deveni corect, va fi un cal foarte util.

◆ ZENIT mult timp a condus cursa. Lăsa impresia unui câştigător. La urmă însă n'a mai avut resurse. S'a impletecit pe linia dreaptă şi a fost întrecut. Dacă avem în vedere însă că reintra după o absenţă destul de îndelungată, trebue să conchidem că a fugit bine.

◆ OBOREAN dacă n'ar fi greşit, ar fi fost periculos. Armăsarul d-lui Iordănescu detestă lupta. Regulat arată calităţile bune când este situat în cap.

◆ DAMB este din cale afară de decepţionat. Nu poate termina o cursă fără galop. Păcat, căci este un cal dotat cu oarecari calităţi.

◆ AMY SCOTLAND progresează mereu. Duminică o simplă plimbare i-a fost suficientă pentru a câştiga. Se află în mare ascensiune. Desigur că va face carieră de vedetă.

◆ GIOVINEZA II nu avea o şansă deosebită. Faptul că a mers cât'va timp în cap este o bună notă.

◆ NINON traversează o perioadă de mare transformare. Roaiba a reuşit indiscutabil cea mai bună valoare din carieră. În acest sens este concludent faptul că a întrecut pe Vorava la egal, pe Roland D şi Gondolat II la respectiv 20 şi 40 de metri. Victoria de Duminică califică elogios pe roaiba din Adonis şi o arată ca o veritabilă vedetă.

◆ GONDOLAT II a fugit mulţumitor. Pensionarul grajdului Sterea a avut o frumoasă acţiune dar în linia dreaptă a fost în dificultate. Desigur că-i lipsesc câteva bune probe publice.

◆ ROLAND D reintră. Armăsarul din antrenamentul d-lui Tassopol a mers bine pe primul kilometru. Pe a doua parte a parcursului a dat însă vădite semne de oboseală şi a greşit. Desigur modesta lui comportare nu poate fi trecută pe seama valorei. Când va fi gata, se va reabilita.

◆ VORAUS s'a lovit şi el de inconvenientul reintrării. În plus distanţa nu era cea mai potrivită pentru aptitudinile lui.

◆ KUNDRY a reuşit o victorie revelaţie. Nu trebue neglijat amănuntul că a dispus de Uţa dându-i 40 de metri

Desigur, pensionara grajdului Bucium'eni a reuşit cea mai valoroasă comportare de la noi. Complet aclimatizată, va fi redutabilă pe distanţele lungi, pentru cari are o deosebită afecţiune. Va fi redutabilă în cele mai alese companii.

◆ UŢA se resimte din cauza îndelungatei absenţe din probele publice. Roaiba a marcat un mic progres. Fără să atingă însă valoarea maximă.

◆ DUCESA a realizat o comportare deosebit de meritorie. Fiica lui Centurion Modoi a terminat a treia, foarte aproape de Uţa. Vara regulat iapa d-lui Tassopol arată valorile maxime.

◆ DON se află în plin progres. Acestui lucru îşi datorează dealtfel victoria. Cal bine construit şi corect, armăsarul d-lui Ianusevici va fi util.

◆ ZARZAR progresează. Este de urmărit, deoarece se află în plină ascensiune.

◆ AVION a infirmat cursa dela debut. De astă dată a confirmat exerciţiile de dimineaţă, concurând nesperat de bine. Cal iute şi precoce, la doi ani va face o carieră frumoasă.

● JOLLY a marcat un progres puţin obicinuit. Deşi a dat avantagii cari au mers până la 80 de metri, a fost redutabilă. Este cel mai bun cal de doi ani.

◆ CHIOT este bine dotat. Nu este încă familiarizat cu probele publice şi din această cauză a greşit de câteva ori. Posedă însă viteza necesară unui bun cal de curse.

◆ FUGAR a concurat onorabil. Este însă verde. Deaceea sunt de scomptat noui progrese din partea lui.

◆ AURICA a fugit mai modest decât era de aşteptat. Aceasta datorită greşelilor comise.

◆ ROZINA în mai puţin de o săptămână a repurtat a doua victorie. Mica fiică a lui Texas se află în plin progres.

◆ CILLY HANOVER pe câteva porţiuni a mers remarcabil. Păcat însă că nu este corectă. Dacă n'ar galopa, ar fi o excelentă alergătoare.

◆ KIRASA reprezintă o mediocritate patentă. Chiar dacă va reuşi să câştige, locul ei nu este pe hipodrom. Prea este limitată.

◆ VICTORIA mult timp a fost pe primul plan. Iapa lui Corol a început să mişte.

◆ BRENN a fugit foarte frumos. Armăsarul grajdului Hanny dacă n'ar fi galopat, putea câştiga. Şi aşa, a realizat o bună performanţă.

◆ ELIXIR şi-a găsit cursa, fără să depăşească clasa mediocrităţilor.

◆ LACRAMIOARA când este situată în ultimele rânduri, se comportă modest. Nu-i place lupta.

◆ VRAJITOR se află în plină decadenţă. Probabil din cauza stărei precare a picioarelor.

◆ PAN WORTHY deşi modest, este constant. Regulat se află la sosire.

◆ PECEORA deţine o frumoasă condiţie.

Sura a câştigat mai uşor decât s'a părut. Va mai câştiga.

◆ VOINŢA a condus până la o sută de metri de sosire. Dobrescu are meritul că a refăcut-o.

◆ BRUMA II este de urmărit. A fost câtva timp pe primul plan.

◆ JARVIS s'a comportat nesperat de bine. Iapa americană a terminat foarte puternic. Dacă avem în vedere că distanţa era scurtă pentru ea succesul repurtat capătă o deosebită semnificaţie.

◆ POENIŢA s'a apărat curajos.

◆ BLONDELA deasemeni a fugit bine.

Rezultatele concursului hipic dela Constanța

Constanța, 14 (Prin telefon). — Azi a avut loc în localitate a treia zi a concursului hipic. Premiul Carmen Sylva nu s'a disputat.

Dintre rezultatele înregistrate, o specială menţiune pentru victoria căpitanului Maxim din premiul Marea Neagră.

Căpitanul Maxim îşi evidenţiază mereu clasa.

Iată rezultatele :

PREMIUL MINERVA

1. D-ra Ioaniu Virginia pe Nora.
2. D-ra Ionescu pe Contesa.
3. D-na col. Lupe pe Lida

PREMIUL MAREA NEAGRA

1. Căp. Maxim pe Drumeţ.
2. Lt. Balif pe Bicaz.
3. Căp. Codreanu pe Epuraş.

INFORMAŢII

● **ALERGARILE încep azi la ora 9 dimineaţa.**

● **EVENTUL va funcţiona azi în cursa întâia cu a doua (Premiile Turda şi Vlăstar), a treia cu a patra (Premile Ramazuri şi Ventimiglia), a patra cu a cincea (Premiile Ventimiglia şi Tirol), a şasea cu a şaptea (Premiile Vito şi Ramadau) şi a opta cu a noua (Premiul Topolovăţ şi repriza întâia a premiului Fa).**

● **LA DOUA** ghişee speciale amenajate în tribuna nouă se pot încheia azi până la cursa a treia pariuri simple şi martingale.

TRARA a câştigat OLEANDER RENNEN

Proba capitală a reuniunei de Sâmbătă dela Ruhleben a fost Oleander Rennen (4500 de mărci 2000 de metri). A câştigat Trara, dispunând de Höllenfürst.

REZULTATUL

1.	Trara	50½ F. Müller
2.	Hölenfürst	62 G. Streit
3.	Armenienne	50½ E. Huguenin
4.	Maifliedr	59 M. Schmidt
5.	Broock	55½ W. Printen
6.	Flavier	55 W. Held
7.	Elpis	56½ J. Staroceta
8.	Idar	51 H. Zehmisel
9.	Taifun	49½ J. Vinzenz

Câştigat: 1½, 3/4, 1,½ lung. Cota: 73; 18, 15, 17 pentru 10.

Calendarul galopului

TOAMNA

Septembrie: 3, 8, 10, 14 17, 21, 24, 28.

Octombrie: 1, 5, 8, 12, 15, 19. 22, 26, 29.

Noembrie: 2, 5, 9, 12, 16, 19.

Azi, la Băneasa-Trap

Hipism

Program de real interes

Gondolat II, Szeged, Ninon și Tutun vor disputa premiul Vito

422.500 lei la pariul austriac.- In premiul Fa vor alerga trăpași merituoși

Societatea hipică română continuă seria organizărilor de mare interes.

Reuniunea care va avea loc azi dimineaţă prezintă un program cu drept cuvânt ales, diversele alergări ale zilei fiind realmente interesante. În centrul programului se află premiul Vito, o alergare de vedete. Gondolat II, fostul campion al turfului, va întâlni pe merituosul Szeged, pe Ninon care a reuşit Dumineacă o remarcabilă victorie, pe Kanada şi pe Tutun. Ultimul după cum se ştie este unul din protagoniştii patru anilor indigeni şi duce la perfecţie distanţa.

De remarcat deasemeni reprizele premiului Fa. În ambele găsim trăpaşi cu excelente state de serviciu cum sunt Voraus, Pandur, Josedale Margot, Vivat, Margaret T, Anny Worthy, Lanţ, Wodka şi Blondella.

Menţiune pentru premiul Ventimiglia în care Adda Worthy, câştigătoarea Derbyului din acest an va înfrunta pe Ben Hur, Nation şi Eftin.

Cine va câștiga?

PREMIUL TURDA

In lupta finală vor conta Măgura, Oborean şi Dor de Ducă. Oborean dacă ar fi corect, ar fi cel mai calificat să câştige. Nu se poate conta însă pe el, cunoscută fiind însă uşurinţa cu care galopează. Deaceia vom instala favorită pe Măgura.

Indicăm: **Măgura**, Dor de Ducă.

PREMIUL VLASTAR

Aurica dacă va scăpa de galop este capabilă de victorie. Fugar se anunţă ca un concurent principal al probei. Fiul lui Fidelity a concurat bine la debut. Din partea lui se poate scompta un progres. O frumoasă figură credem că va face chilipir.

Indicăm : AURICA, Fugar, Chilipir.

PREMIUL RAMAZURI

Oricât ar fi scoasă din formă, Sonia Worthy se cuvine să câştige această cursă. Redea dacă a progresat câtuş de puţin, va fi redutabilă. Sorvaneţ care are avantajul formei publice, nu este o cantitate neglijabilă. Ceva mai mult. Va conta efectiv.

Indicăm : SONIA WORTHY, **Redea**, Sorvaneţ.

PREMIUL VENTIMIGLIA

Cei cari pleacă în primele rânduri, exceptând pe Sultana care nu este corectă n'au o şansă deosebită. Probabil deci ca la sosire să conteze Ben Hur, Adda Worthy şi Nation. Câştigătoarea Derbyului reintră. Deci un real inconvenient. In schimb Ben Hur se află într'o condiţie satisfăcătoare. O dovedit acest lucru cu prisosinţă. Deaceia îl instalăm favorit. Precizăm însă că Adda Worthy îi va fi o adversară serioasă.

Indicăm : BEN HUR, Adda Worthy, Nation.

PREMIUL TIROL

Jack beneficiază de locul din capul plutonului. Surul a dovedit că ştie să meargă. A fost însă accidentat.

Nu se poate şti precis deci în ce măsură este refăcut Totuş dacă va fi trimis la start, înseamnă că are o suficientă pregătire pentru a-şi apăra şansa morabil.

Zamora şi Makrele mai au o bună şansă

Indicăm : JACK, **Zamora**. Makrele.

PREMIUL VITO

Gondolat II a concurat bine la reintrare. Probabil ca de astă dată să se arate mai bun. In acest caz n'ar fi exclus ca la 40 de metri să întreacă pe Szeged.

Indicăm : GONDOLAT II, **Szeged**.

PREMIUL RAMADAN

Elly, Grozava şi Tătăran vor lupta pentru victorie. Fără greşeli, Elly este în măsură să câştige.

Indicăm : ELLY, **Grozava**.

PREMIUL TOPOLOVAŢ

Isvor T în cazul că nu va galopa este calul cursei.

Fiind însă neregulat, facem rezervele de rigoare. Lut şi Cilly Hanover îi vor da serios de lucru

Indicăm : ISVOR T, **Lut**.

REPRIZA INTAIA A PREMIULUI FA

Margaret T oricât ar fi lipsită de condiţie, se cuvine să câştige. Wodka îi va fi o auxiliară preţioasă. Blondella şi Viitor mai au şansă.

Indicăm : GRAJDUL BENCKENDORFF, **Blondella**, Viitor.

REPRIZA A DOUA A PREMIULUI FA

Lanţ, Fama şi Naverno sunt greu de separat. Mai mult prin simplă impresie preferim ordinea de mai sus.

Indicăm: LANŢ, **Fama**, Naverno.

CONCURENȚII DECLARAȚI OFICIAL

Premiul TURDA
Condiţie — 15.000 lei

Zarzăr	2120	I. Szabo
Candriu	2180	Grăjdănescu
Va-ta	2200	Abăluţă
Măgura	2200	Fischer
Oborean	2200	Crainic
Dor de Ducă	2220	Slobozenco

Premiul VLASTAR
Grupa I — 18.000 lei

Dulcinea	1100	Thal
Câmp	1100	Szabo
Fugar	1100	V. A-sky
Chiquita	1100	Grünwald
Ciuruc	1100	Gaidaev
Aurica	1100	Gram
Chilipir	1100	Crotenco

Premiul RAMAZURI
Condiţie — 15.000 lei

Domnitor	1700	Filoti
Nutza Worthy	1720	Tassopol
Curier	1720	Ionescu
Redea	1270	Zabelin
Spic	1740	Ghinea
Sonia Worthy	1740	Corol
Eggy	1740	Fischer
Bruma II	1760	Lucan
Sorvaneţ	1760	Borisiac
Ciclop	1780	Slobozenco

Premiul VENTIMIGLIA
Record — 15.000 lei

Sultana	2100	Zabelin
Lăcrămioara	2120	Crotenco
Hollo	2120	Fischer
Coconaş	2140	Marcenco
Mura	2140	Szabo
Adda Worthy	2140	Corol
Ben Hur	2180	Tassopol
Eftin	2180	Crainic
Nation	2200	Gaidaev

Premiul TIROL
Performanţă — 13.000 lei

Jack	1720	Fischer
Zamora	1740	Ghinea
Pinkerton	1740	Szabo
Sorana	1740	Podoleacov
Sultan	1760	Gaidaev
Ostaş	1760	Pavlic
Makrele	1760	Grünwald
Barza	1760	V. A-sky
Peter Gordon	1760	Corol
Fleare	1760	Abăluţă
Durdulia	1780	D. Botea

Premiul VITO
Handicap — 21.000 lei

Tutun	2140	Slobozenco
Kanada	2160	Grăjdănescu
Katy Caid	2160	Corol
Szeged	2160	Tassopol
Ninon	2180	Pavlic
Gondolat II	2200	Gaidaev

Premiul RAMADAN
Condiţie — 13.000 lei

Florita	1740	M. Abăluţă
Grozava	1740	Crainic
Tătăran	1740	Gram
Elly	1760	Gaidaev
Mohor	1760	Pavlic
Geisha	1780	Tulcianov

Premiul TOPOLOVAT
Handicap — 13.000 lei

Iarba	2100	Lucan
Victoria	2100	S. Corol
Speranţa	2100	G. Iurca
Lut	2140	Gaidaev
Muscuţa	2160	Ghinea
Isvor T.	2180	Borisiac
Cilly Hanover	2240	Pavlic

Premiul FA
Handicap — 18.000 lei
Repriza întâia

Hercegno	1700	Gaidaev
Kamaa	1700	Grünwald
Blondella	1720	D. Dobrescu
Wodka	1720	N. Terehov
Viitor	1740	Slobozenco
Theodora	1740	I. Bordei
Anny Worthy	1740	Corol
Margaret T.	1740	Zwillinger

Premiul FA
Handicap — 18.000 lei
Repriza doua

Fama	1700	Crotenco
Lanţ	1720	Pavlic
Naverno	1740	Terehov
Naplopo	1740	I. Bordei
Vivat	1740	Crainic
Jos. Margot	1760	Grunwald
Voraus	1780	Dobrescu
Pandur	1780	Fischer

PRESA ŞI ALERGĂRILE DE AZI

ZIARELE	Premiul Turda	Premiul Vlăstar	Premiul Ramazuri	Premiul Ventimiglia	Premiul Tirol	Premiul Vito	Premiul Ramadan	Premiul Topolovăţ	Pr. Fa (repr. I-a)	Pr. Fa (repr. II-a)
Universul Sport	Măgura Dor de Ducă	Aurica Fugar	Sonia Worthy Redea	Ben Hur Adda Worthy	Jack Zamora	Gondolat II Szeged	Elly Grozava	Isvor T. Lut	Grajd. B-dorff Blondella	Lanţ Fama
Gazeta Sporturilor	Măgura Oborean	Aurica Fugar	Redea Sonia Worthy	Coconaş Adda Worthy	Jack Floare	Szeged Tutun	Grozava Elly	Izvor T. Musculiţa	Margaret T. Anny Worthy	Lanţ Voraus
Universul	Măgura Oborean	Aurica Fugar	Sorvaneţ Fugar	Adda Worthy Ben Hur	Makrele Ostaş	Szeged Gondolat II	Grozava Tătăran	Isvor T. Lut	Blondella Margaret T.	Voraus Lanţ
Curentul	Dor de Ducă Oborean	Chilipir Aurica	Sonia Worthy Sorvaneţ	Ben Hur Adda Worthy	Jack Zamora	Tutun Gondolat II	Elly Grozava	Cilly Hanover Lut	Viitor Margaret T.	Lanţ Voraus
România	Zarzăr Va-ta	Aurica Chiquita	Spic Ciclop	Hollo Mura	Ostaş Barza	Gondolat II Tutun	Elly Mohor	Lut Iarba	Viitor Margaret T	Lanţ Fama
Timpul	Zarzăr Dor de Ducă	Chiquita Aurica	Redea Spic	Nation Adda Worthy	Ostaş Barza	Ninon Szeged	Elly Tătăran	Victoria Lut	Hercegno Margaret T.	Fama Lanţ
Ordinea	Oborean Zarzăr	Ciuruc Aurica	Nutza Worthy Spic	Sultana Ben Hur	Jack Zamora	Szeged Tutun	Grozava Geisha	Lut Cilly Hanover	Margaret T. Viitor	Pandur Lanţ
Seara	Dor de Ducă Zarzăr	Chilipir Ciuruc	Eggy Spic	Ben Hur Mura	Jack Floare	Kanada Szeged	Tătăran Elly	Cilly Hanover Iarba	Anny Worthy Wodka	Jos. Margot Fama
Semnalul	Candriu Zarzăr	Fugar Câmp	Curier Bruma II	Lăcrămioara Sultana	Floare Barza	Ninon Katy Caid	Florita Mohor	Lut Musculiţa	Hercegno Margaret T.	Fama Lanţ
Evenimentul	Zarzăr Măgura	Rugar Ciuruc	Spic Curier	Hollo Ben Hur	Ostaş Zamora	Ninon Tutun	Elly Mohor	Lut Musculiţa	Viitor Kamaa	Pandur Lanţ
Cei mai indicaţi	Măgura 3 Zarzăr 3 Dor de Ducă 2 Candriu 1 Oborean 1	Aurica 4 Fugar 2 Chilipir 2 Ciuruc 1 Chiquita 1	Redea 2 Sonia Worthy 2 Spic 2 Curier 1 Eggy 1 Nutza Worthy 1 Sorvaneţ 1	Ben Hur 3 Hollo 2 Adda Worthy 1 Coconaş 1 Lăcrămioara 1 Nation 1 Saltana 1	Jack 3 Ostaş 3 Floare 1 Makrele 1	Ninon 3 Szeged 3 Gondolat II 2 Kanada 1 Tutun 1	Elly 5 Grozava 3 Florita 1 Tătăran 1	Lut 4 Isvor T. 2 Cilly Hanover 2 Victoria 1	Grajd. B-dorf 3 Viitor 3 Hercegno 2 Anny Worthy 1 Blondella 1	Lanţ 4 Fama 2 Hercegno 2 Jos. Margot 1 Voraus 1

Saint Andrews a câștigat Brighton Cup

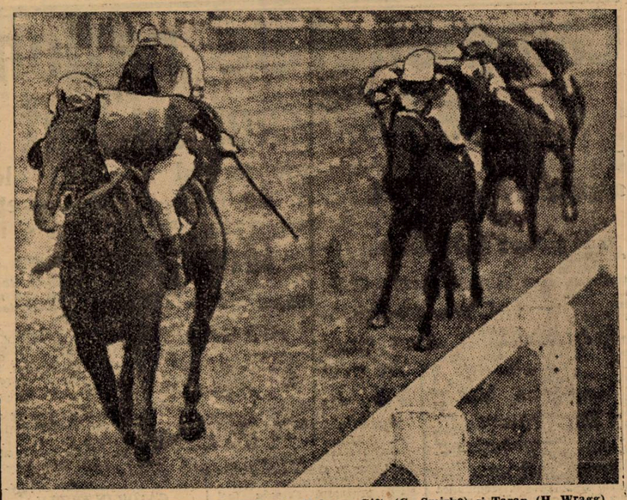

Saint Andrews II (Gethin) dispune de Halcyon Gift (C. Smirke) și Taran (H. Wragg)

Zilele trecute s'a disputat la Brighton, Brighton Cup o alergare dotată cu 539 de lire

Saint Andrews II, un fiu al lui Fairway, pilotat de Gethin a câştigat proba. El a dispus de Halcyon Gift şi Taran

Iată rezultatul :

1. Saint Andrews II (Gethin)
2. Ialcyon Gift (C. Smirke)
3. Taran (H. Wragg)
4. Fairlax (T. Weston).
5. Zelinos (Siretț)
6. Manoritte (Sibritt)
7. Merry Abbot (Shurpe)

Cota : 11/8, 8/1, 7/1.

PARIUL AUSTRIAC INCEPE AZI CU 422.500 LEI

La Băneasa Trap va avea loc azi un important pariu austriac. Premiul inițial este de 422.500 lei. Mai mult decât sigur că premiul final va depăși O JUMATATE DE MILION.

Societatea hipică română de trap a decis ca în cazul când nu există buletine cu șase câștigători, premiul să fie atribuit cu CINCI sau chiar PATRU câștigători. Din această cauză se prevede o mare animație la acest joc.

Programul de toamnă al Jockey Clubului

Continuăm publicarea programului meetingului de toamnă de la Băneasa.

ZIUA XXIII-a
DUMINICĂ 19 NOEMBRIE

I. Premiul Ovid. (Alergare de vânzare). Pr. I, 20.000 lei; pr. II, 5.00 lei; pr. III, 2.500 lei; pr. IV, 1.200 lei. Dist. cca. 1400 m. (P. I.). Pentru orice cai, din orice ţară, d e2 ani şi mai sus, cari n'au câştigat în anul curent dacă au 2 ani, o sumă de 50.000 lei, dacă au 3 ani şi mai sus, o sumă de 60.000 le şi sunt de vânzare, dacă au 2 ani, pentru 100.000 lei, dacă are 3 ani şi mai sus pentru 75.000 lei. Greutate, 2 ani 49½ kg., 3 ani 61 kg., 4 ani şi mai sus 62 kg. Câştătorul în anul curent al unei sume de 20.000 lei va lua 1½ kg., de 40.000 lei 3 kg. Pentru fiecare 20.000 lei declarat mai puţin de vânzare va primi câte 2 kg. descărcare până la minimum, dacă au 2 ani, 40.000 lei, dacă au 3 ani şi mai sus 15.000 lei.

Intrare 60 lei până la 14 Noembrie. Incă 90 lei pentru caii neretraşi până la 16 Noembrie.

II. Premiul Holtei. (Welter handicap). Pr. I, 22.000 lei; pr. II, 5.500 lei; pr. III, 27.000 lei; pr. IV, 1.300 lei. Dist. 1600 m. (P. N.). Pentru orice cai din orice ţară, de 3 ani şi mai sus, cari n'au câştigat în anul curent o sumă de 120.000 lei Greutate minimă 45 kg. Handicapul se va publica la 15 Noembrie.

Intrare 70 lei până la 14 Noembrie. Incă 100 lei pentru caii neretraşi până la 16 Noembrie.

III. Premiul Murat. (Handicap) Pr. I, 25.000 lei; pr. II 6.200 lei; pr. III, 3.100 lei; pr. IV, 1.600 lei. Dist. 1000 m. (L. D.). Pentru cai di norice ţară, de 2 ani cari n'au câştigat o sumă de 70.000 lei. Handicapul se va publica la 15 Octombrie.

Intrare 75 lei până la 14 Noembrie. Incă 100 lei pentru caii neretraşi până la 16 Noembrie.

IV. Premiul Electra. Pr. I, 35.000 lei; pr. II, 8.000 lei; pr. III, 4.000 lei; pr. IV, 2.000 lei, Dist. cca. 1300 m. (P. V.). Pentru orice cai de 2 ani cari n'au câştigat un premiu de 60.000 lei. nici o sumă de 120.000 lei. Greutate 54 kg. Orice câştigator va lua câte 1½ kg. de fiecare sumă de 35.000 le icâştigată. Câştigătorul unui premiu de 50.000 lei va ma ilua 1½ kg.

Intrare 100 lei până la 14 Noembrie. Incă 160 lei pentru caii neretraşi până la 16 Noembrie.

(Va urma)

PREMIUL ARCUL DE TRIUMF DIN FRANȚA

La 8 Octombries se va disputa Premiul Arcului de Triumf (1.000.000 de franci, 2400 de metri) la Paris.

Au fost angajate toate vedetele turfului francez, inclusiv excelenul Pharis.

Iată lista inscrişilor:

Dardanelles	60
Cillas	60
Goya	60
Auriga	60
Fitz	60
Duo	60
Canot	60
Samy	60
Krakow	60
Eclair au Chocolat	60
Formor	60
Antonym	60
Premier Baiser	60
Lorenzo de Medici	60
Hestia	58½
Feerie	58½
Military	55½
Pharis	55½
Adaris	55½
Horatius	55½
Turbulent	55½
Meridien	55½
Foxhound	55½
Foxhound	55½
Hunters Moo	55½
Ramzaau	55½
Compliment	55½
Vezzano	55½
Etalon d'Or	55½
Galerien	55½
Palais Cardinal	55½
Tricameron	55½
Genievre	55½
Transtevere	55½
Accord Parfortas	55½
Bacchus	55½
Le Nabab	55½
Le Souriceau	55½
Episcope	55½
Conuqeror	55½
Radio	55½
Mon Tresor III	55½
Blue Moon	55½
Birikil	55½
Sunburnt	54
Semiramide	54
Avalanta	54
Peteire	54
White Fox	54

ATLETISM

Campionatele naţionale ale juniorilor au luat sfârşit în apoteoză

Tâlmaciu a sdrobit un nou record naţional alergând 1500 m. în 4 m. 20 s. Kiss a parcurs 400 m. garduri sub 60 s. Cristea a egalat recordul naţional pe 200 m. O solemnitate grandioasă a închis concursul

CLUJ, 14 (prin telefon dela corespondentul nostru).

A doua zi a campionatelor naţionale de juniori au avut darul să închidă în apoteoză marea întrecere atletică a tineretului românesc.

Clujul a trăit şi eri o zi frumoasă. In cadrul acela splendid pe care-l aferă Parcul Regele Carol, în atmosfera sportivă şi atât de entuziastă pe care a creiat-o acum douăzeci de ani cei dela „Universitatea" şi pe care o continuă astăzi cei dela Şoimii, atleţii juniori s'au luptat dovedind în mod elocvent că putem privi cu încredere viitorul sportului atletic românesc.

La o săptămână după concursul dela Braşov, reuniunea dela Cluj a constituit un reviriment şi în acelaş timp o reconfortare pentru toţi cei ce se interesează de bunul mers al atletismului românesc.

MAREA REZERVA A ATLETISMULUI ROMANESC; JUNIORII

Ziua de Duminică ca şi cea de eri petrecută la Cluj în mijlocul celor mai autentice talente şi speranţe ale atletismului românesc au confirmat credinţa noastră că mişcarea atletică posedă resurse inepuizabile ce nu aşteaptă decât să fie descoperite şi consacrate.

Dar asupra acestui capitol vom reveni.

TREI RECORDURI NAŢIONALE

A doua zi a campionatelor naţionale de juniori s'a soldat cu performanţe care în ansamblu sunt excelente, două din ele constituind noui recorduri naţionale iar al treilea fiind egalat.

TALMACIU REDIVIVUS!

Performanţa zilei a înregistrat-o desigur Tâlmaciu, acest excelent produs al atletismului bucureştean, în care desigur posedăm un mare talent cu condiţia să fie serios, să lucreze metodic şi mai ales să aibă cine să-l îndrumeze.

Tâlmaciu, Kanţ, Scovara, Acsay şi Sucitu iată cinci alergători tineri în care demifondul românesc poate privi cu încredere.

După cei 2 m. 4 s. 4 realizaţi Duminică pe 800 m. Tâlmaciu a parcurs eri 1500 m. în 4 m. 20 s. învingând destul de categoric pe al doilea şi ameliorând cu peste cinci secunde vechiul record al lui Pioker.

KISS ESTE UN HURDLER CU MARI POSIBILITAŢI

Seriile ca şi finala pe 400 m. garduri au consacrat pe tânărul orădean Kiss ca un hurdler cu mari posibilităţi.

Rezultatul de eri dela 400 m. garduri a rezolvat în parte rezerva noastră în această probă în care atletismul românesc stă atât de puţin strălucit.

Sub supravegherea lui Varga şi Krupka, suntem convinşi că tânărul Kiss va ajunge în curând un hurdler de prima clasă.

IONESCU ŞTEFAN IŞI REVINE

Victoria categorică a tânărului pitiştean la triplu salt dovedeşte că Ionescu îşi revine şi că până la concursul dela Predeal el va ajunge din nou în forma care l-a consacrat anul trecut.

ANTON CRISTEA ESTE CEL MAI BUN SPRINTER

Câştigând 200 metri, Anton Cristea a vrut să dovedească că înfrângerea de Dumiincă nu a fost de cât un simplu accident, dacă asupra valorii lui Cristea nu mai poate exista nici o îndoială şi ceeace trebue doar examinat este *seriozitatea* şi sistemul de antrenament, performanţa reşiţeanului Roşu este pe drept cuvânt uluitoare.

NUMAI DE DOUA LUNI FACE ATLETISM

Acesta este adevărul, tânărul Roşu elev la liceul Piaritz în vârstă de 17 ani a fost descoperit de prifesorul Ferentz (cel care l-a scos la iveală şi pe Eilhardt!) cu ocazia concursurilor străjereşti la 8 Iunie.

După două luni Roşu alerga 100 m. în 11 s. 3 şi 200 m. în 23 s. şi cine l-a văzut alergând pe acest tânăr îşi poate da seama câte resurse are junior.

Dar despre acest talentat atlet cât şi în general despre numeroasele nume consacrate cu ocazia acestui concurs vom reveni.

UN SFARŞIT DE CONCURS IN SARBATOARE

Rupând cu o tradiţie conducătorii atletismului clujean având în frunte pe inimosul susţinător al educaţiei fizice prof. I. Haţieganu au ţinut să închee aceste campionate într'un cadru festiv, răsplătind cu vorbe şi cu premii isprăvile atât de meritoase ale tinerilor atleţi.

Iniţiativa celor dela Cluj a fost apreciată de toţi atleţii prezenţi care au făcut o călduroasă manifestaţie d-lui prof. Haţieganu şi celorlalţi organizatori.

CENTRE CARE S'AU IMPUS

Campionatele de juniori au scos în evidenţă în acest an progresul Ligii Banat şi mai ales îmbucurătoarea activitate care se desfăşoară la Reşiţa, un centru de mare viitor pentru atletismul românesc.

Vom remarca deasemenea avântul luat de cei dela Oradia, unde Esta Sun descoperă în fiecare an noui talente.

In Cluj constatăm cu bucurie că atletismul este pe calea cea bună, apariţia Şoimilor a însemnat un adevărat reviriment pentru mişcarea atletică din acest colţ de ţară.

Absenţe fără motiv Cernăuţiul şi Brăila centre în care constatăm o delăsare ce ne îngrijorează.

Capitala a fost la înălţime şi cele două grupări fruntaşe Venus şi Viforul Dacia dominând de departe restul cluburilor.

Iată acum şi rezultatele concursurilor:

TALMACIU DESCHHIDE CONCURSURILE CU UN NOU RECORD

Deschiderea concursurilor celei de a doua zi s'a făcut cu un nou record naţional.

Tâlmaciu „cald" după isprava de eri, a adăugat încă un inel preţios la lanţul — scurt acum — lui de glorii.

Cursa de 1.500 m., unde era întrevăzut ca un mare talent, i-a ocazionat să stabilească un nou record naţional de juniori cu 4 m. 20 s. 5 (vechiul record Pioker — actualmente fugit în Ungaria — cu 4 m. 25 s. 2 stabilit în anul 1927. Pe atunci, Pioker era recunoscut ca un mare talent pe această probă).

Cursa întruneşte la start 19 concurenţi.

Dela plecare, Tâlmaciu atacă lotul, reuşind ca după 300 m. să-şi asigure deplina proprietate asupra victoriei finale.

Ultimul tur este parcurs de proaspătul recordman într'un tempo drăcesc, cronometrul arătând la sosire 4 m. 20 s. 5, timp care l-a consacrat ca recordman naţional.

Rezultatele:

1. *Tâlmaciu (N. D.)* 4 m. 20 s. 5 un record naţional de juniori).
2. Conţ (Venus) 4 m. 23 s. 5.
3. Scovara (U. D. R.) 4 m. 26 s. 8.

IONESCU ŞTEFAN INVINGATOR IN TRIPLU

Dacă eri piteşteanul nu a entusiasmat ca altădată, astăzi ne-a arătat că este acelaş Ionescu Ştefan.

După câteva încercări prinde o săritură de 1 3m. 53, care îl situează în locul prim, urmat de Hidioşanu şi Sulioc.

Rezultatele:

1. *I*onescu Ştefan (Venus) *13 m. 53.*
2. *Hidioşanu (Venus) 12 m. 75.*
3. *Sulioc (Şoimii) 12 m. 69.*

...IAR ŞTEFAN (C. A. C.) LA SULIŢA

Aruncările se succed rapid, duelul încingându-se între Ştefan şi HaHnek.

Primul în ultimele încercări prinde 46 m. 72, urmat de Hanek şi Neuman.

Rezultatele:

1. Ştefan (C. A. C.) *46 m. 72.*
2. *Hanek (U.E.C.) 46 m 23*
3. *Neuman (Rapid) 45 m 05.*
4. *Ciortea (Şoimii) 44 m. 25.*
5. *Kiri (U.D.R.) 41 m. 35.*

400 m. GARDURI

Seria I

1. *Garay (V. D.) 67 s. 4.*
2. *Banffy (R.) 67 s. 9.*
3. *Antonescu (V. D.) 73 s. 0.*

Seria II

1. *Kiss (Esta Sun) 61 s. 6 (record naţional).*
2. *Banffy (Rapid) 63 s. 4.*

KISS IN FINALA STABILEŞTE AL DOILEA RECORD!

Kiss nu era mulţumit cu isprava din serii. In finală ameliorează cu 1 s. 8/10 recordul sabilit tot de el cu o oră înainte.

Porneşte repede după un start fericit, şi-şi depăşeşte uşor adversarii şi termină în 59 s. 8 nou record naţional. (Vechiul record Banffy 62 s. 1).

Rezultatele:

1. *Kiss (Esta Sun)* 59 s. 8 (nou record naţional).
2. Banfyy (C.A.R.) 62 s. 8.
3. Garay (V. D.) 65 s. 8

200 m. PLAT

Seria I

1. Cristea Anton 24 s. 2.
2. Stoica (Recaş) 24 s. 2.
3. Bürger (C.A.C.) 24 s. 4.

Seria II

1. Moinea (Şoimii) 24 s. 2.
2. Drăgănescu (Venus) 24 s. 4.
3. Papp (S. G. S.) 24 s. 5.

Seria III

1. Roşu (U.D.R.) 24 s. 4.
2. Lissay (S. G. S.) 24 s. 5.
3. Munteanu (St. R.) 25 s. 2.

CRISTEA SE REVANŞEAZA!

Ghinionul dela sută l-a ambiţionat la maximum pe campionul şi recordmanul Venusului Antin Cristea.

Moinea n'a mai existat astăzi.

Cristea porneşte năprasnic, fără reticenţe la start şi termină în 22 s. 8 record egalat. (Recordul îi aparţine tot lui dela Klagenfurt).

Rezultatele:

1. *Anton Cristea (Venus)* 22 s. 8 (record egalat).
2. Roşu (U. D. R.) 23 s. 0.
3. Moinea (Şoimii) 23 s. 0.
4. Drăgănescu (Venus) 23 s. 1.

IN CLASAMENTUL GENERAL VENUS CONDUCE DETAŞAT

Imediat după concurs s'a încheiat un clasament al cluburilor, în urma căruia Venus conduce net.

Iată-l:

1. *Venus* 54 puncte.
2. Şoimii 30 puncte.
3. Viforul Dacia 21 puncte.
4. U. D. R. 20 puncte.
5. C. A. Cluj 17 puncte
6. Esta Sun 10 puncte.
7. C. A. Recaş 7 puncte.
8. Rapid 7 puncte.
9. S. G. S. Braşov 5 puncte.
10. U. E. Cluj 3 puncte
11. A. S. M. Braşov 2 puncte.
12. C. A. Arad 2 puncte
13 Electrica Timişoara 1 punct.

IMPARŢIREA PREMIILOR

După concurs, d. prof. Iuliu Haţieganu a împărţit următoarele premii:

Cupa Iuliu Haţieganu a revenit Venusului.

Placheta dr. Arnăutu atletului Moinea (lungime).

Placheta prof. Chieţeanu a revenit lui Covaci (100 m.).

Premiul firmei Ramant clubului Şoimii.

Firma Roşca două echipamente: Ludu Virgil (400 m.) şi Scovara (3.000 m.).

Placheta F. R. A. pentru cel mai tânăr junior a revenit simpaticului recăşan Dragomir care are numai 15 ani şi sare la prăjină... 3 m. 20!

Deasemenea s'au împărţit numeroase plachete şi premii în obiecte date de organizatori şi F. R. A.

Dela Viforul Dacia

Secţiunea de atletism a clubului VIFORUL DACIA va ţine o importantă şedinţă de comitet în ziua de Joi 18 August la ora 20,30, la sediul asociaţiei dela Velodrom.

Şedinţa va fi prezidată de d. Cristian Theodorescu, preşedintele secţiunei.

Cu această ocazie se vor desemna atleţii, care vor lua parte la concursurile cu caracter naţional organizate Duminică 20 crt. la Cluj de Clubul Atletic Cluj şi Timişoara de clubul Rapid.

Tot în aceiaş şedinţă se vor selecţiona atleţi la concursul pentru CUPA CAROL dela Predeal din 26 şi 27 August.

Duminică, intensă activitate în Ardeal

Profitând că Duminică este zi liberă, cluburile din Ardeal au decis organizarea unor concursuri care vor constitui un ultim examen înaintea concursurilor naţionale dela Predeal.

La Cluj, Clubul atletic va desfăşura un concurs cu invitaţii; la Timişoara Liga Banat va regiza o reuniune cu caracter naţional.

In sfârşit se pare că şi la Braşov S. G. S. B. de comun acord cu As. Sp. a Municipiului Braşov intenţionează să organizeze un concurs, la care vor fi invitaţi şi atleţii Venusului dela Predeal.

Toate aceste concrusuri sunt excelente ocazii pentru atleţii noştri de a-şi verifica forma înaintea marelui examen dela 26 şi 27 August.

Pentatlonul modern dela Berlin a luat sfârşit

Pentatlonul modern, care s'a disputat la Berlin şi la care au luat parte reprezentanţii a patru naţiuni, a uat sfârşit cu următorul rezultat:

Indiviudal :

1. *Lemp. (Germ.) 19 p.*
2. *Bramfeldt (Germ.) 21 p.*
3. *Bolgar (Cng.) 38 p.*
4. *Halme (Finl.) 39 p.*
5. *Ceccarelli (It.) 40 p.*

Pe echipe :

1. *Germania 87 p.*
2. *Ungaria 133 p.*
3. *Italia 136 p.*
4. *Finlanda 148 p.*

De pe pistă...

Aducem la cunoştinţa colegilor funcţionari şi muncitori din bresle că antrenamentul de atletism continuă regulat pe Stadionul A.N.E.F. în fiecare Marţi şi Joi după orele 17, sub supravegherea d-lui prof. Herold, delegat special în acest scop de către organizaţia Muncă şi Voe bună.

Cei ce doresc să se înscrie în această secţiune, se pot adresa în fiecare seară după orele 19, la biblioteca breslei de funcţionari particulari, str. Lipscani 26, et. II.

*

Matchul de atletism dintre reprezentativele femenine ale Germaniei şi Olanda, care s'a disputat la Aachen, a revenit atletelor germane cari au câştigat cu 62:30.

Singura probă care a fost câştigată de olandeze a fost 100 m. plat, care a revenit d-rei Koen cu 12,1 sec.

BOX

TOMA AUREL A REZISTAT 11 REPRIZE LUI ERNST WEISS NUMAI DATORITA... REZISTENTEI SALE

Uluitoarele afirmații ale presei germane, după o victorie cucerită la întâmplare și un campionat câștigat cu o lovitură de cap

Am relatat la timp, în reportajul nostru, amănuntele desfășurării matchului pentru campionatul european la categoria cocoș dintre Toma Aurel și germanul Ernst Weiss.

Urmărit de un ghinion fantastic, după ce compatriotul nostru acumulase un categoric avantaj de puncte, un accident stupid l-a făcut să abandoneze lupta în pauza dintre reprizele 11 și 12.

SUBIECTIVISMUL GERMANILOR

Dar însfârșit, pe lângă relatările speakerului sportiv german, care a recunoscut superioritatea categorică a reprezentantului nostru, eram curioși să vedem și relatările ziarelor germane.

Și, drept să o spunem, am rămas consternați de atâta rea credință.

Înțelegem să supraliciteze o victorie atât de strălucită, ocolind motivul care a determinat-o, dar nu credeam că subiectivismul presei germane va putea fi împins atât de departe încât să afirme că Weiss a fost superior lui Toma.
ma

Dar, însfârșit, trăim în mentalități diferite și suntem obligați să ne explicăm unele atitudini, ori cât de curioase ar fi și să trecem peste afirmații diametral opuse realității.

Toma Aurel a fost învins.

Pentru ei, ca și pentru noi, aceasta e o realitate. Cum a fost învins însă, INTERESEAZA MA PUȚIN.

Ne resemnăm în așteptarea revanșei pentruca confrații germani să aibă ocazia de a constata că Toma Aurel mai poate emite pretenții să-și învingă pe „marele său învingător".

Dar iată o mostră de... obiectivitate :

„Der Neue Tag" *din Praga scrie următoarele :*

WEISS INVINGE PRIN K.O. PE TOMA

Weiss a reușit să cucerească titlul european pentru a doua oară în carieră, după o luptă cum de ani de zile nu s'a văzut la Berlin, între doi combatanți de categorie inferioară.

Ernst Weiss, și adversarul său, românul Toma Aurel, au demonstrat arta lor strălucită în materie de box.

GERMANUL A FOST SUPERIOR TEHNICEȘTE ȘI NUMAI REZISTENȚEI SALE EXTRAORDINARE TOMA AUREL I-A PUTUT REZISTA 11 REPRIZE.

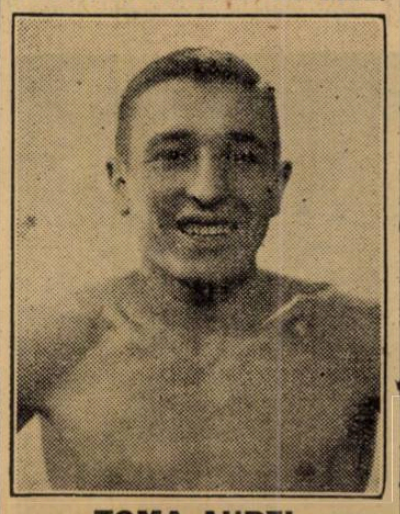

TOMA AUREL

In prima repriză, Weiss a fost pentru scurt timp la podea, iar în a treia repriză Toma a avut aceiași soartă.

In repriza 11-a, însfârșit, s'a decis lupta: Weiss a lovit cu stângi scurte capul și corpul românului atât de insistent, încât acesa a fost pus în serioasă dificultate și a renunțat să mai reînceapă repriza 12.

Să mai complectăm noi? E inutil.

MERLO PRECISO K.O.

Așa după cum noi prevăzusem, italianul Merlo Preciso nu a putut rezista lui Heuser.

Disputat amical, deoarece germanul nu a putut face greutatea categoriei semigrea, Heuser, după k-o.-utul suferit din partea lui Schmeling, s'a răsbunat învingând la rându-i pe Merlo Preciso prin k.o. în repriza 2-a.

CELELALTE REZULTATE

In cadrul aceleiaș gale s'au mai obținut următoarele rezultate:

Schiffers a terminat la egalitate cu **List**. Matchul conta drept semifinală a titlului german de categorie muscă.

Hans Heuser a bătut pe **Kretschmor** la puncte. iar **Burgin** a cedat prin abandon în repriza 5-a lui **Sendel**.

Un duel Universal-Mielu Doculescu, Joi seara la Central

Restul programului

Joi seara, în grădina Central din calea Griviței, gruparea Universal va organiza o nouă reuniune amatoare de box cu concursul pugiliștilor asociației Mielu Doculescu.

Iată gruparea reuniunii :

Gh. Florea (M. D.) — V. Dumitrescu (U.).

T. Iliescu (M. D.) — Jan Chirculescu (U.).

I. Cristea (M. D.) — Virgil Năvodan (U.).

Florea Mihăilescu (M. D.). — Cetățeanu Iulian (U.)

Radu Roșianu (M. D.) — F. Stănescu (U.).

St. Florescu (M. D.). — Gino dela Fabro (U.).

St. Enciu (M. D.) — Gh. Moroianu (U.).

MATCH DE ANTRENAMENT

Benjamin Adania — Mișu Petrescu.

AVIAȚIE

La 20 August avem un nou concurs aviatic

Frumosul aerooport civil dela Popești-Leordeni, de lângă Capitală, va găzdui la 20 August, al 3-lea concurs de acrobație, organizat de F.A.R.R. în cadrul campionatului național pe anul în curs.

Venind aproape după succesul celui dela Constanța, concursul acesta e menit a arăta modul cum au progresat piloții noștri cari au debutat la 16 August, la Băneasa.

Intrecerea are mai ales un caracter decisiv, fiind ultima din seria I-a a campionatului. Concurenții vor trebui să depună ultimu lefort pentru a se califica în seria II-a, unde vor concura alături de vechii consacrați.

Federația Aeronautică, care se străduește cu un succes necunoscut până acum pentru ridicarea valorii sborului românesc particular, va da concursului de la Popești-Leordeni aceiași amploare de organizare ca și celor de până acum.

D. general adj. Paul Teodorescu, ministrul aerului și marinei, va onora cu înalta sa prezență și această manifestațiune, menită să așeze sborul românesc de stil definitiv într'un făgaș care să-i asigure maximum de desvoltare.

Inscrierile concurenților se fac la F.A.R.R. până în seara zilei de 16 August, orele 20.

Gustave Roth va întâlni în Septembrie pe Cliville

După victoria reușită recent asupra lui Simonne, prin k.o. în repriza 11-a, care i-a adus titlul de campion semi greu al Belgiei, Gustave Roth „a luat concediu".

El își va face reintrarea la 12 Octombrie, la Anvers, în fața lui Clivillen.

NATAȚIE

Pe marginea apropiatelor campionate naționale

Tg.-Mureșenii: Bekeș, Kelemen, Elisabeta Tomaș și Baba Perlachy țintesc recordurile naționale

Veniți mai din vreme în Capitală pentru a fi la punct cu antrenamentul în vederea campionatelor naționale de natație, înnotătorii mureșeni, după cât am putut afla dela ei, sunt în mare formă, iar gândul lor este numai la dobândirea recordurilor naționale.

VASILE BEKES

Vom începe întâi cu Vasile Bekes înnotătorul cu cel mai apropiat timp de performanțele europene și cea mai mare speranță a natației românești.

Pentru a fi în formă de zile mari la campionatele naționale, juniorul „Vasilică" a înnotat zilnic 500 m. brasse „fluture" și 1000 m. crawl.

Vrea să înnoate suta de metri toată în fluture, ceeace în mod sigur îi va îmbunătăți recordul național.

La 100 m. liber vrea să se revanșeze asupra colegului de club Kelemen poate și asupra campionului național, timișoreanul Pulökk.

Deasemenea la 200 m. brasse și liber și va arăta marile calități în fața publicului bucureștean.

Atta Kelemen e foarte tăcut. Totuși colegii l'au dat de gol. De 10 zile a înnotat zilnic câte 3000 m. Suntem convinși că excelentul nostru campion național ne rezervă o mare surpriză.

D-ra Baba Perlaky nu s'a lăsat mai prejos decât colegii și este în formă de zile mari. ei. A făcut zilnic antrenament Vrea să se revanșeze la 100 m. brasse asupra sibienei Treibal iar la 200 m. brasse și 100 m. spate speră să doboare actualele recorduri.

Despre *Elisabeta Tomaș* (Mureșul) ni s'au spus lucruri frumoase. Deși încă tânără, are numai 16 ani, va bate sigur recordurile naționale deținute de ea pe 200 și 400 m. liber. D. Argeșeanu antrenorul clubului o va însoți personal.

După cum vedem înnotătorii din Tg. Mureș vor să fie demni de patronajul d-lui ministru General Gabriel Marinescu și d. General Victor Dombrovski primarul general al Capitalei, și-și vor arăta adevărata valoare în fața publicului spectator.

D. ing. Comiati și Argeșeanu merită toate laudele pentru felul cum înțeleg să-și pregătească înnotătorii.

Când vor ajunge și înnotătorii bucureșteni să țintească (nu numai în gând) recordurile naționale ?

Florin Brătan

Juriul campionatelor naționale de natație

JURIUL DE ONOARE

Teofil Sidorovici, comandantul Străjii Țării;

Eugen Titeanu, ministrul propagandei;

Gh. Plagino, președintele U. F. S. B.;

Al. Cantuniari, secretar general U. F. S. R.;

Col. Gh. Iannescu, ajutor de primar sect. II Negru;

Av. Al. Eladescu, vice-președintele clubului Venus;

Arh. M. Pompei, directorul arhitecturii Municipiului;

N. Cristescu, secretar general sect. II Negru;

M. Șerbănescu, consilier sect. II Negru.

COMITETUL DE ONOARE AL F. R. I.

M. Savu, președintele F.R.I.

Dr. A. Siligeanu, vice-președinte F. R. I.;

Victor Catina, secretar general;

Hetasch, casier general.

Membri: C. Leoveanu, Ing. Albulescu, Kiky Dumitrescu, cpt. M. Bârzănescu, av. M. Marinescu, precum și toți d-nii președinți de regiuni.

JURIUL TECHNIC

Arbitru judecător: Dr. A. Siligeanu.

Secretari ai concursului: H. Ionescu și N. Boicescu;

Starter: T. Kranz;

Judecători de sosire: V. Catina și C. Leoveanu;

Judecători de parcurs: Florin Brătan și G. Barna;

Judecători de întoarcere: Radu Grigore, Kiky Dumitrescu;

Cronometroriș Kiky Dumitrescu, L. Borcea, Lăzărescu, Năstăsescu, P. Stroescu, E. Fischer, Gh. Lichiardopol;

Crainic: Gh. Russu;

Judecători la sărituri: H. Krack, V. Catina, Hetasch, E. Fischer, Lichiardopol.

Comisar cu ordinea: C. Mustață dir. strandului Obor;

Magazioner: „Atletul" Bulea.

Sporturi mecanice

După al cincilea

„Mare premiu al orașului Brașov"

Considerațiuni pe marginea unei competițiuni motorizate de proporții însemnate

Am făgăduit ieri că vom reveni asupra „Marelui premiu al orașului Brașov", competițiune motorizată care și-a trăit Duminică dimineața cea de a cincea ediție a sa. Credincioși promisiunei facem astăzi loc unor serii de considerațiuni menite să situeze întrecerile organizate de Moto Clubul Român din Brașov, la locul de cinste pe care merită să-l ocupe în analele sporturilor cu motor dela noi.

Vom începe spunând că această ultimă ediție a competițiunei dela Brașov a întrecut, din toate punctele de vedere, până și cele mai optimiste așteptări. Referindune la partea pur sportivă a ei și la spectacolul prilejuit afirmăm cu tărie — teama de a fi contrazișI nu poatea fi pusă în discuție — că, în domeniul sporturilor motorizate, o mai bună reuniune nu ne-a fost dat să vedem, în decursul anilor, la noi în țară.

Regalul sportiv de Duminică poate fi pus pe treaptă de egalitate cu competițiunile similare din străinătate și lupta dintre Petre Cristea, dr. Fritz Werneck și ing. Jean Calcianu ne-a reamintit o clipă faimoasa dispută recent angajată între Le Begue, Jean Pierre Wimille și Raymond Sommer în „Marele premiu Comminges". Ca și în importanta alergare francză, victoria în cursa principală de Duminică s'a desemnat pe ultimii metri și după ce publicul rămăsese convins că Petre Cristea nu mai poate pierde.

Cine a fost la fața locului a rămas încântat de calitatea spectacolului și nu puțin au fost aceia cari și-au exprimat convingerea că, pentru unele amănunte de organizare, bucureștenii trebue să se adreseze brașovenilor.

Intr'adevăr, cadrul în care s'a desfășurat al cincilea „Mare premiu al orașului Brașov" a fost la înălțimea evenimentului și a avut darul să atragă admirația celor patru alergători germani cari au colaborat la reușita competițiunei.

INAINTE DE INSCRIEREA PROBEI IN CALENDARUL INTERNAȚIONAL

Succesul complet repurtat de reuniunea de Dumiincă de la Brașov constitue cea mai bună carte de recomandare a promotorilor ei în fața reprezentanților A.I.A.C.R., forul suprem al automobilismului internațional.

In preajma înscrierii acestei competițiuni în calendarul internațional pe care forul sus menționat îl elaborează în fiecare an, deplina reușită dela Brașov va atârna enorm în balanța aprecierilor și nu încape îndoială că A.I.A.C.R.-ul va aproba, fără rezerve, înscrierea „Marelui premiu al orașului Brașov" în anualul său program internațional.

Suntem informați că inițiatorii și organizatorii importantei competițiuni vor stabili neîntârziat data viitoarei ediții a întrecerii dela Brașov și că, în scurt timp, ei vor cere forului internațional omologarea acestei date sau fixarea alteia care să nu stânjenească activitatea care urmează să formeze subiectul calendarului.

CONCURENȚII STRAINI

Cei patru alergători germani cari au paricipat Duminică dimineața la Brașov, plăcut impresionați de admirabila primire și de neîntrecuta organizare ce le-au fost hărăzite vor recomanda cu căldură pe promotorii reuniunei, dincolo de granițele țărei și acest lucru nu va rămâne fără răsunet.

In ce ne privește, nu avem decât cuvinte bune la adresa acestor alergători cari au dovedit pe circuitul dela Brașov, calități de autentici internaționali. Intrunesc toate atributele ce se cer unor alergători cu pretenții și excelează în îndemânare.

REICHENWALLNER NE-A IMPRESIONAT

Din punctul de vedere al siguranței și preciziei, Adolf Reichenwallner a fost cel care ne-a impresionat în mod deosebit. Stăpân pe mașina sa pe care jonglează cu o uimitoare dexteritate, fin cunoscător al technicei virajurilor, curajos și calm, campionul Germaniei s'a comportat în conformitate cu antecedentele lui.

A făcut o singură greșeală care, ne place să credem, nu a fost intenționată. Imediat după plecarea în proba deschisă trăsurilor de mică cilindrată a tăiat neregulamentar pe dr. Titu Manicatide, provocând o busculadă care, numai datorită unor împrejurări fericite nu s'a soldat cu victime.

DR. FRITZ WERNECK UN CAMPION AUTENTIC

Aprecierile făcute la adresa lui Reichenwallner nu scad cu nimic meritele lui Fritz Werneck, câștigătorul probei principale a „Marelui premiu Brașov". Invinsul lui „Eifelrennen" al lui Petre Cristea și-a luat revanșa — în mod norocos, este adevărat — dar a difuzat calități de alergător excepțional. A impresionat cu deosebire, răbdarea cu care a așteptat momentul de dificultate al adversarilor spre a specula situația la maximum posibil.

In ce privește modul său de a conduce, nu i se poate reproșa nimic. Pe liniile drepte ca și pe virajuri s'a comportat la fel de bine, scoțând în evidență o pregătire perfectă. Este un alegrător pe care ne-ar place să-l revedem într'o încercare decisivă cu Petre Cristea nenorocosul său învins de Duminică. Acest lucru ar urma să se petreacă — Werneck a făgăduit că va reveni — cu prilejul viitoarei ediții a „Marelui premiu al orașului Brașov".

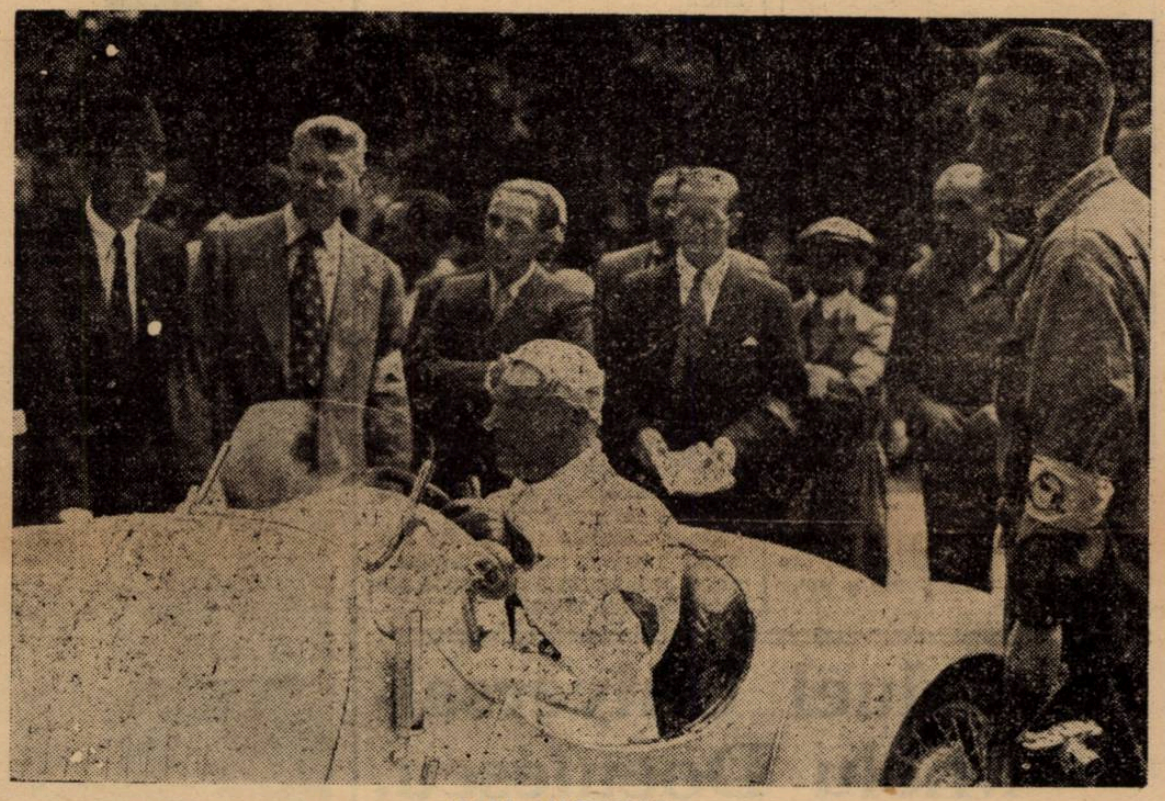

KARL HAEBERLE

FRITZ VON HAHNSTEIN

Alergătorul cu sânge albastru s'a purtat la fel de bine cu compatrioții săi. Pilotul micuțului Adler a arătat lucruri minunate în special pe virajuri ,unde a fost cel mai demn adversar al lui Reichenwallner. Datorită îndemânării pe porțiunile si-

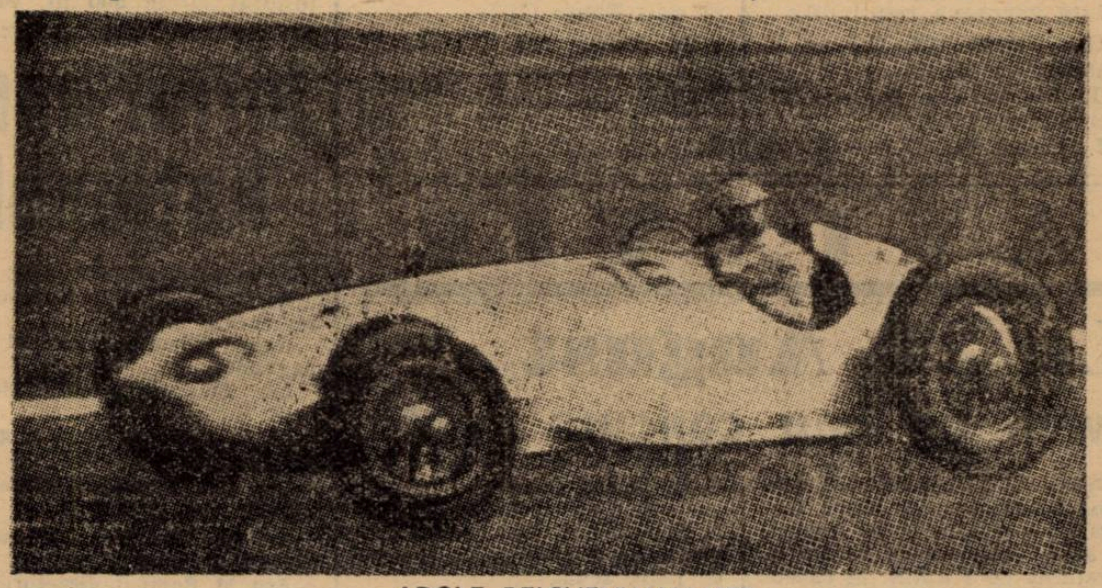

ADOLF REICHENWALLNER

KARL HAEBERLE

Decanul alergătorilor germani cari ne-au vizitat, bătrânul dar veșnic tânărul Karl Haeberle este una din figurile cele mai reprezentative ale sportului motorizat al Rich-ului.

Deși nu a figurat printre protagoniștii alergătorilor de Duminică, recordamnul mondial de viteză pentru automobilele prevăzute cu motoare Diesel a reliefat destule posibilități. A excelat printr'un calm rar întâlnit chiar în Marea Britanie. A evidențiat în mod plastic acest calm, cu prilejul accidentului a cărui victimă a fost. Puternic busculat și aruncat într'un gard pe care l-a dărâmat, Karl Haeberle s'a grăbit să pornească mai departe, imediat ce a constatat că mașina nu a avut de suferit și să se claseze al treilea într'un lot mult mai rapid decât el. Este un sportiv autentic, care merită felicitări pentru frumoasa lui comportare.

ALERGATORII GERMANI AU PARASIT TARA

Deși au rămas încântați de primirea făcută, și-au exprimat satisfacția pe toate cărările și în toate împrejurările, alergătorii germani ne-au părăsit mai repede de cât ne-am fi așteptat.

Toți patru au făgăduit că vor reveni și au anunțat că, în niciun caz nu vor lipsi dela startul viitoarei ediții a „Marelui premiu al orașului Brașov".

Concurenții germani au venit în România aducându-și mașinile în remorcă și tot așa au plecat înapoi, părăsind Brașovul, unii încă de Duminică seara iar alții în zorii zilei de ieri.

Cu toate că toți erau grăbiți, Karl Haeberle a fost cel care a dat semnalul expediției. Pilotul trăsurei Hanomag concurează Duminică la o cursă în Belgia și, înainte de a se prezenta la start ei va mai trece pela Fabrică în vederea revizuirei trăsurii.

Werneck, urmând dispozițiunile casei BMW a pornit la drum întrucât nu este exclus ca zilele acestea să fie pus în situația de a se deplasa la o cursă de coastă ce se aleargă în Italia.

Reichenwallner se grăbește în mod obișnuit și aceasta pentru motivul că este totdeauna în situația de a se conforma angajamentelor. Se pare că este înscris într'o alergare cu caracter local, al cărui traseu se găsește undeva prin Moravia.

Fritz von Hahnstein a imitat pe compatrioți și a părăsit și el Brașovul cu destinația Germania.

Oaspeții au fost conduși o porțiune din drum de către reprezentanții organizatorilor și până la punctul de frontieră Borș de către reprezentanții societății „Unirea" de petrol.

In numărul de mâine despre „Trei automobiliști și trei motocicliști".

Jenny Dumitrescu

ULTIMA ORA

Danemarca își menține supremația în probele de natație

Rezultatele primei zile ale campionatului țărilor nordice

Helsinki, 14. — Ieri au început aci campionatele de natație ale țărilor nordice.

Rezultatele înregistrate sunt:

4x100 m. stafeta, doamne: 1. Danemarca 4 min. 40,5 sec., record danez, 2. Suedia 5 min. 00,1 sec., record suedez, 3. Norvegia 5 min. 01,2 sec., record norvegian și 4. Finlanda 5 min. 17.9 secunde, record finlandez.

100 m. crawl, doamne: 1. Ragnhild Hveger (Danemarca) 1 min. 01,2 secunde.

200 m. brasse, doamne: 1. Inge Soerensen (Danemarca) 3 min. 03,3 secunde.

400 m. crawl, domni: 1. Ake Julin (Suedia) 5 min. 05.9 sec.

100 m. spate: 1. Bjoern Borg (Suedia) 1 min. 11,3 sec.

Polo pe apă: Finlanda—Norvegia 3:3. Suedia—Danemarca 9:2.

Campionatele imperiului colonial francez vor fi în curând, traduse în fapt

Confratele parizian L'Auto a publicat într'unul din numerile trecute un interesant articol semnat de d. Georges Peeters, care tratează unele stări ale boxului francez, puțin cunoscute la noi.

E vorba anume de organizarea CAMPIONATELE IMPERIULUI FRANCEZ campionatelor profesioniste de box ale imperiului francez după modul celor engleze.

In calea acestei propuneri însă stă hotărîrea F. F. Box prin care boxeurii din colonii își au un compionat aparte, pugiliștii din Franța nu pot lupta cu ei decât amical.

Cum însă din colonii s'au ridicat suficiente elemente capabile, cum e cazul actualului campion mijlociu al Franței, Assane Diouff, intervenția confratelui francez e perfect îndreptățită.

Așa cum campionatele imperiului britanic au scos la iveală un Mac Korkindale, Larry Gains ș. a., tot așa organizarea campionatelor imperiului francez ar permite ridicarea elementelor de valoare, care, ar putea aduce multe satisfacții boxului francez.

In susținerea tezei sale, d. Peeters vine cu un argument extrem de puternic: așa cum sunt admiși în fotball jucătorii din colonii, tot așa trebuesc admiși în box pugiliștii extra continentali.

Teza confratelui parizian având unele aderențe printre membrii F. F. Box, e mai mult decât probabil că, în curând, campionatele imperiului francez vor deveni fapt.

Cu atât mai mult că situația unui El Houssine — excelent boxeur, dar fără drept de a boxa pentru titlu — trebue clarificată.

Și, apoi, francezii nu trebue să uite că Tunisul le-a dat un Young Peretz care a ajuns până la titlul suprem al lumii.

Tudose va participa în Cursa Soarelui

Pentru „cursa soarelui" care a fost amânată pentru Duminică 20 August, înscrierile se mai primesc până Vineri 18 crt. ora 16.

Intersant de știut e că la această cursă Const. Tudose va putea lua parte, întrucât până la data de 20 August, îi expiră luna de suspendare „acordată" cu prilejul „Tuturui Poloniei".

S. K. Hanover

campioana de box amator a Germaniei în România

Clubul german e în tratative cu C.AM.T.

Timișoara, 14 (prin telefon). — Secția de box a clubului muncitoresc local, CAMT, se găsește în avansate tratative cu „S. K. Hanover", echipa campioană de box amator a Germaniei, pentru un turneu al acesteia în România.

LA TIMIȘOARA ȘI BUCUREȘTI

S. K. Hanover ar urma să întâlnească selecționatele orașelor Timișoara și București.

Pentru venirea în România însă, Hanover cere o bursă excepțională, pe care cele două întâlniri din capitala țării și a Banatului nu o vor putea acoperi.

Deaceia, timișorenii sunt în căutarea celui de al treilea adversar pentru clubul german.

S. K. HANOVER—GALAȚI

Cum însă în restul țării, activitatea pugilistică, cu excepția Galaților, e destul de anemică, se pare că al treilea adversar va fi ales în echipa clubului Gloria CFR, care ar urma să lupte sub titulatura de reprezentativa Galaților.

In acest sens, timișorenii vor lua contact cu d. inginer Ibrăileanu, președintele gălățenilor și, în caz afirmativ, urmează să trimită o nouă corespondență grupării germane.

SAU TOT BUCUREȘTI

Dacă, însă, gălățenii nu vor putea face față organizării, nu ar fi exclus ca al treilea match al lui Hanover să aibă loc tot la București.

Cibi Eros, învingător în dublu la Gödöllö

Budapesta, 14. — In cadrul concursului de tennis dela Gödöllö, jucătorul bucureștean Erös, făcând echipă cu Katona a dispus de perechea Macskássi—Sjovják cu 3:6, 6:3, 6:1.

Pancho Villar naturalizat francez

Cunoscuul boxeur spaniol Poncho Villar a fost, recent, naturalizat francez.

Renunțând la cetățenia spaniolă și acceptând-o pe cea franceză, Poncho Villar urmează să facă milităria pentru a doua oară.

Automobilistul John Cobb a sosit în America

Zilele acestea temerarul pilot va ataca recordul mondial de viteză absolută

Automobilistul englez John Cobb a sosit de câteva zile la Bonneville Flats, odată cu bolidul la bordul căruia el speră să bată recordul mondial de viteză absolută, care aparține actualmente compatriotului său, căpitanul Eyston, cu o viteză de 575 km. pe oră.

Se știe că John Cobb a deținut acest titlu timp de 24 ore și Eyston i l-a răpit după ce îl cedase.

Cobb crede că viteza mașinei lui a fost considerabil sporită și că recordul în ființă este serios amenințat. Primele sale încercări urmează să aibă loc în ziua de 16 August, iar tentativa două zile mai târziu.

Doar a jucat...

Toldi a fost amendat și suspendat din nou

Am relatat că cu prilejul finalei Cupei Europei Centrale din anul acesta, deși au jucat două echipe ungurești, întâlnirea n'a fost lipsită de incidente.

Bunăoară **Toldi** înfuriat de o semnalizare a arbitrului de tușe a calificat activitatea acestuia drept „porcărie".

Pe de altă parte fundașul Ferencvarosului, **Tatrai** și extremul Uypestului **Adam** s'au luat la bătaie.

Incidentul s'a petrecut, fără ca arbitrul jocului, italianul Dattilo să fi observat, dar în tribune d. Gialofvy, comisarul guvernului pe lângă M. L. Sz., a văzut cele petrecute și a reclamat pe jucătorii bătăuși.

Judecătorul unic al comisiei de disciplină a M. L. Sz. s'a ocupat zilele trecute de aceste incidente și a sancționat sever pe vinovați.

Astfel **Toldi** a fost amendat cu 80 de pengö (lei 2400) și suspendat până la 13 Septembrie iar **Tatrai** și **Adam** au fost suspendați până la 2 Septembrie și amendați — respectiv — cu 80 și 50 de pengö.

Cupa Davis

Rezultatele tehnice ale matchului Australia-Cuba

Am anunțat că în matchul de tennis Australia—Cuba, care contează drept finala zonei americane a Cupei Davis, australienii conduc cu 3:0, și s'au calificat în finala inter-zone.

Rezultatele tehnice ale primelor două zile au fost următoarele:

SIMPLU: Bronnvich l. Aguero 8:6, 6:0, 6:2; Quist b. Morales 6:0, 6:2, 6:2.

DUBLU: Brouuvich — Quist b. Morales, Nodarse 6:1, 6:0, 6:3.

Automobilistul Jenkins

a bătut recordul mondial de viteză pe 50 mile

Accidentul suferit nu a impresionat pe curajosul american

Am adus la cunoștința cetitorilor că automobilistul american Jenkins care își propusese să doboare propriul său record mondial de viteză pe distanța de 24 ore, a suferit un accident după ce bătuse propriul său record pe 500 km.

Pe când gonea cu aproape 300 km. pe oră, un defect mecanic a intervenit. Jenkins a oprit, a revizuit în grabă carburatorul și a repornit. In acel moment sa' produs o flacără și mașina a luat foc.

Jenkins a fost scos din carlingă de fiul și de mecanicul său, alegându-se doar cu câteva arsuri. Imediat ce s'a restabilit a purces la refacerea mașinei și când lucrările au fost terminate nu a ezitat să se urce la volan.

Perseverența temerarului automobilist a fost însă propt răsplătită, pe plaja naturală a lacului sărat dela Bonneville (statul Utah) el isbutind să stabilească un nou record moudial de viteză.

Jenkins a acoperit 50 mile cu o iuțeală mijlocie de 280 km. 287 bătându-și propriul său record pe care l-a stabilit la 8 septembrie 1937 pe aceiași pistă, cu o medie orară de 274 km. 30.

Turcia a anunțat lotul alergătorilor pentru „Balcaniada ciclistă"

Ankara, 14. — Ecihpa Turciei, care va participa la prima Balcaniadă ciclistă dela București a fost astfel alcătuită:

Orhan Suda, campionul Turciei (Ankara).

Faik (Istanbul).

Mayramoe (Izmir).

La aceștia se va adăuga la București campionul **Talat,** care lucrează actualmente la Paris și va pleca direct în România.

Echipa Turciei, care a și început antrenamente, va porni la 2 Septembrie spre București.

Aspecte dela Garmisch Partenkirchen

D. Dr. KARL RITTER VON HALT

Paradisul olimpic al sporturilor de iarnă

La Garmisch Partenkirchen se desfăşoară în iarna aceasta jocurile olimpice de iarnă.

Pregătirile sunt în toiu, comitetul olimpic de sub preşedinţia d-lui Ritter von Hult, lucrează intens.

Iată două aspecte ale magnificului cadru, care va adăposti olimpiada de iarnă.

Ele reprezintă pârtia de bob şi celebrul Riesersee patinoarul uriaş.

„Riessersee" unde vor avea loc concursurile de patinaj-viteză

Tribuna presei la pârtia de bob

Editura Societăţii Anonime „Universul", Bucureşti, Str. Brezoianu No. 23—25 — România

Taxa poştală plătită în numerar conform aprobării dir. generale p. t. t. nr. 24.464/939

2 LEI

UNIVERSUL

12 PAGINI
225-1939

Redacţia şi Administraţia: Palatul „UNIVERSUL", str. Brezolanu 23—25. Telefon: Centrala: 3.30.10; Redacţia 4.21.81. Redactor responsabil EUGEN DUMITRESCU

Proprietar: „Universul", S. A.
Adm.-delegat: STELIAN POPESCU
Inscris sub No. 167, Trib. Ilfov

Nr. 225. — Anul II

BUCUREŞTI. — Joi 17 August 1939

ABONAMENTE:
Pentru grupări sportive 1000 lei anual

1 an LEI 500
6 luni LEI 270
3 luni LEI 150

BIBLIOTECA CENTRALĂ A ACADEMIEI ROMÂNE

S. K. Jugoslavia la Bucureşti...

Sâmbătă, Duminică şi Marţi vom avea turneu internaţional pe Splaiu cu Venus, Rapid şi Ripensia

Ordinea matchurilor nu a fost încă stabilită

Despre turneul care urma să fie organizat în regia Venusului în zilele de 19, 20 şi 22 August s'au scris fel de fel de informaţii şi perfectarea lui — la care s'a ajuns în sfârşit aseară — a trecut la un moment dat prin faze atât de critice încât se credea că nu va putea fi pus la punct.

După tratativele începute cu Beogradsky şi eşuate din cauza pretenţiunilor exagerate ale acesteia, Venus a început discuţiuni noui cu S. K. Iugoslavia. Răspunsul acesteia urma să fie primit încă de alaltăeri, dar din cauza defectării firului telefonic nu s'a putut vorbi cu Belgradul decât aseară. Iugoslavia s'a declarat principial de acord cu condiţiunile oferite de Venus şi a anunţat că vine la Bucureşti.

Turneul cuprinde 3 matchuri şi afară de Venus, vor mai lupta cu Iugoslavia Rapid şi Ripensia. Ordinea matchurilor n'a fost încă stabilită, dar se crede că Sâmbătă vom avea matchul Rapid—Iugoslavia, Duminecă Ripensia—Iugoslavia, iar partida Venusului se va disputa abia Marţi deoarece campionii joacă Duminecă la Ploeşti cu Tricolor C.F.P.V. revanşa matchului de eri.

Marele Voevod Mihaiu a intrat ucenic în marina Majestăţii Sale

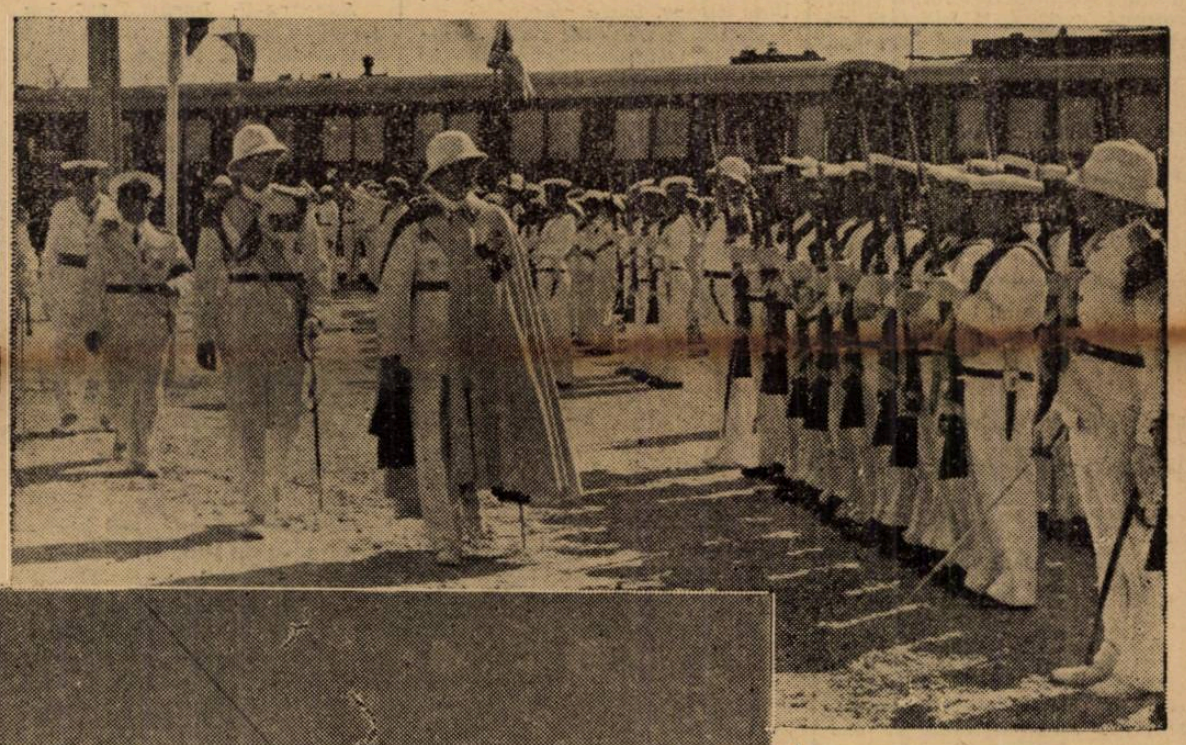

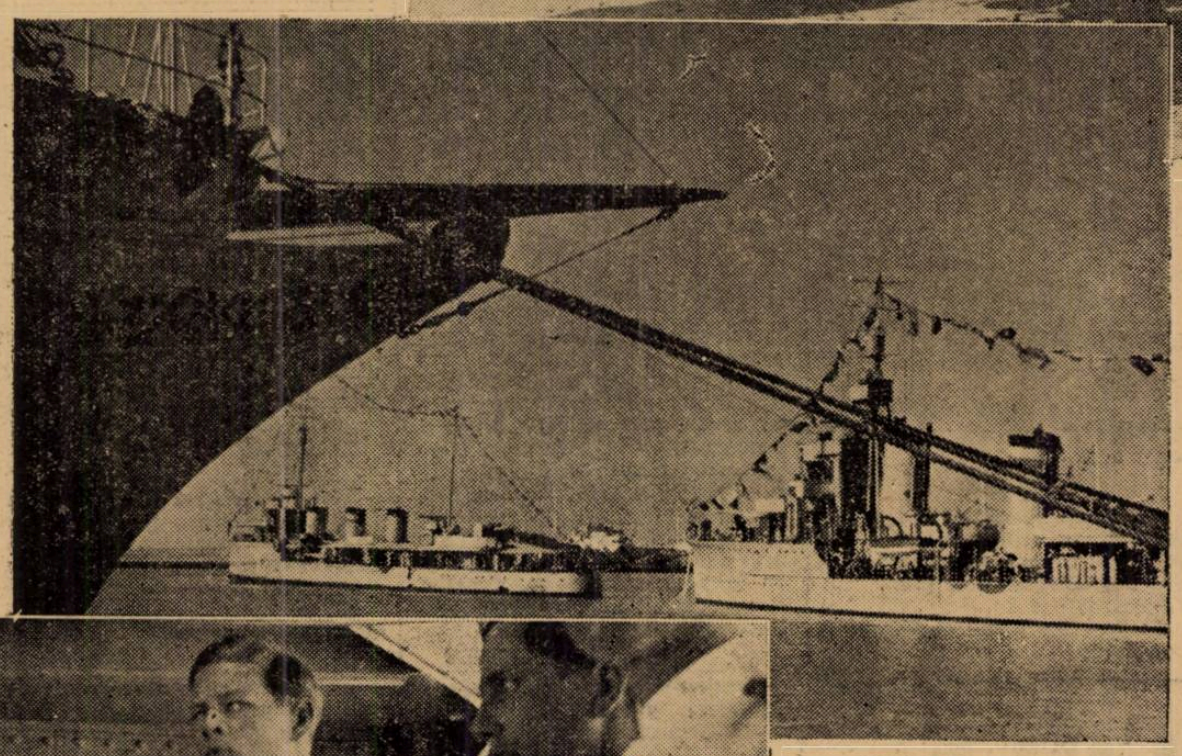

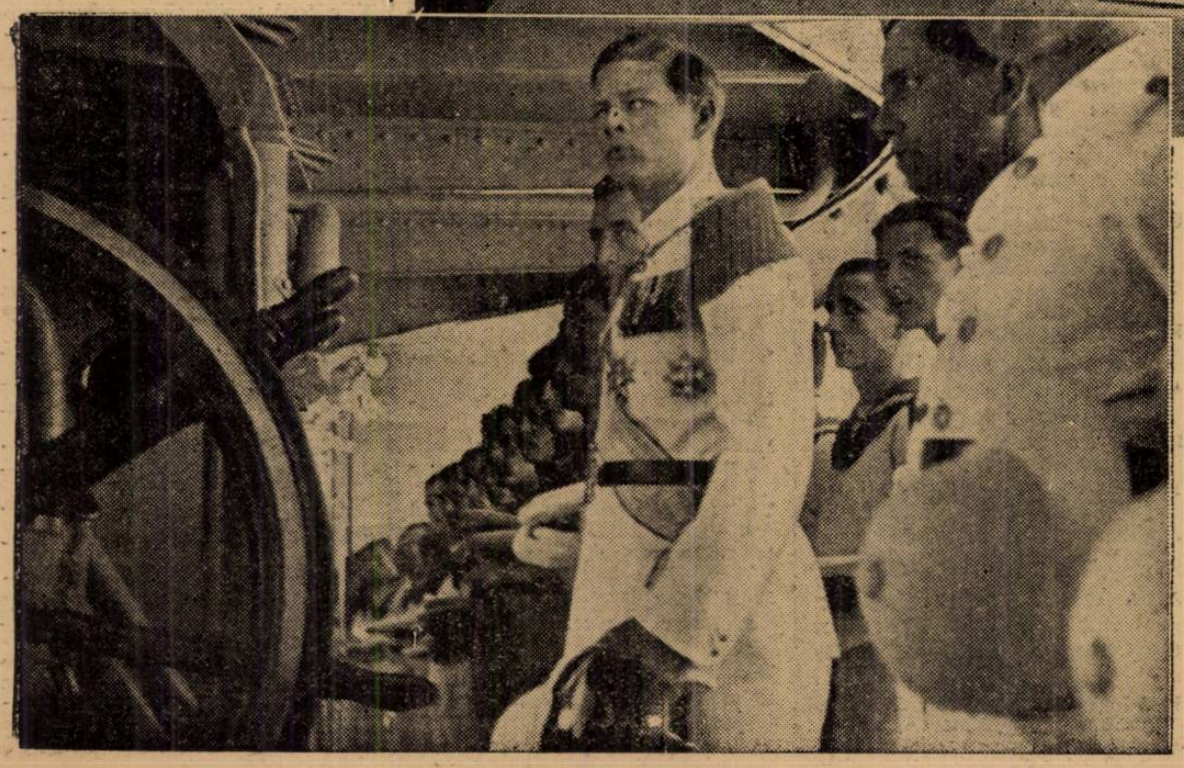

*

Sus: Majestatea Sa Regele, urmat de Marele Voevod Mihai şi Preşedintele Consiliului de Miniştri d. Armand Călinescu, trece în revistă compania de onoare.

*

Mijloc: Sub silueta graţioasă a yachtului „Luceafărul", distrugătoarele „Regina Maria" şi „Mărăşeşti" se profilează pe azurul mării înfrăţit cu al cerului.

*

Jos: Marele Voevod Mihai în timpul slujbei, la comanda plutonului Său.

*

Ziua Marinei

Marinarii Majestăţii Sale au trăit ieri o zi mare. In rândurile lor de colindători ai întinsurilor albastre s'a încorporat tânărul Vlăstar Regal, Măria Sa Marele Voevod Mihai.

Primind botezul mării în una din cele mai impresionante tempeste, din câte au frământat Pontul Euxin vreodată, tânărul Voevod stă acum în rândurile glorioşilor noştri lupi de mare, hotărît să deprindă şi să stăpânească meşteşugul greu al marinăriei, şi să crească în acea înaltă şcoală de caractere, botezată atât de potrivit de Augustul Său Părinte „Spiritul Bricului Mircea".

CICLISM

Problemele „Turului României"

Plecări matinale sau târzii?

Cum vedem şi cum explicăm noi ora plecării şi sosirii la etape. Dece sunt preferabile plecările târzii?

Plecările în etape au constituit întotdeauna o problemă destul de delicată. Părerile au fost împărţite, — numărul predominant fiind pentru pariurile matinale, aducându-se drept argument hotărîtor: răcoarea.

Din nou se pune această problemă a pariurilor şi cu acest prilej ne vom îngădui să ne expunem părerea, — contând că atunci când se va preciza ora plecării se va ţine seamă şi de rândurile care urmează.

NCI O TEMA DE CALDURI ...SUFOCANTE

Dacă acum când apar aceste rânduri ,căldura care a revenit şi ţine morţiş să ne dea impresia că am fi locuitorii vreunui ţinut tropical, apoi, fără îndoială că nu tot astfel se vor prezenta lucrurile peste 30-35 de zile — când se va da plecarea în „tur".

Atunci, mercurul din termometru se va fi temperat, el urcând prea puţin şi prea încet, faţă de ascensiunea rapidă ce o realizează acum.

Astfel fiind, nu poate fi nici un pericol de zăbuşeli, de călduri excesive.

Dimpotrivă, o zi călduroasă — atât cât poate fi călduroasă o zi la jumătatea a doua a lunei Septembrie, — nu poate fi decât binevenită.

Sub acest raport, chestiunea cu răcoarea cade dela sine.

RESPECTAREA OREI PRANZULUI...

Ce nu trebuie însă uitat, e desigur respectarea orei prânzului. Respectare care însă e în funcţie de numărul kilometrilor etavei.

SOMN CA MAI MULT

Dacă ora mesei e un punct principal, apoi nu mai puţin principal este şi numărul cât mai mare al orelor de somn.

Se va aplica, neîntârziat, o după-amiază întreagă liberă şi apoi noaptea, tot timp de odihnă.

Nimic mai adevărat, căci la prima vedere aşa ar părea.

Dar realitatea şi experienţa anilor trecuţi ne spun că lucrurile nu stau tocmai aşa.

Presupunând o etapă de 160 km., plecarea se va da la 6-6½, ceeace implică deşteptarea la ora 5.

O oră prea matinală, dacă ţinem seama că, în mod normal, băeţii n'au putut adormi, după etpa din ajun, decât târziu noaptea, sau după ora 11, — din cauză că eforturile depuse peste zi îţi dau o stare de excitare, de nervozitate, de încordare fizică şi nervoasă, care nu te lasă să adormi decât foarte târziu, când o nouă oboseală te cuprinde.

Deci, în fond, nu rămân decât 5-6 ore de somn.

Prea puţin faţă de eforturile depuse.

DEŞTEPTATUL DISDEDIMINEAŢA, UN ADEVARAT „CALVAR" PENTRU CICLIŞTI

Somnul cel mai bun e dimineaţa, Pentru un ciclist, după o etapă — mai ales dacă a fost dură — nimic nu-l reface mai bine, nu-i redă vioiciunea de care are nevoie, decât să-l laşi să doarmă cât mai târziu.

Dacă a dormit bine şi atât cât a avut nevoie, apoi îţi fuge, bine dispus, toată ziua.

Când îl scoli între 5 şi 6, e anchilozat, mahmur şi numai de goană nu-i arde. Ediţiile precedente ale „Turului" vorbesc elocvent în acest senss.

Când însă îl laşi să doarmă târziu, — apoi nu te mai înţelegi cu el pe drum. Fuge, fuge, de zor. Şi, în esenţă, ăsta e spectacolul: goana.

Nu-i vorbă însă că ora plecării nu trebuie să fie mereu târzie, sau mereu matinală. Totul e în funcţie de kilometrii etapei. Când etapa nu depăşeşte 150, lucrul e uşor.

O plecare matinală şi a doua zi alta târzie, pentru compensare.

Dar iată, după noi, cum vedem ora plecărilor şi a sosirilor:

PRIMA ETAPA

In mod firesc, fiindcă trebuie servit şi publicului bucureştean un start, cu fast deosebit, servind de propagandă în acelaş timp, plecarea se va da la ora 10 dim. din piaţa Victoriei.

Până la această oră, alergătorii s'au alimentat suficient iar buzunarele înfundate cu sandwich-uri, ciocolată, zahăr, fructe vor fi un prânz bun de luat pe bicicletă, dincolo de Ploeşti.

Din 162 km., 130 sunt gudronaţi, etapa apărând destul de uşoară. Mai ales fiind prima.

Sosirea în R. Sărat s'ar produce după ora 3.

Plecarea s'ar putea da şi la 11, deci.

Inchiderea controlului, baia, încartiruirea şi ora mesei de seară a şi sosit.

A DOUA

R.-Sărat, nemăsurând decât 132 km., — ceeace înseamnă 4 ore şi 30 minute de mers, nu oferă o problemă deloc grea.

Plecarea ora 8.

Sosirea Bârlad 12 şi 30.

Prânzul la ora 1,30 sau 2.

După amiază o odihnă şi revizuirea materialului.

A TREIA

Bârlad-Iaşi, 134 km., va avea aceleaşi ore.

A PATRA

Iaşi-Suceava, 166 km., sfârşită pe un drum muntos, cere 6 ore.

Inchiderea controlului, baia, adunarea la masă, etc., încă cel puţin două ore. Se totalizează 8 ore.

Avându-se în vedere că a fost zi de repaus, la Iaşi, plecarea la ora 6 dim. nu va fi un inconvenient, prânzul putându-se lua la ora 2 la Suceava.

A CINCEA

Suceava-V. Dornei, 125 km., va avea plecarea la ora 8 şi 30 sau chiar 8 şi 45, rezolvându-se lesne problema orei mesii cât şi a deşteptării prea devreme.

A AŞSEA

şi cea mai grea, V. Dornei-Cluj — 223 km. — reclamă 7 ore şi jumătate de mers, cel puţin, — ba chiar ore, pentru primul sosit. In etapa aceasta prânzul se va lua desigur pedalând.

Este nevoie însă de o bună alimentare înaintea plecării — care se va da la ora 9, pentru ca alergătorii să aibă timp să înfhită nu numai un obicinuit mic dejun, ci să ia o masă în regulă

Sosirea la Cluj se va produce în jurul ore 5 d. a.

A ŞAPTEA

Cluj-Sibiu, asfalt, 168 km. — 5 ore şi 30 de pedalaj. Sosirea la ora 1.

A OPTA

Sibiu-Craiova (220 km.) va avea aceleaşi ore ca etapa V. Dornei-Cluj.

A NOUA

Craiova-Piteşti, 120 km., va avea, în mod normal, plecarea la ora 9 dim.

ULTIMA

Piteşti-Bucureşti, ultimii 50 km. asfalt, nu va luat 4 ore de mers. Sosirea în Bucureşti urmând să se producă în jurul orei 12. Startul se va da la ora 8.

N. R. Nu ştim care este proectul regiei, în momentul de faţă, privitor la ora plecărilor, dar ne place să credem că atunci când se vor face precizări, se va ţine seamă şi de aceste rânduri care n'au alt scop decât de a colabora la o cât mai bună prezentare şi de tehnică şi de spectacol a competiţiunii dela 13 Septembrie.

EMIL IENCEC

Cursa ciclistă Iaşi-Bălţi şiretur

Dela stânga la dreapta: C. Costinescu, d. L. Schwartz, V. Nemeccek, F. Këng, I. Movilă

BALŢI 13. (Dela corespondentul nostru). — Astăi, Duminică, 13 August, la ora 11 d. a., 10.000 de spectatori au aplaudat pe ciclistii asociaţiei sportive „Moldova"-Iaşi, care participă în cursa Iaşi-Bălţi-Iaşi.

Cursa s'a bucurat de o ordine desăvârşită, d. Agapie, directorul poliţiei şi cu d. comandant al legiunii de jandarmi asigurând ordinea pe traseu.

*

La această alergare s'au înscris 12 concurenţi, cursa fiind terminată de 5 alegători. 4 dintre ei sosind cu un avans de o oră şi un sfert.

*

Iată rezultatele tehnice ale etapei I-a, Iaşi-Bălţi, 85 de km.: 1) Franţ Kenig 3⁰ 23' 7"; 2) Vicenţiu Nemecek 3⁰ 25' 14"; 3) Ion Movilă 3⁰ 25' 43"; 4) Dumitru Costinescu 3⁰ 28' 3"; 5) Ştefan Gordef 4⁰ 57' 13"; 6) C-tin Dima 4⁰ 57' 18"; Nicolae Holmoc 4⁰ 57' 28"; Petre Buraciuc 5⁰ 10' 11"; 9) Petre Cogut 5⁰ 10' 11".

Iar restul de trei alergători: 1) Petre Căşleanu, 2) Vică Voiculişteanu, 3) Petre Gheorghiu au rămas în satele de pe traseu, la retur urmând să fie luaţi în automobilul comisarului de parcurs.

*

D. primar al municipiului I. Ciocîrvă a răsplătit pe alergători cu premii foarte frumoase. Totodată a felicitat pe conducătorul caravanei d. G. Georgescu şi pe d. Lică Schwartz, care ocupa funcţia de comisar de parcurs şi cronometror, pentru munca depusă.

*

Media orară este de 26,316 km., e o medie foarte bună, ţinând seamă de faptul că traseul cuprindea peste 40 km. de drum de ţară.

ROŢI ŞI PEDALE

Viforistul Gociman, un admirabil vitezist, fiind militar şi dorind să participe la „Balcaniada Ciclistă", „F. C. R."-ul a făcut demersuri la „Straja Ţării", obţinând un concediu pentru a putea participa la „Balcaniadă" el făcând antrenament la Mamaia unde este cantonat.

*

Alergătorul N. Dobrin, pierzându-şi licenţa eliberată de F.R.C. o declară, pe această cale, nulă şi neavenită în mâinile oricui s'ar afla.

*

„Viforistul" Traian Constantin, care îşi face stagiul militar la cavalerie, a obţinut datorită intervenţiei „F.R.S.C."-ului o prelungire a concediului şi astfel va lua parte în cursa Brăila-Constanţa.

*

Fostul alergător principist Maior a fost victima unui furt pe când se afla la antrenament la Sfântu-Gheorghe.

La „hotelul" unde a poposit, a dispărut atât bicicleta cât şi hainele.

Orice cercetare a fost în zadar. El a fost nevoit să se reîntoarcă cu trenul având haine de împrumut.

Dela F. R. S. C.

Deoarece „Cursa Litoralului" a fost amânată cu o săptămână, în mod automat s'au redeschis înscrierile pentru această competiţiune.

Doritorii se vor adresa la sediul F.R.C.-ului până Vineri la orele 18.

SPECTACOLE

Teatre

TEATRUL VESEL (Grădina Marconi): Ti-a făcut cu ochiul.
GRĂDINA IZBĂNDA (Calea Văcăreşti): Izbânda 1939.
GRĂDINA TEATRUL NOU: Văcăreşti Movietone.
COMEDIA: Tinereţe
TEATRUL COLOS: O noapte pe Riviera.
TEATRUL COMIC (Grădina Volta-Buzeşti): Ai cui sunt pantalonii ?
TEATRUL NATALIŢA PAVELESCU (lângă Hala Traian): „Luna de miere".

Stranduri

LIDO: Bazin cu valuri. Zilnic five-o'clock tea
STRANDUL BRAGADIRU: Aer, apă, soare, poziţie splendidă
STRANDUL KISELEFF: Trei bazine, zilnic apă proaspătă
STRANDUL OBOR: Strandul sportivilor.
STRANDUL FLOREASCA: Cel mai vast strand.

Cinematografe

CAPITOL (Sala şi grădina): Aşa-i Parisul.
SCALA: Inchis în timpul verii.
TRIANON: Sclavii vieţii şi jurnal Paramount.
A.R.P.A.: Salvatorul Westului cu John Woyne. Jurnal şi completare.
REGAL: „Secretul unei actriţe".
CARLTON: Inchis în timpul verii.
FEMINA: Etajul cu bucluc.
BIZANTIN: Ultimul Gangster. Eu si... Cumnată-mea !
ROXY: Regina carnavalului, jurnal şi completare.
SELECT: Familia judecătorului Hardy şi Sărutul doamnei Cheyney.
FORUM (sală): Valsul nemuritor şi Necunoscuta din Monte Carlo.
GRADINA CINEMA FORUM, str. C. A. Rosetti 6: Oameni de mâine şi Suzana.
SAVOY: O lacrimă ascunsă şi Inchisoare fără gratii.
ELYSEE: Parada tinereţii, jurnal Paramount şi românesc.
OMNIA: Hotelul nebunilor şi Misterul carierului chinezesc.
BIZANTIN: Tu şi eu şi Romanul unui trişor.
ILEANA (sala şi grădină): Atac în Mediterană şi Capriciile destinului
AMERICAN (grădină şi sală): Secrete conjugale şi Saly, Irene şi Mary.
AIDA (Calea Rahovei): Shirley salvează America şi Thrader Horn
COTROCENI: Familia jud. Hardy şi Aventurierul.
DACIA (sală şi grădină): Serenada primăverii şi Spaima deşertului.
DIANA: Senorita şi Ciclonul.
EDISON (grădina şi sala): Brigada morţii şi Strigoii. Trupa Titi Mihăilescu.
FRANCLIN (Ateneul Român): Romanţă argentineană şi Adevărul îndrăcit.
FLORIDA (grădină şi sală): Manej şi Seducătorul.
GRAND (Şos. Crângaşi 42): Magda şi Fiica lui Dracula.
GLORIA (grădină şi sală): Hoinari şi Manej.
IZBANDA: Miss catastrofa şi Barnabé.
LIA (Griviţei 196): Azi cânt pentru tine şi Nopţi albe în Petrograd.
LUCIFER, Dudeşti 97: Viaţa furată şi Jockeul roşu.
MARNA: Nanette are trei iubiţi şi D-l şi d-na detectiv.
MARCONI: Nevasta mea subreta şi De-aş fi rege. Jurnal românesc O. N. C.
MILANO: Zaza şi Cauciuc.
MODEL: Copiii părăsiţi şi Cei 3 sportivi.
NERO: Se lasă noaptea şi Diavolii aerului.
ODEON: Dragoste în culise şi Suflete în ceaţă.
PACHE: Saratoga şi Aventurile lui Arsene Lupin.
PAX (sală şi grădină): Zorro, operă complectă. Revista „Procestul de I. L. Caragiale.
PARIS (sala şi grădina): Ultima baricadă şi Amanta. Trupa de reviste Titi Mihăilescu.
RAHOVA: Miss Raffles şi Panică în hotel.
REX (Dudeşti 22): N'am să te uit niciodată şi Cine a ucis pe Gail Preston.
SPLENDID (Moşilor 292): Aristocrat de ocazie şi Brigada morţii.
ŞIC: Amanta şi Mister Zero.
TOMIS (grădina şi sala): Regina carnavalului şi Rembrandt.
TRIUMF (Griviţei 335): Valea giganţilor şi Parnel.
UNIC (grădină şi sală): Surâs din Viena şi Nopţi albe în Petrograd
VOLTA-BUZEŞTI: Gunda Din şi Romeo şi Julieta.
VENUS: Penitencarul, Floare de trotuar şi Comedie cu Miky Maus
VOLGA: Nevestele şirete şi Stăpânul metropolei.

Football Football Football Football Football Football Football

Matchurile dela Braşov vor determina o mică revoluţie la Sportul Studenţesc

Vor fi vândute vedetele capricioase pentru a se cumpăra tineri cu putere de luptă

Un interesant reportaj al redactorului nostru

BRAŞOV. (Corespondenţă). Cele două jocuri susţinute în localitate de Sportul Studenţesc nu s'au soldat — în afară de rezultate — decât cu o exhibiţie slabă în compania unor echipe cu pretenţii destul de modeste. Studenţii bucureşteni pot invoca scuza absenţei celor 5 jucători: M. Constantinescu, Bădulescu, Gică Popescu, Marinescu şi Angheloiu, cum şi faptul că se găseau la primele întâlniri după o vacanţă destul de lungă; dar toate aceste nu pot explica şi scuza comportării lor slabe.

Pentrucă Sp. Studenţesc este o echipă din prima divizie a ţării şi nu-i este permis

VOICU

să ofere ceeace a prilejuit în matchurile cu Astra şi A. C. F. R.

MOTIVE NESERIOASE

Cauza?

Nu lipsa antrenamentelor, cât neseriozitatea unora din jucători atunci când este vorba de pregătire.

Un singur exemplu din multele: conducerea — din puţinul pe care-l are — a înfiinţat o tabără la Buşteni pentru o pregătire specială a echipei. Şi nu toţi jucătorii au răspuns apelului. „Vedetele" — cu excepţia lui Mişu Constantinescu, care este reţinut la muncă obştească — au preferat să rămână în Capitală, capricioase nevoe mare.

In asemenea condiţiuni, revolta lui Duce — care s'a identificat cu Sp. Studenţesc — este perfect îndreptăţită, iar pregătirea va fi incomplectă.

Şi e păcat, pentrucă studenţii au o echipă de mare talent, care poate progresa spre cinstea sportului cu adevărat românesc.

MULŢI, DAR PUŢINI ALEŞI

In matchurile dela Braşov au eşit în evidenţă forma şi condiţia fizică excelentă a lui Duce, Tache şi Constantinescu-Grecu. Acesta însă a avut un moment de „slăbiciune" care l-a făcut să joace prost în contra A.C.F.R.-ului.

Nici Mihăilescu n'a jucat rău. Toate în prima întâlnire: însă în jocul cu A.C.F.R. a jucat aproape de valoarea lui adevărată.

Totuşi, o surpriză plăcută a constituit-o juniorul de mare talent Mihăescu, deşi a jucat extrem dreapta. Băiatul acesta, al cărui singur defect este statura mică (e la fel ca Oană) a arătat mult talent, a făcut aproape un joc matur, dar a jucat cam timid.

Rămâne una din speranţele foot-ballului bucureştean.

Drăgan, Remus, Mitan şi Ştefănescu nepuşi la punct cu antrenamentele, n'au arătat aproape nimic. Au avut câteva momente de revenire, dar prea scurte. In plus, Remus s'a arătat a fi prea dezordonat în joc.

Iar Nicu Virgil şi Dobrescu şterşi.

Stănescu, portarul Olympiei, a apărat foarte bine, dovedindu-se drept un jucător de viitor.

ETERNA POVESTE: ATACUL

In general, marea lacună a Sportului Studenţesc continuă a fi la înaintare. Poate că şi lipsa a doi-trei titulari a influenţat jocul; însă, adevărul este că atacul face greşeli elementare, de neiertat.

Apărarea, rămâne mai departe punctul forte al echipei. Ca de obiceiu.

MASURI ŞI SANCŢIUNI

Aceste prime jocuri au pus pe gânduri pe conducători şi este foarte probabil că se vor lua măsuri.

In primul rând se pune în discuţie întărirea echipei, mai bine zis împrospătarea cadrelor, fie prin promovarea juniorilor ca Mihăescu, Manolescu şi Ungureanu, fie prin achiziţii.

Este sigur că vor fi chemaţi de urgenţă la antrenament Voicu şi Titi Dumitrescu, după cum este iarăş sigur că universitarii vor relua tratativele pentru achiziţionarea lui Bela.

Nu-i exclus ca să se recurgă la o măsură de mare curaj: vinderea câtorva vedete şi achiziţionare de jucători tineri, serioşi mai ales. şi cu dorinţa de a progresa.

Pentru moment, este fapt cert că jucătorii care n'au venit la tabără vor fi sancţionaţi sever.

CONDUCEREA, O ALTA LACUNA

Un alt aspect, destul de semnificativ, al situaţiei este şi criza de conducere. Căci neseriozitatea acestor jucători tineri poate fi uşor anihilată de o conducere autoritară şi cu însuşiri pedagogice. Ori tocmai aceasta lipseşte universitarilor. Şi încă ceva: echipa aceasta trebue dirijată şi de cineva din afara terenului. Ceeace nu-i de găsit într'o întreagă conducere!

Cu regret subliniem că este pentru a nu ştiu câta oară când facem remarcată marea lipsă a conducerilor de cluburi. Este o unilateralitate periculoasă şi care a produs multe crize în multe cluburi. Conducătorii sunt sau buni administra-

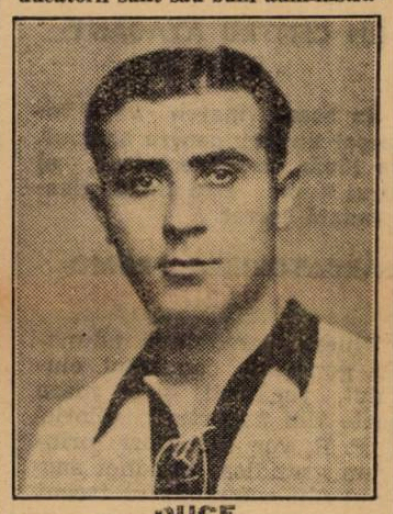

DUCE

tori sau exageraţi technicieni, nici odată ceeace TREBUE unui club.

— a. b. c. —

Un emisar al lui Humis se află în Capitală...

...pentru a trata revenirea sau deslegarea

Situaţia fostului jucător venusist Humis ţine încordată atenţia tuturor sportivilor români. După plecarea lui din ţară, în condiţiuni cari sunt cunoscute, Humis şi-a dat seama că nu mai poate juca în patrie şi dorul de foot-ball l'a făcut să regrete pasul făcut.

A început prepartivele de reconciliere cu campionii noştri dar aceştia s'au arătat mult mai intransigenţi decât ar fi crezut el.

AU INCEPUT TRATATIVELE DIRECTE

In această situaţie Humis a văzut că „pe ocolite" nu e de făcut nimic şi a început tratative directe. A urmat un schimb de scrisori între el şi unii din marii conducători ai Venusului, cu rezultate foarte puţin pozitive însă...

UN EMISAR AL LUI HUMIS, IN CAPITALA

Pentru accelerarea tratativelor, se află de 2-3 zile în Capitală un emisar din Athena al lui Humis. Acesta are aci o misiune dublă: a) să încerce să reconcilieze pe Humis cu fostul său club din România şi b) în cazul când aceasta nu va reuşi, va încerca să obţină deslegarea dela Venus pentru clubul districtual Enosis din Athena, care este dispus să plătească 500.000 lei pentru el.

In ceeace priveşte revenirea lui Humis în capitală, nu se poate preciza de-ocamdată nimic.

O parte din conducerea Venusului este pentru iertarea fugarului, iar o alta, împotriva ei.

In orice caz, în cazul când va reveni în România, Humis va trebui să primească asemenea condiţiuni cari să asigure Venusul împotriva vre-unei eventuale surprize.

Korony va fi achiziţionat de Mica

Brad 15 (prin telefon). — In matchul susţinut azi după amiază cu Gloria C. F. R., gruparea locală Mica a încercat pe jucătorul Korony fost la Juventus.

Fostul juventist a dat satisfacţie complectă şi va fi angajat cu siguranţă.

Reportaj braşovean

Astra-noua promovată în Divizia B îl achiziţionează pe Gică Popescu!...

...dar pe cel dela Mociorniţa

Situaţia din cele două echipe braşovene: A. C. F. R. şi Astra. Se realizează Astra C. F. R. sau F. C. Braşov?

Braşov, 15. — *Anul acesta, footballul braşovean va fi reprezentat în Divizia B de o altă grupare: ASTRA, a cărei componenţă şi conducere este pur românească.*

Astra a început pregătirile în vederea debutului şi după cum de-o lasă să se înţeleagă Astra va fi o echipă periculoasă, căci posedă jucători talentaţi, bine dotaţi şi fiziceşte. In matchul cu Sp. Studenţesc ei au dominat din punct de vedere al calităţilor atletice.

In prezent, Astra dispune de următorul efectiv: Emil, Bestrea, Apolzan, Chicomtean I şi II, Păunescu, Năstase, Rădulescu, Spirea, Voicu, Nattanailă şi Popovici.

In plus, contează pe Răcheru şi Văcaru, care n'au fost transferaţi, şi pe Opincaru (IAR),

DOUA ACHIZIŢII ŞI ALTELE IN PERSPECTIVA

Antrenorul echipei, Remeny — fostul jucător al Juventusului — a achiziţionat doi tineri jucători bucureşteni: pe Gică Popescu şi pe Stanciu dela Mociorniţa.

Dacă conducerea, în frunte cu d. Vasile Căpăţână, va înţelege să facă sacrificiile necesare, Astra va întări echipa să se comporte la înălţime în Divizia B.

SITUAŢIA LA ACFR

Cu totul alta este situaţia la ACFR. Retrogradaţi din Divizia B, feroviarii privesc cu pesimism viitorul. Dacă nu vor fi reintroduşi în Divizia secundă, atunci vor da drumul jucătorilor care vor să plece şi vor juca în district.

Dintre jucătorii vizaţi, Szekely — care deţine o formă excelentă — a primit numeroase oferte avantajoase, cărora încă nu le-a răspuns încă. Ii este greu să se despartă de ACFR.

ASTRA CFR? NU-I POSIBIL!

La un moment dat s'a vorbit de o fuziune între Astra şi ACFR, însă proectul neavând nicio şansă, a fost abandonat.

Motivul nerealizării Astrei CFR: statutul Astrei prevede că pot face parte din asociaţie numai români etnici.

Ar fi o singură soluţie: fuziunea sub numele de F. C. Braşov.

Dar niciuna din echipe nu doreşte să dispară, pe lângă faptul că un F. C. Braşov n'ar avea conducerea care să-i asigure un buget necesar existenţei.

Football Football Football Football Football Football Football

Achiziții... Achiziții... Mereu altele

Gloria C.F.R. tratează cu Variassy și Szicka (Macaby), renunțând la Nistor și Rafinsky

Se repetă povestea barajului cu Unirea Tricolor..?

GALAȚI, 15 (prin telefon). — Clubul local Gloria C. F. R promovat acum în divizia națională A, face pregătiri cum nu se poate mai intense în vederea campionatului viitor în care ține să aibă un rol măcar de mijloc pentru a-și asigura locul în care a promovat.

VINERI ADUNAREA GENERALA

Vineri după amiază la ora 17 este convocată adunarea generală când, comitetul actual va expune situația și va prezenta spre verificare și aprobare gestiunea pe anul expirat.

După aceea se va proceda la alegerea unui nou comitet. Se crede însă că majoritatea membrilor actualei conduceri vor fi reales.

PROGRAM VAST DE ACHIZIȚII

La capitolul achiziții, Gloria C. F. R. are un program vast.

Se tratează cu Jarcă dela D. V. A. care se speră că în curând va fi achiziționat.

DE ASEMENEA MAI SUNT VIZAȚI VARIASSY FUNDAȘUL GLORIEI DIN ARAD ȘI INAINTAȘUL SZIKA DELA MACABY. Tratativele cu aceștia sunt abia la început astfel în cât nu se poate prevede rezultatul lor.

S'A RENUNȚAT LA NISTOR ȘI RAFINSKY

Gălățenii au renunțat la achiziționarea lui Rafinsky pentru că F. C. Rapid cere pentru deslegarea lui nu mai puțin de lei 60.000.

In ceeace privește pe Nistor dela Victoria din Cluj, discuțiunile cu el n'au ajuns la nici un rezultat. Clujeanul s'a răsgândit în ultimul moment și nu mai vrea să-și părăsească orașul. Astfel încât mai mult a renunțat el la Gloria C. F. R. decât aceasta la el...

DUMINECA IN ORICE CAZ UN MATCH TARE

Gloria C. F. R. tratează momentan cu Juventus și Unirea Tricolor la Galați pentru Duminică. In cazul când nici una din aceste echipe nu acceptă să joace, gălățenii se deplasează la Brăila unde vor juca cu cel mai nou F. C.

UN CENTRU ATACANT „SECRET"

In acest match va fi încercat un nou centru atacant, un tânăr de mare talent, al cărui nume este ținut deocamdată secret.

SARBATORIREA PROMOVARII

Vineri seara, după adunarea generală, comitetul clubului, jucătorii și o mare parte din suporterii Gloriei C. F. R. vor sărbători printr'un grandios banchet succesul din campionatul trecut și promovarea în divizia națională A.

Unirea Tricolor

nu începe antrenamentele pentrucă... nu mai are echipă

Unirea Tricolor este singura grupare bucureșteană, care nu a început antrenamentele.

Motivul — departe de a fi unul technic— este unul deadreptul senzațional.

Gruparea oboreană a rămas pur și simplu fără echipă.

Nu pentrucă s'ar fi produs vre-un accident sau o demisie în bloc, ci pentrucă majoritatea vedetelor oborene au fost concentrate.

Intr'adevăr, au fost concentrați Sucitulescu, Boteanu, Ionescu Iliuță, Iliescu, Alexandrescu și Alecu Andrei.

Ei se prezintă azi la regimentele lor și prin urmare Unirea Tricolor nu mai are echipă.

Conducerea oboreană va face o adresă federației pentru a cere ca aceasta să-i indice o soluție.

Semne bune

Mica a învins

Gloria C. F. R. cu 2-1 (0-0)

Brad 15 (prin telefon). — **Echipa gălățeană Gloria C. F. R. a jucat azi în localitate un match amical cu Mica, recent promovată în divizia B.**

Gălățenii au fost învinși cu 2:1 (0:0) după un match în care n'au făcut nici o impresie.

Mica a fost tot timpul superioară și numai apărării formidabile a Gloriei C. F. R. se datorește scorul atât de strâns.

Punctele au fost înscrise de Pascu și Chereșlădeanu pentru Mica și Magău pentru Gloria C. F. R.

S'au remarcat Fusoi, Chereșlădeanu, Iancu și Pascu dela învingători și Justiu Szutor și Prassler II dela învinși.

Adversarii au aliniat următoarele echipe:

Mica: **Mocuța-Iancu, Tăuțeanu-Theodorescu, Fusoi, Vela-Chereșlădeanu, Popa, Aliman, Korony, Pascu.**

Gloria C. F. R.: **Justin-Szutor, Prassler II-Tudose, Mihăilescu, Țopa-Cucula, Miclea, Szabo, Magău, Pancov.**

„Saint Etienne" nu poate plăti 300.000 lei... ...astfel că Bogdan se întoarce in țară

Mai multe ziare din țară s'au grăbit să anunțe că fostul jucător al Rapidului Bogdan, plecat în Franța, va rămâne acolo, unde a semnat un contract de probă pentru 3 luni cu gruparea Saint Etienne.

Din sursă de absolută încredere putem anunța că Bogdan se va înapoia foarte curând în Capitală.

După cum se știe, Rapidul i-a anulat deslegarea astfel încât clubul francez va trebui să plătească pentru el 150.000 lei. Jucătorul își cifrează și el pretențiile personale la aceeași sumă, astfel încât Saint Etienne ar trebui să plătească pentru el 300.000 lei. Clubul francez nu poate în orice caz să deburseze o asemenea sumă și întoarcerea lui Bogdan nu poate fi pusă la îndoială.

Mâine adunarea generală a D.V.A-ului decide existența lui

Galați 15 (prin telefon). — Clubul local D. V. A. trece printr'o criză materială gravă încă dela sfârșitul campionatului și cu toate eforturile făcute până acum de conducători, soluția n'a putut fi găsită.

Mâine după amiază se va întruni adunarea generală a clubului, care va decide de soarta lui: adică dacă participă sau nu în campionatul diviziei naționale B, sau se retrage în district.

Sperăm că până la sfârșit se vor găsi fondurile necesare și D. V. A. își va putea duce mai departe existența.

300.000 lei pretinde Astra pentru a ceda A. C. F. R.-ului locul în divizia B

Brașov, 15 (prin telefon). — Clubul sportiv Astra din localitate, promovat anul acesta în divizia națională B, nu are mijloace necesare pentru a face figură onorabilă în acest campionat. De aceea, încă din săptămâna trecută au început tratative cu A. C. F. R. — despre cari noi am scris la timp — în vederea unei fuziuni.

Cum însă Astra nu este de cât secțiunea sportivă a mareei asociații culturale „Astra" fuziunea nu se poate face.

Astra a oferit în schimb A. C. F. R.-ului locul său din divizia B, contra unei despăgubiri de 300.000 lei. Feroviarii brașoveni nu pot dispune de o asemenea sumă, dar până la urmă e probabil că se va ajunge la o înțelegere.

Numai că, nu știm dacă F. R. F. A. va fi de acord cu substituirea...

Grupări neafiliate

Regimentul 1 Grăniceri a învins Fichet cu 4-2 (3-1)

Echipa de football a Regimentului 1 Grăniceri a jucat ieri cu Fichet, pe care a învins-o cu categoricul scor de 4:2 (3:1) prin punctele marcate de Năstase (2), Molnar și Petrică.

Pentru învinși au marcat Istvanffy și Păun.

In echipa regimentului au jucat și oborenii Ionescu Iliuță și Boteanu.

Performanța echipei dommilor maior Dumitrescu și locotenent Cicerone Popescu, nu trebue să surprindă pe nimeni, de oarece grație eforturilor acestor doi distinși sportivi, regimentul 1 Grăniceri a avut totdeauna o redutabilă echipă de football.

Au fost momente când echipa de soldați grăniceri putea rivaliza cu orice echipă divizionară din țară.

Regimentul 1 de grăniceri a încercat să reînvie tradiția marilor echipe militare Colțea și Fulgerul.

FRAȚII PESCARU-F. C. DRISTOR 3-1 (2-1)

Duminică pe terenul Vatra Luminoasă, s'a disputat matchul de foot-ball între echipele Pescaru și Dristor. După 5 minute interul dreapta al Dristorului, Gică, profitând de neatenția Pescarilor, marchează 1-0 pentru Dristor. După aceea, Pescaru intră în acțiune, egalând în minutul 30 prin Ronică, apoi, în minutul 40, acelaș Roni ridică scorul, la pauză fiind 2-1. La reluare, Pescaru domină și cu toată rezistența opusă de Dristor reușește să-și mărească avantajul, marcând Florian. După aceea a urmat numai demonstrație. Jocul s'a disputat frumos în fața unui numeros public.

Pescaru a prezentat formația următoare: Papuc, Teodoru, Alecu, Puiu, Ionel, ean, Gică, Florian, Roni, Matei, Florea.

Football Football Football Football Football Football Football

Un match calm ca sfârşitul verii... un solfegiu în ton minor

VENUS a terminat la egalitate cu F. C. Ploeşti

Scorul: 1-1 (1-0) a fost realizat după mai multe bare

Primul match al Capitalei a fost liniştit. La fel cu comunicatul final din „Pe frontul de west nimic nou" . (Cine m'ar putea învinui de alura comparaţiei?) Un match nehotărît nu numai ca scor ci şi ca vitalitate, concepţie şi poftă de joc.

N'a fost totuşi o întâlnire urîtă. Se poate afirma din contră că a fost un joc frumos.

Treceri subtile şi în general o simpatică alură în ton minor, care nu a fost întreruptă de nici o notă stridentă. O orchestraţie foarte bine pusă la punct.

...Dar mai întâi să spun că embrionarul F. C. Ploeşti n'a scăpat de fatalitatea, care a curmat elanul Tricolorului şi al Prahovei.

Toată lumea se aştepta ca perspectiva municipală să apară diferită de cea a Tricolorului. Precis să câştige în agresivitate.

Şi n'a fost aşa. Aceeaşi formaţie technică, spectaculoasă, care se pierdea în apropierea careului de 16 metri.

Pentrucă jucătorii Prahovei, cari au fost introduşi în echipă sunt vedete „made in Tricolor". Foarte technici jucători dar de o subtilitate feminină, fără urmă de putere de pătrundere şi luptă.

Iar în ultimă analiză, echipa are aceeaşi deficienţă, care n'a încetat să existe nici după angajarea lui Bartunek („vagabondul" torturat de nostalgie şi lipsa de bani). Nu are centru atacant, această echipă vaporoasă ca un dans antebelic.

In prima parte a jocului a condus linia de atac un tânăr cu suficiente însuşiri technice. Dar atât. Şi nu este deajuns să fii technic pentru a putea juca în postul de centru atacant.

In orice caz, dacă conducătorii ploeşteni vor înţelege că acordul de vederi este necesar, F. C. Ploeşti promovează precis în prima divizie naţională.

Venus? Se poate spune că nu s'a regăsit. N us'a regăsit încă? Sau pur şi simplu nu se regăseşte. Fără a tăia firul în patru — facilă operaţie de microtomie neinteresantă — nuanţa dintre aceste două întrebări este reală.

Inaintarea Venusului suferă de acelaş defect ca şi cea ploeşteană. Nu are înaintaş centru.

Cârciog? Ah! Este un băiat foarte talentat. Are un deosebit simţ al jocului de football şi „ştie" să joace mult mai bine decât mulţi din titularii echipei. Dar este un om de vată. Şi asta nu poate merge în campionatul diviziei naţionale A.

Cârciog a căzut. Cine va fi mai repede? Ene sau portarul ploeştean

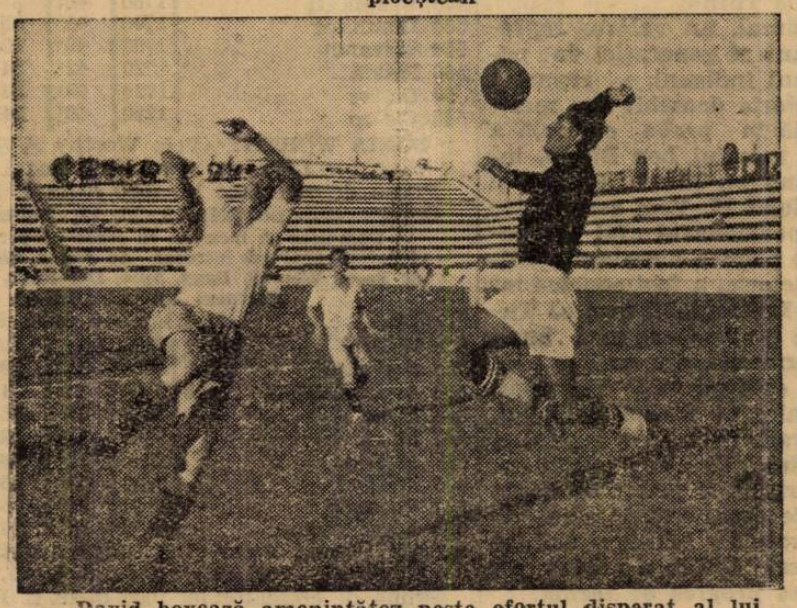

„David boxează ameninţător peste efortul disperat al lui Antonescu

Cârciog a scăpat mingia prea înainte şi portarul a putut plonja

UN MATCH AL BARELOR

Să nu uit. Incă o caracteristică a matchului. Statistică şi interesantă. A fost un adevărat match al barelor.

Inaintaşii ambelor echipe au nimerit de foarte multe ori barele.

Intâmplare, firește. Ce concluzie se poate trage din această coincidenţă multiplicată până la a deveni caracteristică? Nici una. Şi totuşi. Dacă s'ar spune că înaintaşii noştri nu sunt deloc calmi în faţa porţii, nu s'ar putea protesta, desigur.

Au tras în bară ambele linii de atac. In situaţii mai mult sau mai puţin clare. Pentru spectatori au fost momente de încordare simpatică. Şi atât. Amănuntul nu poate întrece stadiul de simplă curiozitate.

PE FRONTUL DE VEST NIMIC NOU

O repriză calmă. Ca începutul acestui reportaj. Doar în minutul 19, un moment mai însufleţit. Fără a turbura prea mult pasta liniştită de până atunci. Pe aripa stângă Iordache are o cursă mai mult sau mai puţin impetuoasă, terminată cu un shoat slab. Portarul ploeştean — de emoţie, probabil — a scăpat mingea din mână exact în picioarele lui Cârciog, care are ocazia să deschidă seria lungă a shoaturilor în bare.

Un alt ploeştean venit din urmă acordă corner cu foarte multe şanse de a marca mai repede în poartă proprie. (Tot de emoţie, firește).

Apoi încă un sfert de oră lung şi liniştit. Şi simpatic, vă rog să mă credeţi.

Goalul prim al matchului şi singurul punct al Venusului a căzut în minutul 35.

Ene a centrat precis (asta este una din specialităţile lui) şi Cârciog — liber — a sărit şi a marcat imparabil. Evident, a fost greşala colectivă a apărării imediate.

Oricare din cei trei oameni, cari ar fi încercat să-l jeneze, ar fi evitat cu siguranţă goalul.

Astfel că — reluând până la plictiseală pe Remarque — s'ar putea spune că acest goal a căzut atât de liniştit încât e drept să se afirme că a fost o repriză, care nu a adus nimic nou.

Cu toate că în minutul 40, Antonescu a isbutit un shoot din volé, care a entusiasmat prelungit galeria „ploeşteană", iar Ploeşteanu a avut o cursă terminată cu un shoot, care a amuţit subit nepublicana şi gălăgioasa galerie. (Pentru ce echipa municipală n'are nici jumătate din vitalitatea acestei galerii?)

ALBU A PASAT ATAT DE PRECIS...

Tot liniște. Chiar dacă s'au făcut reţinute mai multe faze. Este o operaţie numai statstică. Altceva nimic. S'a marcat un goal, s'au tras shooturi numeroase în bare. Dar calmul armonizat perfect cu nemişcarea după amiezii de vară (ca într'o nuvelă de Iens Petersen).

In minutul 3 Ene — la o învălmăşeală — întoarce peste cap şi portar o minge, care întâlneşte bara orizotnală. Peste alte rei, Bodola trimite un shoot puternic. Foarte puternic. (Nu-i spun bombă, pentru a evita acest cuvânt devenit mai banal decât pâinea).

Egalarea s'a produs în minutul 8. Au ralenti. Ca într'o demonstraţie didactică.

La un atac ploeştean pe aripa stângă, Albu — venit „în ajutorul" lui Grum Ionescu — interceptează şi pasează înapoi la David. Covaci II este mai repede decât David, care ezită să plonjeze, şi marchează după ce a trecut de portarul venusist.

UN FOULT ŞI NIŞTE BARE

O istorie mai detailată? La ce bun. Istoria timpurilor de pace a fost în totdeauna trecută cu vederea.

Să continuu. In minutul 19 Cârciog a scăpat singur printre fundaşi dar înainte de a marca i s'a pus o piedică subtilă, dar suficient de gravă şi clasică pentru a fi pedepsită cu un penalty.

In minutul 25 Covaci ratează un goal aproape făcut. La o minge înaltă, centrul atacant ploeştean a atact pe David, cre a respins slab cu pumnul la Covaci II. Acesta se grăbeşte şi trage peste bară.

A propos de bară. Mai sunt 13 minute de joc şi Covaci I trecut centru atacant primeşte o minge dela Cocsis. Un shoot precis şi bara orizontală e sguduită spectacular.

Peste patru minute încă o bară. Intr'un moment de liniște deplină — era atâta liniște încât David şi Albu nici nu erau atenţi — unul din halfii ploeşteni a tras de departe şi pe jos. Mingea s'a proptit în piciorul barei. Şi s'a terminat. Aproape nici n'am auzit când a fluerat arbitrul.

DE DATA ASTA N'AU FOST NUMAI DOUAZECI ŞI DOI

Cum au jucat? Ca la început de sezon, firește. Cei mai buni, fără îndoială au fost Covaci I, Bodola, Ferura şi Ene.

Iuhasz? E acela din totdeauna. Masiv, cu joc destructiv şi pase laterale, precise şi scurte. Mai trebue să slăbească însă. Acelaş lucru se poate spune despre David.

Restul? Un portar modest ca alură dar foarte atent — acela al ploeştenilor, — aceiaşi fundaşi masivi şi excepţional de mobili Hetzer şi Dunăreanu.

Covaci II: talent mult şi viteză. Tot atât de multă nervozitate. Beju, Farcaş, technici dar începeţi şi fără putere de pătrundere. Marienuţ foarte bun. Cricitoiu mult mai bun decât Cocsis. (Ceeace nu înseamnă totuşi mare lucru).

La Venus, Albu a arătat că nu poate fi înlocuit încă nici de Negrescu nici de Ionescu Crum.

Demetrovici şi Lupaş s'au mişcat destul de bine. Ca şi Ploeşteanu, ca şi Cârciog. Ca şi Iordache, la urma urmelor.

FORMAŢIILE:

Echipele au jucat „aproximativ" în următoarele formaţii:

VENUS: David, Sfera, (Ionescu Crum), Negrescu (Albu), Demetrovici, Iuhasz, Lupaş (Feraru); Ene (Bărbulescu), Ploeşteanu, Cârciog, Bodola, Iordache (Ene).

F. C. PLOEŞTI: Vasiliu; Hetzer, Dunăreanu; Marienuţ, Mişcoiţ, Farcaş; Covaci II, Beju, Antonescu, Covaci I, Cricitoiu (Cocsis).

— n. g. s. —

Convocări

● Echipa S. C. RAHOVA convoacă la antrenament Joi 17 August pe următorii jucători: Ştefan Dumitru, Gică, Titi I, Titi II, Gogu, Romeo, Fane, Ionel, Buretea, Vlădescu şi Economescu

● CICLOP convoacă pe toţi jucătorii săi Joi 17 August ora 17, pe terenul S. T. B la antrenament.

MARILE PROBE GERMANE

ST. GEORG a repurtat o admirabilă victorie

în premiul Jubiliar al BERLINULUI

Mare surpriză. - Luptă dârză. - Clasa trapului american. - Probst nu a fugit

Duminică s'a fugit la Ruhleben una din importantele probe de trap din Germania, premiul Jubiliar al Berlinului.

Proba a beneficiat de adeziunile celor mai valoroși trăpași din continent. Numai Probst a forfaitat. In rândurile hipiștilor din Germaina această alergare a exercitat o mare atracție. S'a înregistrat o asistență record.

Din toate punctele de vedere cursa a corespuns iar rezultatul a furnizat o seamă de capitale constatări.

Admirabila victorie a lui ST. GEORG

Rezultatul a constituit o mare surpriză.

Clasica dispută a revenit extremului outsider St. Georg.

Desigur St. Georg era cotat în Germania printre vedete. Puțini i-au scomptat însă eclatantul lui succes. La mutual a raportat 363 pentru 10.

Indiferent de acest fapt, biruința fiului lui Walter Dear este deosebit de importantă și semnificativă. Ziarele de specialitate din Germania, în special Union nu contenesc cu elogiile la adresa acestui minunat trăpaș. Și într'adevăr, St. Georg a realizat o performanță vrednică de laudă. Pe 2840 de metri a remarcat 1.22,8.

Valoarea este cu atât mai excelentă cu cât avem în vedere că este în vârstă de patru ani.

Antrenorul lui, consacratul Frőming l-a prezentat în mare formă iar în lupta finală l-a susținut cu o drăcească energie.

Clasa trapului AMERICAN

Proba dela Ruhleben mai evidențiază un lucru. Marea clasă a trapului american. Mc. Lin Hanove, pe 2940 de metri a realizat 1.20.4.

Totuș nu s'a plasat decât al cincilea. Oricum ar fi, în trapul european în urma comportărei de Duminecă, Mc. Lin Hanover deține un rol de frunte.

In legătură cu performanța lui Mc. Lin Hanover, o paranteză.

Deși la noi trapul se află în mare ascensiune, suntem totuș foarte departe de standardul internațional. Constatăm însă cu satisfacție și aplaudăm inițiativa, că'n ultimul timp au început să se importe trăpași din America.

Desigur, procedeul este excelent, însă trebue neapărat intensificat pentru a se obține cât mai repede rezultate.

MINISTER, UN CAL NENOROCOS

Minister, unul din bunii patru ani din Germania a dovedit că este nenorocos. Nu a avut o cursă prea fericită și se pare că nu a beneficiat nici de condiția maximă.

In schimb, revelatoriu au fugit Annete și Comtesse Paula. Leo, coleg de grajd cu Minister n'a contat.

PROBST A FORFAITAT

Probst, campionul trăpașilor germani a forfaitat. Chr. Mills a preferat pe Minister. Este totuș îndoelnic dacă ar fi reușit să câștige. Nici cea mai bună valoare nu-i îngăduia aceasta.

DESFAȘURAREA CURSEI

Plecarea s'a dat în bune condițiuni. Singur Ludwig Ford a ezitat la ridicarea benzilor. Petterman și Fair Watts au greșit.

La prima trecere prin fața tribunei, Minister este în cap urmat de Atos, Apollo, Comtesse Paula, Anette, Erdgeit și Waldkőnig. Comtesse Paula imediat își ameliorează poziția și trece a doua. La a doua trece tot Minister este în cap cu două lungimi înaintea iepei Comtesse Paula urmată de Athos, Apolli, Anette, Waldkőnig și Erdgeist.

In ocol ordinea este Minister, Comtesse Paula, Anette, Erdgeist, Athos, St. Georg nu Mc. Lin Hanover. St. Georg intervine puternic pe linia dreaptă și depășește pe Minister cu un cap la sosire. A treia Anette, înaintea iepei Comtesse Paula.

REZULTATUL

1. St. Georg, 2840, J. Frőmming.
2. Minister, 2780, Ch. Mills.
3. Anette. 2820, G. Jaub jr.
4. Comtesse Paula, 2820, W. Heitmann.
5. Mc. Lin Hanover, 2940 A. Finn.
6. Apollo, 2800, A. Blanke.
7. Erdgeist, 2840, E. Perk.
8. Lido, 2820, St. Kornberg.
9. Leo, 2860, O. Dieffenbacher.
10. Batavia, 2800, W. Deutschmann.
11. Petermann, 2800, J. Spieb.
12. Waldkőnig, 2820, C. Weidmüller.
13. Athos, 2820, F. Schulz.
14. Indian, 2860 Am. R. Ebeling jr.
15. Ludwig Ford, 2920 G. Jaub sen.
16. Fair Watts, 2840, K. Kuplinger.
17. Herostratos pr., 2840, W. Weidner jr.
18. De Sota, 2960, Graf O. Orsi-Mangeil.

St. Georg din Walter Dear și Sonia aparține d-lui M. Zeiler și este antrenat de Frőmming și Schmit.

Câștigat: cap, 1 lungime.

Cota: 363, 29, 14, 34 pentru 10.

*

De Soto n'a contat. La mutual favorit a fost Grajdul Strongman (Minister și Leo) care ar fi raportat 17 pentru 10 în caz de victorie.

Al doilea favorit a fost grajdul Orsi Mangelli (De Sota și Mc. Lin Hanover); Cota eventuală 31 pentru 10.

Recordurile pe kilometru ale primilor opt sunt următoarele: St. Georg 1.22,8, Minister 1.24,7, Annette 1.23,6, Comtesse Paula 1.23,7, Mc. Lin Hanover 1.20,4, Erdgeist 1.23,6, Lido 1.24,3.

INFORMAȚII

ERI LA BANEASA-TRAP

● Au fost distanțați:

Măgura în parcursul premiului Turda pentru mers neregulat.

Chilipir și Ciuruc în parcursul premiului Vlăstar pentru galopuri repetate.

Speranța în parcursul premiului Topolovăț pentru mers neregulat.

● **Jack** schiopând a fost oprit în parcursul premiului Tirol.

● **Anny Worthy** a fost și ea oprită în parcursul reprizei întâia a premiului Fa pentru acelaș motiv.

● Au fost amendați:

I. Crotenco cu 500 de lei deoarece a intrat în benzi cu Chilipir în premiul Vlăstar.

E. Fischer cu 500 lei deoarece a prezentat pe Jack schiop în premiul Tirol, deci in imposibilitate de a-și apăra șansa.

● **IATA** cotele plătite la event: La TRIBUNA:

Oborean — Chiquita 260.
Sonia Worthy — Eftin 406.
Eftin — Floare câmp 8650.
Tutun — Elly 104.
Lut — Margaret T 67.

La PELUZA:

Oborean — Chiquita 262.
Sonia Worthy — Eftin 1250.
Eftin — Floare Câmp 84.
Tutun — Elly 95.
Lut — Margaret T 75.

● ȘI-AU AMELIORAT recordul carierei:

Chiquita cu 5,1 secunde; a ajuns la 1.42,4.

Aurica cu 0,1 secunde, a reușit 1.43,6.

Peter Gordon cu 0,2 secundă, a coborât la 1.32,7.

Lut cu 1,4 secundă, noul record 1.42,2.

Victoria cu 1,4 secundă; și-a redus recordul la 1,46.

Succesul pariului austriac de ieri

Două buletine câștigătoare

Jocul austriac a cunoscut eri un mare succes la Băneasa-Trap. A început cu 422.500 lei și a ajuns la 565.180 lei. Deși s'au înregistrat câteva surprize — cea mai mare a fost cauzată de Floare, pe două buletine au figurat numele celor 6 câștigători dela acest pariu.

Fiecare din posesorii acestor buletine va primi câte 282.590 lei.

Hipism

Ieri, la Băneasa-Trap

Cote mari, curse deschise

TUTUN și VORAUS au realizat performanțe importante

O reuniune de succes. — Zwillinger, mare vedetă. — Floare, Lut. Margaret T și Eftin în formă. — Dublul succes al lui Crainic

Reuniunile de dimineață dela Băneasa Trap merg într'o reușită mereu mai accentuată. Aceia de eri s'a soldat cu un deplin succes. Vom recunoaște că programul și mirajul unui „austriac" de peste o jumătate de milion au contribuit în largă măsură la acest succes.

Totuș, din rezultatul reuniunilor din anul curent se constată până la evidență mersul ascendent al curselor de trap, la care indiscutabil că societatea hipică română a avut aport decisiv.

Alergările zilei bine întocmite, majoritatea beneficiind de participarea unor trăpași valoroși au furnizat un spectacol de optimă calitate.

ZWILLINGER, MARE VEDETA

Inainte de a trece la analizarea diverselor rezultate, o paranteză. Reapariția pe turful nostru a excelentului conducător Zwillinger, care acum câtiva ani a activat cu mare brio la noi. Talentatul profesionist a condus la victorie cu multă măestrie pe Margaret T., producând o admirabilă impresie.

Desigur, Zwillinger este o vedetă europeană, un conducător de mare clasă.

TUTUN ȘI VORAUS AU REALIZAT REMARCABILE PERFORMANȚE

Consultând rezultatele, două se remarcă dela prima vedere. Este vorba de excelentele victorii realizate de Voraus și Tutun.

Ultimul, un valoros reprezentant al generației de patru ani indigeni, a repurtat o victorie deosebit de meritoasă în proba capitală a zilei, premiul Lou Dillon, întrecând pe Ninon, Szeged și Gondolat II. Vom recunoaște că pensionarul lui Slobozenco primea avantagii. Stilul victoriei a fost concludent însă. Indiscutabil deci că Tutun a realizat cea mai bună performanță din cariera lui și că este un bun alergător, mai ales pe distanțele lungi.

Voraus în a doua repriză a premiului Fa a fugit peste așteptări. Mult mai bine decât era de scomptat. Cursa de reintrare i-a folosit și fiul lui Harvest Dillon a arătat un frumos progres de formă.

Este cunoscut dealtfel faptul că regulat Voraus arată cele mai bune valori vara. Cum este probabil ca să-și amelioreze condiția, se pot scompta și alte victorii din partea lui.

DUBLUL SUCCES AL LUI CRAINIC

G. Crainic, unul din bunii profesioniști ai turfului nostru a reușit un dublu succes cu Oborean și Eftin. Meritul lui este cu atât mai mare cu cât avem în vedere că atât Oborean cât și Eftin nu sunt doi cai corecți.

Pentru radicala lor ameliorare are indiscutabile merite.

Din Eftin un cal de a doua serie a scos unul din primii cai în generația cinci anilor români.

Pe năbădăiosul Oborean a reușit să-l pună la punct, făcând din el cal de curse.

CHIQUITA A CAȘTIGAT CURSA DOI ANILOR

Proba mânjilor a relevat pe Chiquita, o valoroasă fiică a lui Windspiel. Realizând o ameliorare de record mare, comună însă la cai de doi ani, ea a întrecut în premiul Vlăstar pe ineditul Câmp care promite.

Este în afara oricărui dubiu că Chiquita este una din bunele mânze.

ELLY, LUT, FLOARE ȘI MARGARET T, IN FORMA

Margaret T, Elly, Floare și Lut au vădit o impecabilă formă.

Pensionara contesei Benckendorff și-a adjudecat net a doua repriză a premiului Fa.

Elly dispunând de Grozava și Tătăran, desigur că a realizat o bună performanță.

Lut a fugit în progres și va fi un cal mai mult decât util.

Floare a reușit și ea o victorie nesperat de bună.

A mai câștigat Sonia Worthy, care a confirmat șansa pe care o avea.

COTE MARI

Reuniunea s'a caracterizat și prin cote mari. Astfel Floare a raportat la mutual 151 pentru 10 la tribună iar combinația Floare — Eftin 8650 pentru 10.

Rezultatul și descrierea alergărilor

595. Premiul TURDA — Condiție (1/1)
(9,35) 10000, 3000, 1200, 800 lei

585 OBOREAN	1	2200	3.26^{6}	1.33^{6}	Crainic	45	53
589 Zarzăr	2	2120	27	37^{6}	Szabo	28	32
574 Dor de Ducă	3	2220	29^{4}	34^{3}	Slobozenco	90	132
565 Va-ta	4	2200	33^{8}	37^{2}	Abăluță	308	435
564 Candriu		2180	35^{5}	38^{6}	Grăjdănescu	220	138
550 Măgura		2200	39^{4}	39^{7}	Fischer	20	22^{1}

1) dist. loc VI pt. mers neregulat

OBOREAN (Gordon Peter și Oboreanca) aparține d-lui G. Iordănescu
Primă de crescător lei 1000 d-lui G. Iordănescu
Cotele: Tribună: 45; 27, 15; Peluză: 53; 25, 15:10 lei

596. Premiul VLASTAR — Grupă
(10.06) 12000, 370, 1500, 800 lei

590 CHIQUITA	1	1100	1.52^{6}	1.42^{4}	Grünwald	32	30
— Câmp	2	1100	53^{0}	43^{5}	Szabo	27	48
590 Aurica	3	1100	54	43^{6}	Gram	41	38
590 Fugar	4	1100	58^{3}	47^{5}	V. A-sky	82	59
590 Dulcinea		1100	58^{4}	47^{6}	Thal	327	435
1570 Chilipir		1100	2.04^{3}	53	Crotenco	65	46^{1}
		1100	06^{6}	55^{1}	Gaidaev	284	353^{2}

1) dist. loc VI pt. galopuri repetate
2) dist. loc VII pt. galopuri repetate

CHIQUITA (Windspiel și Casolgány), aparține Grajdului Admü și este antrenată de L. Grünwald
Primă de crescător lei 1200, d-lui G. Adem
Cotele: Tribună: 32; 19, 14; Peluză: 30; 22, 22:10 lei
Event: Tribună: 260; Peluză: 262:10 lei

597. Premiul RAMAZURI — Condiție (1/5)
(10.29) 10000, 3000, 1200, 800 lei

594 SONIA W.	1	1740	2.39	1.31^{4}	Corol	24	37
592 Eggy	2	1740	39^{2}	31^{5}	Fischer	92	62
583 Spic	3	1740	39^{5}	31^{7}	Ghinea	66	59
574 Nutza Worthy	4	1720	40^{2}	33^{1}	Tassopol	194	141
593 Bruma II		1760	40^{6}	31^{3}	Lucan	49	172
564 Domnitor		1700	42^{6}	35^{6}	Filotti	1830	992
554 Sorvaneț		1760	42^{6}	32^{4}	Borisiac	150	99
569 Redea		1720	42^{9}	34^{7}	Zabelin	45	30
50 Curier		1720	43^{1}	34^{8}	N. Ionescu	974	620
548 Ciclop		1780	48^{3}	34^{6}	Slobozenco	336	172

SONIA WORTHY (Volo Worthy și Salome) aparține d-lui I. Franc, și este antrenată de S. Corol
Primă de crescător lei 1000 d-lui I. Franc
Cotele: Tribună: 24; 13, 19, 17; Peluză: 37; 16, 19, 20:10 lei

Domnitor se menține în frunte pe primele sute de metri, dar după primul ocol este întrecut de Nutza Worthy, care conduce urmată de Sonia Worthy, Eggy, Spic, Domnitor.

Premiul VENTEMIGLIA — Record
(10.52) 10000, 1200, 800 lei

563 EFTIN	1	2180	3.15	1.29^{4}	Crainic	105	146
593 Ben Hur	2	2180	15^{1}	29^{6}	Tassopol	32	28
493 Adda Worthy	3	2180	17^{5}	31^{6}	Corol	64	60
565 Hollo	4	2120	18	33^{4}	Fischer	43	37
563 Mura		2160	19^{4}	32^{8}	Szabo	315	438
573 Nation		2200	19^{8}	30^{7}	Gaidaev	87	159
575 Sultana		2100	21^{4}	35^{9}	Zabelin	87	60
588 Coconaș		2140	24^{8}	35^{6}	Marcenco	71	97
592 Lăcrămioara		2120	27	27^{6}	Crotenco	137	187

EFTIN (Badea Petre și Egetlen) aparține d-lui Gh. Iordănescu și este antrenat de G. Crainic
Primă de crescător lei 1000 d-lui L. Rousso
Cotele: Tribună: 105; 24, 14, 18; Peluză: 146; 25, 15, 21:10 lei
Event: Tribună: 406; Peluză: 1250:10 lei

Pe primele sute de metri, Sultana conduce plutonul, dar galopează apoi lăsând în frunte pe Hollo, urmată de Sultana, Lăcrămioara, Mura. La prima trecere prin fața tribunelor, Lăcrămioara este a doua, iar Adda Worthy a patra.

599. Premiul TIROL — Performanță
(11,25) 9000, 2300, 1000, 700 lei

569 FLOARE	1	1760	2.43	1.32^{6}	Abăluță	151	235
569 Peter Gordon	2	1760	43^{8}	32^{7}	Corol	295	296
569 Zamora	3	1740	43^{7}	34^{1}	Ghinea	118	237
592 Makrele	4	1760	44^{3}	33^{4}	Grünwald	81	118
577 Barza		1760	44^{6}	33^{3}	V. A-sky	57	121
544 Sultan II		1760	44^{8}	33^{6}	Gaidaev	162	111
501 Ostaș		1760	45^{1}	33^{8}	Pavlic	42	34
581 Sorana		1740	46	35^{4}	Podoleacov	294	220
535 Durdulia		1780	49^{7}	35^{3}	D. Bota	494	569
574 Pinkerton		1740	43^{1}	33^{7}	Szabo	78	60^{1}
569 Jack		1720	—	—	Fischer	33	28

1) dist. loc II pt. galop sosire

FLOARE (Wapiti și Flora II) aparține d-lui M. Abăluță și este antrenată de T. Drăgotescu
Primă de crescător lei 900 d-lui M. Abăluță
Cotele: Tribună: 151; 30, 59, 36; Peluză: 235; 50, 49, 37:10 lei
Event: Tribună câmp: 8650; Peluză: 84:10 lei

Jack galopează la deschiderea benzilor și Zamora împreună cu Pinkerton conduc, urmați de Floare, Peter Gordon, Barza. Pe partea opusă tribunelor, Zamora galopează, iar în fruntea plutonului rămâne Pinkerton, urmat de Barza, Floare, Peter Gordn, Zamora.

600. Premiul VITO — Handicap
(11,47) 14000, 4000, 2000, 1000 lei

567 TUTUN	1	2140	3.11^{5}	1.29^{5}	Slobozenco	33	54
587 Ninon	2	2180	13^{9}	28^{9}	Pavlic	39	40
562 Szeged	3	2160	14^{2}	29^{9}	Tassopol	49	37
587 Gondolat II	4	2200	19^{4}	30^{6}	Gaidaev	22	20
523 Katy Caid		2160	19^{7}	32^{5}	Corol	290	140
588 Kanada		2160	20^{3}	32^{7}	Grăjdănescu	22	20

TUTUN (Bandi și Turma) aparține d-lui N. Stănciulescu și este antrenat de C. Slobozenco
Cotele: Tribună: 33; 21, 22; Peluză: 54; 20, 16:10 lei

Tutun a condus detașat dela plecare până la sosire. In spatele lui, pe prima parte a parcursului se găseau: aty Caid, Szeged, Ninon, Gondolat II. La prima trecere prin fața tribunelor, Gondolat II este al treilea, urmat de Szeged și Ninon. In ocolul al treilea, Ninon și Szeged trec de Gondolat II, dar nu pot amenința pe câștigător.

601. Premiul RAMADAN — Condiție (1/2)
(12,12) 9000, 2300, 1000, 700 lei

537 ELLY	1	1760	2.44	1.33^{2}	Pavlic	23	26
538 Grozava	2	1740	44^{4}	34^{5}	Crainic	22	32
536 Tătăran	3	1740	44^{6}	34^{6}	Gram	71	37
581 Mohor	4	1760	46^{5}	34^{5}	Gaidaev	119	81
581 Florita		1740	48^{1}	36^{6}	Abăluță	103	118
548 Geisha		1780	48^{3}	34^{6}	Tulceanov	147	110

ELLY (E. Colorado și Elster II) aparține d-lui C. I. Gabroveanu și este antrenată de M. Pavlic
Cotele: Tribună: 23; 14, 15; Peluză: 26; 18, 18:10 lei
Event: Tribună: 104; Peluză: 95:10 lei

Grozava pleacă foarte iute, dar galopează și este întrecută de Tătăran. Urmau în ordine Mohor, Florita, Geisha, Elly. Pe partea opusă tribunelor, Grozava trece din nou în frunte, dar în ultimul ocol Tătăran revine și o întrece. In linia dreaptă atât Grozava cât și Tătăran nu pot rezista atacului iepei Elly, care câștigă cu o lungime asupra iepei Grozava.

602. Premiul TOPOLOVAȚ — Handicap
(12,35) 9000, 2300, 1000, 700 lei

579 LUT	1	2140	3.33^{8}	1.42^{2}	Gaidaev	37	32
591 Musculița	2	2160	40^{9}	42^{8}	Ghinea	117	100
591 Victoria	3	2100	42^{5}	46	Corol	79	41
591 Cilly Hanover	4	2140	44^{3}	40^{1}	Pavlic	32	29
591 Iarba		2100	45^{8}	47^{5}	Lucan	335	802
591 Isvor T.		2180	47^{8}	44^{4}	Borisiac	51	61
591 Speranța		2100	57	52^{9}	Iurcă	44	114^{1}

1) dist. loc VII pt. mers neregulat

LUT (Jeles și Lea) aparține d-lui L. Rousso și este antrenat de I. Crotenco
Cotele: Tribună: 37; 23, 51; Peluză: 32; 23, 23:10 lei.

Victoria la comanda dela plecare, urmată de Speranța, Iarba, Lut, Musculița, Isvor T., Cilly Hanover. Iarba și Isvor T. galopează apoi, astfel că după primul kilometru, condce Lut urmat de Victoria. Musculița, Cilly Hanover. Pe partea opusă tribunelor, Musculița trece a doua și încearcă să amenințe pe Lut, dar nu reușește. Victoria a rămas a treia.

603. Premiul FA — Handicap (repriza I-a)
(12,59) 12000, 3700, 1500, 800 lei

572 Margaret T.	1	1740	2.32^{4}	1.27^{6}	Zwillinger	27	20
562 Theodora	2	1740	33^{6}	28^{3}	Bordei	206	37
594 Hercegno	3	1700	34^{1}	30^{9}	Gaidaev	95	94
594 Viitor	4	1740	34^{6}	28^{6}	Slobozenco	47	78
593 Wodka		1720	34^{7}	29^{6}	Terehov	27	20
572 Kamaa		1700	35^{2}	31^{6}	Grünwald	294	146
594 Blondella		1720	37^{6}	31^{8}	Dobrescu	31	37
588 Anny Worthy		1740	—	—	Corol	139	95

MARGARET T. (Peter Wolo și Sakura) aparține Contesei E. Benkendorff și este antrenată de N. Terehov
Cotele: Tribună: 27; 18, 40, 27; Peluză: 20; 16, 23, 23:10 lei
Event: Tribună: 67; Peluză: 75:10 lei

Hercegnő se lansează din plecare și conduce urmată de Kamaa, Blondella, Wodka, Margaret T. Apoi Blondella retrogradează, iar Margaret T. trece a treia. Pe partea opusă tribunelor, Theodora câștigă teren, în timp ce Anny Worthy, șchiopând, este oprită. In linia dreaptă, Margaret T. trece ușor de caii din frunte, iar Theodora întrece și ea pe Hercegnő.

604. Premiul FA — Handicap (repriza II-a)
(13,24) 12000, 3700, 1500, 800 lei

587 VORAUS	1	1780	2.33^{8}	1.26^{4}	Dobrescu	53	44
594 Fama	2	1700	34^{5}	30^{8}	Crotenco	38	61
562 Naplopo	3	1740	35^{1}	29^{1}	Bordei	150	24
594 Lanț	4	1720	36^{3}	30^{9}	Pavlic	34	35
562 Pandur		1780	37^{1}	28^{8}	Fischer	47	53
562 Vivat		1740	38^{6}	31^{1}	Crainic	124	147
519 Josedale Margot		1760	46^{7}	34^{7}	Grünwald	37	47
262 Naverno		1740	56	41^{1}	Terehov	215	154

VORAUS (Harverst Druien și Rose Knight) aparține d-nei A. Ionescu și este antrenat de D. Dobrescu
Cotele: Tribună: 53; 18, 23; Peluză: 44; 18, 23, 28:10 lei

Fama s'a menținut în frunte pe primul gilometru. urmată de Lanț, Josedale Margot, Voraus, Naplopo. Pe partea opusă tribunelor, Josedale Margot trece în cap, dar în ultimul ocol galopează și rămâne. Voraus trece de Fama în linia dreaptă și câștigă ușor. Naplopo s'a plasat al treilea depășind pe Lanț.

DUPA CONCURSUL HIPIC DELA CONSTANȚA

Rezultate și Concluzii

Clasa călăreților noștri, încă odată s'a afirmat

Dubla victorie a căpitanului MAXIM. — Noui talente

CONSTANȚA. (Dela trimisul nostru special). — Conform tuturor previziunilor, concursul hipic de anul acesta dela Constanța s'a bucurat de un succes net, din toate punctele de vedere, atât al cantității cât și al calității.

Au concurat la Constanța peste 200 de cai, ceeace trebue să recunoaștem că este foarte îmbucurător. In medie, fiecare ofițer a concurat pe câte doi cai.

Calitativ, s'a putut remarca un progres evident. Caii, despre care se spunea până acum că sunt cauza pentru care ofițerii noștri nu dau tot randamentul, au fost la înălțime. Chiar caii de serviciu, care sunt întrebuințați la cazarmă, s'au prezentat peste așteptări.

Despre calitatea ofițerilor noștri s'au spus și s'au scris atâtea, încât este de prisos să mai insistăm. Cu bucurie am remarcat câteva nume noi, care desigur că vor face cât de curând să se vorbească despre ei.

Trecem acum la considerațiunile tehnice, în ordinea cronologică a probelor.

PROBA DE DRESAJ

Prima întrecere a concursului a fost proba de dresaj, categoria A, ale cărei premii au fost oferite de d. inginer I. P. Gigurtur, fost ministru.

A câștigat căpitanul Boris Stepanov, pe calul Dorian Grey. Foarte bine dresat și dând dovadă de multă docilitate, Dorian Grey a făcut impresia unui cal complet.

Al doilea a fost locotenentul Baliff, despre care vom mai avea ocazia să spunem lucruri bune, în cadrul acestor rânduri. Porumbița, iapa pe care a prezentat-o, a dat dovadă de frumoase calități și poate cu ceva mai mult noroc, își putea înscrie numele în palmaresul probei.

Al treilea, tot căpitanul Stepanov, cu Mirabeau.

Al patrulea a fost locotenentul Mihail Petrescu, iar al cincelea locotenentul rankc. Ultimul, după felul cum a lucrat, merita un loc mai bun în clasament. Dar când intervine ghinionul, nimic nu este de făcut.

83 CONCURENTI IN PREMIUL TUSLA

Intrecerea următoare a fost premiul Tusla, ale cărei premii au fost oferite de d. rezident regal Alexianu. A fost un parcurs de vânătoare ușoară, care s'a caracterizat prin participarea unui mare număr de concurenți, disputat de 83 de concurenți.

Ceeace este mai îmbucurător este faptul că primii cinci concurenți nu au avut nici o penalizare, la întocmirea clasamentului decizând timpul. Dar nu numai atât. Toți ceilalți concurenți care s'au bucurat de premii nu au avut decât câte o penalitate, care echivalează cu patru puncte.

Primul s'a clasat locotenentul Eugen Ionescu pe Cavarna, care a realizat un timp foarte bun, datorită căruia a ocupat primul loc în clasamentul general. După el s'a plasat locotenentul Hințea, un fost component al echipei naționale, care pe Crai, a terminat parcursul la 4 3/5 secunde, de câștigător.

Locotenentul Fotescu, deși penalizat, a ocupat locul al treilea cu Darling, un opt ani de calitate. La concursurile hipice această vârstă nu este deloc înaintată, de aceea are tot timpul să mai realizeze performanțe frumoase.

Urmează apoi locotenentul Husaru, iar după el locotenentul Ballif cu Eracliu. Ne vom opri puțin la acesta din urmă. Eracliu este un cal de o frumusețe rară, cu o linie impecabilă și care sare cu foarte multă dexteritate obstacole destul de înalte. La o altă probă a sărit un metru și jumătate. Are însă un defect. Sare după loc, așa că înaintea obstacolului calul trebue oprit, ceeace face să se piardă timp. In momentul când Eracliu va sări obstacolul din viteză, el poate fi socotit ca unul din cei mai buni cai de acest gen dela noi.

CEA MAI GREA INTRECERE, PREMIUL SFT. GHEORGHE

Cea mai grea probă a concursului a fost, fără îndoială, premiul Sft. Gheorghe, unde calul trebuia să posede, pe lângă aptitudini la sărit și rezistență. Trebue să recunoaștem, că 17 obstacole, dintre care unele merg până la 140 cm. și ultimul, o rivieră foarte grea, nu este un lucru prea ușor. La această cursă, fiecare concurent a întrebuințat câte doi cai.

Unul dintre cei mai buni călăreți pe care i-a avut și îi are România, căpitanul Maxim, a câștigat proba cu Solon și Gilde. Cu ambii cai nu a avut decât 14 puncte, ceeace înseamnă că nu a trântit de cât două obstacole și avut două derobări. Orice s'ar spune căpitanul Maxim este un as.

O figură mai mult decât onorabilă, a făcut tânărul locotenent Paponea, care a dovedit vaste posibilități.

Următor s'a plasat locotenentul Petre Petrescu, la numai trei puncte de locotenentul Paponea.

La locurile patru și cinci s'au plasat ex aequo, căpitanul Codreanu și locotenentul Stoian.

TINERII OFIȚERI SE REMARCA IN PREMIUL PALAS

O probă foarte disputată a fost premiul Palas, care a fost dotată și cu o frumoasă cupă a d-lui general Dombrowsky.

In lupta finală au contat numai trei ofițeri tineri, care desigur că vor da vedetele de mâine.

Locotenentul Rosseti și-a însușit victoria datorită timpului excepțional pe care l-a înregistrat. A parcurs cu iapa La Rosalba, cei 700 de metri ai cursei în 1.31 3/5.

S'au clasat apoi în ordine: locotenenții Stoian Stoica, Todă, Petrescu și Mândrișteanu.

Dintre caii pe care i-au încălecat acești ofițeri, cei mai bine s'au prezentat Sisi a locotenentului Stoian și Euracliu, al locotenentului Mândrișteanu, despre care am vorbit mai sus.

Dintre cai celorlalți ofițeri, care au alergat pe acest parcurs, ne-au mai plăcut Chiquitta, care posedă o viteză debordantă, Firman, un cal care ne-a mai oferit satisfacții, Andaluza și Baltag.

PREMIUL PENTRU CUPA M. S. REGINA MARIOARA A IUGOSLAVIEI

Desigur că cea mai interesantă și spectaculoasă probă a concursului a fost premiul pentru Cupa oferită de M. S. Regina Marioara a Iugoslaviei.

A fost un parcurs de forță progresivă, ale cărui condițiuni au fost următoarele: nu s'au sărit decât cinci obstacole, ridicate progresiv. Primul 110 cm, 120 cm., 130 cm., 140 cm., și 150 cm. Pentru fiecare obstacol sărit se acordă respectiv următoarele puncte: 1 pentru primul obstacol, 2 pentru al doilea obstacol, 3 pentru al treilea obstacol, 4 pentru al patrulea obstacol și 5 pentru ultimul obstacol. In caz de egalitate de puncte, se procedează la un baraj, care constă în sărirea unui singur obstacol de 160 cm. Dacă și în acest caz sunt câțiva concurenți cu acelaș număr de puncte, obstacolul se mai ridică cu 10 cm. și așa mai departe.

Opt concurenți au intrat în barajul de 160 cm. Aceștia au fost lt. Niculescu pe Falnic II, d. Băleanu pe Jacotot, cpt. Bădulescu pe Liana, lt. Buzea pe Honorius, cpt. Maxim pe Drumeț, lt. Niculescu pe Născocitu, lt. Pârvu pe Atlet și lt. Popescu pe Lipan.

Dintre aceștia au rămas în barajul dela 170 cm., următorii: lt. Niculescu pe Falnic II și Năsocitu, cpt. Bădulescu, lt. Pârvu și lt. Popescu.

La barajul următor, de 180 cm., rămân doar doi concurenți: lt. Niculescu pe Născocitu și lt. Popescu pe Lipan.

La 1.90 cm., lt. Niculescu, are o derobare, dar sare obstacolul, în timp ce lt. Popescu sare dela prima dată. Cupa este acordată locotenentului Victor Popescu, care câștigând-o pentru a doua oară consecutiv, i se atribue definitiv.

D-RA V. IOANIU CAȘTIGA PREMIUL MINERVA

Premiul Minerva, deschis amazoanelor a revenit d-rei Ioaniu, o tânără dar foarte talentată călăreață. Pilotând pe Nora, a dispus de d-ra Ionescu care a alergat pe Contesa.

A treia a fost d-na col. Maria Lupu.

Toate aceste trei concurente nu au avut nici o penalitate, d-ra Ioaniu câștigând doar datorită timpului.

CAPITANUL MAXIM CAȘTIGA A DOUA OARA

Ultima probă a concursului a fost premiul Marea Neagră, pe care l-a câștigat căpitanul Maxim, cu Drumeț. Parcursul a fost extrem de greu, învingătorul neavând decât 8 puncte penalizare.

Al doilea a fost unul dintre cei mai talentați ofițeri din câți au alergat la Constanța, locot. Baliff. Incălecând pe Bicaz, el a avut tot opt puncte penalizare, dar a înregistrat un timp mai încet.

Al treilea, căpitanul Codreanu, pe Iepuraș.

*

In general, cel de al șaptelea concurs hipic dela Constanța a avut darul să scoată odată în plus, în evidență, excelentele calități ale ofițerilor noștri. Am remarcat în special nume noi ca locot. Paponea, locot. Rosetti, locot. Stoian și locot. Petrescu, pentru a nu pomeni decât pe cei mai buni.

M. Dumitrescu

ATLETISM

După campionatele naţionale ale juniorilor

Consideraţiuni după marea întrecere dela Cluj

Ce lipseşte tineretului nostru. Despre organizare şi altele

Duminică şi Luni la Cluj mişcarea atletică românească a trăit două zile frumoase. Nu obişnuim să ne entuziasmăm chiar atât de repede dar atletismul nostru ne-a oferit puţine ocazii până în prezent de a ne declara mulţumiţi.

Lipsa de organizare pe de o parte, slabele rezultate pe de altă parte, iată motivele care au determinat starea de lucruri din ultimul timp.

Rupând cu o tradiţie şi cu o stare de lucruri care devenise alarmantă, concursurile dela Cluj ne-au făcut să ne recăpătăm încrederea.

NAŢIONALELE DIN 1939

Campionatele naţionale din acest an au fost pentru toţi cei care au asistat la desfăşurarea lor o mare surpriză, iar rezultatele înregistrate o dovadă elocventă că mişcarea atletică posedă un material omenesc talentat şi că tot ceeace rămâne de făcut este să descoperim şi apoi să dăm prilejul să-şi valorifice imensele lor resurse.

Nu odată ne-a fost dat să scrim în aceste coloane că viitorul atletismului nostru depinde de clasa juniorilor şi că progresul acestui sport este în funcţie de modul cum vom cultiva acest tineret.

Cele două zile petrecute la Cluj ne-au întărit convingerea şi au demonstrat până la evidenţă necesitatea unei politici de încurajare şi organizare a atletismului junior

CONCURSURILE STRAJEREŞTI UN MARE REZERVORIU

In sprijinul acţiunii de încurajare a atletismului în rândurile tineretului concursurile străjereşti care în acest an s'au desfăşurat aproape în fiecare capitală de judeţ au fost un prilej fericit pentru descoperirea numeroaselor talente pe care unele cluburi le-au şi luat sub supravegherea lor specializându-le şi în limita posibilităţilor, îndrumându-i.

Când în toate oraţele se vor desfăşura concursuri străjereşti, când acest complet sport va fi organizat pe baze solide la Straja Ţării îşi poate da seama oricine ce material se va oferi în curând atletismului nostru.

CE LIPSEŞTE TINERETULUI NOSTRU

Dacă prilejul de afirmare nu va lipsi de acum înainte, dacă concursurile vor fi mai numeroase ca în trecut, ceeace lipseşte atletismului nostru şi în special celui junior sunt îndrumătorii tehnici, materialele şi într'o largă măsură instalaţiile.

Acesta este cazul sprinterului Roşu a lui Todiriu, a săritorilor noştri la înălţime şi în general a majorităţii juniorilor cărora le lipseşte disciplina concursurilor tehnica şi simţul comportării în concursuri.

DESPRE ORGANIZARE ŞI ALTELE

Organizarea concursurilor de atletism constitue un capitol asupra căruia va trebui să insistăm de oarece şi la Cluj ca şi la Braşov nu a excelat pentru a nu spune că nu a putut fi la înălţimea unor asemenea evenimente.

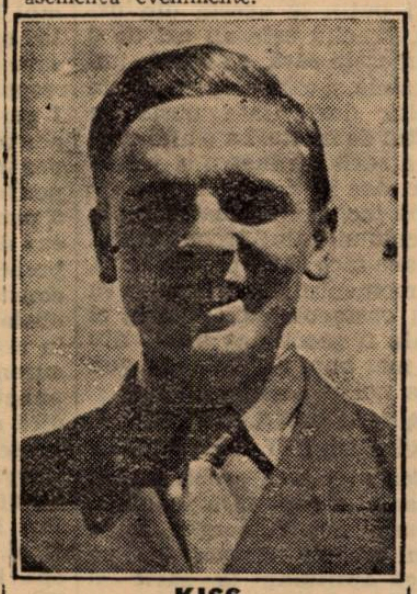

KISS

Conducătorii atletismului românesc trebue să înţeleagă că succesul unei reuniuni atletice depinde într'o largă măsură de regisarea şi seriozitatea cu care se organizează, ori la Cluj aceste două puncte au fost cât se poate de vulnerabile.

Lipsa unui corp de arbitri oficiali competent şi imparţiali, a unui serviciu de ordine, a unui sistem de informaţie a publicului şi a unei discipline din partea concurenţilor a făcut ca sub acest aspect reuniunea dela Cluj să nu fie la înălţimea cerinţelor.

O VECHE METEAHNA A ATLETISMULUI

Prologul campionatelor l-a constituit o dispută în toată regula între oficiali şi suporteri pe chestiunea calificării atleţilor şi a vârstei. Pare paradoxal să asistăm la scene ca cele dela Cluj într'o federaţie în care se vorbeşte atâta de regulamente, de scripte, într'o federaţie în care activitatea unui secretar general se concentrează de ani de zile numai şi numai asupra alcătuirii regulamentelor şi altor papetării care dintr'odată se dovedesc inutile.

LUDU

Dar nu este singura anomalie pe care ne-o oferă „organizarea" F.R.A.-ului.

Un alt neajuns al concursurilor noastre este imixtiunea oamenilor de club în jurul tehnic.

Sub nici un motiv aceste pasionaţi susţinători de cluburi nu ar trebui lăsaţi să pătrundă pe câmpurile de atletism, misiunea lor trebuind să se oprească la porţile stadionului unde să aştepte roadele muncii lor.

A-i mai aduce pe stadion, înseamnă a face rău chiar propriilor atleţi (cazul la 3000 m.) fără să mai vorbim de impresia ce o lasă publicului spectator atitudinea lor.

NUME NOUI ŞI CENTRE CARE SE IMPUN

Dintre atleţi care s'au impus la recentele campionate, merită să fie menţionaţi în primul rând numele noui.

Astfel este cazul sprinterului Roşu dela Reşiţa, un sprinter cu mari posibilităţi naturale, dar al cărui stil şi tehnică în alergare lasă încă mult de dorit.

Scovara alt produs al Reşiţei, un fondist care după felul cum a câştigat cursa de 3000 m. se pare că este un mare talent şi că posibilităţile lui sunt vaste.

Coracu tânărul sprinter clujean este un atlet bine construit în care Şoimii posedă indiscutabil un atlet de mare viitor.

In afară de aceste nume noui, vom menţiona ispravele lui Kiss, dar mai ales cursele lui Tălmaciu alergător care a fost revelaţia campionatelor. Manea în plin progres se afirmă ca viitorul campion al nostru la lungime iar Ludu avem impresia că se găseşte într'o mare dilemă, având a alege între 400 m. proba în care dovedeşte reale calităţi şi săritura înălţime proba care l-a consacrat!

Dar concursul dela Cluj a scos la suprafaţă multe nume noui şi a consacrat numeroşi atleţi şi asupra acestui capitol vom mai avea ocazia să revenim.

LIGA BANAT RENAŞTE

Printre alte bucurii concursul dela Cluj ne-a procurat una care ne-a dat o mare satisfacţie şi anume am putut constata că atletismul în liga Banat este din nou la loc de cinste.

Graţie muncii ce o depune d. dr. Bellu, dar mai ales entuziasmului cu care luptă cei dela Recas şi acum în urmă cei dela Reşiţa, atletismul va cunoaşte din nou zile frumoase în acest colţ de ţară.

Alături de activitatea rodnică a Ligii Banat, merită să fie cunoscută munca ce o depune Clubul Esta Sun la Oradea Mare, aportul Şoimilor la Cluj şi bine înţeles sacrificiile pe care le fac cluburile bucureştene care în ansamblu s'au dovedit superioare.

In numărul de mâine vom revenî publicând un tabel comparativ cu rezultatele din 1938, performanţele în lumina tabelei finlandeze, etc.

Cum a reuşit Harbig să alerge 400 m. în 46 s.

Campionul german a parcurs de 4 ori 100 m. în 11 s. 5/10. Lanzi a trecut 200 m. în 21 s. 2

Am fost singurul ziar care am anunţat faimoasa ispravă a lui Harbig reuşită pe 400 metri.

Revenim astăzi cu amănunte asupra acestei memorabile performanţe.

Reuniunea dela Frankfurt a avut ca regal noua întâlnire Harbig—Lanzi.

Peste 10.000 spectatori au asistat la acest memorabil match, care s'a terminat într'un mod cu totul senzaţional, pentrucă după ce şi-a depăşit net adversarul, Harbig a trecut linia de sosire la 400 m. stabilind un nou record mondial.

CUM S'A DESFAŞURAT CURSA

Alergătorii sunt gata să plece. Lanzi are locul 6; protestează şi i se dă locul 4, fiind aşezat înaintea lui Harbig.

Dela plecare, Lanzi zboară pur şi simplu acoperind primii 200 m. în 21 s. 7!!! Harbig îl urmează la câţiva metri.

La o sută de metri Lanzi este mereu în frunte precedând pe Harbig la un metru.

FANTASTICUL FINISH A LUI HARBIG

La 50 metri de sosire, Harbig are un sprint formidabil trece pe lângă Lanzi şi trece linia de sosire cu 10 metri înaintea lui Lanzi bătând recordul mondial cu 46 s. deci 11 s. 5 pentru fiecare 100 metri.

CELE MAI BUNE PERFORMANŢE PE 400 M.

Cu titlu de curiozitate publicăm cele mai bune rezultate obţinute până în prezent pe 400 m.:

46 s. Harbig (St. U.).
46 s. 1, Williams (St. U.).
46 s. 2, Carr (St. U.).
46 s. 3, Luvalle (St. U.).
46 s. 4, Eastman (St. U.).
46 s. 6, Malott (St. U.).
46 s. 7, Brown (Ang.).
46 s. 7, Smalwood (St. U.).
46 s. 8, Hardin (St. U.).
46 s. 8, Roberts (A.).
46 s. 8, Woodruf (St. U.).

ISTORICUL RECORDULUI MONDIAL PE 400 M.

Iată istoricul recordului mondial pe 400 metri:

1912. Reidpath (St. 4.) 48 s. 2.
1924. Liddebl (Ang.) 47 s. 6.
1916. Meredith (St. U.) 47 s. 4.

Hotărîrea congresului I. A. A. F.-ului din 1926: timpul realizat pe o distanţă mai lungă constituind un record, în consecinţă recordul de 47 s. 6 din 1924 de către Liddell este înlocuit cu 47 s. 4 a lui Meredith.

1928, Spencer (St. U.) 47 s.
1932. Eastman (St. U.) 46 s. 4.
1932. Carr (St. U.) 46 s. 2.
1936. Williams (St. U.) 46 s. 1.

Alergătorul german Harbig care s'a impus în acest an ca cel mai formidabil produs al atletismului din lume, în plină cursă. Sâmbătă la Frankfurt A. M. a stabilit un nou record mondial pe 400 m. în 46 s.

Mostert va încerca recordul mondial pe 1500 m.

In trecere prin Bruxelles J. Mostert a anunţat că la 15 Septembrie la Stockholm va face o încercare specială conta recordului mondial pe 1500 m.

Valoarea juniorilor unguri

In timp ce la Cluj se disputau campionatele României de juniori, la Budapesta cei mai buni juniori din Budapesta îşi disputau întâietatea.

Iată rezultatele tehnice:

100 m.: Gaia 11 s. 2.
400 m.: Jagicza 52 s. 4.
1000 m.: Karpati 2 m. 44.
3000 m.: Zoltai 9 m. 31.
greutate: Csapo 13 m. 97.
Disc: Gorok 41 m. 60.
Suliţă: Iotvamy 46 m. 68.
Lungime: Kovacs 6 m. 45.
Înălţime: Jaszfy 1 m. 75.
Prăjină: Vegh 3 m.

BOX

NU ERNST WEISS ŞI NICI OBOSEALA CI FRACTURA mâinii stângi l-a învins pe TOMA

Interesanta declaraţie a unui SPECTATOR

Aseară ne-a vizitat la redacţie un bun prieten care a revenit în ţară, ieri, dela Berlin.

MATCHUL TOMA—WEISS

In capitala Germaniei, el a asistat Vineri seara la matchul dintre Toma Aurel şi Ernst Weiss, pentru campionatul continental.

Şi, sosit în Capitală, a rămas surprins de comentariile apărute în unele ziare de specialitate referitor la desfăşurarea matchului.

„Reaua credinţă ne-a surprins cu atât mai mult, cu cât figura excepţională făcută de Toma Aurel a fost recunoscută de însăşi oficialitatea germană, prin agenţia D. N. B., care a transmis rezultatul imediat după match, în toată lumea, afirmând că Toma Aurel nu a mai putut continua lupta din cauza unei luxaţii şi nu a oboselii.

Dar dacă ziarelor străine le-am admite un comentariu rău intenţionat, nu putem pune în aceiaş situaţie presa românească".

Amicul nostru are perfectă dreptate, dar noi nu putem face pe cineva să simtă altfel decât aşa cum simte.

MANA LUI TOMA A FOST FRACTURATA

Ca o completare a afirmaţiilor de mai sus, amicul în cauză ne-a declarat că imediat după match medicii au consultat pe Toma Aurel, constatând fractura şi, deci, recunoscând că Toma Aurel în asemenea situaţie nu mai putea continua.

AMANUNTE SENZAŢIONALE

TOTODATA, INSA, EL NE-A MAI ADUS LA CUNOŞTINŢA O HOTARIRE SENZAŢIONALA A LUI TOMA AUREL, ASUPRA CAREIA NE REZERVAM DREPTUL DE A REVENI PE LARG IN NUMARUL DE MAINE, DEOARECE EA COMPORTA LARGI COMENTARII.

Ilie Petrescu a boxat în ziua de 13 August dar nu la Deauville cum a anunţat confratele „L'Auto", ci... pe muntele Parâng

Poşta de ieri ne-a adus o scrisoare trimisă de Ilie Petrescu, fostul campion naţional la toate categoriile, care se află de câteva zile pe muntele „Parângul" venind dela Constanţa unde a stat 20 zile.

Ilie îşi continuă antrenamentul cari constă din, box cu umbra, sărituri la coardă şi gimnastică, toate acestea la o altitudine de 1675 metri „în vederea activităţii viitoare", ne scrie el.

Pe de-altă parte, confratele „L'Auto" sosit acum câteva zile în Capitală, publică o informaţie în care Ilie Petrescu era programat pentru data de 13 August în cadrul unei reuniuni organizată la Deauville, contra lui Charles Rutz, campionul Franţei la toate categoriile.

De fapt, în ziua de 13 August Ilie Petrescu a boxat, dar nu cu

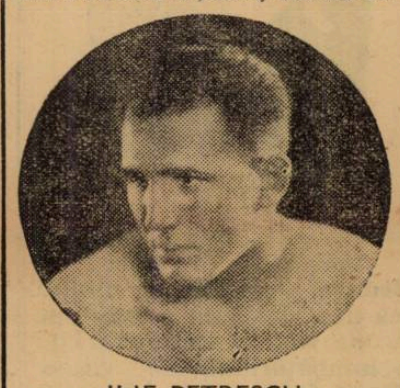

ILIE PETRESCU

Charles Rutz ci... cu umbra şi nu la Deauville ci pe muntele Parângul. Aşa că, întrucâtva, informaţia apărută în „L'Auto" are un pic de adevăr, atât numai că... diferă numele adversarului şi localitatea.

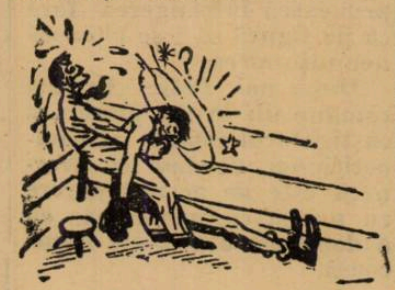

Gruparea „Universal" în plină ofensivă pugilistă

La 17 şi 20 August două frumoase reuniuni la „Central"

Hotărît lucru! Gruparea „Universal" continuă opera de propagandă începută de fosta asociaţie „Central" cu aceiaşi vie activitate, poate în mod şi mai fericit. Nu-i de mirare deci că şi-a făcut o mare popularitate în cartierul Griviţei şi dovada acestor afirmaţii sunt sutele de spectatori cari iau cu asalt grădina „Central" ori de câte ori regizează vre-o reuniune al cărei program oferă maximum de frumuseţe şi spectaculozitate.

Matchurile susţinute de elevii creiaţi la şcoala maestrului Sandu Petrescu în compania celor mai talentaţi pugilişti din restul grupărilor bucureştene, sunt aplaudate frenetic până şi de cei mai exigenţi spectatori.

Deşi n'au trecut decât şapte zile dela ultima reuniune organizată de „Universal" iată, că asociaţia de mai sus ne rezervă alte două date, (17 şi 20 August) când vor avea loc două frumoase reuniuni, ale căror programe, — fără îndoială — sunt din cele mai bune din câte s'au văzut în grădina „Central".

De comun acord cu reputata grupare „Mielu Doculescu", gala dela 17 August va opune selecţionatei „Universal"-ului o reprezentativă a sălii „Mielu Doculescu". Atât una cât şi cealaltă va arunca în luptă cei mai de seamă boxeuri amatori pentru apărarea culorilor clubului respectiv.

A doua reuniune, (20 August) conţine un program mixt, în cadrul căreia „Tirul" şi „Luceafărul" îşi vor trimite reprezentanţii cei mai demni. Matchul vedetă opune lui Constantin David proaspătul profesionist şi fost campion naţional al României în cadrele amatoare, pe Gino del Fabro, omul care n'a cunoscut până acum amărăciunea unei înfrângeri şi care este socotit drept cel mai bun pugilist al categoriei „uşoare". Matchul se va desfăşura pe o distanţă de 6 reprize a 2 minute şi va fi — indiscutabil — una din cele mai frumoase lupte din câte s'au văzut pe ringurile Capitalei.

Programele reuniunilor sunt următoarele:

17 AUGUST ORA 21

Gino del Fabro (U.)—Ştefan Florescu (M. D.).

Gh. Moroianu (U.)—Gh. Enciu (M. D.).

Jean Chirculescu (U.)—Temistocle Iliescu (M. D.).

D. Dumitrescu (U.)—Gh. Florea (M. D.).

Gh. Tătărescu (U.)—D. Ionescu (M. D.).

Fănel Stănescu (U.) — Ion Cristea (M. D.).

Cetăţeanu Iulian (U.) — Fl. Mihăilescu (M. D.).

MATCH DE ANTRENAMENT
4 reprize a 3 minute

Benjamin Adania—Mişu Petrescu.

20 AUGUST ORA 21

Fănel Stănescu (U.)—Virgil Năvodaru (U.).

Gh. Tătărescu (U.)—D. Dumitrescu (U.).

Ştefan Rusu (U.).—M. Burghelea (U.).

D. Zamfirescu (U) — Petre Melinescu (U.).

Umberto Bara (U) — D. Ionescu (U.).

Mişu Petrescu (U)—N. Băloianu (U.).

Gh. Moroianu (U) — Grig. Matei (Tir).

MATCH VEDETA
6 reprize a 2 minute

Constantin David — Gino del Fabro.

P. S. Reuniunile au loc tot în grădina „Central" din calea Griviţei 166.

VOLLEY BASKET-BALL

La Constanţa

A început disputarea celei de a doua ediţii a cupei „Sorin Beiu"

S. P. M. şi Elpis conduc în clasament

CONSTANŢA, 13 August. — In cadrul concursului pentru Cupa „Farm. Sorin Beiu" s'au disputat Duminică trei matchuri interesante, care au atras pe terenul E. F. A. un apreciabil număr de spectatori. Matchurile au constat numai din câte două seturi, fiecare contând câte un punct, aşa cum se obişnueşte în Bucureşti la cupele de iarnă. In felul acesta echipele cele mai tari, cari câştigă însă de obicei în trei seturi, sunt dezavantajate, putând şi uşor întrecute de echipe mai slabe, dar mai decise. In 1938 cupa „Farm. Sorin Beiu" a fost câştigată de A. S. Constanţa, dar nu de A. S. Constanţa din acest an, campioana regiunei, ci de o formaţie cu totul alta, care în actuala ediţie a cupei, participă sub numele de Venus. Şi acest Venus a reuşit să facă Duminică match nul cu A. S. Constanţa, având mari şanse de a-şi însuşi cupa.

A. S. CONSTANŢA—VENUS
15—7, 9—15

In primul set Venus a jucat cu teamă, ştiind că este cel mai greu match din cadrul concursului. In setul 2 Venus din ce în ce mai închegat, mai stăpân pe balon, reuşeşte să realizeze imposibilul: match nul cu A. S. Constanţa. Negrii au jucat bine, remarcându-se Ovidiu Gadidov, Zamfirescu şi Dumitru Belloiu. A. S. Constanţa a făcut în schimb o partidă extrem de slabă, trăgătorii nefiind în zi bună. Singur Marghiol a dat satisfacţie.

ELPIS— E. F. A. 15—5, 15—13

Victoria băeţilor d-lui Kranidis nu poate fi pusă la îndoială. Echipa a mers cum nu se poate mai bine şi numai rareori tinerii greci au fost păcăliţi de Diradurian dela E. F. A. Codin Jugureanu, Patras şi Dragon au fost realizatorii victoriei. Datorită lor Elpis deţine primul loc în clasament. Dela E. F. A. au ieşit în evidenţă Diradurian şi Berdj Gumuşgian.

D. Berchină a arbitrat excelent echipele în următoarele formaţii:

Elpis: Mimi Patras, Vasile Manos, Codin Jugureanu, Take Andreadis, Dumitru Coţanis şi Lake Dragon.

E. F. A.: Vahé Krikorian, V. Beyazdjian, Diran Diardurian, Onnig Nerdinian şi fraţii Gumuşgian.

C. F. R.—ELPIS (femenin) 15—2, 15—4

Excelenta formaţie prezentată de C. F. R. D. Lungu, descoperitorul atâtor jucătoare talentate, merită sincere felicitări. Lulu Cristescu, Lulu Ioanidi şi Bebe Curi au fost cele mai bune feroviare, iar Violetta Patras, Domnica Gheorghiade şi Marica Skru cele mai bune Elpis-iste.

Echipele au jucat în formaţiile:

C. F. R.: Bebe Curi, Mimi Mihu, Viorica Prodan, Iula Ioanidi, Lulu Cristescu şi Zizi Ioanidi.

Elpis: Violetta Patras, Marica Skru, Domnica Gheorghiadi, Elena Manos, Chichiţa Halkusi, Ana Alexiu şi Olimpia Demetrakopol.

S. P. M.—C. F. R. 15—12, 15—13

Cel mai „tare" match al zilei, după cum arată şi rezultatul s'a soldat printr'o victorie muncită a echipei d-lui ing. Dorin Popescu. Funcţionarii serviciului porturilor maritime puteau însă pierde, dacă C. F. R.-iştii ar fi jucat cu mai multă convingere şi cu mai puţine greşeli elementare.

S'au remarcat Vintilă, Răduş şi Navon dela S. P. M. şi nimeni de la C. F. R.

Şedinţa comitetului federal

Astă seară la ora 21 în localul din str. Grigore Cantacuzino 33, comitetul F. B. V.-ului va ţine o importantă şedinţă sub directa preşidenţie a d-lui Petre Angelescu.

Pe ordinea de zi fiind matchul Franţa—România ce urmează să se dispute la Paris, domnii membri sunt rugaţi a nu absenta.

ŞTIRI

● Clubul sportiv PLEŞOIANU secţia de volley-ball convoacă pentru Joi 17 August 939 ora 17 la antrenament următoarele jucătoare: Leni Dumitriu, Mary Dumitriu, Tita, Nely Lupan, Lenuţa, Eugenia, Marioara Lupan, Nica, Maria, Florica Dumitriu, Marioara Gavrilescu.

Antrenamentul va fi supraveghiat îndeaproape de d. George Negulescu antrenorul echipei.

Echipa de basket Universitates Sport care va reprezenta Letonia la campionatele dela Riccioni

Sporturi mecanice

După „Marele premiu Braşov“

Trei motocicliști și tot atâția automobiliști

Petre Cristea, ing. Jean Calcianu, Teo Kunz, Ion Popa, Nicolae Ionescu-Cristea și Nicolae Nicolici sunt cei mai buni reprezentanți ai sporturilor motorizate dela noi

Au trecut trei zile dela consumarea celei de a cincea ediție a competițiunei automobiliste și motocicliste de viteză pe circuit pentru „Marele Premiu al orașului Brașov“, dar subiectele în legătură cu această importantă alergare nu s'au epuizat și vor face să mai curgă destulă cerneală.

In precedentele noastre numere ne-am ocupat de desfășurarea pasionantelor întreceri cari au format caracteristica reuniunei și de valoarea concurenților germani cari au luat parte activă la aceste întreceri soldate cu

N. IONESCU-CRISTEA

cel mai complet succes.

Cu acest lucru însă, misiunea noastră este departe de a fi terminată. Ne-au rămas să mai cernem numeroase chestiuni în legătură cu alergările ținute Duminică și astăzi vom rezerva coloanele noastre concurenților români cari s'au acoperit de glorie luptând pentru triumful sporturilor motorizate și pentru o cât mai bună propagandă a lor.

MULȚI ȘI BUNI

Inainte de a ne ocupa de protagoniștii alergărilor — celor mai puțin proeminenți le vom rezerva un articol special — ținem să arătăm că Duminică automobiliștii și motocicliștii români în genenal s'au comportat mai bine ca nici o altă dată. Din acest punct de vedere însă, din nou motocicliștii au fost aceia cari au furnizat „grosul“ revelațiilor.

Este perfect adevărat că loturile motocicliste au fost mult mai bogate dar procentul celor buni este favorabil tot lor. Căci, trebue să recunoască oricine că, cu foarte mici excepții, toți alergătorii pe două roți s'au comportat admirabil. Datorită acestui lucru, spectacolul cel mai de valoare a rezultat tot din disputele ce s'au încins între ei.

Etse suficient să reamintim că în categoria motocicletelor de sport s'au schimbat la conducere patru alergători, iar în cea a categoriei curse trei, spre a demonstra în mod vădit spectaculozitatea celor două alergări motocicliste care au figurat în programul reuniunii de Duminică. Mai este de adăugat că, nu numai cei cari au apărut în câștigători au difuzat impetuositate, energie și merite egale au avut și ceilalți alergători cari au urmărit insistent pe leaderi, căutând să schimbe rezultatele în favoarea lor.

Deci, din nou motocicliștii au fost aceia cari au colaborat cu un mai mare procent, la realizarea celui mai complet succes din câte au cunoscut sporturile motorizate dela noi.

PRIMII ȘASE

Revenind la subiectul ce ne-am propus să desvoltăm. în rândurile ce urmează vom trece în revistă pe cei mai buni dintre automobiliștii și motocicliștii cari s'au ilustrat în alergările de Duminică. Sunt câte trei în fiecare spe- poate imputa vreo preferință în legătură cu convingerile pe cari ni le-am format.

centuat progres.

NENOROCOSUL PETRE CRISTEA

Alergătorul No. 1 al României, Petre Cristea a fost mai nenorocos chiar decât în ultimul „Rallye Monte Carlo“ pe care l-a pierdut din cauza unui defect mecanic. De rândul acesta, excelentul automobilist a cedat primul loc pe urmă unei insuficiențe de combustibil in-

NICULAE NICULICI

tervenită exact în momentul în care numai ceva anormal mai putea să-l împiedice să câștige.

Infrângerea nu scade cu nimic din meritele campionului nostru. Atâta timp cât motorul i-a funcționat bine, Petre Cristea a fost stăpân pe situație, dominând sigur pe Fritz Werneck, câștigătorul întrecerii principale a „Marelui Premiu dela Brașov“.

Cristea și-a scos în evidență calitățile, chiar dela primul tur. Deși pornit în rândurile din urmă alergătorul român și-a făcut imediat loc spre a-și creia o situație favorabilă după primele sute de metri. Odată ajuns în poziția doua, Petre Cristea a urmărit pe ing. Jean Calcianu ca însuși umbra sa, dar nu a neglijat pe Werneck care, la rândul său aștepta ca un vulpoi bătrân să speculeze cea mai mică greșeală a celor cari îl precedau.

ING. CALCIANU

Apoi, când a trecut în frunte, profitând de faptul că ing. Calcianu a greșit pe urma ruperii levierului schimbătorului de viteze, Petre Cristea a condus cu mult tact, precizie și intuiție a train-ului. Pe virajuri a fost cel mai bun om al lotului, iar asupra calmului său nu găsim necesar să mai insistăm. De altfel acest neobișnuit calm l-a făcut să primească înfrângerea fără ca pe figură să i se citească nemulțumirea.

După noi, Petre Cristea rămâne un învins glorios și câștigătorul moral al competițiunei. Credem că Werneck este de aceiași părere cu noi și că recunoaște că a dobândit o victorie norocoasă.

STATUIA GHINIONULUI : JEAN CALCIANU

Ne repetăm, dar nu avem încotro ; ing. Jean Calcianu rămâne statuia ghinionului. Deși a reușit însfârșit să intre în posesia unei mașini corespunzătoare marilor lui posibilități nu a isbutit să intre în grațiile zeiței Fortuna.

PETRE CRISTEA

Pentru a nu știm câta oară, ing. Jean Calcianu a scăpat victoria din cauza unui defect imposibil de prevăzut înainte de alergare. In momentul când conducea fără să fi cerut mașinei randamentul maxim, i s'a rupt levierul schimbătorului de viteză. Urmarea se știe : Calcianu a trebuit să schimbe cu prețul rănirii mâinii stângi, fapt care l-a împiedicat să mai dea tot ce putea. Atâta timp cât rebela sa trăsură a putut fi ținută în mână, Calcianu a condus ca în timpurile lui bune. Și. fapt îmbucurător, după alergare nu dădea niciun semn de oboseală. Este aci dovada excepționalei rezistențe a unui om care nu se mai găsește în anii primei tinereți.

O MARE SPERANȚA : TEO KUNZ

Cel de al treilea proeminent automobilist în cursele de Duminică a fost, fără îndoială, fostul motociclist Teo Kunz. Terminând al patrulea în proba principală a reuniunei și dispunând de piloți consacrați, Teo Kunz a confirmat buna valoare arătată în „Marele Premiu al Bucureștilor“ în care s'a clasat al doilea după Paul Heinemann.

Fostul campion motociclist de coastă a dovedit în automobilism aceleași calități de admirabil alergător și el rămâne una din marile speranțe ale sportului motorizat de la noi.

Dacă va reuși să achiziționeze o mașină mai puternică este sigur că el nu va întârzia să se impună în cele mai selecte loturi. Il vom revedea cu plăcere și, sperăm, în accentuat progres.

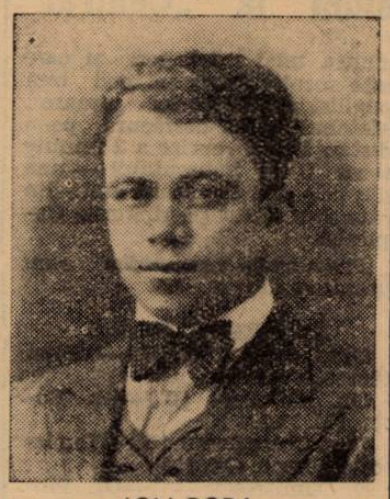

ION POPA

PRIMUL MOTOCICLIST : ION POPA

In splendidă revenire, difuzând aceiași tenacitate care anul trecut i-a permis să cucerească victorii dintre cele mai semnificative, Ion Popa a concurat cum nu se poate mai bine. Plecat destul de prost nu s'a lăsat impresionat de faptul că a încheiat la locul al cincilea primul tur și conducând cu tact și prudență a refăcut încet dar sigur terenul, până în momentul când a ajuns în poziția doua. Acum el a început o veritabilă vânătoare a leader-ului pe care l-a depășit la prima greșeală făptuită de acesta.

Despre modul inteligent cum acest alergător și-a dozat eforturile nu se poate spune decât bine. Probabil că Ion Popa nu se va opri aci și ne va mai da în dese rânduri prilejul să ne ocupăm elogios de el.

UN INVINS GLORIOS : IONESCU-CRISTEA

Nicolae Ionescu-Cristea a fost un demn adversar al învingătorului său, el arătând multă inimă la luptă, curaj cumpănit, technică pe virajuri și destul de mult tact și precizie. A cedat din cauza unei greșeli provocată de vă-

KUNZ

nătoarea ce se îndreptase asupra lui. Acest lucru nu-i scade nimic din merite întrucât el se poate întâmpla și celor mai consacrați campioni.

Misiunea lui Ionescu-Cristea a fost dintre cele mai dificile. A trebuit, la început să dea asalt lui Nicolae Nicolici, apoi să respingă insistentele atacuri ale acestuia, pentruca în cele din urmă să fie pus în situația de a susține impetuoasele șarje ale lui Ion Popa. In asemenea împrejurări nu este nici o mirare că a greșit la un moment dat și greșeala i-a fost fatală.

IN FINE, NICOLAE NICOLICI

Seria celor șase se încheie cu Nicolae Nicolici, un alergător persecutat de noroc în cursele de anul acesta, a fost cel de al treilea protagonist al principalei alergări motocicliste de Duminică.

Ca și Ionescu-Cristea el a avut una dintre cele mai grele misiuni. Totuși, nu s'a lăsat depășit de evenimente și a luptat cu multă temeritate pentru o cât mai onorabilă clasificare.

Deși învins de Ion Popa și Nicolae Ionescu-Cristea, Nicolae Nicolici rămâne oricând un serios adversar al lor.

Incheind vom spune că acești trei motocicliști sunt de valoare atât de apropiate încât, între ei, orice rezultat este posibil.

In numărul nostru de mâine ne vom ocupa de ceilalți alergători.

Jenny Dumitrescu

ULTIMA ORA

Automobilistul Abe Jenkins
a mai bătut şase recorduri mondiale
Un nou defect mecanic a împiedicat doborîrea recordului de 24 de ore

Hotărît lucru, nenorocul continuă să urmărească pe temerarul automobilist american Abe Jenkins care, deşi incomplet remis pe urma arsurilor recent căpătate şi încă acoperit de bandaje, a reintrat pe pista naturală a lacului sărat din Bonneville (statul Utah) cu scopul de a bate, în tovărăşia lui Rex Mays, recordul mondial de 24 ore care îi aparţine.

Totul a decurs în mod normal până în cea de a 18-a oră, când Jenkins a oprit la locul de alimentare. S'a deschis carlinga şi un val de oxid de carbon provenind din ruperea unei conducte a eşapărei, lovi pe cei prezenţi.

Pe jumătate asfixiat, pilotul a fost scos din carlingă şi readus la viaţă prin prelungite mişcări de respiraţie.

După o rapidă reparaţie a ţevii, fără să piardă nici o clipă, Rex Mays luă locul lui Jenkins şi porni mai departe. El nu execută însă niciun tur de pistă (20 km.) şi împărtăşi soarta tovarăşului său.

Considerând că este o imposibilitate să se împiedice emanarea gazului otrăvitor, oficialii lui „American Automobile Association" au decis întreruperea tentativei.

Până în momentul opririi definitive, Jenkins şi Mays au bătut şase recorduri mondiale, dintre cari patru aparţineau celebrului Eyston, recordman mondial de viteză absolută şi două erau proprietatea lor.

LISTA NOUILOR RECORDURI

Nouile recorduri mondiale stabilite de cei doi automobilişti americani sunt :

2.000 km. cu o medie orară de 273 km. 425 (vechiul record : 263 km. 290).

3.000 km. cu o medie orară de 273 km. 438 (vechiul record : 263 km. 110).

2.000 mile cu o medie orară de 271 km. 823 (vechiul record : 263 km. 530).

10.000 mile cu o medie orară de 274 km. 752 (vechiul record : 270. km. 488).

6 ore cu o medie orară de 274 km. 897 (vechiul record : 270 km. 610).

12 ore cu o medie orară de 273 km. 520 pe oră (vechiul record : 263 km. 420).

Fără să se fi descurajat, Jenkins a anunţat intenţia de a încerca din nou şi neîntârziat doborîrea propriului său record de 24 ore.

Cupa Davis
Australia a învins Cuba cu 5-0

Ultimele două simpluri jucate în cadrul zonei americane a Cupei Davis, între Australia şi Cuba, au fost câştigate de australieni, cari n'au pierdut niciun set!

In urma acestei victorii Australia va juca finala interzone cu Iugoslavia între 24 şi 26 August la Forest Hills.

Rezultatele ultimei zile au fost:

Quist b. Aguero 6:1, 6:0, 6:0.

Bromwich b. Morales 8:6, 8:6, 6:1.

Motocicliştii italieni învingători în „Marele premiu al Germaniei"

Pe circuitul dela Erstthal-Hochenstein s'a disputat Duminică cel de al 12-lea „Mare Premiu al Germaniei" pentru motociclete.

Competiţiunea a dat câştig de cauză alergătorilor italieni, lipsa lui Meier, recent accidentat privând culorile germane de cel mai autorizat reprezentant al lor.

Lipsa campionului Europei a permis lui Serafini să repurteze a doua victorie consecutivă în acest an şi să-şi pună candidatura la titlul continental.

Cele trei probe ale competiţiunei au dat rezultatele următoare :

CATEGORIA 250 cmc.

1. NELLO PAGANI (Italia) a parcurs 306 km. în 2 ore 18 min. 32 sec. q, cu o iuţeală mijlocie de 132 km. 400 pe oră.

CATEGORIA 350 cmc.

1. HAMELEHLE (Germania) a parcurs 349 km. în 2 ore 27 min. 00 sec. 1, cu o medie de 133 km. 500 pe oră.

CATEGORIA 500 cmc.

1. SERAFINI (Italia) a parcurs 340 km. în 2 ore 26 min. 42 sec. cu o iuţeală mijlocie de 141 km. pe oră.

„Lingiada" din 1943 va fi organizată la Londra

Stockholm, 15. — Serbările comemorative organizate în memoria celebrului prof. Ling, au înregistrat un succes atât de mare în localitate, încât s'a hotărît ca acetse serbări să fie organizate din patru în patru ani, ca şi Olympiadele.

Pentru „Lingiada" din 1943 federaţia engleză de gimnastică s'a oferit ca organizatoare, astfel că viitoarele serbări se vor desfăşura la Londra.

Peter Kane a provocat pe Johny King

Recentul învingător al lui Pierre Louis, fostul campion muscă al lumii, englezul Peter Kane a provocat pe Johny King pentru titlul imperiului britanic al categoriei cocoş.

Pe cât se pare, Kane vrea, înainte de matchul cu Sixta Escobor, să devină campion al ţării sale.

In acest sens, el a provocat oficial pe Johny King.

Suedia a cucerit „Cupa Nordului"

Stockholm, 15. — „Cupa Nordului", pentru care joacă echipele de tennis ale Suediei, Norvegiei, Danemarci şi Finlandei, a fost cucerită anul acesta din nou de Suedia, care în finală a dispus de Norvegia cu 4 : 1.

Şerbănescu-Cristoforidis în Septembrie la Bucureşti

Un ziar de seară anunţă că Vasile Şerbănescu ar intenţiona să organizeze în Septembrie, cu concursul unui „prieten cu bani" un match cu Christoforidis la Bucureşti în cursul lunei Septembrie, pentru a putea ajunge astfel la compionatul semi-greu al Europei.

Confratele uită însă că organizarea unui match nu e suficientă pentru un asemenea lucru, ci, că mai trebue şi o victorie.

Or aceasta ar fi puţin mai problematică.

Atletele germane mai bune ca cele italiene

La Dresda, matchul internaţional de atletism femenin între Germania şi Italia s'a terminat cu victoria atletelor germane care au totalizat 56 puncte faţă de 28 obţinute de cele italiene.

Iată câteva din preformanţe :

100 m.: Kuhnel (G) 11 s. 9.

200 m. Winkels (G) 25 s. 6.

80 m. garduri: Testoni (It) 11 s. 3.

Inălţime : Sohus (G) 1 m. 60.

Lungime : Schulz (G) 5 m. 85.

Suliţă : Kruger (G) 46 m. 27.

Greutate : Schroder (G) 12. m. 95.

Disc : Mauermayer (G) 48 m. 04.

Rezultate din Germania

Duminică s'au jucat mai multe matchuri amicale în Germania.

Rezultatele au fost:

Allemania (Aachen)—Fortuna (Düsseldorf) 2:1.

Wormaţia (Worms)—Young Fellows (Zürich) 4:1.

Vienna—München 1860 3:2.

Rapid—Wacker 6:3.

Sturm (Graz)—F. C. Wien 2:2.

Echipa de box a Jugoslaviei pentru matchul cu Ungaria

Belgrad, 15. — In vederea matchului de box de Sâmbătă dela Budapesta, echipa de box a Iugoslaviei a fost alcătuită astfel : (dela cat. muscă în sus). Nemecek Zlatko, Badel Milivoi, Fouget Mihail, Pevcic Iosip, Iurkovici Dragutin, Krleza Emil, Hladni Ivan, Albini Domislav.

Echipa va pleca în cursul zilei de Joi spre Budapesta.

Datele şi locurile campionatelor mondiale de patinaj

In ultima sa şedinţă, ţinută la Amsterdam, federaţia internaţională de patinaj a fixat datele campionatele europene şi mondiale de patinaj-viteză şi artistic atât pentru domni cât şi pentru doamne şi perechi.

Dăm aci mai jos aceste date:

PATINAJ VITEZA

Campionatele europene **la Davos la 27 şi 28 Ianuarie.**

Campionatele mondiale (domni) **la Oslo la 17 şi 18 Februarie.**

Campionatele mondiale (doamne) **la Stockholm, la 24 şi 25 Februarie.**

PATINAJ ARTISTIC

Campionatele europene (doamne) **la Zürich, la 20 şi 21 Ianuarie.**

Campionatele europene domni şi perechi, la **Arosa la 24 şi 25 Ianuarie.**

Campionatele mondiale (doamne) **la 17 şi 18 Februarie la Berlin.**

Campionatele mondiale, domni şi perechi, **la Londra între 26 şi 28 Februarie.**

Angelman învingător

Fostul campion al lumii la categiria muscă şi învins al lu Toma Aurel, Lucian Popescu şi D-tru Panaitescu a boxat Sâmbătă seara la Deauville obţinând o strălucită victorie. Intâlnind pe veteranul Campbel, „Tintin" La învins prin k. o. în repriza a cincea, când, cu un formidabil upercut de dreapta l-a aruncat, printre corzi, afară din ring.

In cadrul aceleiaşi reuniuni, Dognjaux l-a învins la puncte pe spaniolul José Mico.

Canalul Ostsee a fost traversat în 10 ore
Tentativa aparţine danezei Kammersgaard

Cunoscuta înnotătoare daneză Jenny Kammersgaard, după câteva tentative nereuşite, a izbutit în sfârşit să traverseze canalul care desparte Germania de Danemarca.

Ea a luat startul la ora 8 seara dela Darsserort (Germania), şi traversând marea, a ajuns dimineaţa la ora 6,15 în Danemarca, pe insula Falster.

Marea fiind agitată, d-ra Kammersgaard a fost luată de valuri spre Est, dar până în cele din urmă a reuşit totuşi să ducă la bun sfârşit o încercare foarte riscantă.

La sosirea sa în Danemarca, mii de compatrioţi au aşteptat pe curajoasa înnotătoare, făcându-i o caldă manifestaţie de simpatie.

D-ra Kammersgaard s'a resimţit de pe urma efortului depus, dar este complect sănătoasă.

Cel puţin medicii cari au examinat-o după acest adevărat marathon nautic, au fost de părere că curajoasa daneză este obosită, dar perfect sănătoasă.

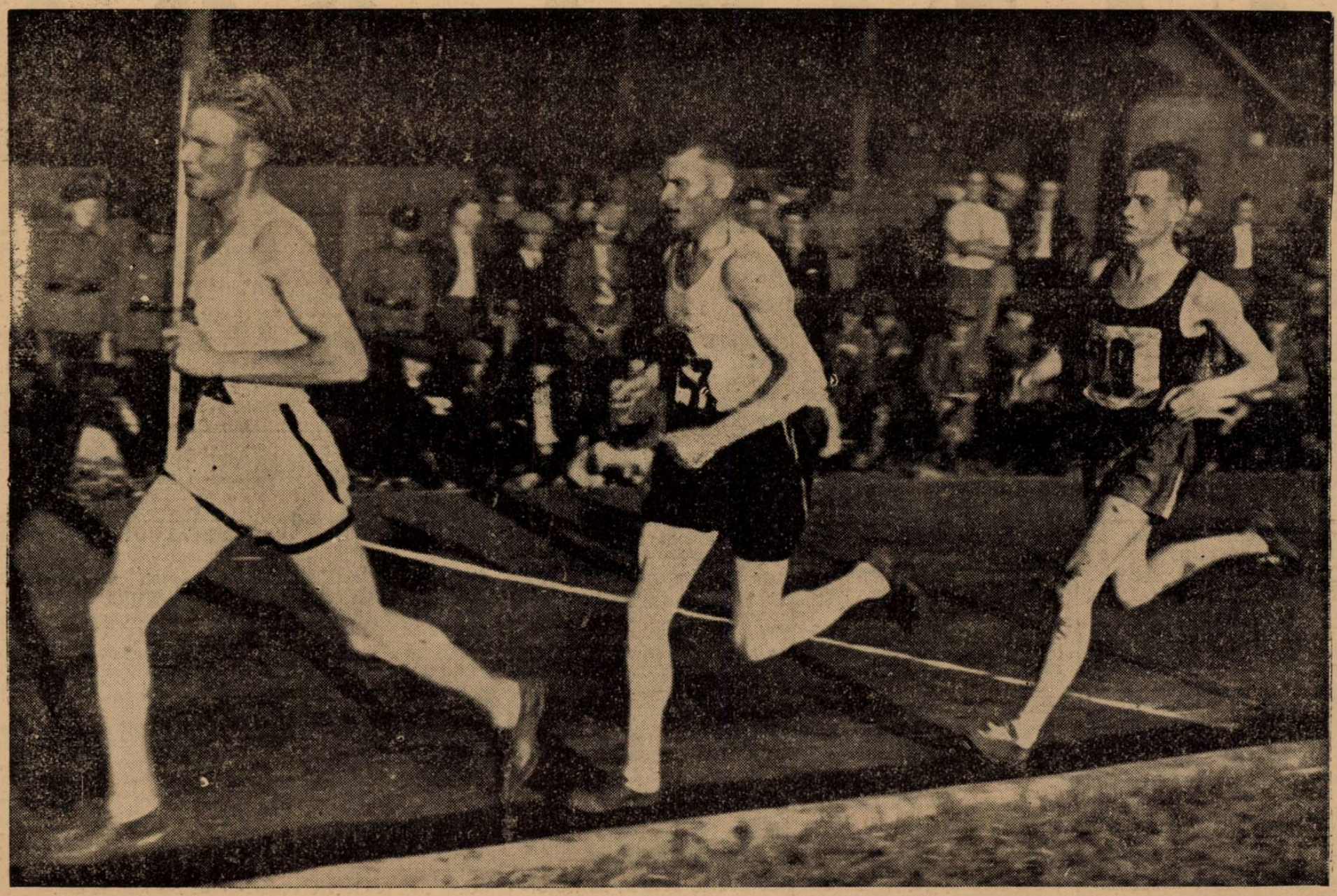

La Kouvola, s'au întâlnit cei mai buni alergători finlandezi pe 10000 metri. Cursa a fost câştigată de noua speranţă Veikko Tuaninen, care a realizat cel mai bun timp al anului, 30 m. 7 s. 6. In fotografie, Tuaninen, urmat de Salaminen şi Pekuri

Atleţii finlandezi se pregătesc...

Atleţii finlandezi se pregătesc intens în vederea jocurilor olimpice care se vor desfăşura în vara anului 1940 la Helsinki.

Iată câţiva aşi ai atletismului din ţara celor o mie de lacuri.

Onni Rajasaari, cel mai bun specialist european la triplu salt cu 15 m. 52.

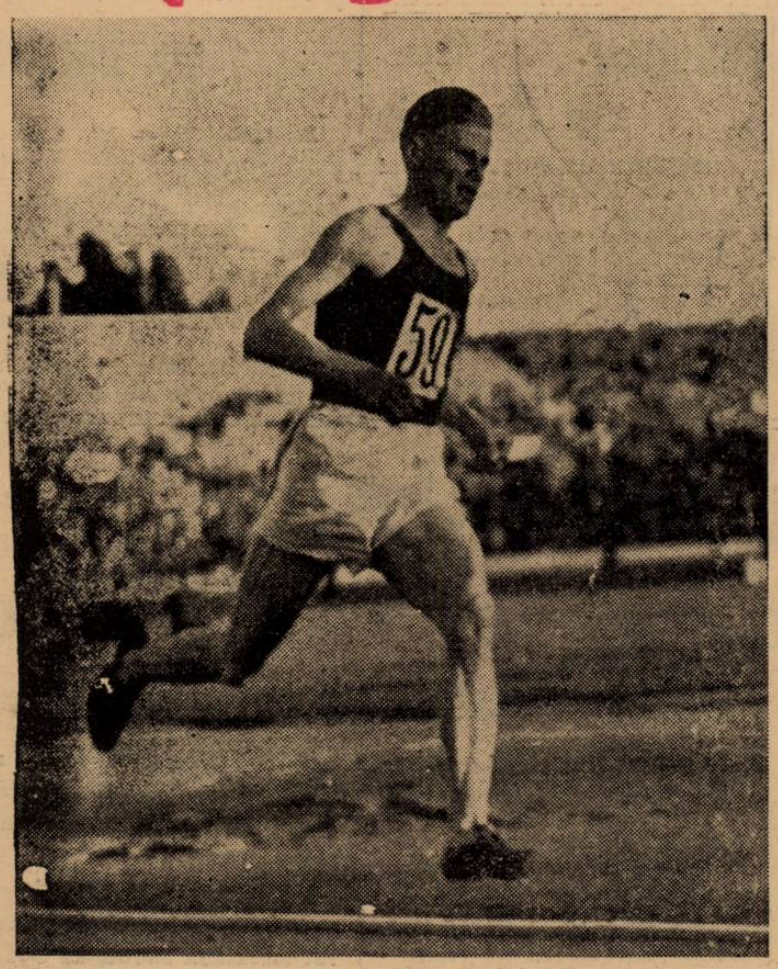

Hartikka, specialistul Finlandei pe 1500 m., care la Stockholm a alergat în 3 m. 50 s., în plină cursă

Starskrubb, specialistul Finlandei pe 400 metri gardur'. Iată-l în plină cursă, doborând recordul finlandez în 5? s. 4.

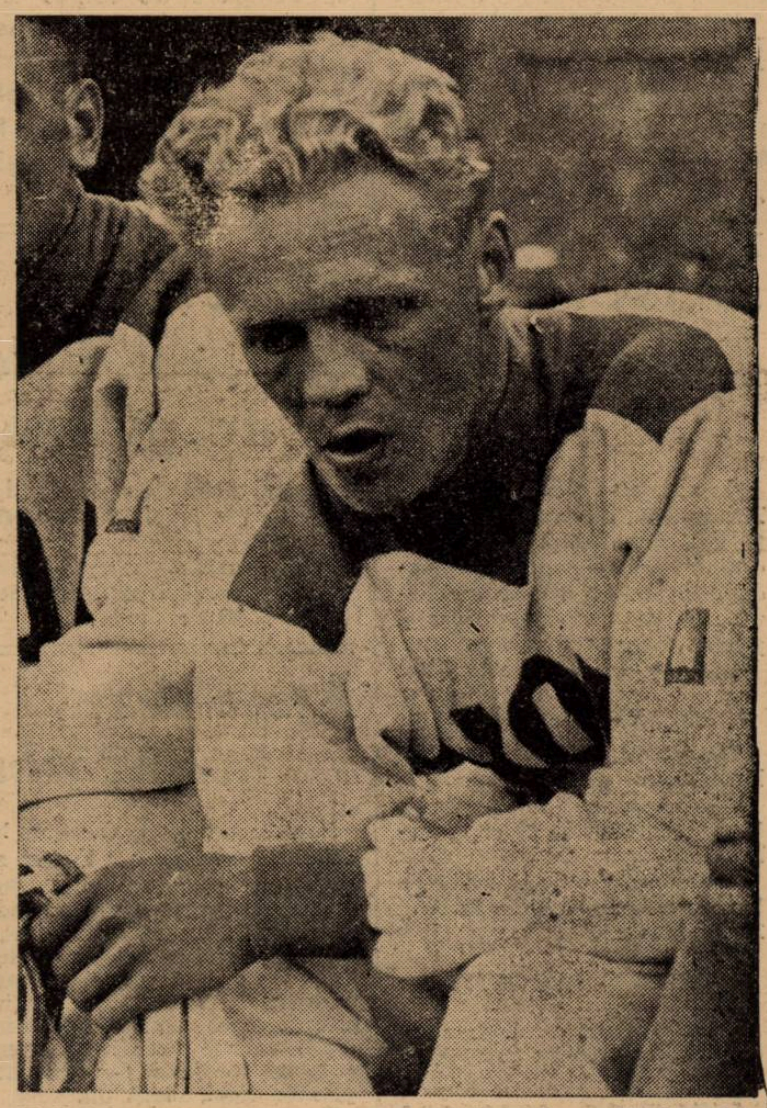

E. Lahdesmaki, noul recordman al Finlandei la prăjină cu 4 m 12, în costumul de antrenament finlandez

Editura Societăţii Anonime „Universul", Bucureşti, Str. Brezoianu No. 23—25 — România

Taxa poştală plătită în numerar conform aprobării dir. generale p. t. t. nr. Z.464/939

2 LEI

UNIVERSUL

12 PAGINI
226-1939

Redacţia şi Administraţia: Palatul „UNIVERSUL", str. Brezoianu 23—25. Telefon: Centrala: 3.30.10; Redacţia 4.21.81. Redactor responsabil EUGEN DUMITRESCU

Proprietar: „Universul", S. A.
Adm.-delegat: STELIAN POPESCU
Inscris sub No. 167, Trib. Ilfov

Nr. 226. — Anul II — BUCUREŞTI. — Vineri 18 August 1939

ABONAMENTE:
Pentru grupări sportive 1000 lei anual

1 an LEI 500
6 luni LEI 270
3 luni LEI 150

BIBLIOTECA CENTRALĂ ASOCIAŢIA SUBLUNI

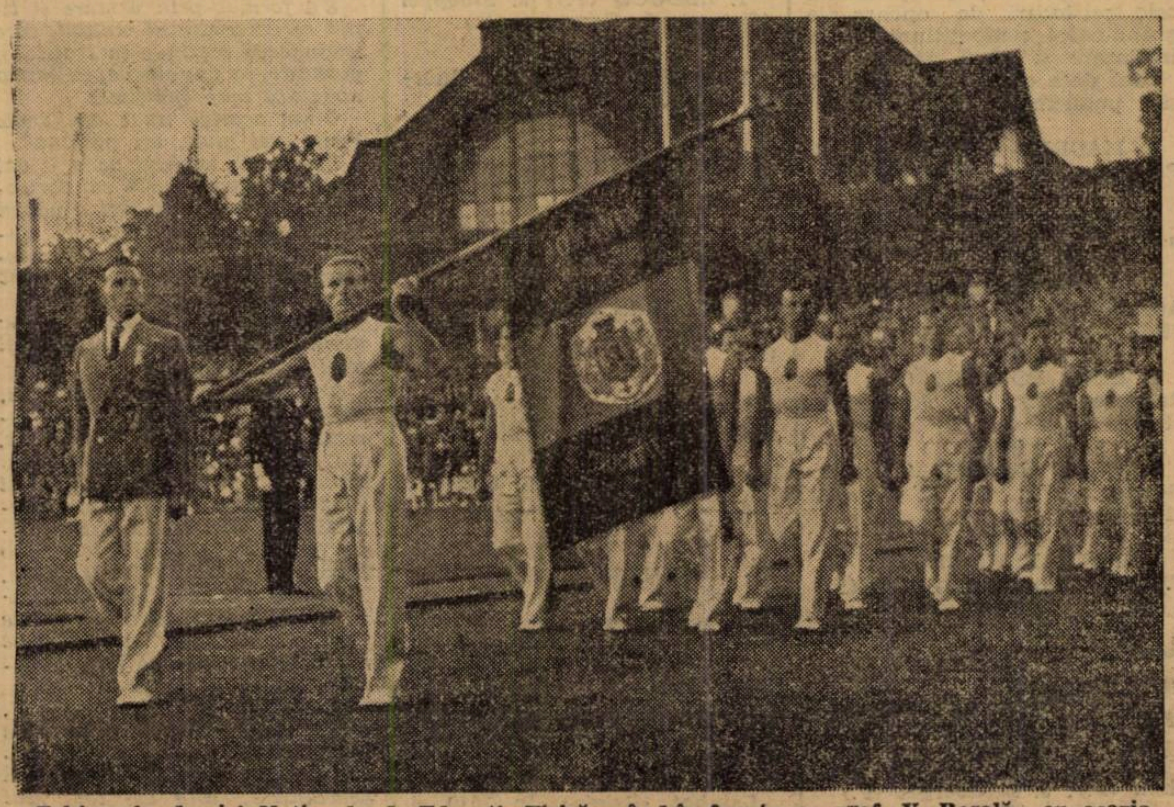

Echipa Academiei Naţionale de Educaţie Fizică având în frunte pe prof. V. Roşală, cu ocazia marilor serbări de gimnastică dela Stockholm

DEPRIMAT

de campaniile pătimaşe ale presei bucureştene

TOMA AUREL

va renunţa la cetăţenia română

Senzaţionalele declaraţii făcute de boxeurul român, după matchul cu Ernst Weiss, dela Berlin

Boxul românesc e pe punctul de a înregistra cel mai senzaţional caz. Fostul campion al Europei, Toma Aurel, e pe punctul de a renunţa la cetăţenia română, în favoarea celei franceze. Luarea unei asemenea hotăriri, deadreptul uluitoare, e determinată de atitudinea ostilă pe care excelentul nostru pugilist a întâlnit-o în ultimii ani în ţară, din partea presei de specialitate, în momente în care, descurajat, ar fi avut nevoe mai mult ca oricând de atitudini înţelegătoare, de prietenii sincere.

VROIAM SA ADUC ŢĂRII MELE UN NOU TITLU

Am anunţat în numărul nostru de ieri că unul din susţinătorii lui Toma Aurel, aflător întâmplător la Berlin, săptămâna trecută, a asistat la matchul de box al acestuia cu Ernst Weiss.

După neaşteptatul accident care a dus la abandonul compatriotului nostru, l-a vizitat în cabină.

Toma Aurel plângea ca un copil, ca şi în matchul cu Cattaneo. Nu pentrucă a fost înfrânt ci din cu totul alte motive.

„Am vrut să aduc ţării un nou titlu de glorie. Ghinionul m'a pus însă în imposibilitate de a-mi îndeplini dorinţa. Un accident stupid a făcut imposibilă continuarea luptei, atunci când aveam certitudinea victoriei.

Şi nu înfrângerea îmi stoarce lacrimi, repet, ci faptul că sunt pus în imposibilitate — poate pentru mult timp — să mă apropii de ring.

Or aceasta înseamnă o anulare a visului meu.

ESCOBAR ŞI ARHIBALD

Vroiam ca după victoria asupra lui Weiss să plec în America pentru a susţine matchul suprem al năzuinţelor mele, acela cu Escobar, pentru titlul mondial. Şi, desigur gloria nu ar fi fost numai a mea ci şi a ţării. De oarece victoria nu o puneam în discuţie, mai ales după ultimele comportări ale americanului.

Perspectivele pe cari mi le-ar fi oferit această victorie şi cari erau atât de aproape de realizare — vor suferi acum o lungă amânare.

Şi nu se ştie dacă, după ce mă voi restabili, acestea nu vor suferi oarecari retuşări.

Faptul că deţin o victorie asupra lui Arhibald mi-ar fi permis să ajung din nou la el, într'o luptă care să-i angajeze titlul.

Aveam deci ocazia să aduc

(Continuare in pagina 11)

Federaţia română

de volley şi basket-ball a angajat matchuri cu Polonia şi Bulgaria

Se va realiza un turneu internaţional?

Federaţia polonă de baskett a făcut cunoscut federaţiei române de specialitate că a dat satisfacţie cererei române prin care se propunea un match de baskett la Bucureşti.

Polonezii vor trimite atât echipa de băieţi cât şi cea de fete. Mai cer ca să fixeze data disputării jocurilor pentru a se putea face formalităţile de deplasare.

Bulgarii au răspuns şi ei afirmativ cererii noastre, data urmând să o stabilească ei, deoarece sunt, de mai multă vreme, în tratative cu Ungaria.

F. R. B. V.-ul se vede astfel într'o situaţie... care-l copleşeşte. Şi este într'adevăr copleşitor numărul matchurilor internaţionale programate în toamnă.

Astfel că oficialii au început să se gândească la realizarea unui turneu internaţional, un fel de campionat european în miniatură, la care să ia parte toate ţările cari au acceptat să vină în România.

Iată o manifestaţie care nu ar avea decât să bucure pe toţi sportivii.

Secretul minunilor lui Harbig...

400 m.
1936: 48 s. 8/10
1937: 47 s. 6/10
1938: 47 s.
1939: 46 s.

„BLONDUL" DIN DRESDA E CEL MAI CALM ŞI CALCULAT ATLET AL LUMII MODERNE.

Lumea atletică mondială de abia desmeticită de răsunătoarea ispravă dela Milano a atletului german a avut din nou emoţii.

Harbig, în seria minunilor, acoperă 400 m. în 46 s. 0!...

Este într'adevăr o minune cu acest excelent produs al atletismului german şi faptul că în interval de numai o lună să doboare de aşa manieră două recorduri mondiale, constitue o performanţă inegalabilă.

Fiecare întâlnire atletică simandicoasă, nu are ca subiect de discuţie decât isprăvile „blondului" dela Dresda.

Somităţile şi autorizaţii comentează în fel şi chip, privesc prin toate unghiurile succesele lui Harbig.

AMSTERDAMUL VORBEŞTE

Ultima întâlnire atletică internaţională, Franţa-Olanda, desfăşurată în oraşul „tăietorilor de diamante" a întrunit nume dintre cele mai răsunătoare în viaţa atletică europeană.

Iată de pildă ce spune Karl Baumgarten, atletul care la recentele campionate europene s'a clasat în cursa de 400 m. în urma lui A. G. K. Brown şi înaintea germanului Linhoff:

„Cine ar fi bănuit anul trecut — spune el — că Harbig ar putea atinge 56 s. 0 pe 400 m.?

Dar, după recordul său pe 800 m., nu ne mai putem îndoi că el a realizat o performanţă normală".

(Continuare in pag. 11)

Zimmermann era şomeur...

...şi a câştigat Turul Elveţiei

Şomajul duce la orice şi chiar la glorie... cu condiţia să ieşi la timp din el. Aceasta trebue să fie părerea lui Robert Zimmermann, care trebuia să câştige turul Elveţiei.

El era un tânăr din Zürich, ca atâţia alţii, tentat de faptele lui Henri Suter şi Karl Natter. Tinichigiu, el se trezi într'o tristă zi, fără lucru şi resurse. Pentru ca nenorocirea să fie completă el era susţinătorul unei mame sdrobită de doliu.

Atunci, apucă bicicleta şi pretinse şi altceva decât bucuriile de fiecare Duminică. Anul trecut a câştigat o etapă în turul Elveţiei.

Tânăr profesionist, nu a renunţat el la amatorism în 1936? Avea 25 de ani, când s'a clasat al doilea în turul Germaniei.

Anul acesta a câştigat Turul Elveţiei. Mama sa, cele două surori şi fratele său au asistat la apoteoza finală... o veritabilă reuniune de familie.

Iată aşa dar cum şomajul poate duce la glorie.

Gimnastele germane în timpul unui exerciţiu plin de graţie

CICLISM

Marcel Kint
a câștigat într'un stil impresionant „Campionatul de fond al Belgiei"
S'a alcătuit echipa care va reprezenta Belgia la „Campionatul mondial de ciclism"

Duminică s'a desfășurat în Belgia, „Campionatul național de fond". Cursa a cunoscut un răsunător succes, dând Belgiei un campion cu superioare calități.

Este vorba de Marcel Kint Plecat cu un lot din cel mai select,, Kint nu face uz de forma sa decât pe ultima parte a parcursului când, strecurându-se în primul pluton, duce o trenă îndrăcită fiind talonat de Gustave Danuells, Disseaux, Van Overberghe, Hendrickx, Masson, Vlaeminck.

Rând pe rând, aceștia slăbesc, neputând ține piept alurei pe care o impusese Kint. In cele din urmă, Kint evadează trăgând după el pe Danuells. Cu 40 de kilometri înainte de sosire, Marcel Kint atacă din nou printr'un sprint lung, fulgerător, care i-a dat posibilitatea să sosească primul cu un avans de 2 minute și 5 secunde.

Iată clasamentul campionatului de fond belgian :

1. Marcel Kint în 220 ore 10 m.; 2. Disseaux și Van den Driessche, 6 ore 12 m. 5 s.; 4. Van Overberghe, 5. Ritserveldt, 6. Masson, 6 ore 14 m. 46 c.; 7. Moerenhout, 8. Van Kerkhoven, 9. Hendrickx, 10. Ghisquières, 6 ore 16 m. 9 s.; 11. Van Simaeys, 6 ore 24 m.

MARCEL KINT

54 s.; 12. Dedonder, 13. Christiaens, 6 ore 27 m. 33 s.; 14. Adam; 15. Vermassen, 16. Walschot, 6 ore 31 m. 57 s.; 17. Wierinckx, 18. Braeckeveldt, 6 ore 32 m. 54 s.; 19. Van Stickelen, 6 ore 33 m. 5 s.; 20. S. Lauwers.

*

După acest campionat „Federația Belgiană de ciclism" a procedat la selecționarea reprezentanților în campionatele mondiale de ciclism.

Au fost reținuți :

Fondiști profesioniști :
1. Marcel Kint.
2. Ritserveldt.
3. Van Overberghe
4. Disseaux
5. J. Sommers

Fondiști amatori :
1. Geus
2. Parmentier
3. Verwinck
4. Detilleur
5. Van Overlop
6. Ch. Buydens
8. Wuijtock
7. Keteleer

Viteză porfesioniști :
1. Schereus
2. Cools

Viteza amatori :
1. Gosselin
2. J. Hendrickx

Semi-fond amatori :
1. Michaux
2. Meuleman

Cursă de urmărire :
1. Karel Kaers
2. De Ruysscher

*

Selecționare definitivă a lotului participant se va face după cursa Bruxelles-Horion.

Un palmares inedit al „Turului Franței"

Statisticile, clasamentele și cifrele care se publică asupra marei alergări care s'a terminat deunăzi la Paris cu victoria lui Sylvère Maes sunt cât se poate de interesante.

Palmaresul de mai jos este cu adevărat inedit în presa noastră sportivă, el cuprinzând cele trei locuri de onoare ale grandioasei competițiuni dela înființare și până acum.

Iată dece considerăm nimerit să-l publicăm :

1903
1. MAURICE GARIU (F.); 2. Pothier (F.); 3. Augerean (F.).

1904
1. CORNET (F.); 2. **Dortignacq** (F.); 3. Catteau (F.).

1905
1. L. TROUSSELIER (F.); 2. **Aucouturier** (F.); 3. Dortignacq (F.).

1906
1. RENE POTTIER (F.); 2. **Passerieu** (F.); 3. Trousselier (F.).

1907
1. PETIT BRETON (F.); 2. **Gorrigou** (F.); 3. E. Georget (F.).

1908
1. PETIT BRETON (F.); 2. **F. Faber** (F.); 3. Passerieu (F.)

1909
1. F. FABER (F.); 2. **Garrigou** (F.); 3. Alavoine (F.)

1910
1. LAPIZE (F.); 2. **F. Faber** (F.); 3. Garrigou (F.).

1911
1. GARRIGOU (F.); 2. **Cruchon** (F.); 3. E. Georget (F.)

1912
1. DEFRAYE (B.); 2. **Cristophe** (F.); 3. Garrigou (F.)

1913
1. THYS (B.); 2. **Garrigou** (F.); 3. Buyose (F.)

1914
1. THYS (B.); 2. **H. Pelissier** (F.); 3. Alavoine (F.)

1919
1. LAMBOT (B.); 2. Alavoine (F.); 3. Cristophe (F.)

1920
1 THYS (B.); 2. **Heusghem** (B.); 3. Lambot (B.)

1921
1. SCIEUR (B.); 2. **Heusghe** (B.); 3. Bartelemy (F.)

1922
1. LAMBOT (B.); 2. **Alavoine** (F.); 3. Sellier (B.)

1923
1. PELLISIER (F.); 2. **Bottechia** (It.); 3. Bellauger (F.)

1924
1. BOTTECHIA (It.); 2. **Franz** (Lux.); 3. Buyose (B.).

1925
1. BOTTECHIA (It.); **Brysse** (B.); 3. Aymo (It.)

1926
1. BUYSSE (B); 2. **Frantz** (Lux.); 3. Aymo (It.)

1927
1. FRANTZ (Lux.); 2. **Dewaële** (B.); 3. Verwaecke (B.)

1928
1. FRANTZ (Lux.); 2. **Leducq** (F.); 3. Dewaële (B.)

1929
1. DEWAELE (B.); 2. **Demuysere** (B.); 3. Pancera (It.)

1930
1. LEDUCQ (F.); 2. **Querra** (It.); 3. A. Magne (F.)

1931
1. A. MAGNE (F.); 2. **Demuysère** (B.); 3. Pesenti (It.)

1932
1. LEDUCQ (F.); 2. **Stoeppel** (Germ.); 3. Camusso (It)

1933
1. SPEICHER (F.); 2. **Guerra** (It.) 3. Martano (It.).

1934
1. A. MAGNE (F.); 2, **Martano** (It.); 3. R. Lapébie (F.).

1935
1. R. MAES (B.); 2. **Morelli** (It.); 3. Verwaecke (B.)

1936
1. SILVERE MAES (B.); 2. A. Magne (F.); 3. Verwaecke (B.)

1937
1. R. LAPEBIE (F.); 2. **Vicini** (It.); 3. Amberg (El.)

1938
1. BARTALI (It.); 2. **Verwaecke** (B.); 3. Casson (F.)

1939

CATEVA CIFRE

Un singur om și-a însușit Turul Franței de 3 ori ; acesta a fost belgianul **Thys**, în 1913, 1914 și 1920.

Șapte cicliști și-au înscris numele în palmaresul de mai sus, de câte 2 ori :

Petit Breton (Franța), în **Lambot** (Belgia), în 1919 și 1922.

Bottechia (Italia), în 1924 și 1925.

Frantz (Luxemburg), în 1927 și 1928.

Leducq (Franța), în 1930 și 1932.

A. Magne (Franța) în 1931 și 1934.

S. Maes (Belgia) în 1936 și 1939.

Cei care au câștigat Turul Franței câte odată sunt următorii :

Maurice Gariu (Franța), în 1903.
Cornet (Franța) în 1904.
L. Trousselier (Franța) în 1905.
Réné Pattier (Franța) în 1906.
F. Faber (Franța) în 1909.
Lapize (Franța în 1910.
Garrigou (Franța) în 1911.
Defraye (Belgia) în 1912.
Scieur (Belgia) în 1921.
Péllisier (Franța) în 1923.
Buyose (Belgia) în 1926.
Dewaële (Belgia) în 1929.
Speicher (Franța) în 1933.
Romain Maes (Belgia în 1935
Roger Lapébie (Franța) în 1937.
Bartalli (Italia) în 1938.

Francezii au câștigat Turul Franței de 16 ori. cu Maurice Garin. Cornet, Trousellier, René Pottier, Petit Beton (de două ori), F. Faber, Lapize, Garrigon, Péllisier, Leducq (de două ori), Speicher, și Roger Lapebie.

Mâine se închid înscrierile pentru „Cursa Soarelui"

Din numerele trecute, se știe că marea „Cursă a Soarelui" — Brăila-Tulcea-Constanța — a fost amânată pentru Duminică 20 August, din cauza ploilor căzute către sfârșitul săptămânii trecute, care au făcut impracticabile drumurile dobrogene.

In mod normal, înscrierile în această cursă au fost amânate și ele cu o săptămână, adică ele se primesc la sediul „F.R.C." sau la „Clubul Ciclist Brăila", până mâine seară.

Inscrierile se pot face : prin corespondență, pe cale telefonică sau prin telegramă.

Reamintim că alergătorii bucureșteni vor trebui să fie prezenți în gara de Nord, Sâmbătă, ora 15, spre a se face îmbarcarea pentru Brăila.

TURISM

Floarea reginei, o amintire?

Turismul, idee îmbrățișată de la război încoace de tot mai mulți români, face vogă mare — și pe drept cuvânt.

Dacă și străinii de țara noastră vin să caute frumusețí unice la noi pe cari să le difuzeze la ei în țară, ar fi fost nefiresc ca românul să nu se bucure de atâtea farmece pe care o natură generoasă i le pune la dispoziție.

S'a format prin urmare și tipul caracteristic al omului, care își îndeasă merinde în traistă și pornește, în pas ritmic, cu inima avântată spre înălțimi.

Omul acesta nu e un snob. Poate, cel mult, un pasionat.

Pasionații riscului de a fi cât mai sus, pornind prin văi abrupte, unde cerul e numai o pânză de lumină, sunt destui la număr. Totuși, ceilalți, cari fac ascensiuni pe simple pârtii, sunt mai numeroși. Sunt turiștii.

Și turiștii și alpiniștii iubesc muntele, îi propagă vrăjile și nu-l uită niciodată.

Câteodată, în zile de sărbători, munții, mai ales Bucegii, au aspectul unei imense promenade, din cauza marelui număr de drumeți. Frumoasele peisagii sunt furate pe pelicule și o viață tânără, fremătătoare, își cântă bucuriile printre brazi, sub soarele ce poleiește fețele vesele.

Cadrul acesta în care evoluiază turistul, este încă și mai de preț prin prezența unui element rar, pe care îl posedă flora munților noștri : „Edelweiss"-ul

Și totuși, „Floarea reginei", cum i se zice la noi, cu petalele ei catifelate, mângâetoare, podoabă ce se găsește prin locuri periculoase, este azi tot mai rară.

Dece oare ? Foarte simplu.

Cinstiții noștri turiști, între cari și ciobanii munților, se ocupă intens cu distrugerea rarului exemplar floral. Știm că există opreliști, că de acest lucru se ocupă Comisiunea monumentelor naturii, care a și dat dispoziții să se stăvilească această tendință distrugătoare.

Pe teren, însă, nu există nimeni care să suspende trista activitate a turiștilor ce se simt foarte mândri a-și orna butoniera cu frumoasa floare a reginei.

Aceștia sunt cei mai modești.

Cei mai stăruitori, duc cu ei adevărate buchete pe acasă.

Aceasta să fie menirea turistului nostru ?

Sperăm totuși, într'o îndreptare grabnică. Până atunci onorata Comisiune a monunentelor naturii are cuvântul.

Citiți Universul - Sport

SPECTACOLE

Teatre

TEATRUL VESEL (Grădina Marconi): Ți-a făcut cu ochiul.
GRĂDINA IZBĂNDA (Calea Văcărești): Izbânda 1939.
GRĂDINA TEATRUL NOU: Văcărești Movietone.
COMEDIA: Tinerețe
TEATRUL COLOS: O noapte pe Riviera.
TEATRUL COMIC (Grădina Volta-Buzești): Ai cui sunt pantalonii ?
TEATRUL NATALIȚA PAVELESCU (lângă Hala Traian): „Luna de miere".

Stranduri

LIDO: Bazin cu valuri. Zilnic five-o'clock tea
STRANDUL BRAGADIRU: Aer, apă, soare, poziție splendidă
STRANDUL KISELEFF: Trei bazine, zilnic apă proaspătă
STRANDUL OBOR: Strandul sportivilor.
STRANDUL FLOREASCA: Cel mai vast strand.

Cinematografe

CAPITOL (Sala și grădina): Așa-i Parisul.
SCALA: Inchis în timpul verii.
TRIANON: Sclavii vieții și jurnal Paramount
A.R.P.A.: Salvatorul Westului cu John Woyne. Jurnal și completare.
REGAL: „Secretul unei actrițe".
CARLTON: Inchis în timpul verii.
FEMINA: Etajul cu bucluc.
BIZANTIN : Ultimul Gangster. Eu si.. Cumnată-mea !
ROXY: Regina carnavalului, jurnal și completare.
SELECT: Familia judecătorului Hardy și Sărutul doamnei Cheyney.
FORUM (sală): Valsul nemuritor și Necunoscuta din Monte Carlo.
GRADINA CINEMA FORUM, str. C. A. Rosetti 6: Oameni de mâine și Suzana.
SAVOY: O lacrimă ascunsă și Inchisoare fără gratii.
ELYSEE: Parada tinereții, jurnal Paramount și românesc.
OMNIA: Hotelul nebunilor și Misterul carierului chinezesc.
BIZANTIN: Tu și eu și Romanul unui trișor.
ILEANA (sala și grădină): Atac în Mediterană și Capriciile destinului
AMERICAN (grădină și sală): Secrete conjugale și Saly, Irene și Mary.
AIDA (Calea Rahovei): Shirley salvează America și Thrader Horn
COTROCENI: Familia jud. Hardy și Aventurierul.
DACIA (sală și grădină): Serenada primăverii și Spaima deșertului.
DIANA: Senorita și Ciclonul.
EDISON (grădina și sala): Brigada morții și Strigoii. Trupa Titi Mihăilescu.
FRANCLIN (Ateneul Român): Romanță argentineană și Adevărul îndrăcit.
FLORIDA (grădină și sală): Manej și Seducătorul.
GRAND (Șos. Crângași 42): Magda și Fiica lui Dracula.
GLORIA (grădină și sală): Hoinari și Manej.
IZBANDA: Miss catastrofa și Barnabé.
LIA (Griviței 196): Azi cânt pentru tine și Nopți albe în Petrograd.
LUCIFER, Dudești 97: Viața furată și Jockeul roșu.
MARNA: Nanette are trei iubiți și D-l și d-na detectiv.
MARCONI: Nevasta mea subreta și De-aș fi rege. Jurnal românesc O. N. C.
MILANO: Zaza și Cauciuc.
MODEL: Copiii părăsiți și Cei 3 sportivi.
NERO: Se lasă noaptea și Diavolii aerului.
ODEON: Dragoste în culise și Suflete în ceață.
PACHE: Saratoga și Aventurile lui Arsene Lupin.
PAX (sală și grădină): Zorro, operă complectă. Revista „Procestul de I. L. Caragiale.
PARIS (sala și grădina): Ultima baricadă și Amanta. Trupa de reviste Titi Mihăilescu.
RAHOVA: Miss Raffles și Panică în hotel.
REX (Dudești 22): N'am să te uit niciodată și Cine a ucis pe Gail Preston.
SPLENDID (Moșilor 292): Aristocrat de ocazie și Brigada morții.
SIC: Amanta și Mister Zero.
TOMIS (grădina și sala): Regina carnavalului și Rembrandt.
TRIUMF (Griviței 335): Valea giganților și Parnel.
UNIC (grădină și sală): Surâs din Viena și Nopți albe în Petrograd
VOLTA-BUZEȘTI: Gunda Din și Romeo și Julieta.
VENUS: Penitencarul, Floare de trotuar și Comedie cu Miky Maus
VOLGA: Nevestele șirete și Stăpânul metropolei.

Football Football Football Football Football

Sportivitate
Seriozitate
Eforturi discrete

Vreau să scriu foarte puține rânduri despre aspectul românesc al „Olimpiadei Tăcerii" — această stranie și moralizatoare realizare din nordul pacific și didactic al continentului dat în mintea copiilor.

România va fi reprezentată la Olimpiada dela Stockholm. Faptul tehnic cade pe un plan secund, cu toate că și el la rândul său poate fi un model rar întâlnit la noi.

Vom renunța deasemenea să mai comentăm eforturile celor doi oameni, grație cărora surdomuții din România pot avea o sărbătoare a lor.

Președintele federației de football, d. general Gabriel Marinescu și președintele de onoare al surdomuților noștri, d. chestor Cuzin au dat încă un exemplu de modul cum trebue înțeleasă noțiunea foarte dificilă de sportivitate.

Ceiace se cade a fi remarcat înainte de plecarea reprezentanților tăcerii românești este patetismul pregătirii lor, dramatica stăruință, cu care au luptat, pentru un ideal care la urma urmei nu este numai al lor.

Fără a suna din trâmbițele variate, pe care le oferă toată această uluitoare technică a propagandei moderne, fără a abandona o clipă demnitatea, care s'a dovedit înaltă la acești oameni, conducătorii lor au isbutit să adune energiile și o parte din fonduri.

Au ales pentru aceasta mijloace simple, corecte,

Cu un instinct fericit au ghicit oamenii de suflet și li s'au adresat în modul cel mai potrivit.

Și apelul lor respecta un fond și o formă prea frumoase pentru a nu fi respectat și el.

Plecarea este fixată peste puține zile.

In timpul. care a mai rămas, echipa se pregătește cu o seriozitate, pe care ar trebui s'o respecte și echipa națională.

S'a ivit o dificultate dar sperăm că ea va fi ocolită. Pentrucă toată lumea are datoria să ajute niște oameni, cari s'au arătat în toate acțiunile lor niște reali sportivi-gentlemeni.

România va avea la marea sărbătoare a liniștii reprezentanți demni. Iată ce este sigur. Nu e impresionant exemplul pe care îl dau acești oameni, cari nu sunt normali?

— n. g. s. —

La Brașov

București A a învins România A cu 2-0 (2-0)...
...pentrucă apărarea imediată a rezistat eroic în secunda parte a jocului
Situația actuală a clasamentului și programul de azi

BRAȘOV, 16 (Prin telefon). — Tabăra de juniori a trăit azi o zi mai agitată decât toate cele precedente.

Pentrucă azi s'a disputat matchul București A—România A, cel mai serios asediu, pe care l-a suportat hegemonia primei echipe a Capitalei.

Selecționata bucureșteană a rezistat însă atacului și a câștigat categoric.

BUCUREȘTI A—ROMANIA A 2:0 (2:0)

Sub conducerea d-lui Mircea Crutescu cele două echipe au aliniat următoarele formații :

BUCUREȘTI A: Stănescu (Olimpia), **Marinescu** (Unirea Tric.), **Mincea** (Militari), **Păvălescu** (Unirea Tric.), **Ionescu** (Olimpia), **Ungureanu** (Sp. Stud.), **Georgescu** (Olimpia), **Mihăescu** (Sportul Stud.), **Baneș** (Monitorul Oficial), **Paraschiva** (Militari), **Stoian** (Olimpia).

ROMANIA A: Boroș (Cluj), **Ionescu** (Ploești), **Bodochi** (Oradea), **Câmpeanu** (Cluj), **Șiclovan** (Arad) **Pevlea** (Ploești), **Filoti** (Brăila), **Torjoc** (Oradea), **Pop VI** (Cluj), **Florian** (Ploești) **Panait** (Ploești).

A fost un match splendid. In prima parte a jocului a dominat categoric selecționata bucureșteană.

In primele 45 de minute, echipa a mers cât se poate de bine și a dat dovadă de coeziune.

A marcat două puncte prin Mihăescu și Baneș.

După pauză însă echipa României, care și-a căpătat coeziune, și-a revenit și a atacat puternic, dominând la rândul ei aproape toată repriza.

N'a putut marca pentrucă apărarea imediată a rezistat eroic.

Cei trei „ași" ai compartimentului defensiv: Stănescu, Marinescu și Mircea au jucat excepțional de bine și se poate spune fără exagerare că aceștia au câștigat matchul.

Alături de aceștia s'au mai remarcat dela București : Mihăescu, Baneș și Paraschiva. Iar din echipa României: Bodochi, Câmpeanu, Siclovan, Perlea, Filoti și Florian.

BUCUREȘTI B—PLOEȘTI 1:1 (1:0)

In deschidere la partida precedentă s'a disputat matchul dintre București—Ploești.

Un match foarte frumos în care echipa secundă a capitalei a dominat tot timpul dar a fost exasperant de ineficace în fața porții.

Au marcat Iordănescu pentru bucureșteni și Dumitrescu.

Cei mai buni au fost Stănescu I., Iordănescu, Budan (București) și Savu, Dumitrescu, Dinulescu, Chendi, Păulescu.

A arbitrat Braun.

BUCUREȘTI A IN CAP... CLUJUL URMEAZA AMENINȚATOR

In urma rezultatului acesta, clasamentul are următoarea înfățișare :

1.	București A	6	6	0	0	16: 3 = 12
2.	Cluj	5	4	1	0	10: 1 = 9
3.	Oradea	7	4	1	2	12: 4 = 9
4.	București B	6	3	2	1	8: 6 = 8
5.	Ploești	8	3	2	3	11:13 = 8
6.	Brăila	5	2	1	2	11:10 = 5
7.	Arad	5	1	1	3	12: 5 = 3
8.	Iași	8	1	0	7	3:28 = 2
9.	Sibiu	6	0	0	6	3:17 = 0

Așa dar cei mai buni juniori sunt la București și la Cluj.

Lupta pentru titlu s'a desemnat dela început între cele două orașe și ea a continuat să se păstreze până acum.

PROGRAMUL DE AZI

Pentru azi este programat matchul dintre România B și România C, sub conducerea lui Braun.

Ca match de deschidere se dispută partida dintre București A și Brăila.

LUPTA CONTRA SIFILISULUI

Citim în marele cotidian „Le Matin" din Paris următoarele:

„Tratamentul sifilisului a făcut și face obiectul multor cercetări.

Intr'adevăr, dacă parcurgem istoria vom vedea că s'a preconizat la început metoda bucală (pe gură), apoi a injecțiilor cu Mercur-Bismuth. Dar recentele descoperiri ale savanților francezi, cari preconizau metoda bucală de noui compuși, au demonstrat, după trei ani de încercare, că această metodă așa de simplă, permite să se realizeze în tratamentul abortiv și de întreținere al sifilisului, aceleași rezultate ca și a celor mai puternice injecțiuni.

Trebue remarcat, cu cât se tratează boala din pripă, cu atât tratamentul abortiv este mai ușor, SIGMARGYL luat timp de câteva zile după un contact suspect, evită un flagel, ale cărui efecte se resimt chiar la bătrânețe, când boala se manifestă.

Ne găsim deci în prezența unei metode de tratament de vindecare a sifilisului, care face onoare științei franceze, pe care toți cei interesați trebue să o cunoască".

Dr. Petit Jean med. intern al spit. Paris.

Trebue să știți că cea mai bună metodă pe gură, sunt comprimatele SIGMARGYL, preparate în Laboratorul dr. M. Ponaret, fost șef al Facultății de Medicină din Paris, conținând Arsenic, Mercur și Bismuth.

Trimite gratuit la cerere literatură: Agenția Sigmargyl, str. Principatele Unite 14.

De vânzare la farmacii și droguerii.

73

Shooturi și bare

SAMBATA seara, la Belgrad, Beogradski a învins pe Iugoslavia cu 3: 1 (0: 1).

Prima nocturnă în capitala iugoslavă, s'a bucurat de asistența a 6000 de spectatori.

*

Sk. Bratislava a cedat pe teren propriu formației poloneze Pogon din Lwow cu 2:3 (2:2).

*

Viktoria Zizkov, în turneu în Franța, a dispus de F. C. Nancy cu 3:1 (0:1).

„Mai mult ca sigur... Bogdan va juca în primul match de campionat"...
Conducătorii feroviari sunt siguri de reîntoarcerea „fugarului"

Campionatul se apropie vertiginos. Pregătirile au intrat în faza finală și toată lumea este curioasă să cunoască formația echipelor.

Spre deosebire de anii precedenți, anul acesta nu se poate întrevedea ce formații vor alinia echipele noastre în lupta pentru campionatul național.

Unul din multele exemple este Rapid.

Intrebarea este firește aceea referitoare la întoarcerea lui Bogdan, care a semnat un contract de probă cu Saint Etienne și a dovedit că poate juca oricând în prima ligă franceză.

Faptul nu i-a impresionat deloc însă pe conducătorii Rapidului, cari au găsit că e mai firesc ca Bogdan să joace în prima divizie națională a României. Aceștia sunt siguri de întoarcerea lui Bogdan.

„Mai mult ca sigur. Bogdan va juca în primul match de campionat..." ne-a declarat un conducător feroviar.

„Și, a adăogat acelaș conducător, reîntoarcerea lui Bogdan este pentru noi ceva cu totul secundar. Pentrucă este un lucru sigur".

Evident, iată o știre care trebue să bucure pe toți spectatorii bucureșteni amatori de spectacole de coregrafie footballistă.

Trei noui confirmări
pentru divizia națională B

In cursul zilei de eri s'au mai primit la F. R. F. A. trei confirmări ale grupărilor cari urmează să activeze în divizia națională B :

Vulturii Textila (Lugoj).

Astra (Brașov).

Jiul (Petroșani).

După cum se vede, defecțiunile în massă, prevăzute de unii bine informați, sunt departe de a se realiza și clubulile răspund încet încet la apelul federației.

Football Football Football Football Football Football Football

Ripensia este suspendată pentru 20.000 lei datorați grupării districtuale Bohn și nu poate juca până la achitarea datoriei

Timișorenii în acută criză financiară

Am anunțat mai de mult că gruparea timișoreană Ripensia este supendată pentru unele datorii pe cari le are față de diverse cluburi și față de unii din jucătorii săi.

In ultimul Rombol, clubul timișorean apare suspendat pentru două datorii, prima de 5000 și secunda de 15.000 lei, datorați grupării Bohn din Jimbolia.

Rămâne deci stabilit că până ce Ripensia nu-și plătește aceste datorii, nu poate juca nici un match, nici chiar amical și nu poate face nici o deplasare în străinătate.

Clubul trece momentan printr'o acută criză financiară și suntem siguri că nu va avea de unde să găsească suma necesară pentru achitarea integrală a datoriei. E posibil totuși ca până la urmă să ajungă la o înțelegere cu Bohn.

D. Hertzka, arbitrul matchului de anul trecut

România-Jugoslavia a fost radiat

Federația maghiară de foot-ball a început o severă epurație în cadrul arbitrilor

Budapesta, 16. — D. dr. Gidonalvy, comisarul guvernului pe lângă M. L. Sz., a terminat lucrările de revizuire cu privire la activitatea arbitrilor de football.

Rezultatul acestei revizuiri a fost că d-sa a confirmat 208 arbitri, radiind în schimb peste 100 de cavaleri ai fluerului.

Printre acești arbitri radiați, sunt câțiva cari sunt foarte bine cunoscuți și pe tărâm internațional.

Bunăoară, arbitri ca Paul Hertzka (N.R. cunoscut și la București, a condus în anul trecut matchul Jugoslavia—România 1-0), **Szigeti, Klug, Gerö etc. nu mai figurează în corpul arbitrilor unguri.**

Ferroemail, campionul ligii de sud joacă Duminică la Câmpina cu reprezentativa orașului

Ploeșteni vor alinia echipa cu nouile achiziții

PLOEȘTI 16. — Campionii ligii de sud Ferroemail și recent promovații în divizia B, au fost invitați pentru Duminică 20 cor. la Câmpina, unde urmează să întâlnească pe Steaua Română, una din bunele echipe ale categoriei întâia.

Campionii ligii de sub vor prezenta cea mai bună echipă a lor, din care nu vor lipsi nici nouile achiziții.

Ferroemail a reluat antrenamentul de acum 8 zile, sub supravegherea lui Szabo.

In ce privește pe gazde, acestea nu ar prezenta un pericol prea mare pentru Ferroemail, dar cum grupările câmpinene obișnuiesc în jocuri amicale să prezinte o reprezentativă a orașului, desigur că ploeștenii vor întâmpina o mare rezistență și pentru a putea învinge vor trebui să depună mari eforturi.

Câmpinenii joc cu mult elan și sunt mai ales foarte agresivi, când sunt gazde, deaceia își vor vinde scump pielea.

Oricum, matchul se anunță atractiv și spectaculos, atrăgând multă lume, care nu va regreta deplasarea pe terenul „Principesa Ileana" unde se dispută jocul.

Ferroemail deplasează următoarea garnitură: Wentzel, Szabo, Drăgulescu, Hübșer, Dragomir, Benk, Vaida, Noti, Radu Florian, Misoi, Neumayer,

Vor mai fi încercați câțiva jucători divizionari, cari dacă vor da satisfacție, vor fi imediat legitimați. Numele acestora nu-l putem da, din motive lesne de înțeles.

CEREȚI LA TOATE LIBRĂRIILE
AMINTIRI... VINURILE MELE
EDIȚIA III-a
Viața de teatru și amintirea nopților vesele ale marelui artist
IANCU BREZEANU

Dela Districtul de foot-ball București

COMUNICAT

Ca urmare la comunicatul districtului publicat în ziarele de specialitate, se aduce la cunoștința tuturor grupărilor — din acest district — următoarele:

Până la data de 20 August a. c., absolut toate grupările sunt obligate a depune secretariatului districtului o adresă în care să se arate:

a) cine este delegatul grupării cari va funcționa pe lângă districtul București în cursul anului sportiv 1939-40.

b) câte echipe înțelege — fiecare grupare — să înscrie în campionatele districtuale.

c) grupările cari nu sunt proprietare de terenuri sunt obligate a arăta și terenurile unde înțeleg să dispute jocurile cari cad în organizarea lor.

Constatându-se că foarte puține grupări s'au conformat acestor dispozițiuni, până în prezent, se atrage atențiunea în mod expres că cererile cari vor parveni districtului peste data specificată mai sus, nu vor fi luate în considerație, urmând ca grupările cari nu au dat atenție acestui comunicat, să fie programate numai cu o singură echipă, iar jocurile lor să se dispute la orele și terenurile pe care districtul le va avea disponibile.

Președinte, Maior Dr. Gh. Brezianu

Programul jocurilor amicale districtuale pentru Duminică 20 August 1939

CUPA LOGHIN

Adesgo — Industria Iutei teren A. C. S. A. ora 9 Weber Lud. Nicoară.

Carmen — Socec Lafayette teren A. C. S. A. ora 11 Gorcea Mihai, Nicoară, Ambrosi.

AMICALE

Macabi — Metaloglobus, teren Macabi ora 10,30 Bandrabur T. Necșulescu, Logofătu.

Colentina jun. — I. Dârlău teren Colentina ora 15.30 Machitescu.

Colentina — Ion Dârlău teren Colentina ora 17,30 Machitescu.

Convocări

● A. S. NORMA convoacă pentru Vineri 18 Aug ora 20 p. m. pe toți membrii săi la adunarea extraordinară, ce va avea loc la sediul său din șoseaua Viilor No. 80.

In caz că membrii adunării nu se întrunesc în număr, adunarea se amână cu 1 (una) oră.

La ordinea zilei fiind chestiuni foarte importante.

● C. S. Ion Dârlău convoacă pentru Joi 17, pe terenul Macabi la orele 14 precis la antrenament general, pe toți jucătorii săi, sub conducerea lui Pipa.

● Clubul Sp. Cometa convoacă pentru Joi 17 August la antrenament în vederea jocului cu echipa „FCBN" pe următorii jucători:

Popescu, Gică, Efalba, Găină, Susi, Mircea, Scundu, Ghinion, Brânză, Oaie, Ghica, Baciu, Octavian, Dorobanțu, Eugen, Andronic, Gassner, Nicu, Iosif, Botică, Tony, Ion, Costel, Rași, Vasile, Ieșianu, Țocă, etc.

● *F. C. Rapid* convoacă pentru Vineri la orele 15 pe terenul dela Giulești pe toți juniorii săi în vederea începerii antrenamentului.

Primele schimbări de nume în footballul românesc

Câțiva jucători brăileni vor adresa cereri în acest sens comitetului federal

Brăila, 16 (prin telefon). — **Comitetul federal a permis jucătorilor minoritari să-și schimbe numele, românizându-le sau adoptând altele, bine înțeles, schimbarea fiind valabilă numai în ceeace concerne activitatea lor footballistică.**

Grație acestei modificări a regulamentului, câțiva din jucătorii F. C. Brăilei, vor adresa biroului federal cereri pentru schimbarea numelui.

Astfel Goldenberg va cere să se numească.... Dunăreanu, Zuckermann—Zaharia, Bodi—Bodea, Manici—Manea, Varodi—Orădeanu, etc.

Vom ajunge astfel în curând să avem numai jucători români. Și când F. C. Carpați va juca în Capitală, să vedeți discuții în tribune:

— *„Cum îl cheamă dom'le pe ăla cu părul roșu, ăla de îl tot păzește pe Bodola?"*

— *„Aaa! Ăla? E Gheorghiu...*

— *???*

— *Ce te miri, Gheorghiu!*

— *Cum domnule, ăla e român de-al nostru? Bată-l păcatele să-l bată, că roșu mai e.... N'așî fi crezut că e de-al nostru nici să mă fi picat cu ceară.....*

Dar se poate ca până la urmă Ghidale să-și cănească după nume și părul... și poate chiar Bodola să-și schimbe numele.

Tricolorul a început pregătirile pentru matchul cu Venus care are loc Duminică la Ploești

PLOEȘTI 16. — Ploeștiul, deși în vacanță încă, va fi chemat Duminică la un mare spectacol footballistic: revanșa matchului amical, pentru deslegarea lui Lupaș, al cărei prim match, jucat Marți în Capitală, s'a terminat la egalitate.

Disputa se anunță tare, atractivă și spectaculoasă.

In echipa locală vor reintra Schrameck, Dobra, care a anunțat că sosește Vineri de la Budapesta, unde a fost căutat de doctorul Molnar și Moko.

Desigur, că nu vor lipsi nici vedetele Prahovei, Beju, Pop, Farcaș și Gh. Criciotoiu, mai ales că tratativele pentru ajungerea la un acord de conlucrare merg foarte bine.

In ce privește ședința ce urma să aibă loc astăzi, s'a amânat pe Vineri după amiază.

Tricolorul face pregătiri în vederea jocului cu Venus. Matchul nu se poate juca pe stadion, care este în reparație și va fi gata pe ziua de 15 Septembrie. El urmează să se desfășoare pe terenul Tricolor de la bariera Câmpinei.

Un match ce se anunță derby, pentru orașul nostru, mai ales că nu vom mai avea așa curând ocazia să vedem pe Venus

Semifinalele cupei „Mihail Loghin" se desfășoară Duminică dimineața pe arena ACSA

Duminică, 20 August, se desfășoară pe arena A.C.S.A. semifinalele cupei „Mihail Loghin".

In cursă au mai rămas — precum se știe — Carmen, Socec, Adesgo și Ind. Iutei.

Carmen — care a eliminat pe Mon. Oficial cu 6—1, — se va întâlni cu Socec — învingător la scor asupra Lupeascăi.

Actualmente, Carmen reprezintă cea mai puternică forță în categoria II-a și prin rezultatul scos Duminică — cât și prin formația echipei — se situiază drept favorit al competiției.

In niciun caz, Socec nu se poate socoti o victimă sigură, librarii fiind capabili oricând să scoată un rezultat favorabil lor.

Matchul va fi strâns, deoarece miza jocului este foarte atrăgătoare.

Ambele formații au ambiția să se califice pentru finală și din această cauză vor lupta cu multă dârzenie.

A doua semifinală va fi disputată de Adesgo și Ind. Iutei.

Suszisele formații s'au calificat învingând — Adesgo pe A. C. S. A. cu 6-2 și Ind. Iutei pe Arsenal cu 3-1.

Atât Adesgo cât și Ind. Iutei s'au calificat prin finish, ceeace dovedește că sunt echipe de luptă și pentru care un handicap de unul sau două goaluri nu constitue un obstacol de netrecut.

Partida va fi cu atât mai vie cu cât dorința de a se califica în etapa următoare este deosebit de mare.

Programul zilei de Duminică este deosebit de atrăgător și este cert că și în ceeace privește calitatea, spectacolul va fi la înălțime

Interesul în rândul publicului merge crescând, astfel că este sigur că Duminică va asista un număr mare de spectatori.

Football Football Football Football Football Football Football

Numai arbitrii federali pot conduce jocuri de divizie A

Matchurile diviziei B pot fi conduse şi de arbitri de ligă

Lista arbitrilor federali

Comitetul federal, modificând regulamentul arbitrilor, a admis o dispoziţie care desigur că va produce mari nemulţumiri în rândurile grupărilor din divizia naţională A.

Este vorba despre conducerea jocurilor campionatului primei divizii. După noul regulament al arbitrilor, numai arbitrilor federali le este permis să conducă jocuri oficiale de divizia naţională A.

LISTA ARBITRILOR

Pentru documentarea grupărilor, dăm acum lista arbitrilor federali :

1. **Denis Xifando.**
2. **Dr. Teofil Moraru.**
3. **Dr. Gabriel Russu.**
4. **Dr. Ilie Ciurel.**
5. **Cpt. N. Vuia.**
6. **Ing. Silviu Sepi.**
7. **Ţunea.**
8. **Milty Niculescu.**
9. **Ritter.**
10. **Tică Iliescu.**
11. **V. Braida.**
12. **B. Bârsu.**
13. **Jean Petrescu.**
14. **P. Kroner.**
15. **Milivoi.**
16. **C. Rădulescu.**
17. **Ionescu Ţopé.**
18. **I. Ceaureanu.**

Pe de-o parte măsura este bună, pentru că grupările îşi văd restrâns câmpul recuzărilor...

ACORDUL COMUN

Este dela sine înţeles că în asemenea împrejurare, clubu-rile nu mai pot încheia un comun acord decât alegând dintre cei trecuţi în lista de mai sus. Situaţia de până acum, când adversarii îşi puteau alege arbitrul din numărul celor 40 trecuţi în lista întocmită de comisiunea centrală a arbitrilor nu mai există.

ARBITRII DIVIZIEI NAŢIONALE B

In privinţa diviziei naţionale B, noul regulament prevede că, matchurile ei nu vor putea fi conduse decât de arbitri de ligă.

Comunul acord nu va putea fi făcut decât asupra arbitrilor cari posedă acest grad. Bine înţeles că un arbitru federal poate conduce un joc de divizia B, dacă este liber.

Gloria C. F. R.

joacă Duminică la Brăila

După cum se ştie între F. C. Brăila şi Gloria C. F. R. au început mai de mult tratative pentru un match la Brăila Duminică 20 August.

Gălăţenii preferau să joace pe teren propriu fie cu Juventus fie cu Unirea Tricolor. Cum nici una din echipele bucureştene nu a vrut să-şi expună jucătorii într'un match la Galaţi — fie el amical — Gloria C. F. R. a accepat să joace la Brăila.

Turneul de calificare al protectoratului Boemia-Moravia

Duminică s'a jucat la Pilsen, în cadrul tureunlui de calificare al protectoratului Boemia - Moravia, matchul dintre Viktoria Plzen şi Prostejov.

Gazdele, făcând o partidă de zile mari, au câştigat cu categoricul scor de 3:0 (0:0), şi astfel au şanse serioase să se califice pentru prima ligă.

Goalurile au fost marcate de Benz, Cepelak şi Bedrnicek.

In urma acestui rezultat clasamentul turneului de calificare se prezintă astfel :

Bohemians	5	3	0	2	22:12=6
Prostejov	5	3	0	2	11: 8=6
Viktoria Plzen	5	3	0	2	10:11=6
AFK Pardubitz	5	1	0	4	10:20=2

Raffinsky

jucător şi antrenor amator la gruparea districtuală bucureşteană Ciclop

Feroviarul nu se stabileşte la Galaţi

Am avut ocazia să discutăm aseară cu Raffinsky, excelentul mijlocaş al Rapidului, asupra intenţiunilor lui viitoare, asupra angajamentelor în perspectivă şi mai ales dacă mai intenţionează să joace foot-ball sau nu.

JUCATOR ŞI ANTRENOR... AMATOR

„Eu — *începe Raffinsky* — nu mai sunt la C. F. R. din luna Martie. Am acum un post care îmi asigură un venit mai mare decât aveam la C. F. R. cu ceeace câştigam din foot-ball cu tot".

„Nu mai sunt silit să joc de nevoe. Joc de plăcere şi voi deveni jucător şi antrenor amator al grupării districtuale „Ciclop".

IN NICI UN CAZ NU MERG LA GALAŢI

„In ceeace priveşte intenţiunea Gloriei C. F. R. de a mă angaja, nu s'a tratat cu mine.

„Gălăţenii au tratat direct cu F. C. Rapid, peste capul meu".

„Ţin să precizez că nici nu mă gândesc să merg la Galaţi, căci ar însemna să-mi părăsesc serviciul ce mi-am găsit".

„Ori, cum altă situaţie mai bună decât am acum nu mi se poate oferi, nu ar avea nici un sens s'o părăsesc pe cea care o am".

Jucătorii români

adresează F. R. F. A. un memoriu în legătură cu schimbarea numelui permisă jucătorilor minoritari

Din sursă foarte precisă suntem informaţi că o mare parte din jucătorii români vor adresa un memoriu F. R. F. A. în legătură cu schimbarea numelor permisă prin regulament jucătorilor minoritari.

„Ai noştri" cer ca în cazul când un minoritar îşi schimbă numele, să nu-i fie permis să adopte unul asemănător cu al vreunui jucător român neaoş.

Cererea este — după părerea noastră — cât se poate de justă şi sperăm că va fi apreciată ca atare de cei în drept.

Rapid şi Juventus

deschid seria antrenamentelor în comun

Azi, după amiazi, pe terenul de la Giuleşti se dispută un foarte interesant match de antrenament între Rapid şi Juventus.

Cele două cluburi reiau astfel seria antrenamentelor în comun, simple matchuri uşoare, cari au culminat cu lupte pasionante ori de câte ori cele două formaţii prietene se întâlneau în campionat.

Rapid va alinia echipa, care urmează să joace în turneul cu Iugoslavia iar roş albaştrii, pe aceea de care dispun.

După toate probabilităţile va juca şi Şinko, noua achiziţie a bucureştenilor.

Vor juca deasemenea şi cei doi „fugari" Sadowsky şi Prassler.

In general, un match frumos şi un antrenament isbutit.

Juventus tratează cu A.C.F.R. pentru un match la Braşov

Gruparea bucureşteană Juventus, a primit o ofertă din partea Gloriei C. F. R. pentru un joc la Galaţi Duminică. Oferta a fost refuzată categoric.

In schimb, bucureştenii vor să joace un match la Braşov fie cu A. C. F. R., fie cu Astra.

Tratativele sunt în curs.

C.C.N. se întruneşte mâine seară când rezolvă ultimele chestiuni în legătură cu campionatul trecut şi fixează baremurile şi garanţiile pentru campionatul viitor

Comisiunea campionatului naţional nu se poate întruni decât cu foarte mare greutate din cauză că membrii ei sunt plecaţi aproape toţi în concediu.

Aseară, şedinţa a fost din nou amânată pentru mâine seară la ora 20, dată pentru care toţi membrii sunt convocaţi în scris de către directorul tehnic al F. R. F. A.

Pe ordinea de zi figurează câteva chestiuni foarte importante, între care redactarea deciziei în cazul Mureşul-Gloria C. F. R. împotriva căreia primul club vrea să facă apel.

In plus, mai sunt câteva contestaţii din campionatul trecut, nejudecate încă, din cauza cărora clasamentele diviziei B nu pot fi definitivate.

BAREMURI ŞI GARANŢII

Şedinţa de mâine seară este foarte importantă şi din alte motive: comisiunea campionatului naţional va calcula mâine seară baremurile pentru divizia naţională A şi B.

Deasemenea vor fi stabilite — proporţional cu obligaţiile ce are fiecare grupare — garanţiile pe care trebue să le depună fiecare pentru a fi admise în campionat.

Bine înţeles că propunerile comisiei campionatului naţional vor trebui să fie aprobate de birou federal.

Dela plecare la sosire...

In formă: Floare, Voraus, Oborean, Eftin, Zarzăr, Elly și Lut

De urmărit: Dor de Ducă, Câmp, Bruma II, Pinkerton, Hollo, Theodora

◆ *OBOREAN a realizat o meritorie performanță. Fiul lui Gordon Peter a fost Duminică foarte docil. Este desigur aci dovada unei perfecte condiții. Nu-i mai puțin adevărat însă că marele merit al transformării acestui cal îl are G. Crainic, un foarte bun profesionist.*

◆ *ZARZAR continuă să se amelioreze. Surul tinde să devină un element util. Fără să depășească însă aceastâ categorie.*

◆ *DOR DE DUCA suportă un handicap serios. Totuș pensionarul lui Slobozenco s'a plasat al treilea, confirmând condiția bună arătată în precedentele lui exhibiții.*

◆ *CANDRIU a rămas acelaș cal decepționant. Pe câteva porțiuni a mers bine. Galopează însă cu prea multă ușurință.*

◆ *CHIQUITA față de precedentele exhibiții, a fugit în progres. Lucru perfect explicabil. Pensionara lui Grunwald are o frumoasă origină și este bine conformată. Din această cauză este sigur că va mai progresa și va promova în rândurile alergătorilor buni.*

◆ *CAMP în ciuda unei origini modeste, a debutat peste așteptări, plasându-se al doilea. Este o excepție dela regula generală. Vom reține totuș debutul lui.*

◆ *AURICA a confirmat precedentele ei comportări. A avut însă nesansa să întâlnească adversari ameliorați. Din această cauză nu a reușit să se plaseze decât a treia. Iapa precoce, va face frumoasă figură la doi ani.*

◆ *CHILIPIR nu este suficient de aclimatizat cu probele publice. Pe câteva porțiuni a avut o frumoasă acțiune. A greșit însă. Nu trebue însă condamnat în urma acestei comportări modeste. Este un cal care știe să meargă și când va fi pus la punct ne va da ocaziunea să ne ocupăm în termeni elogioși de el.*

● *DULCINEA progresează. S'ar putea să câștige în curând.*

◆ *FUGAR a concurat mai modest decât era de așteptat. La mânji asemenea lucruri sunt curente.*

◆ *SONIA WORTHY a confirmat șansa teoretică pe care o avea. Roaiba a luptat cu mult curaj pe linia dreaptă*

◆ *EGGY o primejdioasă adversară pentru Sonia Worthy. Este o iapă care știe să meargă. Nu excelează însă în constanță. Când merge corect, arată valori bune. Drept este că Fischer a susținut-o cu mult brio.*

◆ *SPIC se află în perfectă condiție. In ultimul ocol apăruse foarte amenințătoare. Dacă nar fi greșit, ar fi dat serios de lucru iepei Sonia Worthy. Și așa, a fugit destul de bine. De menționat forma lui. Ghinea l-a transformat complet.*

◆ *NUTZA WORTHY cu toate că era la a doua probă publică după o îndelungată absență, s'a plasat a patra. Iapa din Volo Worthy este pe punctul de a-și regăsi valoarea.*

◆ *BRUMA II a fost derutată de alura susținută, în care s'a desfășurat cursa. De aceia a greșit. Pe câteva porțiuni a mers foarte bine. Merită să fie urmărită.*

◆ *SORVANET a fugit mai modest decât era de așteptat. Nu-i plac cursele în coada plutonului. Regulat în aceste situații decepționează.*

◆ *REDEA este departe de forma bună. Pare suferindă de picioare.*

◆ *EFTIN a marcat un rezultat nesperat de bun. Deși a avut un accident de sulky, a reușit să dispună la egal de Ben Hur. Acest lucru spune foarte mult, arătându-l pe Eftin ca un alergător remarcabil dotat. In erarhia cailor de cinci ani români, fiul lui Badea Petre deține al doilea loc în clasament după Pandur care este campion.*

◆ *ADDA WORTHY s'a resimțit desigur de pe urma îndelungatei absențe din probele publice. Pensionara lui Corol n'a avut acțiunea din zilele ei bune. După o cursă publică sau două, desigur că va atinge apogeul valorarei, de oarece cursa de Duminică i-a folosit.*

◆ *HOLLO a condus mult timp ostilitățile. La urmă însă diferența de clasă și-a spus cuvântul și a cedat în linia dreaptă.*

◆ *SULTANA putea face altă figură, mai ales că avea posibilitatea să-și facă cursa în voe. A sărit însă din senin când conducea cu un bun avans. O foarte decepționantă alergătoare.*

◆ *FLOARE s'a întrebuințat cu multă bună voință în mâinile d-lui Abăluță, marcând o victorie elogioasă. Interesant este faptul că roaiba a terminat de astă dată alergarea cu resurse. O transformare care îi va permite să reușească performanțe bune.*

◆ *PINKERTON în mâinile lui Szabo a fost de nerecunoscut. N'a pierdut cursa decât pe ultimii metri, când a greșit. Și așa trebue remarcată figura reușită de el.*

◆ *PETER GORDON a concurat în accentuat progres. Corol-a prezentat într'o formă care îi face cinste.*

◆ *OSTAȘ nu este cal de 1.700 de metri. Alura în care s'a desfășurat cursa nu i-a fost pe plac și a galopat.*

◆ *DURDULIA nu avea o șansă deosebită. Explicabil deci dece nu a contat în cursă.*

◆ *TUTUN a figurat remarcabil, conducând din plecare la sosire cu un avans care la nici un moment n'a lăsat dubiu asupra rezultatului.*

◆ *NINON este posesoarea unei impecabile forme. Roaiba din Adonis a fost redutabilă deși avea o grea situație.*

◆ *GONDOLAT II nu mai este calul din anul trecut. Pensionarul grajdului Sterea a fost în dificultate pe a doua parte a parcursului. Desigur o eclipsă trecătoare de formă.*

● *KATY CAID era penalizată. Deaceia a fost figurantă.*

◆ *GROZAVA fără galopul luat la plecare n'ar fi scăpat victoria. Deși a pierdut teren serios la început a reușit să scape în cap la începutul liniei drepte. Efortul făcut însă s'a manifestat pe ultima sută de metri când fiind lipsită de resurse, a încetinit vizibil alura.*

◆ *ELLY a avut un frumos sfârșit de cursă. Pare dotată cu aptitudini pentru distanțele lungi.*

◆ *TATARAN mult timp a lăsat impresia că va câștiga. Câteva ezitări i-au fost însă fatale, pierzând o cursă care mult timp se părea că-i este la dispoziție.*

◆ *LUT se află într'un accentuat progres. A mers mult mai bine decât în precedenta lui cursă și desigur că noui ameliorări vor urma.*

◆ *ISVOR T deși avea o bună șansă, a fost figurant. Nu este un cal pe care să se poată conta.*

◆ *VICTORIA a condus câtva timp cursa. N'ar fi exclus să câștige cât de curând, de oarece se află în progres.*

◆ *CILLY HANOVER s'a comportat mai modest decât ultima oară. Nu excelează în regularitate.*

◆ *MARGARET T cu Zwillinger a fost foarte docilă. Victoria ei nu făcea dubiu încă după prima trecere prin fața tribunei când fiica lui Peter Volo avea o bună situație în cursă. La urmă Margaret T a câștigat comod.*

◆ *TEODORA a fugit foarte bine. Faptul că a întrecut la egal pe Viitor și a dat 40 de metri iepei Hercegno este concludent pentru calitatea performanței iepei grajdului Bucșmeni.*

◆ *HERCEGNO ca de obiceiu a condus cursa dar la finish n'a mai dat nimic.*

◆ *BLONDELA greșind, n'a figurat. In ultimul timp a fost des fugită. Pare obosită.*

◆ *VORAUS regulat arată vara valorile bune. Cazul de Duminică. Fiul lui Harwest Druien a dat avantagii serioase unor cai cari își cunosc meseria.*

REUNIUNEA HIPICĂ DE DUMINICĂ DELA CONSTANȚA

Duminică la Constanța a avut loc o intersantă reuniune hipică. Alergarea capitală a fost Premiul Jochey Club, alergare pentru pur sânge pe 1600 de metri, a cărei alocație a fost donată de Jockey Club.

A câștigat Luțica călărită de Tasim. Ea a dispus cu o lungime de Tuluța, pilotată de Urdăreanu.

Rezultatele sunt următoarele:

PREMIUL MUNICIPIULUI CONSTANȚA 1500 m.

1. Prince 55
2. La Corsica 52½
3. Prințesa 53½

PREMIUL CAMEREI AGRICOLE CONSTANȚA 6200 m.

1. Fulga a d-lui Stoian Slave
2. Zaza a d. Lt. Apostolescu
3. Arab al d-lui Ahmet Hagi
4. Liza a lt. Stoian

PREMIUL MINISTERULUI DE AGRICULTURA ȘI DOMENII 3000 m.

1. Figlavi Bagdadi al d-lui Ali Suliman Abdulah.
2. Figlavi al d-lui P. Gheorghiu.
3. Georgeta a d-lui Mitroi
4. Cecilia a d-lui I. Oprișan
5. Epuraș al d-lui P. Mihalache.

PREMIUL JOCKEY CLUB

1. Lutica 58 Tasim
2. Tuluța 61½ Urdăreanu
3. Apolo 61½ Lt. D. Husar
4. Marinică 63 Lt. Teodorescu.

PREMIUL INSPECTORATULUI GENERAL AL CAVALERIEI

1. Turturica Lt. D. Pavelescu
2. Fa Sblt. Măinescu
3. Vulpoi Lt. Alexe

PREMIUL COPULUI CONSULAR CONSTANȚA 6200 m.

1. Echipajul Petre Alexe
2. Echipajul Ion Cantea
3. Echipajul Ion Frățână
4. Echipajul Osman Vedula

Markwart a câștigat Ludwig Ford Rennen

Duminică, la Ruhleben semivedeta reuniunei a fost Ludwig Ford Renen (2600 de metri, 5000 de mărci). A câștigat Markwart:

Iată rezultatul:

1.	Markwart	2600	G. JanB jr.
2.	Alpenprinz	2600	Frömming
3.	Teufels-Ford	2600	W. Weidner
4.	Uran	2640	H. Witt
5.	Volkart	2600	J. Kaupper
6.	Dempsey	2620	H. Diffenbach
7.	Darius	2600	H. Krause
8.	Ruhm	2600	A. Blanke
9.	Nutwon Belwi	2620	O. Dieffenbache
10.	Tuja Guy	2620	Schlingmann
11.	Ibis	2660	Deutschmann
12.	Peter Jones	2680	E. Mills
13.	Milosch	2740	R. Stoffalla
14.	Lola William	2620	H. Finkert
15.	Ladanum		

Câștigat: 1,5 lungimi.
Cota: 76; 20, 13, 14 pentru 10.

Calendarul galopului

TOAMNA

Septembrie: 3 8, 10, 14 17, 21, 24, 28.

Octombrie: 1, 5, 8, 12, 15, 19, 22, 26, 29.

Noembrie: 2, 5, 9, 12, 16, 19.

Programul de toamnă al Jockey Clubului

Continuăm urmarea și sfârșitul programului meetingului de toamnă dela Băneasa.

V. Premiul Dimitrie Gr. Ghika Pr. I, 50.000 lei; pr. II, 10.000 lei; pr. III, 5.000 lei; pr. IV, 2.500 lei; Dist. 2200 m. (P. V.). Pentru iepe din orice țară, de 3 și 4 ani. Greutate: 3 ani 5 3kg., 4 ani 56 kg. Câștigătoarea în carieră a unei sume de 250.000 lei va lua o supragreutate de 2 kg.; de 500.000 lei 4 kg.; de 750.000 lei 6 kg. Iepele cari n'au câștigat un premiu de 100.000 lei primesc 2½ kg. descărcare. Câștigătoare oricând a Premiului Dianei va mai lua o supragreutate de 2 kg

Intrare 150 lei până la 19 Septembrie. Incă 220 lei pentru caii neretrași până la 14 Noembrie. Intrare directă 1150 lei până la 14 Noembrie.

VI. Premiul de Consolație. (Handicap). Pr. I, 25.000 lei; pr. II, 6.200 lei; pr. III, 3.100 lei; pr. IV, 1.600 lei. Dist. cca. 1500 m. (P. V.). Pentru orice cai din orice țară, de 3 ani și ma ișus cari n'au câștigat în anul curent o sumă de 90.000 lei. Publicarea greutăților la 15 Noembrie.

Intrare 75 lei până la 14 Noembrie. Incă 100 lei pentru caii neretrași până la 16 Noembrie.

Clasamentul antrenorilor

A. Romanes	32
E. Gabor	23
B. Gabens	22
J. Wilson	15
V. Kristoff	15
Șt. Ujvary	15
I. Pinka	14
I. Gheorghe	13
W. Gill	10
I. Niculescu	10
A. Mc. Intyre	8
J. Beeson	7
Cap. A. Guliano	6
G. Garner	5
B. Toth	5
Gener. Filip Iacob	1
M. Deinbeck	1
Lt.-Col. Tr. Romano	1
Chr. Setescu	1

Hipism

ADMIRABILELE REZULTATE OBȚINUTE DE ECHIPA HIPICA ROMANA

Inalta valoare a călăreților noștri. — Performanțe de mare rezonanță. — 36 de premii la INSTERBURG și TRAKHENEN

După concursul hipic care a avut loc în Germania la Muenchen, unde echipa noastră nu a putut obține rezultate prea mari, din cauza timpului defavorabil cât și a oboselei cailor, din cauza transportului cu trenul, echipa a luat parte la concursurile de Insterburg și Trakhenen unde a obținut cele mai frumoase rezultate, egale și poate chiar mai mari decât cele dela Varșovia.

ECHIPA ROMANIEI

Maior Kirculescu Petre.
Căpit. Topescu Felix.
Căpit. Tudoran Toma.
Căpit. Zahei Const.
Căpit. Epure Ioan.
Căpit. Popescu Gheorghe.
Locot. Purcierea Gh.
Sublt. Sebastian N-lae.

Această echipă având numai 17 cai, a obținut admirabile rezulate, rezultate de rezonanță continentală care confirmă încă odată clasa ridicată a călăreților noștri.

Orice s'ar spune, călăreții români s'au impus categoric în străinătate, s'au impus de o manieră care îl arată ca as europeni. In acest sens rezultatele sunt concludente și ne scutesc de comentarii.

Pentru edificare le dăm mai jos.

Rezultatele dela Insterburg și Trakhenen

PREMIUL COPENHAGA (vânătoare mijlocie)

Premiul 2 Florizel, Căpitan Zahei.
Premiul 4 Codina, Căpitan Tudoran.
Premiul 5 Haiduc, Locot Purcherea.
Premiul 6 Meteor, Căpitan Epure.
Premiul 7 Jolka, Căpitan Topescu.
Premiul 8 Fulger, Căpitan Topescu.
Premiul 9 Domino, Căpitan Tudoran.

PREMIUL AXEL HOLST (vânătoare foarte grea)

Premiul 1 Fulger, Căpitan Topescu.
Premiul 3 Carpen, Căpitan Epure.
Premiul 6 Graur, Căpitan Zahei.

PREMIUL BUDAPEST (parcurs de ștafete 4 călă reți)

Premiul II: Codina, Căpitan Tudoran; Fulger, Căpitan Topescu; Florizel, Căpitan Zahei; Carpen, Căpitan Epure, bătuți cu două secunde de ștafeta Danemarcei.

Premiul IV: Haiduc, Locot Purcherea; Jolka, Căpitan Topescu; Graur, Căpitan Zahei; Mândra, Căpitan Mândra.

PREMIUL ROMA (parcurs pe doi cai în continuare) (parcurs vânătoare foarte grea)

Premiul 1 Căpitan Topescu cu Jolka și Fulger.
Premiul 2 Căpitan Epure cu Carpen și Bimbirică.
Premiul 3 Căpitan Zahei cu Codina și Graur.

PREMIUL HELSINKY (parcurs de forță)

Premiul 2 Fulger, Căpitan Topescu.
Premiul 5 Codina, Căpitan Tudoran.
Premiul 7 Bimbirică, Căpitan Epure.
Premiul 9 Graur, Căpitan Zahei.
Premiul 9 Jupân, Căpitan Epure.

PREMIUL OSLO (vânătoare mijocie, parcurs american foarte lung)

Premiul 1 Florizel, Căpitan Zahei.
Premiul 2 Mândra, Căpitan Epure.
Premiul 9 Jupân, Căpitar Zahei.

PREMIUL RIGA (parcurs vânătoare mijlocie)

Premiul 1 Jupân, Căpitan Zahei.
Premiul 3 Ainta, Căpitan Epure.
Premiul 5 Armășești, Locot. Purcherea
Premiul 9 Mândra, Căpitan Epure.

PREMIUL OSTPREUSSEN (parcurs de vânătoare foarte grea, cel mai mare premiu din concurs)

Premiul 1 Carpen, Căpitan Epure.
Premiul 2 Fulger, Căpitan Topescu.
Premiul 3 Graur, Căpitan Zahei.

PREMIUL BUCUREȘTI (vânătoare mijlocie)

Premiul 1 Mândra, Căpitan Epure.
Premiul 2 Jupân, Căpitan Zahei.
Premiul 4 Armășești, Locot. Purcherea.
Premiul 10 Alinta, Căpitan Epure.

PREMIUL OSTLAND (parcurs de cross country)

Premiul 5 Craiu, Locot Purcherea.
Premiul 7 Meteor, Căpitan Epure.

Recapitulând deci, echipa a câștigat de șase ori premiul întâi, de șase ori premiul al doilea și de trei ori premiul al treilea.

In afară de acestea, a mai câștigat 21 alte diverse premii.

La lumina rezultatelor, valoarea echipei noastre apare remarcabilă, fiind de un standard foarte ridicat.

Nu putem însă încheia fără să relevăm meritele d-lui general Dinică Atanasescu care a avut și are un hotărîtor aport la promovarea atât de înaltă a echitației românești.

Alergările clasice din toamnă

SAINT LEGER ROMAN 2800 metri

Pr. I 100.000; II, 20.000; III, 10.000; IV, 5000 lei

Gloria	56½
Molda	56½
Opinca	56½
Etiquette	56½
Răzvrătit	58
Golanca	56½
Smaranda	56½
Zamfira	56½
Hazard	58
Bock	58
Cocotte	56½
Conița II	56½
Leoaica	56½
Roy	58
Lăncier	58
Olaf	58
Sulfida	56½
Almaș	58
Favorit	58
Lunatec	58
Elipsa	56½
Păuniță	56½
Cosac	58
Cozia	56½
Doinița	56½
Geana	56½
Jurata	56½
Lira	56½
Măcieș	58
Pricina	56½
Smeu	58
Jony	58
Princesse d'Orange	56½
Străjer	58
Realist	58
Blank	58
Izvor	58
Bécasse	56½
Dictator	58
Ciocârlan	58
Magicienne	56½
Harța	56½
Mazepa	58
Luțica	56½
Tricolor	58
Céline II	56½
Șoim	58
Stăpân	58
Nae	58
Ali Baba	58
Bravo mă	58
Halmei	58
Harar	58

Două probe importante de trap

DERBYUL GERMAN AL IEPELOR ȘI PREMIUL MATADORILOR

In Premiul Matadorilor, alergă vedetele trapului european

In această lună, seria clasicelor curse de trap este în toiu în Germania. La 27 August se va fugi premiul Matadorilor, iar la 21 August Derbyul de trap al iepelor.

Premiul Matadorilor cotat cu 40.000 de mărci va reuni la plecare vedetele trapului german. Se află printre cai angajați excelentul Mc. Lin Hanover care a fugit remarcabil în premiul Jubiliar al Berlinului, excelentul Probst, Xiphias, De Sota, Leo și Sturdy pentru a nu pomeni decât de cei mai buni.

In Derbyul de trap al iepelor (25.000 de mărci) găsim o serie de excelente trăpașe. Iată inscrierile:

PREMIUL MATADORILOR

Indian	1609
Ludwig Ford	1609
Leo	1609
Circe	1609
Xiphias	1629
Probst	1629
Quick Sta.	1629
Sturdy	1649
De Sota	1649
Mc. Lin Hanover	1649

DERBYUL DE TRAP AL IEPELOR

Alrike	2600
Hanna Petrovsky	2600
Zerlinchen	2600
Christina	2600
Corona bella	2620
Schlele	2620
Silvana	2620
Blitclicht	2620
Dora Cord	2620
Evchen	2620
Dobraja	2620
La Bohéme	2640
Truxi	2640

TRIBUS învingător în Premiul Natiunilor

Alergarea vedetă a reuniunei desfășurată Duminică la Hanover a fost premiul Națiunilor (8000 de mărci, 4800 de metri) cursă internațională pentru ofițeri.

Favoritul Tribus călărit de locotenentul Hagelin a câștigat cu o jumătate de lungime, dispunând de Orendel.

Rezultatul este următorul:

1. Tribus, 64½, Lt. Hagelin.
2. Orendel, 63½, Lt. v Egan-Krieger.
3. Sauhatz, 65½ Lt. H. v Mitzlaff.
4. Mademoiselle Deiri, 72, Lt. Frhr. Kress Kressenstein.
5. Casteau, 69, Căp. Bieuler.
6. Capo, 65, Căp. W. Hases.
7. Steinburch, 66, Lt. v Frankenberg.

Tribus este antrenat de Anthoine.

Câștigat: 3/4, 2,7,7 lungimi.

Cota: 23; 20, 29 pentru 10.

Calendarul trapului

AUGUST

20, 27, 29

ALERGĂRILE DE TRAP
Băneasa Trap; Ziua 30-a, Duminică 20 August
— INSCRIERI —

Premiul SPERANTELOR Grupă — 15.000 lei

1100 Ropot, Dulcinea, Garofița, Voinicu, Hotin, Chiot, Odessa, Străjer, Ciuruc, Fugar, Câmp, Chilipir, Aurica

Premiul RAMNICUL SARAT Handicap — 13.000 lei

1680 Tara
1700 Turia
1720 Urganda, Cina, Giovinezza II
1740 Arvuna, Zarzăr, Elișor, Cilly Hanover
1760 Crăiasa
1780 Eol
1780 Eol, Paj Axtell, Don
1820 Jack

Premiul TORINO Handicap — 13.000 lei

2100 Eol
2120 Puica
2140 Jack, General Worthy, Zamora, Elixir, Candriu, Primăvara, Dâmb, Pan Worthy
2160 Aventurier, Sultan II, Pinkerton, Peter Worthy, Zalud, Mura II, Sorana, Epoca. Extra
2180 Alunis, Va-ta, Legionar, Lăcrămioara, Zenit, Tava, Geisha, Makrele, Barza, Dor de Ducă
2200 Voința, Eggy, Sultana, Măgura
2220 Birlic
2240 Vuet

Premiul TOMBOLA Handicap — 18.000 lei

2200 Leu
2220 Busuioc, Pacahantos, Coconaș, Natașa
2240 Flying, Viziru, Pleava, Brebenea, Ducesa
2260 Blondella, Torent, Ben Hur Talas, Jarvis, Champion junior
2280 Valentio, Naplopo, Nation, Pock, Eftin, Katy Caid, Josedale Margot
2300 Kanada, Pandur, Tutun
2320 Kundry

Premiul TISA Condiție (1/2) — 13.000 lei

1700 Iarba, Domnia, Dreapta. Dolly B., Olga, Victoria. Bănuța, Speranța
1720 Tara, Tibet, Românaș
1740 Lăutar, Print Worthy, Jocker, Ciuleandra, Pușa. Lut
1760 Musculița, Bistricioara
1780 Lilia, Uria
1800 Urganda, Giovinezza II
1840 Hispano, Bandit II
1860 Eol, Epoca
1880 Don
1980 Birlic
2020 Floare

Premiul FARINELLI Condiție — 13.000 lei

2120 Eol, Călin
2140 Crăiasa, Zarzăr, Epoca
2160 Alunis, Va-ta, Candriu. Răsura
2180 Zenit, Eggy, Elena, Oborean, Extra, Birlic, Santuța
2200 Puica, Gangster, Bruma II Tava, Voința, Zalud, Betiv, Ghimp, Ciclop Pan Worthy
2220 Lăcrămioara, Makrele, Catinca, Pleava, Pacahantos, Sorvanet, Mura, Poenița
2240 Kamaa, Busuioc. Torent, Ben Hur
2260 Valentio, Anny Worthy, Eftin, Katy Caid
2280 Dorka
2320 Sam Worthy

Premiul TREI SCAUNE Condiție (1/1) — 15.000 lei

1080 Halal, Voinicu, Străjer, Atlanida, Dulcinea, Garofița, Odessa, Steluța Mea, Hotin, Wanda, Ghiabur, Chiot, Ropot, Porunca. Crisantema
1100 Zsandar II. A 1
1120 Ciuruc, Fugar
1140 Câmp
1160 Chilipir
1360 Chiquita

Premiul FALCON Performanță — 13.000 lei

2100 Crăiasa, Zarzăr
2120 Jack, Eol, Tais, Brenn
2140 Pan Worthy
2160 Pinkerton, Ostaș, Primăvara, Barza, Dâmb, Sorana, Epoca, Răsura
2180 Alunis, Sultan II, Legionar, Va-ta, Tava, Makrele, Taina, Mura II, Peter Gordon, Dor de Ducă
2200 Lăcrămioara, Eggy, Durdulia, Hollo, Oborean
2240 Birlic, Santuța

Premiul FALSTER Record — 15.000 lei

1700 Florita, Zenit, Tava. Voința
1720 Uța, Bruma II. Pleava. Leu Coconaș, Sonia Worthy, Pacahantos, Cartușel, Rama II, Floare, Draga Mea, Gaby M.
1740 Flying, Naverno, Valentio, Wodka, Sam Worthy, Anny Worthy, Centaur, Torent, Lant, Talaz, Adda Worthy
1760 Viitor, Fama, Nation, Giuditta, Pock, Jarvis, Casaca, Iubita, Petrus
1780 Belșug
1800 Josedale Margot

ALERGĂRILE DE TRAP
Băneasa Trap; Ziua 31-a, Miercuri 23 August
— INSCRIERI —

Premiul ZALAU Condiție (1/1) — 13.000 lei

1700 Union, Dracu, Năluca, Talisman, Zanoza, Princesse Axtell, Iarba, Uraca, Domnia, Dreapta.
1720 Olga, Victoria, Bănuța Speranța.
1760 Românaș.
1800 Tara, Tibet. Jocker. Ciuleandra, Pușa.
1900 Musculița.
2060 Hispano

Premiul ZSOFI Condiție (1/1) — 13.000 lei

2100 Tara. Tibet, Lăutar, Print Worthy, Jocker, Isvor T.
2120 Turia, Lilia, Uria. Giovinezza II.
2140 Rozina.
2160 Hispano, Paj Axtell, Epoca
2180 Taina, Bandit II
2200 Călin

Premiul ZICATAR Condiție (1/1) — 14.000 lei

2100 Peggy Worthy, Facla.
2160 Zarzăr
2220 Crăiasa
2260 Dâmb
2320 Tais
2340 Va-ta, Elena
2380 Oborean
2500 Betiv.

Premiul ZAPOROJET Performanță — 13.000 lei

1700 Comoara
1720 Facla, Lin, Musculița, Românaș, Lăutar, Print Worthy, Jocker, Ciuleandra, Lilia
1740 Peggy Worthy, Tara, Tibet, Peter Volo, Isvor T., Uria
1760 Rozina
1780 Crăiasa, Urganda, Zarzăr
1800 Arvuna, Cilly Hanover
1820 Hispano, Paj Axtell, Don

Premiul ZIMNICEA Handicap — 13.000 lei

1620 Peggy Worthy, Iarba, Speranța, Domnia
1640 Princesse Axtell, Victoria
1660 Kirasa, Olga
1680 Comoara, Ciuleandra, Pușa
1700 Tibet, Musculița, Românaș Lut
1720 Izvor T., Lilia
1740 Turia, Rozina
1760 Urganda, Giovinezza II
1780 Arvuna, Elișor, Cilly Hanover
1800 Crăiasa
1820 Eol, Don

Premiul ZVIOZDOCICA Handicap — 13.000 lei

2100 Cina, Giovinezza II
2120 Elișor, Cilly Hanover
2140 Crăiasa
2160 Paj Axtell
2180 Brenn, Călin
2200 Jack, Primăvara, Dâmb
2220 Alunis, Va-ta, Barza, Taina

Premiul ZELLA Handicap — 15.000 lei

1680 Eol, Paj Axtell
1700 Fudul, Domnitor, Puica
1720 Jack, General Worthy, Zamora
1740 Aventurier, Florita, Sonora Dâmb
1760 Redea, Peter Worthy, Epoca
1780 Curier, Voevodul Țiganilor, Voința, Eggy
1820 Rota, Lant

Premiul ZERLINE Handicap — 15.000 lei

2100 Nutza Worthy, Sultan II, Zgomot, Zalud, Elena
2120 Alunis, Gangster, Va-ta, Zenit, Tava, Geisha, Dorna, Makrele, Barza
2140 Dolly Worthy, Bruma II, Voința, Eggy
2160 Fama, Coconaș
2180 Pleava, Brebenea
2200 Torent

ATLETISM

PREDEALUL se pregăteşte pentru concursurile naţionale dela 26 şi 27 August

D. col. Grigoriu, primarul oraşului Predeal, regizorul preparativelor

Amănunte complete asupra reuniunii

Interesul cu care este aşteptată marea reuniune atletică dela Predeal este pe deantregul justificată.

Anul acesta concursurile naţionale din minunata noastră staţiune climaterică va fi pentru atleţii români un adevărat reviriment.

Pregătirile ce se fac la Predeal sub conducerea neobosită a d-lui col Grigoriu, primarul oraşului şi preşedintele clubului sportiv Predeal, au întrecut aşteptările.

Partea tehnică, cât şi partea morală — factori determinanţi în succesul reuniunii — sunt unicile preocupări ale d-lui col. Grigoriu.

Putem spune că stadionul Batalionului IV vânători de munte, a suferit transformări revoluţionare.

Pista, una din racilele acestui stadion, a fost supusă unor amenajări radicale.

Arată, apoi bătătorită, peste care s'a suprapus un strat de sgură, este actualmente în condiţiuni excelente. Cu alte cuvinte teatrul concursurilor va avea o scenă perfect pusă la punct, în stare de a mulţumi orice exigenţe.

Tribunele neîncăpătoare altădată, au fost mărite, pentru a putea permite adăpostirea unui număr apreciabil de spectatori.

PREMII BOGATE

După cum spuneam mai sus, nici partea morală n'a fost neglijată

D. col. Grigoriu după toate diligenţele făcute pe lângă figurile proeminente din viaţa noastră sportivă, a reuşit să asigure concurenţilor răsplătiri dintre cele mai bogate

D. senator Mociorniţa — mare industriaş — a oferit o splendidă cupă.

Deasemenea, au fost puse în luptă numeroase premii şi surprize, stimulente tari spre a asigura dorinţa concurenţilor de a învinge

MARI INVESTIŢII

Toate aceste preparative au necesitat — cum era şi normal — mari investiţii de fonduri.

Acelaş d. col. Grigoriu a alocat din bugetul primăriei o însemnată sumă care să acopere cheltuelile cerute de aceste mari preparative.

Este ştiută sărăcia în care se zbat primăriile noastre, pentru a preţui la adevărata-i valoare eforturile neprecupeţite pe care le depune primarul Predealului, care înainte de a fi un perfect gospodar cetăţenesc, este un emerit sportiv.

Iată pentru ce credem că la 26 şi 27 August — datorită acestor sacrificii — concursurile naţionale dela Predeal — o tradiţie în viaţa atletismului românesc, — vor trăi clipe unice şi vor întări şi mai mult existenţa lor în viitor.

INSTRUCŢIUNI IN LEGATURA CU CONCURSUL

1. Clubul sportiv Predeal acordă concurenţilor *legali înscrişi* întreţinerea complectă (casă şi masă) începând de Vineri 25 August seara până Duminică 27 August inclusiv.

In afară de atleţii legal înscrişi, clubul organizator va acorda asociaţiei care va avea cel puţin cinci concurenţi înscrişi, câte un carnet de găzduire pentru persoana desemnată să însoţească atleţii.

Acest carnet se va ridica de către beneficiar pe baza unei procuri speciale dată de asociaţie.

Delegaţii asociaţiilor vor face obligator parte din juriul technic.

2. Nu sunt calificaţi a lua parte decât atleţii legitimaţi de F. R. A. şi cari au reuşit să realizeze performanţa standard stabilită de către comisiunea technică F. R. A. pe anul 1939 şi anume:

100 m	11.4	lungime	640 cm.
200	23.5	înălţime	170 cm.
400	54.5	prăjină	320 cm.
800	2.10.0	triplu	12.85 m.
1.500	4.30.0	greutate	12.50 m.
5.000	17.00.0	disc	37.00 m.
10.000 m.	36.00.0	disc elenic	32.00 m.
110 m. garduri	17.4	suliţă	50.00 m.
400 m. garduri	64.0	ciocan	35.00 m.

(Performanţele au fost publicate în Buletinul F. R. A. nr. 6/939).

3. Cererile de înscriere se vor face pe formulare F. R. A. pe hârtie cu titulatura asociaţiei sportive sau pe formularele tipărite în corpul ziarelor sportive. Acestea trebue să conţină datele următoare:

a) Numele de botez; b) numele de familie; c) numărul de legitimare la F. R. A.; d) asociaţia pe care o reprezintă (dacă cererea este personală· e) proba sau probele la care vrea să participe; f) performanţele realizate (concursul data şi localitatea).

Cererile astfel întocmite se vor trimite pe adresa Federaţiei Române de Atletism, 13 str. Caragiale.

4. Taxa de înscriere este de lei 20 pentru fiecare probă individuală şi lei 50 în cazul când acelaş atlet se înscrie la trei sau mai multe probe.

Pentru echipe taxa este de lei 80 de echipă şi pentru fiecare probă.

Taxa de înscriere *se va trimite odată cu cererea de înscriere* fie prin mandat poştal fie prin timbre poştale.

Cererile de înscriere care nu vor fi însoţite de taxa de înscriere sau vor fi necomplectate conform specificărilor dela punctul 3 vor fi înapoiate.

5. Ultimul termen pentru primirea înscrierilor este: *Luni, 21 August, ora 20.* Orice înscriere *sosită după această dată nu va mai fi luată în consideraţie* oricari vor fi motivele invocate.

Rugăm stăruitor observarea acestei dispoziţiuni.

Comitetul organizator a luat hotărîrea de a nu admite nici o înscriere suplimentară, oricare ar fi motivul invocat.

In caz de neprezentarea atletului din cauză de forţă majoră, taxa de înscriere va fi restituită.

6. Carnetele de participare pe baza cărora se va acorda masa şi casa gratuit se vor distribui de către serviciul de cazare al clubului sportiv Predeal instalat la Batalionul IV vânători de munte.

Un birou special de informaţii va funcţiona cu acest prilej, în staţia Predeal.

7. Clubul sportiv Predeal a intervenit pe lângă d. rezident regal al ţinutlui Bucegi pentru a obţine avantaje de transport atât pentru participanţi cât şi pentru însoţitori.

Rezultatele demersurilor întreprinse vor fi date publicităţii prin ziare.

8. Ţinuta atleţilor va trebui să fie decentă şi curată, cu tricourile şi pantalonii în culorile asociaţiei pe care o reprezintă. *Nu se admite participarea fără tricou sau pantofi.*

9. Pentru numerile de ordine ce se vor distribui atleţilor, se va percepe o garanţie de lei cinci, ce se va restitui la predarea numărului.

CERERE DE INSCRIERE

La Concursul Naţional de Atletism dela Predea din 26 şi 27 August 1939

Numele de botez . . . . . .
Numele de familie. . . . . .
Asociaţia. . . . . .
No. de legitimare F. R. A. . . .
Probele la care participă. . . .
Performanţele realizate . . .
data. . . . Concursul. . .

16 m. 49 la aruncarea greutăţii

In cursul unui meeting interuniversitar campionul german Stoeck a aruncat greutatea 16 m. 49, stabilind cea mai bună performanţă germană în acest an.

Cronica de Joi

Evenimentul acestei săptămâni l-a constituit, desigur, campionatul juniorilor, manifestaţiune care prin rezultatele ce le-a ocazionat a însemnat o plăcută surpriză pentru toţi cei cari se interesează de acest sport.

Nu vom intra în detalii technice, ci vom remarca doar numeroasele nume noui apărute pe firmamentul atletismului nostru şi mai ales clasa lor ridicată, care dovedeşte incontestabile calităţi naturale.

Şi dacă ne gândim că asemenea talente sunt numeroase dar stau ascunse şi nu au prilejul să se remarce, ne putem da seama ce formidabil material omenesc posedă atletismul românesc, material care însă, din nenorocire, se află încă în stare latentă

Marea problemă care se pune pentru mişcarea noastră atletică este de a găsi mijlocul să descoperim elementele talentate.

Ori, singura posibilitate este o conlucrare cu Straja Ţării, Universitatea şi Armata, cele trei mari uzini ale sportului românesc.

In momentul când atletismul va găsi înţelegerea celor ce conduc aceste instituţii, se va putea vorbi de o adevărată mişcare atletică românească.

*

Pe tărâmul internaţional, o singură performanţă de dimensiuni într'adevăr formidabile a dominat ultima săptămână.

Harbig, acest fenomenal produs al atletismului german, continuând seria marilor rezultate, a alergat la Frankfurt 400 m. în 46 s., performanţă ce întrece cu o zecime de secundă fostul record al negrului american Williams. Technicește, isprăvile lui Harbig îşi găsesc uşor explicaţia, ele fiind rezultatul unor calităţi naturale excepţionale, al unui antrenament metodic şi riguros şi al unor condiţiuni pe care atleţii noştri nu le-au cunoscut niciodată.

Ne întrebăm însă dacă în această goană după recorduri, Harbig nu-şi pericliteză mult invidiatul titlu olimpic la care credem că ţine tot atât de mult ca şi la un record mondial.

Dar se poate ca până în cele din urmă, Harbig să reuşească şi acest tur de forţă: să cucerească un titlu olimpic după ce şi-a însuşit două recorduri mondiale.

*

Luând înaintea atletismului (nu este prima dată) cei dela football au organizat în această vară o tabără în care au fost concentraţi 120 de tineri footbalişti.

Ideea este desigur excelentă şi regretăm că ea nu a fost realizată de cei dela atletism, unde se simţia mai mult ca oriunde nevoia unei tabere, în care tinerii noştri atleţi să fie iniţiaţi în tainele sportului atletic.

*

Recentele campionate dela Braşov ca şi cele dela Cluj au reactualizat problema instructorilor. Federaţia va trebui să se gândească în mod serios la organizarea acestui corp de demonstratori, care să iniţieze tineretul şi să perfecţioneze pe cei mai în vârstă.

Crearea acestui corp ar însemna o piatră serioasă pusă la temelia sportului atletic românesc.

*

Jocurile balcanice împlinesc în anul acesta un deceniu de când au luat fiinţă. Puţine manifestaţiuni au reuşit să obţină succesul pe care în fiecare an îl realizează aceste concursuri.

La Atena sau Istanbul, la Bucureşti sau la Belgrad, pretutindeni acest concurs al ţărilor din Balcani înseamnă un triumf pentru sportul atletic.

Jubileul din acest an va fi sărbătorit într'un cadru festiv şi în acest scop Federaţia elenă de atletism face pregătiri intense. Cei care au fost vreodată la Atena şi au asistat la aceste jocuri, şi-au dat seama cum înţelege Grecia să organizeze jocurile balcanice şi cum apreciază publicul atenian această grandioasă competiţiune.

Un motiv în plus ca să determine pe cei din fruntea atletismului românesc să trateze cu toată atenţia pregătirea şi participarea noastră.

Camor

AVIAŢIE

Concursurile naţionale de acrobaţie aeriană

Spre realizarea programului său de activitate, alcătuit de acord cu ministerul aerului şi marinei, federaţia aeronautică regală a României duce o vie campanie de propagandă pentru popularizarea aviaţiei. In stadiul de progres în care se află azi technica sborului, o asemenea înfăptuire apărea cu atât mai necesară cu cât ea e de capital folos pentru apărarea naţională.

Ca urmare, s'a dat o mare desvoltare aeromodelismului, care e practicat pe scară întinsă de tinerii şcolari, familiarizându-se astfel cu legile sborului încă de mici. Planorismul, sau sborul fără motor, se află într'o continuă muncă de organizare şi dotare, chemând la practică pe tinerii dela 16 ani în sus, iar şcolile civile de pilotaj au fost puse în stare să dea sute de sburători noi în fiecare an.

Propaganda prin presă, cinematograf şi conferinţe a fost sporită în mod considerabil ducând cunoştinţe asupra sborului în straturile naţiunei. O comisiune de propagandă formată din conducători ai instituţiilor principale de cultură îngrijeşte de această parte a difuzării aviaţiei. Mai mult, noţiuni de aviaţie vor fi predate şi în şcoli...

Unul din cele mai eficace mijloace de a pune în faţa mulţimii posibilităţile avioanelor în sbor, îl constitue concursurile sportive. F. A. R. R. a alcătuit pentru anul în curs un bogat program sportiv aeronautic, cuprinzând concursuri de aeromodele, de turism aviatic şi, în fine, alegerea campionului naţional de acrobaţie aeriană după o formulă nouă ce comportă mai multe întreceri.

Această formulă e făcută să dea posibilitatea elementelor tinere şi talentate să se releve şi să poată avansa, spre a se putea prezenta alături de primii acrobaţi ai ţării.

Primele două concursuri, din seria rezervată piloţilor tineri, s'au desfăşurat cu mare succes, unul la Băneasa şi altul la Constanţa. Intâiul a fost câştigat de d. Andrei Marulis dela Braşov, iar al doilea de St. Mateescu, din Bucureşti.

Al treilea şi ultimul concurs din această categorie se va desfăşura Duminică 20 August pe aeroportul Popeşti Leordeni. Această probă va încheia clasamentul seriei, care în prezent se află în următoarea situaţie:

	puncte
1. Cpt. Trandafirescu	3+3=6
2. A. Marulis	4+1=5
St. Mateescu	1+4=5
3 Gh. Ţuţuianu	2+1=3
Adj. Milu I.	1+2=3
4. D. Masgras	1+1=2
Adj. Maga	1+1=2
C. Podgurski	1+1=2
V. Posdercă	1+1=2
Gh. Rânjea	1+1=2
5. Locot. Dicescu	1+0=1

Primii trei clasaţi la sfârşitul concursurilor în clasamentul acestei categorii vor intra împreună cu piloţii consacraţi, care au mai participat în concursuri internaţionale, în proba finală a campionatului.

Datorită acestor concursuri, ca şi întrecerile turistice pentru diversele cupe şi premii, Federaţia Aeronautică, a reuşit să anime mii de persoane care urmăresc de aproape desfăşurarea lor.

De pe urma acestor concursuri câştigă atât propaganda aviaţiei cât şi piloţii participanţi, care adaugă multe cunoştinţe şi rutină calităţilor lor, antrenându-se şi într'un mod deosebit de eficace.

Juniorii francezi mai buni ca cei belgieni

Bruxelles. 16. — **Matchul între juniorii francezi şi cei belgieni s'a terminat cu victoria celor din Franţa.**

Iată rezultatele technice:

100 m. Saelens (B) 10 s. 9.

400 m. Diamant (B) 50 s. 9.

1500 m.: Laurent (F) 4 m. 10 s.

3000 m.: Brisset (F) 8 m. 56 s. 1.

110 m. garduri: Braeckman (B) 14 s. 3.

Inălţime: Eufer (F) 1 m. 70.

Lungime: Buron (F) 6 m. 38.

Prăjina: Bornat (F) 3 m. 20.

Greutate (5 kg.): Schmidt (F) 15 m. 92.

Disc (2 kg.): Schmidt (F) 38 m. 72.

Suliţa: Veiand (F) 47 m. 86.

4x100 m.: Franţa 44 s. 5.

Pagina Boxului

Fractura mâinii lui Toma Aurel s'ar putea să-i compromită cariera

Accidentul i s'a întâmplat la aceiaş mână şi în acelaş loc, ca acum şapte ani, în matchul cu Gh. Râpeanu

Intr'un număr recent al cotidianului milanez „Gazzetta dello Sport" am citit la rubrica de box, în 15 rânduri de text, rezultatele galei dela Berlin în care Merlo Precisso a cedat prin K. o. lui Heuser.

Infrângerea pugilistului italian i-a afectat desigur şi felul în care a fost publicat rezultatul a lăsat să se înţeleagă perfect această stare.

In cadrul aceleiaş gale a boxat şi Toma Aurel care în decursul ultimilor patru ani a suferit a doua înfrângere. A abandonat din cauza unei fracturi. Normal, presa românească, adoptând exemplul cotidianului italian şi al bunului simţ, ar fi trebuit să insiste asupra acestui fapt, asupra realităţii deci.

O impuneau nu numai sentimentele noastre ROMANEŞTI, ci şi obiectivitatea gazetărească.

Infrângerea unui atlet român, oricare ar fi el, oricare ar fi sentimentele noastre PERSONALE faţă de el şi ori cât de ruşinoasă ar fi această înfrângere, trebue scuzată sau, cel puţin obiectiv.

Atletul trebue încurajat, nu înjurat, mai ales când luptă pe meleaguri străine, fără ajutorul cuiva şi înconjurat de pretutindeni de duşmani.

Atunci când alţi boxeuri au fost înfrânţi în mod ruşinos peste graniţe, noi le-am căutat circumstanţe atenuante, i-am susţinut, le-am redat încrederea necesară şi astfel, au revenit pe primul plan, reuşind performanţe valoroase, atât pentru ei cât şi pentru ţară.

ASEMENEA ATITUDINI NU POT DECAT SA DESERVEASCA INTERESELE SPORTULUI ROMANESC ŞI CREDEM CA AR FI CAZUL CA MINISTERUL PROPAGANDEI SA SE SESIZEZE, PUNAND CAPAT UNEI CAMPANII RAU INTENŢIONATE, CARE TINDE SA COMPROMITA PE UNUL DIN CEI MAI STRALUCIŢI CRAINICI AI SAI.

A. Tom.

Infrângerea lui Toma Aurel din partea lui Ernst Weiss a fost o surpriză nu numai pentru noi, ci şi pentru germani, cari în avantcronicile întâlnirei, analizând şansele celor doi pugilişti, se încurajau cu faptul că reprezentantul lor va rezista cât mai mult posibil, pentru a reuşi un rezultat cât mai onorabil cu putinţă.

Şi Weiss a luptat, a fost încurajat şi, întâmplător, a învins.

Dar el... nu e de vină. A cucerit un titlu la care nu se aştepta, după un match pe care, până în repriza opta, îl considera iremediabil pierdut.

DOMNIA INTAMPLARII

In întrecerile sportive, în general, certitudinea nu există, de vreme ce totul poate fi anihilat de întâmplare. Am putea spune chiar că, „întâmplarea" e cel mai periculos adversar al sportivilor.

Infrângerea lui Toma Aurel, de pildă, e un exemplu elocvent. Nimeni nu îl putea socoti învins în matchul cu Weiss. Nici chiar germanii, cari, normal, trebuiau să-şi încurajeze compatriotul prin manifestarea unui optimism cât mai bine conturat.

Dar nu au făcut-o, deoarece performanţele lui Toma Aurel, întregul lui trecut, reprezentau un prestigiu peste care nu puteau trece cu vederea.

Cu toate acestea, faimoasa „întâmplare" a vrut altfel. Din învingător sigur şi înainte şi în timpul matchului, el a terminat lupta învins. Calculul probabilităţilor s'a dovedit inutil, ca şi calităţile pugilistice, indiscutabile, ale lui Toma Aurel.

Dar, însfârşit, faptul e consumat şi nu ne mai interesează decât consecinţele acestei înfrângeri.

Personal, Toma Aurel nu are de pierdut decât într'o foarte mică măsură. O înfrângere ca aceea dela Berlin nu reprezintă o pată în palmares.

Consecinţele imediate fizice, însă, sunt mult mai grave şi interesează mai mult.

O FRACTURA MAI VECHE

Acum şapte ani, Toma Aurel a boxat la Arenele Romane cu Gh. Râpeanu, imediat după întâlnirea în care a cucerit titlul de campion al României la categoria muscă, dela N-lae Stamate.

Rezultatul a fost favorabil, Râpeanu pierzând, după zece reprize, categoric, la puncte.

In acest match însă, Toma Aurel a suferit o fractură a mâinii stângi, care l-a ţinut o bună bucată de vreme departe de ring.

LA PARIS: SANATATE ŞI VICTORII

Plecat imediat la Paris, pentru a-şi îngriji mâna, deoarece era pus în situaţia de a nu mai putea boxa, după câteva luni a fost complet refăcut. Osului însă, i-a fost aplicată o placă de argint, ca să se înlăture riscurile unui eventual accident.

DUPA ŞAPTE ANI

De atunci au trecut şapte ani în care timp Toma Aurel a susţinut 36 de matchuri.

A câştigat 11 înainte de limită, 17 la puncte, a terminat de trei ori la egalitate şi a pierdut de cinci ori, în faţa lui Huguenin, de care a dispus apoi prin k. o., Jackie Brown, Gh. Popescu, Burns şi Ernst Weiss.

VA MAI PUTEA BOXA TOMA AUREL?

Cu ocazia ultimului match şi ultimei înfrângeri, Toma a suferit însă o nouă fractură, tot la mâna stângă şi în acelaş loc — ca în matchul cu Râpeanu.

Cât timp va fi de astă dată indisponibil Tomiţă, e greu de precizat.

Cert e că fractura, produsă în acelaş loc, e mult mai gravă şi s'ar putea să aibă consecinţe mult mai tragice asupra carierei lui Toma Aurel, decât s'ar părea la prima vedere.

S'ar putea chiar ca ea să-i compromită definitiv cariera.

Aşteptăm deocamdată o corespondenţă dela Paris pentru a putea preciza gravitatea accidentului lui Toma — după consultul medicilor de specialitate, la care urmează să fie supus.

CONSULTUL DELA BERLIN

După matchul de Sâmbătă, el a fost consultat de câţiva medici berlinezi cari au constatat fractura mâinii, recunoscând că o continuare a luptei i-ar fi agravat enorm starea mâini şi precizând că sfatul profesorului Leclerc, cu toată opunerea boxeurului român, de a abandona lupta a fost cât se poate de fericit.

Gruparea „Mielu Doculescu" organizează o mare reuniune mixtă de box

Match vedetă: Vasile Stoian-Benjamin Adania

Joi 24 August, gruparea „Mielu Doculescu" organizează în grădina restaurantului „Martac" din calea Dudeşti 252 o mare reuniune-mixtă de box, al cărei program, pe lângă cele opt dispute amatoare între cei mai buni pugilişti consacraţi ai ringurilor bucureştene, conţine şi o întâlnire profesionistă între doi valoroşi boxeuri Vasile Stoian şi Benjamin Adania.

Lupta promite a fi extrem de tare dat fiind caracterul revanşe al acestei partide, întrucât Stoian, în ultimul lor match, a învins la puncte pe Adania.

Pe de o parte, Benjamin Adania va lupta din răsputeri pentru reabilitare, iar Stoian pentru a confirma a doua oară superioritatea, însă, nu-i mai puţin adevărat, că învingătorul va fi opus lui Constantin Cionoiu campionul României la categoria semi-mijlocie care îşi va putea titlul în joc.

In matchurile dintre amatori vor apare în ring câteva „vedete" cari vor prilejui cele mai palpitante dispute şi anume: V. Constantinescu-Martac, Marin Jujatu, Gino del Fabro, Const. Tudose, Gh. Cojocaru, Marin Dobrescu, Toma Petre, Filinici Ferruccio şi alţii al căror stil de a boxa este de-a dreptul captivant.

Matchul vedetă se va disputa pe o distanţă de 10 reprize a 3 minute iar reuniunea va începe la ora 8 jum. seara.

In cronica noastră de mâine, vom reveni cu amănunte şi cu programul complet al acestei reuniuni-mixte care va fi una din cele mai reuşite din actualul sezon.

NATAŢIE

O lăudabilă iniţiativă a Federaţiei române de înnot

Străjerii vor avea intrarea gratuită la campionatele naţionale de nataţie

Pentru a populariza sportul înnotului în rândurile tineretului Federaţia Română de înnot a luat lăudabila iniţiativă de a acorda un număr de gratuităţi pentru străjerii cari vor asista la Campionatele naţionale de nataţie.

CUM VOR BENEFICIA STRAJERII DE GRATUITAŢI

F. R. I. a decis ca, în fiecare şedinţă să aibă intrarea gratuită 50 (cincizeci) de străjeri în uniformă cari se vor prezenta în grup şi vor avea în tribună un loc anume rezervat.

Concursurile au loc Vineri 18 August dimineaţă şi după masă, Sâmbătă 19 August după amiază şi Duminecă 20 August dimineaţă şi după amiază.

Concursurile încep dimineaţa la ora 10 iar după amiază la ora 16. Străjerii vor fi cu cel puţin jumătate de oră înainte, la poarta Strandului „Obor".

Se atrage atenţiunea că uniforma este obligatorie.

Astă seară la „Central"

O interesantă reuniune amatoare de box

Astă seară la ora 21 în grădina „Central" din calea Griviţei 166, harnica grupare „Universal" regisează o interesantă reuniune amatoare de box cu care ocazie o reprezentativă a sălii „Mielu Doculescu" va înfrunta selecţionata grupării organizatoare cu care ocazie vor arunca în luptă cei mai buni amatori, pentru apărarea prestigiului.

Astfel vor evolua în faţa publicului excelenţii: Gino del Fabro, Florescu, Moroianu, Tătărescu, Chirculescu, Temistocle Iliescu. Enciu şi alţii cari vor lăsa aceleaşi impresii, de totdeauna. In acelaş program Benjamin Adania va face un match de antrenament în compania lui Mişu Petrescu.

PROGRAMUL INTALNIRILOR ESTE URMATORUL

17 August, ora 21

Gino del Fabro (U.)-Ştefan Florescu (M. D.).

Gh. Moroianu (U.)-Gh. Enciu (M. D.)

Jean Chirculescu (U.)-Temistocle Iliescu (M. D.).

D. Dumitrescu (U.)-Gh. Florea (M. D.).

Gh. Tătărescu (U.)-D. Ionescu (M. D.).

Fănel Stănescu (U.)-Ion Cristea (M. D.).

Cetăţeanu Iulian (U.)-Fl. Mihăilescu (M. D.).

Match de antrenament

4 reprize a 3 minute

Banjamin Adania-Mişu Petrescu

Oficialii reuniunii

Delegat general: d. C. Ionescu.

Judecători: d-nii C. Leoveanu, C. Ionescu, M. Drăgoi.

Cronometror: d. C. Ionescu.

Medic: dr. I. Craft.

Breack...Stop...Out...

Lucian Popescu a primit o ofertă din Berlin pentru un match în capitala Germaniei, pentru titlul continental de categorie pană, deţinut de român, şi care ar urma să se organizeze în cursul lunei Septembrie.

La strandul Obor

Pregătiri febrile în vederea campionatelor

Inotătorii din provincie au început să sosească

D. col. Iannescu, primarul sect. II Negru, se ocupă personal de ducerea la bun sfârşit a noilor amenajări aduse strandului Obor în vederea campionatelor naţionale.

— Ieri seară au sosit înnotătorii sibieni în frunte cu: d-ra Treybol, Schlosser, Hertz şi Dorsenstein.

— Tot aseară au sosit şi vedetele timişorene: Pulökk, Bohunisky, Balint şi d-ra Rafael (Arad), sub conducerea d. Kurthy.

— Astăzi sosesc în Capitală înnotătorii din Cluj şi Oradia.

— In campionatul naţional de polo pe apă vor lua parte următoarele echipe: Ilsa (Timişoara) Universitatea şi C. A. C. Cluj), Ferar (Oradia), Vif. Dacia şi Metropola (Bucureşti).

C. S. Tg. Mureş nu prezintă echipa deşi este deţinătoarea campionatului regiunei.

Motivul: concentrarea jucătorilor (gurile rele spun slaba voinţă) ? ! ?.

D. arb. M. Pompey dir. arhitecturei Municipiului a fost ieri toată ziua la strandul Obor, unde a dat personal sfaturi pentru urgentarea lucrărilor (trambulina şi tribunele).

Sporturi mecanice

In „Marele premiu Braşov“

Alergătorii automobilişti şi motociclişti au concurat în progres faţă de trecut

Consideraţiuni asupra concurenţilor cari s'au evidenţiat în alergările de Duminică

Consacrăm rândurile de faţă alergătorilor automobilişti şi motociclişti cari, concurând în competiţiunea desfăşurată Duminică dimineaţa la Braşov, au realizat lucruri pentru care merită să ne ocupăm de ei.

Vom începe cu automobiliştii, pentru motivul că ei au fost aceia pentru cari s'a creiat competiţiunea dela Braşov şi pentrucă vârsta le acordă prioritate.

TITU MANICATIDE

Nenorocos ca nici o altă dată, dr. Titu Manicatide nu a putut reliefa Duminică adevărata lui valoare sportivă. Inchis în mod intenţionat, după primele zeci de metri, de adversarii săi germani, medicul automobilist a fost pus, dela început, în netă stare de inferioritate. Este cert că, în împrejurări normale, ar fi făcut un cu totul alt rol în a-

E. ROSE

Pilotul B.M.W.-ului roşu nu a putut deasemenea să-şi dea întreaga măsură. A figurat frumos în primele tururi ale întrecerii deschisă trăsurilor cu capacitate cilindrică nelimitată şi nu a abandonat lupta decât în momentul când maşina lui refuza să mai dea randamentul cuvenit. Regretăm că împrejurări anormale l-au silit să părăsească câmpul de luptă. Desăvârşita lui sportivitate îi dădea dreptul la satisfacţia unei bune comportări.

COL. ALEXANDRU BERLESCU

Fostul decan al automobiliştilor români a pierdut acest titlu în favoarea ing. Jean Calcianu care a activat mai intens în ultimul timp — col. Alexandru Berlescu nu s'a desminţit. A reintrat printr'o performanţă la înălţimea reputaţiei lui din trecut şi faptul că a terminat o alergare în care nu avea niciun fel de şansă regulată evidenţiază pe pilotul fin, precis şi stăpân pe sine.

ING. PETRE CARP

Cu maşina nu îndeajuns de bine pusă la punct, ing. Petre Carp s'a prezentat la start numai spre a-şi respecta angajamentul. Ştia dinainte că nu va putea termina parcursul dar a înţeles să dea, în felul acesta, un frumos exemplu de sportivitate.

A.G.G. DE CHASTELAIN

Sportivul director al societăţii „Unirea“ de petrol, A. G. G. de Chastelain nu s'a desminţit nici de rândul acesta. Făcând sport pentru sport el s'a prezentat la plecare deşi condiţiunile nu-i erau favorabile şi s'a comportat bine până în momentul când motive independente de voinţa lui l-au obligat să părăsească terenul.

CAP. AVIATOR M. PAVLOVSCHI

Excelentul pilot de bob-uri, căp. aviator M. Pavlovschi şi-a făcut , în automobilism, un debut care nu spune nimic. Este însă adevărat că maşina ce pilota era departe de a corespunde cererilor unei competiţiuni de proporţiile celeia de Duminică. In consecinţă, spre a ne putea pronunţa asupra valorii acestui pilot, aşteptăm prima ocazie.

MOTOCICLIŞTII

Vom exclude, dela început, din comentarul nostru pe: Anghel Mareş, Abraham Egon, Ignat Ştefan, Traian Stoenescu, Corneliu Staut, Gheorghe Nedelcu şi Martin Falk a căror comportare nu merită decât atenţia înregistrării şi vom trece în fruntea lotului pe

RADU TATUŞESCU

Câştigătorul cursei deschisă motocicletelor de sport deşi debuta în această specialitate, a realizat o performanţă de zile mari. Luptând cu foarte multă inimă nu s'a lăsat impresionat de faptul că a fost depăşit în mai multe rânduri de adversarii săi şi a revenit totdeauna cu temeritatea care caracterizează pe cei mai de seamă campioni.

Credem că victoria de Duminică înseamnă pentru Radu Tatuşescu preludiul unei serii de frumoase şi meritate victorii.

HANS VON ENGELBRECHTEN

German stabilit în România, Hans von Engelbrechten a confirmat la Braşov buna valoare arătată în „Marele premiu al Bucureştilor“. A fost un demn adversar al învingătorului său pe care l-a ameninţat foarte serios pe tot parcursul, isbutind chiar în două rânduri să-l depăşească.

EMIL PAVEL

Sportivul braşovean nu a lipsit nici de rândul acesta dela sosire şi a realizat această ispravă deşi a condus în cursă aceiaşi maşină pe care o utilizează de ani de zile şi pentru treburi personale şi în alergările pe cari le dispută. Mai bine înarmat, Emil Pavel este capabil de performanţe superioare.

ŞTEFAN POPP

Fostul campion naţional de coastă, clujeanul Ştefan Popp a scos din micile lui cilindrate, tot ceeace se putea scoate. Clasându-se al patrulea în ambele alergări, Ştefan Popp a videnţiat acelaşi bună clasă pe care a difuzat-o în zilele lui de glorie. A excelat, cu deosebire, în technica pe virajuri.

PETRE VASILESCU

O agreabilă surpriză a fost Petre Vasilescu care, atâta timp cât a rămas pe teren, a arătat lucruri neaşteptat de bune. A isbutit să conducă într'un lot de valoare şi dacă împrejurările i-ar fi fost mai favorabile este cert că ar fi figurat în primele rânduri la sosire.

BUCUR GALCA ŞI ION CRAIOVEANU

Piloţii motocicletelor NSU s'au comportat bine dar au întâlnit oameni mult mai bine pregătiţi şi, mai ales, mai bine înzestraţi. Dintre ei însă, Bucur Gâlcă a fost mult mai bun, isbutind în primele tururi să joace rol de vedetă.

IOSIF ROMAN

Clujeanul Iosif Roman a scos în evidenţă o rară tenacitate. După ce a „înotat“ mult timp în coada plutonului, el a isbutit să termine onorabil o alergare în care concurenţi cu mai multe pretenţii au abandonat.

ION SALARU

Inginerul motociclist nu a fost prea norocos în alergarea de Duminică. Plecat destul de bine el a fost văzut acoperind primele tururi în primele rânduri spre a dispare apoi din cursă în momentul când o stupidă pană de ţeavă de eşapament l-a obligat să părăsească întrecerea.

LADISLAU CEJKA ŞI IOSIF HAMRIK

Cei doi alergători de origină cehă, Ladislau Cejka şi Iosif Hamrik au încercat să arate lucruri frumoase, dar nu au isbutit. Handicapaţi de insuficienţa maşinilor ce pilotau, ei au trebuit să se resemneze, atâta timp cât au rămas pe teren, cu roluri de figuranţi.

VASILE PETRESCU

A rămas Vasile Petrescu. Mărturisim sincer că aşteptam mai mult dela el. Nu a arătat Duminică valoarea lui reală sau motocicleta ce piloteză nu este capabilă să mai dea un randament convenabil. Ar fi de dorit să abandoneze această maşină care nu-i poate reliefa meritele şi să achiziţioneze o alta. Poate că atunci va isbuti să figureze în primele rânduri.

Cu comentariile de astăzi am încheiat capitolul referitor la alergătorii cari au disputat ultimul „Marele premiu al oraşului Braşov“.

Jenny Dumitrescu

Faza finală a răsturnării lui Petre Vasilescu

Infrângerea lui Petre Cristea

în „Marele Premiu al oraşului Braşov“ se datoreşte defectării pompei de benzină

Toţi sportivii cari se interesează de bunul mers al automobilismului la noi în ţară, ştiu în ce condiţiuni a fost învins Duminică la Braşov, de către germanul Fritz Werneck, compatriotul nostru Petre Cristea, favoritul No. 1 al ultimei ediţii a „Marelui Premiu al oraşului Braşov“.

După ce trecuse în frunte şi condusese 25 tururi, lăsând impresia că are cursa în mână, în ultimul tur, Petre Cristea a fost întrecut de Werneck. Spectatorii au rămas stupefiaţi şi nu ştiau ce să creadă. Motorul maşinei ratase pentru scurt timp dar aceste câteva secunde au fost deajuns spre a permite lui Werneck să repurteze o victorie la care nici el nu se mai aştepta.

PANA LA POMPA DE BENZINA

Ieri după amiază Petre Cristea ne-a vizitat la redacţie spre a ne arăta motivul care a determinat neaşteptata sa înfrângere.

„Am controlat — a spus excelentul automobilist — cauzele cari au provocat rateurile maşinei ce am pilotat în cursa de Duminică dela Braşov şi nu mi-a fost greu să constat un defect la pompa de benzină. Burduful acestei pompe s'a spart şi, dela un anumit regim în sus, nu mai alimenta suficient. Ca atare, motorul nu mai putea da maximum de randament şi urmarea o ştiţi.

Fără acest defect, dr. Fritz Werneck nu s'ar fi putut mândri cu o victorie asupra mea. Aştept cu nerăbdare ocazia de a-i arăta că nu este mai bun ca mine şi că singurul rezultat real al luptei noastre este cel dela 22 Mai, când în „Marele Premiu Eifel“, Werneck a terminat în urma mea“.

PLEC ZILELE ACESTEA

Inainte de a ne părăsi, Petre Cristea ne-a mai spus :

„Plec peste câteva zile în Germania. Mă duc la fabrică pentruca specialiştii uzinei BMW să revadă motorul. De la Muenchen plec direct în Anglia unde în ziua de 2 Septembrie concurez în anualul „Tourist Trophy“, competiţiune de viteză pe circuit ce se aleargă sub formă de handicap.

Nu voi concura deci, nici în cursa de coastă dela Sinaia şi nici în „Marele Premiu al Iugoslaviei“ sortit pentru data de 3 Septembrie, la Belgrad“.

ULTIMA ORA

46 secunde... Secretul minunilor lui Harbig

„Blondul" din Dresda e cel mai calm şi calculat atlet al lumii moderne

(Urmare din pagina I-a)

Dar această părere nu-i izolată. Toţi specialiştii exprimă acelaş lucru

Încă dela 15 Iulie, data când Harbig la Milano dobora recordul lui Woodruff, a lăsat să se întrevadă posibilitatea unei ameliorări a recordului pe 400 m.

Performanţa de atunci, remarcabilă, l-a arătat pe Harbig ca pe cel mai calm atlet european, şi poate al lumii. Dar nu numai atât.

Calităţile lui psihice şi morale, perseverenţa în muncă, l-au făcut să parvină la acumularea acestor două glorioase titluri, făcându-l inaccesibil.

Succesele lui Harbig nu sunt numai rezultatele efortului muscular, ci si împletirea fericită cu un creer remarcabil echilibrat, care ştie să comande şi să înfrâneze la nevoie nervozitatea de care este animat atletul ce trebuie să facă un efort.

Câtă diferenţă între el şi Lanzi!

Paradoxul acestor isprăvi ale lui Harbig este faptul că ambele au avut concursul atletului italian.

Este bine a se spune că în stabilirea acestor două recorduri — pe 800 şi 400 m. — campionul Italiei are o mare parte din merit.

Această ambiţie de a învinge, violenţa, putem spune, de care este animat atletul italian într'o competiţie alături de Harbig, i-au ajutat germanului să facă ceeace a făcut

Harbig, Lanzi, două rasse, două temperamente. Ca valoare psihică egală, acela care este stăpânit de calm învinge.

Calmul este lacuna specifică latinilor.

Iată secretul victoriilor lui Harbig.

HARBIG... PE SCURT

Rudolf Harbig s'a născut la 6 Noembrie 1913, la Dresda, unde locuieşte.

El este funcţionar comunal.

Are 1 m. 75 înălţime, şi cântăreşte 67 kg.

A debutat în 1933 şi în 1934 începe să se distingă pe 800 m.

Iată progresul său pe această distanţă:

1934	1 m. 58 s. 2/10
1935	1 m. 54 s. 1/10
1936	1 m. 52 s. 5/10
1937	1 m. 50 s. 9/10
1938	1 m. 50 s. 6/10
1939	1 m. 46 s. 6/10
...PE 400 m.	
1936	48 s. 8/10
1937	47 s. 6/10
1938	47 s. 0
1939	46 s. 0

HARBIG ESTE UN ALERGATOR COMPLET

Din performanţele de mai jos, începând cu 100 m. şi terminând cu 1000 m., nil arată pe extraordinarul alergător ca pe cel mai complet alergător şi credem că cifrele îl indică ca pe atletul fără rival nu numai în Germania sau Europa, ci în lumea întreagă.

Iată-i isprăvile :

100 m.	10 s. 6/10
200 m.	21 s. 5/10
400 m.	46 s.
500 m.	1 m. 01 s. 7/10
800 m.	1 m. 46 s. 6/10
1000 m.	2 m. 32 s. 4/10

TOMA AUREL

va renunţa la cetăţenia română

(Urmare din pagina I-a)

ţării cel puţin un titlu mondial, dacă nu două.

Acum însă...

Toma Aurel se uita transfigurat la mâna ce atârna inertă. Durerile îi erau groasnice.

„PRIETENII MEI"

— Şi credeţi-mă, reia Toma mărturisirile, ţineam cu orice preţ la aceste matchuri pentru a pune punct odată pentru totdeauna campaniilor pe cari ziarele bucureştene le duc contra mea.

In lupta pe care o duc singur în străinătate, credeţi-mă, un cuvânt de încurajare ar fi făcut mult pentru mine.

Dar acestea sunt atât de rare, încât nu mai înţeleg nimic. Mă întreb de multe ori ce s'ar fi întâmplat cu mine dacă în loc de victoriile pe cari le-am obţinut în ultimii ani, numai jumătate ar fi fost înfrângeri.

Nu pot uita campaniile pătimaşe după matchul cu Cattaneo şi îmi închipui ce trebue să urmeze după acest abandon.

CETAŢEAN RANCEZ

La Paris, toţi prietenii mă sfătuesc să renunţ la cetăţenia română în favoarea celei franceze. Mi s'a spus că Dickson mi-ar organiza imediat matchul cu Escobar, la Palais des Sports.

ŞI DEPRIMAT DE INJURATURILE PE CARI LE PRIMESC DIN PARTEA ACELORA CARI AR TREBUI SA MA INCURAJEZE, AM AVUT UNELE MOMENTE DE DESNADEJDE IN CARE AŞ FI FACUT-O.

NU POT RENUNŢA INSA LA CEIA CE IUBESC MAI MULT DECAT ORICE PE LUME : ŢARA".

Şi ochii lui Toma s'au umplut din nou de lacrimi. Am încercat să-l consolez, dar totul a fost inutil. Am revenit la Bucureşti şi când am văzut ce scriu unele ziare am rămas stupefiat. Abia acum mi-am dat seama câtă dreptate avea Toma Aurel, în seara aceea dureroasă pentru sportul românesc, în cabina dela Sport Palast din Berlin.

Declaraţiile amicului nostru — care ţine cu orice preţ să rămână anonim — sunt uluitoare.

Un flăcău a plecat să lupte cu lumea. Aceasta îl stimează, dar fraţii săi, invidioşi, îi dau cu bâtul în cap, pela spate.

Ne întrebăm acum, cu legitimă curiozitate, ce va face Toma Aurel după această nouă ploae de injurături cu care e gratificat de o anumită presă.

Desgustat, se va lăsa el convins să renunţe la cetăţenia română?

Nu credem totuşi...

Federaţia finlandeză se îngrijeşte de atleţii săi

Maeki, oprit de a mai concura în străinătate

Helsinki, 16. — Federaţia finlandeză de atletism a interzis recordmanului mondial Maeki de a mai concura anul acesta în străinătate.

Cauza este că excelentul alergător să se odihnească, în vederea jocurilor olimpice din anul viitor.

O lovitură de teatru în lumea skiului

Profesorii de ski vor putea participa la jocurile olimpice de iarnă

Berlin, 16. — După ştirile apărute astăzi în presa germană, Federaţia germană de ski ar fi obţinut câştig de cauză în conflictul între F. I. S. şi Comitetul Olimpic Internaţional.

Comandantul Oestgaard, preşedintele F. I. S. ului, s'ar fi declarat de acord pentru a convoca la Copenhaga, la sfârşitul lunei August, o adunare generală extraordinară a Federaţiei Internaţionale de ski, care va avea să hotărască participarea F.I.S.-ului la jocurile olimpice de la Garmisch.

Contrar celor ce s'ar fi putut admite, F. I. S.-ul îşi va menţine statutul amatorului.

In schimb, Comitetul Olimpic Internaţional va accepta ca participanţi la jocuri, profesorii de ski din toate ţările.

Astăzi se închid înscrierile pentru cursa de coastă dela Sinaia

Astăzi la ora 20 se închid înscrierile cu taxă simplă pentru cursa automobilistă de coastă ce se va disputa în ziua de 27 August la Sinaia.

După acest termen se vor mai primi înscrieri, dar cu taxa dublă, până Marţi 22 August la ora 20.

Inscrierile se vor adresa Oficiului de turism al Automobil Clubului Regal Român, în strada Ştirbey Vodă No. 24.

O nouă victorie a lui Billy Conn

El a învins prin K. O. technic în repriza 8-a pe Guss Dorazio

New-York, 16. — In prezenţa a 12.000 spectatori, s'a desfăşurat ieri pe vasta arenă Shillee Park din Filadelfia, un mare match de box cu care ocazie Guss Dorazio, un pugilist de valoare şi o revelaţie a ringului yankeu, a fost opus lui Billy Conn, campionul lumii la categoria semigrea, un element de mare clasă şi — după cum se ştie, — invingătorul — de două ori — al lui Fred Apostoli, deţinătorul titlului mondial la „mijlocie" după N. B. A. Deşi angajat pe distanţa de 10 reprize a 3 minute, lupta n'a atins gongul final, întrucât Billy Coun, în mare formă a dispus de Dorazio prin k. o. technic în repriza 8-a.

Au început lucrările pe velodromul dela Belu

In cursul acestei săptămâni au început, pe velodromul dela Belu, lucrările în vederea construirii pistei moderne pentru „Balcaniada ciclistă".

Astfel, în programul de lucru figurează perfecţionarea virajelor şi betonarea liniilor drepte.

Intrucât timpul este relativ redus, — lucrările vor continua într'un ritm accelerat pentru ca pista să fie gata la începutul lunii Septembrie, alergătorii putând astfel profita şi de câteva zile de antrenament.

Un nou record mondial de natatie

Amsterdam, 16.—Inotătoarea olandeză Heese Laars a stabilit un nou record mondial la 100 yarzi brasse cu timpul 1 minut şi 15,6 secunde.

Vechiul record mondial aparţinea americanei Dillard, care stabilise performanţă: 1 minut şi 16,6 secunde.

Campionatul Scoţiei a început

Sâmbătă au început în Scoţia matchurile de campionat ale sezonului 1939/40.

In prima zi s'au înregistrat următoarele rezultate:

Aberdeen—Celtic 2:1.

Albion Rovers—Ayr United 5:0.

Alloa—St. Johnstone 3:0.

Falkirk—Clyde 6:4.

Cowdenbeath — Third Lanark 2:1.

Hamilton Academicals—Arbroth 2:0.

Heart's — Partick Thistle 1:1.

Kilmarnock — Motherwell 3:3.

Queen of the South—Hibernians 2:1.

Glasgow Rangers—St. Mirren 5:1.

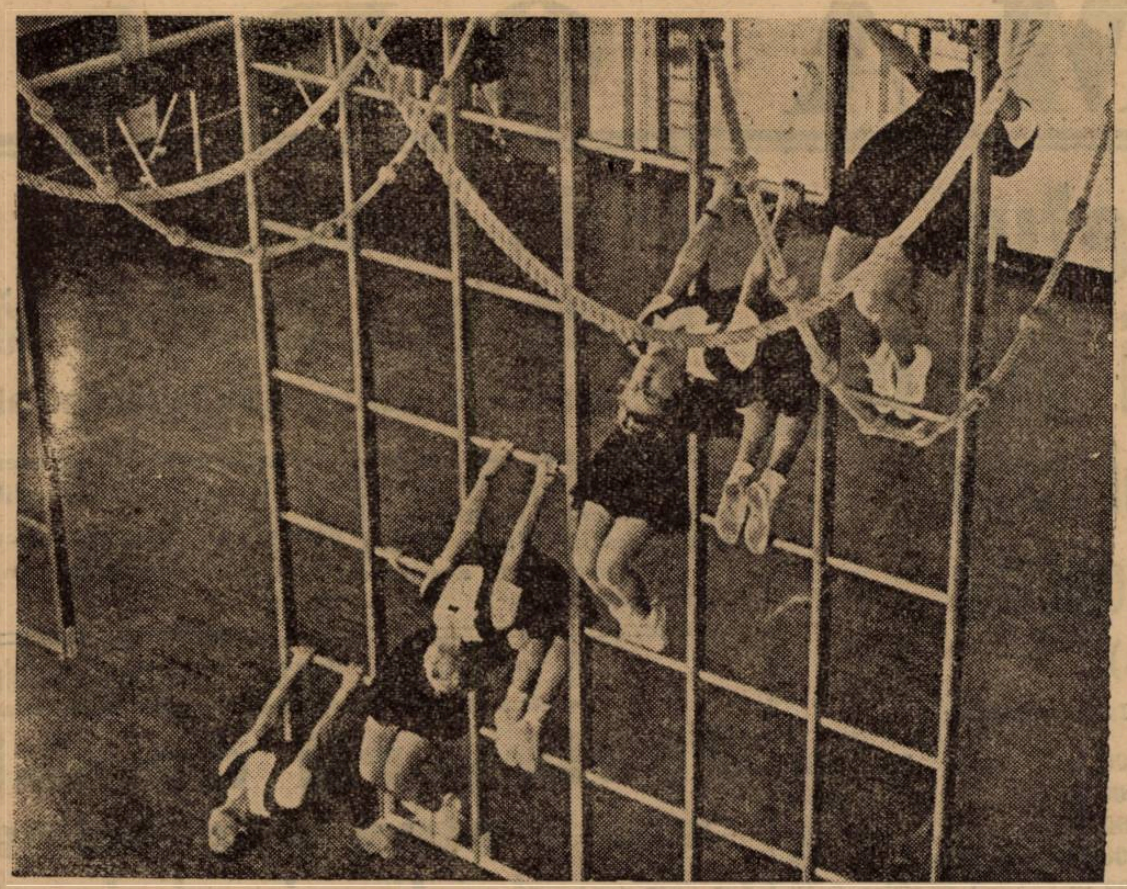

TINERETE ITALIANĂ

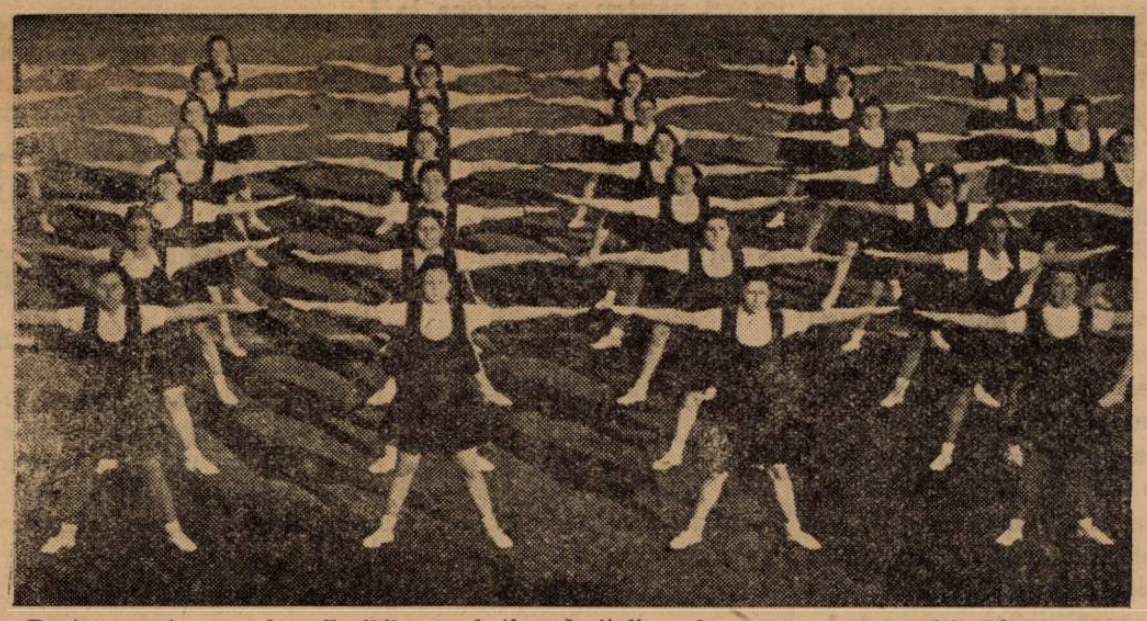

Pentru a antrena şi face flexibil corpul, tinerele italiene fac numeroase exerciţii. Dintre ele nu lipsesc salturile la trambulină, exerciţiile la spaliere şi evoluţiile ritmice pe teren, toate executate cu o graţie desăvârşită

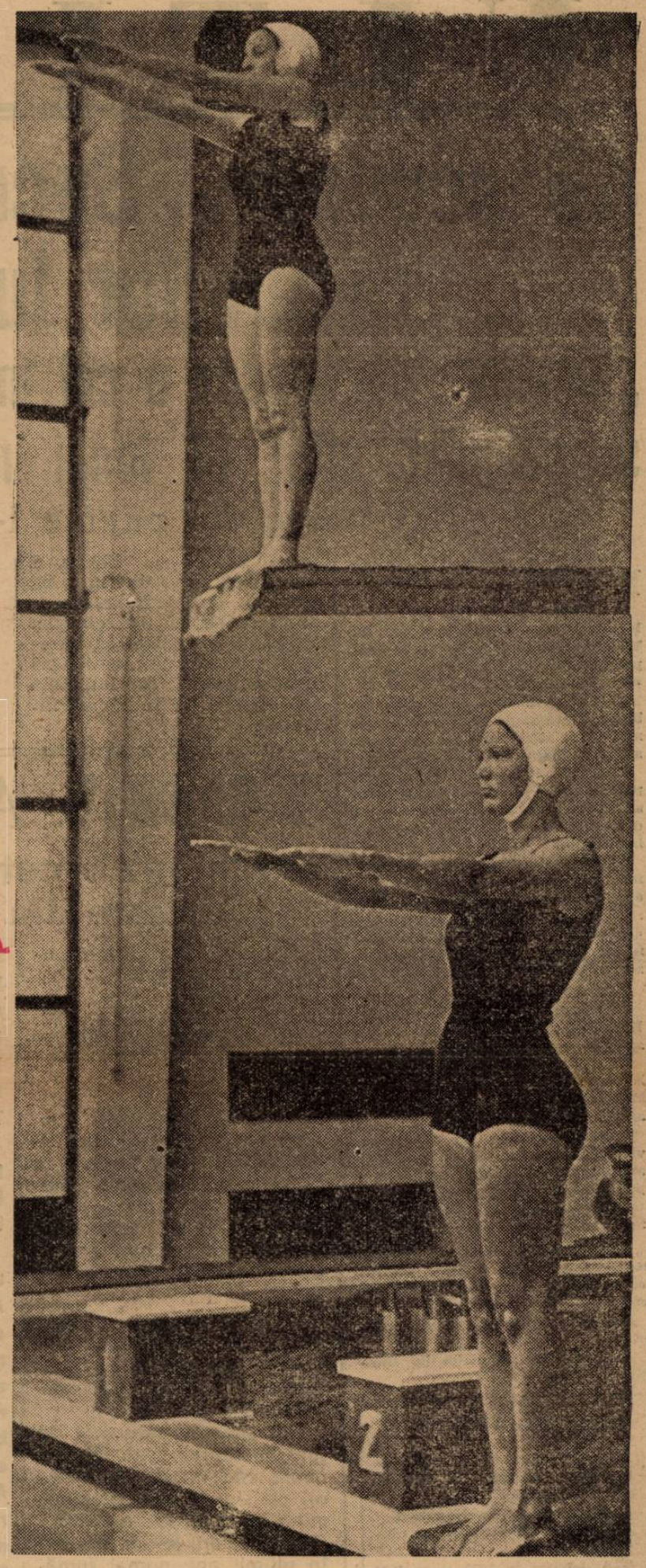

Editura Societăţii Anonime „Universul", Bucureşti, Str. Brezoianu No. 23—25 — România

Taxa poştală plătită în numerar conform aprobării dir. generale p. t. t. nr. 24.464/939

2 LEI

UNIVERSUL

12 PAGINI

228-1939

Redacţia şi Administraţia: Palatul „UNIVERSUL", str. Brezolanu 23—25. Telefon: Centrala: 3.30.10; Redacţia 4.21.81. Redactor responsabil EUGEN DUMITRESCU

Proprietar: „Universul", S. A.
Adm.-delegat: STELIAN POPESCU
Inscris sub No. 167, Trib. Ilfov

Nr. 228. — Anul II — BUCUREŞTI. — Duminică 20 August 1939

ABONAMENTE:
Pentru grupări sportive 1000 lei anual

1 an LEI 500
6 luni LEI 270
3 luni LEI 150

S. K. JUGOSLAVIA şi RIPENSIA deschid azi turneul din splaiu Spectacolul este asigurat pentrucă forţa oaspeţilor stă în linia de atac iar echipa timişoreană şi-a regăsit stilul de glorie

Azi, la 17.30, începe turneul internaţional al cărui „star" e echipa belgrădeană S. K. Iugoslavia.

Adversarul autochton: Ripensia. O Ripensie nouă. Nu întinerită, pentru că în echipa de aur a Timişoarei nu vor figura juniori, ci jucători noi. De valoare incontestabilă şi mai ales verificată.

Ripensia va veni întărită cu mai mulţi oameni ai Chinezului, cari vor juca, după toate probabilităţile şi în campionat, în formaţia ei.

Un match interesant.

Pentrucă se întâlnesc două echipe cu un stil spectaculos. Şi aceasta este marea însuşire a unui match internaţional: să fie disputat de două echipe cu o modalitate de joc spectaculoasă.

(Continuare in pagina 5-a)

Prima zi a campionatelor naţionale de nataţie a adus un record naţional şi o organizare impecabilă

Ieri la orele 10 fix, d. Mihail Savu, preşedintele Federaţiei Române de Innot, a adunat înnotătorii pe regiuni în careu, urându-le bun sosit.

I-a îndemnat apoi să-şi dea tot interesul pentru a face timpuri demne de locul care-l ocupă în sportul românesc şi să fie la înălţimea muncii depuse pentru organizarea campionatelor naţionale de Clubul Venus şi F. R. I.

In uralele celor prezenţi, a terminat cu salutul sportiv către M. S. Regele Carol II, apoi a declarat deschise campionatele naţionale de înnot.

(Continuare in pag. 9-a)

Rapid acordă deslegarea lui BOGDAN dacă... Gloria îi retrage cererile de legitimare dela F. R. F. A.

In momentul când se credea că pasionantul caz Bogdan va avea un epilog banal: a treia întoarcere în Capitală a footballistului fugar, s'a produs o lovitură de teatru. Rapid s'[illegible] să

(Continuare in pag. 3-a)

Un atlet...

Paavo Nurmi

...şi o vizitatoare

— a 100.000-a, — în momentul când e decorată de comisarul Olimpiadei

CICLISM

Pe bătrâne drumuri dobrogene

Un match palpitant Brăila-Bucureşti

în „Cursa Soarelui" care se va desfăşura, mâine, pe ruta: Brăila-Tulcea-Constanţa 207 km.

Ziua de Duminică 20 August, va marca o nouă filă, de mare însemnătate, în calendarul velocipediei noastre, marea cursă a Dobrogei, care se va bucura de patronajul unui notoriu adept al ciclismului, d. rezident regal N. Ottescu.

Faptul, fireşte, imprimă cursei un colorit ales, — alergarea îmbrăcând haina festivă a celei mai mari competiţiuni cicliste, de până acum — din Dobrogea.

Acest eveniment înseamnă începutul unei temeinice epoci de redresare a pedalei dobrogene. Prin proba de mâine, ciclismul dobrogean va reînvia, chemat la o viaţă nouă, întocmai ca şi celelalte sporturi, prin noua aşezare inspirată de cel mai mare sportiv al ţării, M. S. Regele.

Cursa Brăila-Constanţa, realizare a unei binevenite colaborări între vechiul centru ciclist brăilean şi forul de specialitate, — va avea o regie bine pusă la punct, — servindu-se în aceeaş măsură spectacolul, lupta în sine. cât şi latura absolut necesară a propagandei.

DUPA ANI DE INACTIVITATE

După ani şi ani de inactivitate, — timp în care aproape se uitase cu desăvârşire că ar fi existat cândva un sport de bicicletă, — între Dunăre şi Mare, — pedala dobrogeană va înregistra, poimâine, un eveniment de deosebită însemnătate — sortit să scoată din anonimat acest sport şi să-l instaleze în cuvenitele drepturi, impunându-l atenţiei şi gustului publicului de pe litoral.

O REGIE... MIXTA

Ceeace caracterizează proba de mâine, — ne referim la latura organizării, — este tripla colaborare spre o cât mai fericită reuşită a regiei.

Şi anume, conlucrează la organizare Clubul ciclist Brăila,— vechea pepinieră ciclistă, de sub inimoasa şi competenta diriguire a d-lui dr. George Brănescu, — un pasionat incurabil al pedalei, — „Industria Sârmei", care prin d. Săndulescu e dornică să se afirme şi „F. R. C.", — despre care nu mai e nevoie să vorbim, realizările din ultima vreme şi cele în proect vorbind dela sine.

„O triplă alianţă" — pornită pe lucruri mari — şi care, nu ne îndoim, nu se va desminţi.

„CURSA SOARELUI"... SAU... „CURSA MARII"?

Cursa aceasta, a Dobrogei, ce se desfăşoară pe ruta Brăila-Tulcea-Constanţa, s'ar putea numi foarte bine, cursa mării, — sau a litoralului, sau şi mai simplu şi adecuat „cursa soarelui" — întrucât, în plin sezon balnear, în plin soare, pe malul mării, băeţii îşi vor disputa acerb întâietatea.

Noi am găsit deci mai nimerit să o numim aşa: „cursa soarelui".

PE BATRANE DRUMURI DOBROGENE

Traseul alergării nu prea... zâmbeşte concurenţilor.

Dimpotrivă, e dur, cu multe dealuri, cu un procent de înclinaţie respectabil, cu un terasament pietros, rămăşiţă a vechilor munţi ai Dobrogei, roşi de vremuri şi intemperii.

Cu pietre din belşug, praf aşijderea, alb, calcaros, cu vegetaţia pe alocuri stearpă, prăjită de călduri, ruta „cursei soarelui" e aridă, în răstimpuri cu un peisaj monoton, înviorat de la jumătatea drumului încolo de azurul mării zăcând, departe, în bătaia soarelui.

Şi totuşi va fi...

...O CURSA CU UN SENS FRUMOS

Dacă parcursul alergării va constitui o grea încercare pentru concurenţi, prin ale sale năbădăioase urcuşuri, scurte şi repezi cu drum prea puţin umbrit, cu fântâni şi mai puţine, apoi sensul acestei alergări, ca şi programul ei, — vine să compenseze din plin, duritatea cursei, aducându-i şi o notă de frumos, o notă corespunzătoare rostului ales al probei: reintegrarea în drepturi şi în gustul publicului depe litoral, a unui sport care cândva a cunoscut o frumoasă vogă.

UN PARAGRAF CU BUCLUC

Regulamentul cursei cuprinde un paragraf care prevede că acei care vor abandona fără motiv de forţă majoră: accident material, rănire, etc., ci numai din simpla cauza a terminării resurselor fizice, vor face calea întoarsă pe socoteala lor.

In faţa acestei perspective este de aşteptat deci că se va pedala serios nu glumă — întrucât cuvântul de ordine va fi: „pedalajul cât mai vârtos strict obligatoriu".

IN „CARTIERUL" BRAILENILOR

Interesant de notat e faptul că ruta Brăila-Tulcea e aceea pe care cicliştii brăileni o bat regulat, la antrenament, aşa că în Dobrogea, pedaleurii din oraşul cu salcâmi se simt ca la ei acasă.

Un „atout" în plus să spere justificat la performanţe alese.

AZI LA 4.20

In după amiaza zilei de azi la ora 4 şi 20 de minute — caravana ciclistă — alergători, oficiali, jurnalişti — se va îmbarca pentru Brăila — unde va sosi seara târziu — primită fiind desigur de adepţii pedalei oraşului dunărean.

— **Emil Iencec** —

LISTA PARTICIPANŢILOR

1) Mormocea Virgil, C. C. Brăila.
2) Dinu Ştefan, C. C. Brăila.
3) Ştefăniţă Mihai, C. C. Brăila.
4) Popârlan Teodor, C. C. Brăila.
5) Munteanu Zamfir, C. C. Brăila.
6) Popârlan Alexandru, C. C. Brăila.
7) Nicolae Gheorghe, C. C. Brăila.
8) Borâsa Ştefan, C. C. Brăila.
9) Victor Vâju, C. C. Brăila.
10) Vulcan Ionel, C. C. Brăila.
11) Nicolae Ion Ţapu, Metropola.
12) Savanof Ştefan, Metropola.
13) Niculici Dumitru, Metropola.
14) Dobeni Niculae, Metropola.
15) Nicoloso Vitorio, V. C. R.
16) Verone Picore, V. C. R.
17) Banay Carol, V. C. R.
18) Beer Carol, V. C. R.
19) Dinu Vasile, S. P. M. Constanţa (Serviciul Portului Maritim).
20) Costache Ioan S. P. M. Constanţa (Serviciul Portului Maritim).
21) Rădulescu Mihail S. P. M. Constanţa (Serviciul Portului Maritim).
22) Tache Dumitru, S. P. M. Constanţa (Serviciul Portului Maritim).
23) Bonţu Dumitru, indiv. Poiana Ţapului.
24) Olaru Nicolae, indiv. Bucureşti.
25) Feondeanu Bucur, ASPIM.
26) Grigoriu C. ASPIM.
27) Hapciu Gheorghe, Ag. Marathon.
28) Sandu Gheorghe, Vif. Dacia.
29) Teodorescu Costache, Vif. Dacia.
30) Borş Ioan, Vif. Dacia.
31) Cimpoeru Constantin, Vif. Dacia.
32) Someşan Alexandru, Vif. Dacia.
33) Hrenciuc Dumitru, Venus.
34) Vasiuc Gheorghe, Leonida.
35) Pustai Ioan, Leonida.
36) Ioncek Emil, ASPIM.
37) Schetz Victor, A.C.R.A.
38) Traian Constantin, Viforul Dacia.
39) Borş Ştefan, Viforul Dacia.
40) Nonmadian Ervant, Viforul Dacia.

BOX

Astăzi se împlinesc 3 ani dela moartea lui Nicolae Berechet

Cine nu-şi aminteşte de regretatul boxeur Nicolae Berechet? Cine n'a rămas extaziat în faţa boxului său atât de clar, atât de technic şi cavaleresc? Fost unul din cei mai buni produşi ai ringului românesc acum câţiva ani în urmă, Nicolae Berechet a deţinut supremaţia în categoria pană, mulţi ani. Cu ocazia jocurilor Olimpice din 1936, cari au avut loc la Berlin, Nicolae Berechet a fost selecţionat în echipa reprezentativă a României de box amator, punându-se în el cele mai mari nădejdi. Dar soarta a fost prea crudă şi când nimeni n'ar fi crezut în acest desnodământ, Nicolae Berechet moare în urma unei septicemii cauzată de un furuncul, chiar a doua zi, după primul match susţinut pe ringul berlinez (19 August 1936). Moartea a survenit în mod atât de fulgerător, încât cei mai renumiţi medici germani, cu toată străduinţa lor, n'au mai putut salva dela moarte pe acela care a lăsat atâta durere în mijlocul familiei sale şi a publicului care l-a iubit şi apreciat.

Astăzi se împlinesc 3 ani dela moartea lui Nicolae Berechet şi se cuvine să ne descoperim o clipă, iar gândurilor noastre să le facem drum spre el — acolo sus — în semn de pios omagiu.

„Ceahlăul" asociaţie sportivă şi culturală îşi sărbătoreşte astăzi 20 ani de existenţă

Implinindu-se 20 de ani dela înfiinţarea ei, „Asociaţia Sportivă şi Culturală Ceahlăul", într'un cadru de mare festivitate, va sărbători acest eveniment aşa cum se cuvine. Programul serbărilor se va desfăşura în aer liber, pe stadionul propriu, în prezenţa d-lui preşedinte Iliescu, a întregului comitet şi a tuturor membrilor săi.

In cadrul acestui program, cunoscutul maestru de box Zamfir Popazu a primit o invitaţie specială prin care este rugat să trimită câţiva boxeuri pentru câteva matchuri-exhibiţie.

Apreciind aşa cum trebuie importanţa acestei sărbători, maestrul Popazu a trimis următorii pugilişti de reală valoare: Marin Gaşpar, Const. Tutoianu, Const. Tudose şi M. Constantinescu. cari se vor produce făcând o amplă demonstraţie a felului cum se antrenează un boxeur: (sărituri la coardă, box cu umbra, gimnastică', şi apoi matchuri de exhibiţie) cari desigur vor face deliciul publicului prezent.

Sărbătoriţilor, noi le urăm: La mulţi ani!

Dela muncă şi voe bună

Astă seară, în cadrul expoziţiei Muncă şi voe bună din Parcul Regele Carol II, va avea loc o reprezentaţie de jocuri româneşti.

Vor lua parte echipa de jocuri a Soc. A. C. T. sub conducerea d-lui Dumitru Bonca şi echipa de căluşari a poliţiei Capitalei.

Volley-Basket-Ball

Telefon Club şi C.F.R. vor juca la Constanta

Singura regiune care a activat în tot timpul vacanţei a fost Constanţa.

Conducătorii regiunei sunt însă porniţi pe înfăptuiri şi mai mari.

Astfel au decis ca să invite la Constanţa pentru zilele de 16 şi 17 Septembrie a. c. pe Telefon Club şi C. F. R., două dintre cele mai bune formaţii bucureştene. Telefon Club fiind chiar şi actualmente campion naţional.

Pentru ca partidele să fie cât mai atrăgătoare, evitându-se astfel disproporţia de forţe, entuziaştii conducători ai regiunei au decis ca replica bucureştenilor să fie dată de cele mai bune echipe din Constanţa adică A. S. Constanţa campionul regiunei şi S. P. M. cel de al doilea clasat.

Cum grupările din Capitală sunt în principiu de acord cu acest proect putem spune că matchurile sunt aproape sigure.

SPECTACOLE

Teatre

TEATRUL VESEL (Grădina Marconi): Ţi-a făcut cu ochiul.
GRĂDINA IZBÂNDA (Calea Văcăreşti): Izbânda 1939.
GRĂDINA TEATRUL NOU: Văcăreşti Movietone.
COMEDIA: Tinereţe
TEATRUL COLOS: O noapte pe Riviera.
TEATRUL COMIC (Grădina Volta-Buzeşti): Ai cui sunt pantalonii ?
TEATRUL NATALIŢA PAVELESCU (lângă Hala Traian): „Luna de miere".

Stranduri

LIDO: Bazin cu valuri. Zilnic five-o'clock tea
STRANDUL BRAGADIRU: Aer, apă, soare, poziţie splendidă
STRANDUL KISELEFF: Trei bazine, zilnic apă proaspătă
STRANDUL OBOR: Strandul sportivilor.
STRANDUL FLOREASCA: Cel mai vast strand.

Cinematografe

CAPITOL (Sala şi grădina): Aşa-i Parisul.
SCALA: Inchis în timpul verii.
TRIANON: Sclavii vieţii şi jurnal Paramount.
A.R.P.A.: Fetiţa Marinarilor jurnal şi complectare
REGAL: „Secretul unei actriţe".
CARLTON: Inchis în timpul verii.
FEMINA: Etajul cu bucluc.
BIZANTIN: Ultimul Gangster. Eu şi... Cumnată-mea !
ROXY: Regina carnavalului, jurnal şi completare.
SELECT: Familia judecătorului Hardy şi Sărutul doamnei Cheyney.
FORUM (sală): Valsul nemuritor şi Necunoscuta din Monte Carlo.
GRADINA CINEMA FORUM, str. C. A. Rosetti 6: Oameni de mâine şi Suzana.
SAVOY: O lacrimă ascunsă şi Inchisoare fără gratii.
ELYSEE: Parada tinereţii, jurnal Paramount şi românesc.
OMNIA: Hotelul nebunilor şi Misterul carierului chinezesc.
BIZANTIN: Tu şi eu şi Romanul unui trişor.
ILEANA (sala şi grădină): Atac în Mediterană şi Capriciile destinului
AMERICAN (grădină şi sală): Secrete conjugale şi Saly, Irene şi Mary.
AIDA (Calea Rahovei): Shirley salvează America şi Thrader Horn
COTROCENI: Familia jud. Hardy şi [illegible]
DA[illegible] **(sala** [illegible] **grădină):** Serenada [illegible]ima deşertului.
DIANA: Senorita şi Ciclonul.
EDISON (grădina şi sala): Brigada morţii şi Strigoii. Trupa Titi Mihăilescu.
FRANCLIN (Ateneul Român): Romanţă argentineană şi Adevărul îndrăcit.
FLORIDA (grădină şi sală): Manej şi Seducătorul.
GRAND (Şos. Crângaşi 42): Magda şi Fiica lui Dracula.
GLORIA (grădină şi sală): Hoinari şi Manej.
IZBANDA: Miss catastrofa şi Barnabé.
LIA (Griviţei 196): Azi cânt pentru tine şi Nopţi albe în Petrograd.
LUCIFER, Dudeşti 97: Viaţa furată şi Jockeul roşu.
MARNA: Nanette are trei iubiţi şi D-l şi d-na detectiv.
MARCONI: Nevasta mea subreta şi De-aş fi rege. Jurnal românesc O. N. C.
MILANO: Zaza şi Cauciuc.
MODEL: Copiii părăsiţi şi Cei 3 sportivi.
NERO: Se lasă noaptea şi Diavolii aerului.
ODEON: Dragoste în culise şi Suflete în ceaţă.
PACHE: Saratoga şi Aventurile lui Arsene Lupin.
PAX (sală şi grădină): Zorro, operă complectă. Revista „Procestul de I. L. Caragiale.
PARIS (sala şi grădina): Ultima baricadă şi Amanta. Trupa de reviste Titi Mihăilescu.
RAHOVA: Miss Raffles şi Panică în hotel.
REX (Dudeşti 22): N'am să te uit niciodată şi Cine a ucis pe Gail Preston.
SPLENDID (Moşilor 292): Aristocrat de ocazie şi Brigada morţii.
SIC: Amanta şi Mister Zero.
TOMIS (grădina şi sala): Regina carnavalului şi Rembrandt.
TRIUMF (Griviţei 335): Valea giganţilor şi Parnel.
UNIC (grădină şi sală): Surâs din Viena şi Nopţi albe în Petrograd
VOLTA-BUZEŞTI: Gunda Din şi Romeo şi Julieta.
VENUS: Penitencarul, Floare de trotuar şi Comedie cu Miky Maus
VOLGA: Nevestele şirete şi Stăpânul metropolei.

Football Football Football Football

Vă prezentăm pe domnii Marianovici, Perlici, Petrovici, etc., jucătorii S. K. Jugoslaviei

Azi după amiază Ripensia întâlneşte pe S. K. Iugoslavia

LUKICI

în primul match pe care echipa belgrădeană îl dispută în cadrul turneului organizat de Venus în Capitală.

Pentru a uşura publicului bucureştean aprecierea valorii ce reprezintă oaspeţii, facem o scurtă prezentare a tuturor jucătorilor pe cari îi deplasează la noi.

Spasici Iovan — portar — de 12 ori internaţional, de 23 ori selecţionat în echipa Belgradului.

Smara Anton — portar — fost la Hask atunci când acesta a jucat în Capitală.

Angelcovici Slobodan — fundaş dreapta — foarte dur şi excelent acroşeur. De 6 ori internaţional şi de 22 ori selecţionat în echipa Belgradului.

Stokici Ştefan — fundaş stânga — bun technician, cu plasament admirabil, de 8 ori internaţional, de 15 ori selecţionat în echipa Belgradului.

Lukici Miroslav — fundaş stânga — de 11 ori internaţional, de 31 ori în echipa Belgradului.

Ajbl Kreşimir — half dreapta — odată internaţional, de 8 ori în echipa Belgradului

Brotcjc Liubomir — half centru — selecţionat de 8 ori în echipa Belgradului.

Djokici Momcile — half stânga — vedeta liniei de mijlocaşi, de 20 ori internaţional şi de 27 ori în echipa Belgradului.

Rakkar Bugonil — aripa dreapta — de 2 ori internaţional şi de 9 ori în echipa Belgradului.

Savici Miodraq — extrem dreapta — odată internaţional, de 7 ori în echipa Belgradului.

Cirici Milovan — interdreapta — odată în echipa Belgradului.

Ler Armin, de 5 ori în echipa Zagrebului, odată în echipa Sarajevului.

Petrovici Alexandru — centru înaintaş — de 15 ori internaţional, de 25 ori selecţionat în echipa Belgradului.

Marianovici Blagoe — centru înaintaş — vedeta incontestabilă a echipei şi unul din cei mai buni jucători ai ţării, de 56 ori internaţional şi de nu mai puţin de 76 ori sedecţionat în echipa Belgradului.

Atanacovici — inter stânga — jucător foarte talentat.

Perlici Nicolae — aripa stângă — cel mai rapid jucător al Iugoslaviei, eroul matchului Iugoslavia—Anglia, selecţionat de 10 ori în echipa naţională.

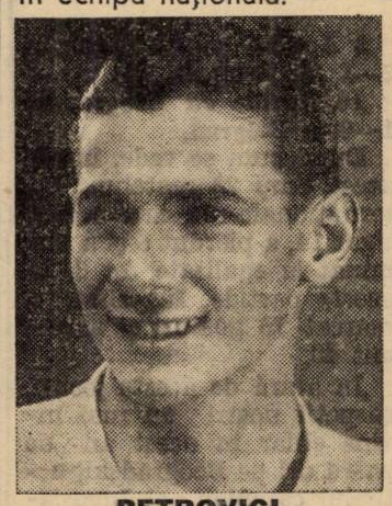

PETROVICI

O STARE DE SLĂBICIUNE INGRIJORĂTOARE

QUINTONINE
triumfă

„Am 31 de ani, scrie Dl. M. René PESTY, 5 rue d'Alsace-Loraine din Garenne, şi ajunsesem într'o stare de slăbiciune în adevăr neliniştitoare. Injecţii, poţiuni, nu au folosit. Am încercat Quintonine, care cel puţin este un produs natural. Termin abia primul meu flacon şi rezultatul este cu totul deosebit".

Quintonine este un extract concentrat lichid cu bază de plante tonice aperitive şi stomachice, la cari glicero-fosfatul de calciu adaogă elementele sale reconstituante. Amestecul de Quintonine cu un litru de vin de masă dă instantaneu un litru întreg de vin fortifiant delicios, suveran în toate cazurile de slăbiciune, anemie, depresiune, lipsă de poftă de mâncare. Un păhărel înaintea fiecărei mese — şi veţi regăsi repede bucuria de a trăi.

QUINTONINE

PRODUS FRANCEZ. — LABORATOARELE HELIN

Dă înfăţişare bună

LA FARMACII ŞI DROGUERII

Rapid acordă deslegarea lui Bogdan

(Continuare din pagina I)

acorde deslegarea lui Bogdan. Hotărîrea pare, desigur, senzaţională şi inexplicabilă. (Importantul feroviar, care ne-a comunicat informaţia, nu ne-a dat nicio explicaţie). Pentrucă oricât de bun ar fi Căpuşan, el nu poate înlocui în totul pe Bogdan, care era în plus şi unul din punctele de atracţie ale echipei feroviare.

Şi totuşi este perfect adevărat. Rapid este dispus să acorde deslegarea lui Bogdan. Cu o singură condiţie: ca Gloria, echipa districtuală, pentru care a semnat Bogdan, să-i retragă cererile de legitimare introduse la federaţie.

Bogdan a fost înştiinţat de această deciziune de ultimă oră, printr'o scrisoare adresată pe adresa clubului Saint Etienne.

Este evident că după primirea acestei scrisori, jucătorul feroviar va avea o mai mare libertate de acţiune şi va putea trata cu mai multă putere cu gruparea franceză.

Se poate însă ca să fie o simplă manevră din partea Rapidului, căci dacă Bogdan vine în România şi aşteaptă până în Februarie, poate avea deslegarea în mod cu totul gratuit.

Se pare însă că Rapid este absolut sincer şi face actul acesta pentru a dovedi că nu se opune carierii preferată de Bogdan.

Sadowsky trece la Rapid..? Foarte probabil... dar la antrenamentul de ieri a venit şi Negru. Atunci? Sigur e doar că Prassler rămâne la Juventus

Am anunţat la timp tratativele cari existau între Rapid şi Juventus pentru transferarea lui Sadowsky şi Prassler.

După toat probabilităţile lucrurile se vor desfăşura aşa cum le-am redat în numerele anterioare.

300.000 LEI... 200.000 LEI

Pentru cei doi jucători, Juventus a cerut 300.000 lei. Rapid a oferit numai 200.000 lei.

Eri la amiază, a avut loc o întrevedere între delegaţii celor două grupări, în care s'au luat hotărâri foarte importante şi în acelaşi timp paradoxale.

NUMAI SADOWSKY, NU ŞI PRASSLER

Intr'adevăr, după ce s'a arătat dispus să se despartă de cele două vedete odată, tot aşa cum le-a luat anul trecut, Juventus a anunţat că nu vrea să-l dea decât pe Sadowsky.

Lucrul n'a produs nici o dificultate, deoarece şi Rapid a renunţat să-l mai cumpere pe Prassler.

Aşa dar o perfectă identitate de vederi.

Decât că aceste tratative nu pot fi considerate aproape de un acord.

Dacă se poate spune că Prassler va rămâne 100% la Juventus (noi spuneam într'un număr anterior, numai 90%) nu se poate afirma că Sadowsky va juca sigur în echipa feroviară.

In actuala situaţie se poate afirma numai un singur lucru: că este foarte probabil ca Sadowsky să joace în echipa Rapidului chiar în matchul de mâine.

SITUAŢIA VA FI HOTARITA AZI

Transferarea va deveni un fapt împlinit sau va ieşi din actualitate în cursul zilei de azi.

Intre delegaţii celor două cluburi se va produce azi de dimineaţă o nouă întrevedere. Care va fi de data aceasta hotăritoare.

Până atunci, orice afirmaţie nu poate fi decât o... ipoteză.

Verificarea ei: simplă coincidenţă.

CATEVA LUCRURI... PARADOXALE

Deşi Rapid tratează cu Juventus pentru transferarea lui Sadowcky, eri la antrenamentul Rapidului a fost prezent şi... Negru, portarul nr. 2 al echipei.

După modul cum s'a antrenat, Negru a lăsat să se vadă că nu este dispus să plece dela Rapid ci să ia locul lui Petrică Rădulescu.

Să vrea Rapid să aibe trei portari?! Iată ceia ce face ca angajarea lui Sadowsky să nu fie atât de sigură.

Incă două înscrieri în Cupa României

Comisiunea Cupei României a mai primit două înscrieri:

Monitorul Oficial.

Steaua Română (Câmpina).

Total 71 înscrieri.

Football Football Football Football Football Football Football

S. K. Jugoslavia în cifre „elocvente“

In patru ani oaspeţii de azi au jucat 28 de matchuri internaţionale, au pierdut numai 6 şi au câştigat 16

Oaspetele nostru de azi, S. K. Iugoslavia, este una din cele mai bune echipe din Iugoslavia şi jocul ei va fi cu siguranţă o revelaţie pentru publicul bucureştean.

Dăm mai jos un tabel al matchurilor internaţionale susţintue de acest club în cursul anilor 1936, 1937, 1938 şi 1939 :

MATCHURILE INTERNAŢIONALE JUCATE DE S. K. IUGOSLAVIA IN 1936, 1937, 1938 ŞI 1939

1936

1 Martie cu Olimpic Alais 2—0, la Alais.

7 Martie cu Olimpique Nimes 2—2, la Nimes.

8 Martie cu Olimpique Mars. 1—4, la Marseille.

12 Martie cu Equipe de Nice 1—1, la Nice.

10 Mai F. C. Sofia 1—1, la Belgrad.

31 Mai cu Viena (Viena) 1—3, la Belgrad.

1 Iunie cu Slavija (Sofia) 6—1, la Belgrad.

14 Iunie cu Olimpique Mars. 3—3, la Belgrad.

21 Iunie cu Bocskay 0—2, la Belgrad.

4 Iulie cu Slavia (Sofia) 3—3, la Sofia.

5 Iulie cu Bulgaria 4—2, la Sofia.

19 Iulie cu Rapid (Viena) 5—1, la Belgrad.

15 August cu Admira (Viena) 4—5, la Viena.

16 August cu Rapid (Viena) 3—1, la Viena.

13 Septembrie cu Szeged (Seghedin) 3—2, la Belgrad.

1937

8 Ianuarie cu Viena (Viena) 3—0, la Belgrad.

24 Ianuarie cu Admira (Viena) 0—4, la Belgrad.

14 Februarie cu Nemzeti 3—1, la Belgrad.

20 Martie cu Grazer (Graz) 5—3, la Belgrad.

3 Mai cu Ferencvaros 4—3, la Belgrad.

7 Mai cu Admira (Viena) 2—1, la Belgrad.

25 Mai cu Chelsea (Londra) 6—1, la Belgrad.

10 Iunie cu Ambroziana 4—1, la Belgrad.

15 Iunie cu Ambroziana 1—2, la Belgrad.

1938

5 Februarie cu S. C. Pera 3—1, la Istanbul.

6 Februarie cu S. C. Galata Sarai 0—0, la Istanbul.

11 Februarie cu S. C. Sisli 1—0, la Istanbul.

1939

8 Ianuarie cu Beogradski 2—1, la Belgrad.

12 Februarie cu Hungaria 5—3, la Belgrad.

19 Februarie cu Beogradski 4—0, la Belgrad.

3 Aprilie cu Beogradski 2—1, la Belgrad.

10 Aprilie cu Beogradski 1—0 la Belgrad.

După cum se vede, în tot acest timp 28 matchuri internaţionale din care a câştigat 14, a pierdut 6 şi a terminat la egalitate tot 6. In aceste partide, Iugoslavia a marcat 75 goaluri şi a primit 48.

In afară de aceste jocuri, oaspeţii noştri au mai învins chiar în acest an de patru ori pe Beogradski, actualul campion al Iugoslaviei.

CONVOCARI

● LUPEASCA convoacă în vederea matchului amical cu „Militarii“ ce se dispută Duminică 20 crt. orele 15 pe arena Militari pe următorii:

Bânga Ioan, Ţopârdea R., Florescu D., Grozavu Emil, Georgescu I., Diaconescu, Mănescu M., Doboş I., Maja L., Ursu Aurel, Ţecu Ioan, Gavrilescu P., Covaci V. şi Niţă Ioan.

● CICLOP convoacă Duminică 20 August ora 8—30 pe terenul S. T. B. pentru antrenament pe următorii jucători: Cintoi, Roisler, Orban, Marin, Bică, Emil, Robe, Tini, Cuţi, Guţulan, Gică, Rudolf, Titică, Manoliu, Brăiloiu, Tudor, Ruse, Cârlig, Beldenu, Villi, precum şi toţi juniorii şi rezervele.

● P. T. T. convoacă pe toţi membrii şi jucătorii săi să ia parte la antrenamentul ce va avea loc Duminică 20 August orele 8.30 dimineaţa, pe terenul dela antiaeriana.

Cei ce vor lipsi vor fi excluşi din formaţie.

Membrii care nu au depus încă fotografii pentru a fi legitimaţi, sunt rugaţi să le aducă la teren.

● L. P. N. convoacă pentru Duminică 20 August a. c. orele 8,30 dim., pe terenul „Unirea Tricolor“ în vederea matchului amical cu „Olimpia“ pe următorii jucători:

Bancu, Stoica, Toth, Călin, Nedelcu, Barma, Notopol, Orlov, Petrescu, Florică, Tărămoiu, Stănescu, Nemet I şi Nemet II, Medianu.

Toţi jucătorii sunt insistenţi rugaţi a se prezenta cu tot echipamentul ce îl au asupra lor pentru a se face verificarea.

● DAMBOVIŢA convoacă Duminică 20 c. ora 9 dim. în mod stăruitor toţi membrii şi jucătorii săi în salonul d-lui Ionică, în vederea pregătirilor pentru noul sezon. Următorii jucători fiind convocaţi şi la ora 3,45 în acelaş loc pentru a face deplasarea la terenul Stadion în vederea matchului cu „Standard“ dela ora 17: Ionescu V. Comănici, Andreescu I, Laioş, Rădulescu, Niculescu, Iordan, Ghiţescu, Nicu Cioc, Andreescu II, Dumitrescu, Păun, Popa, Croitoru, Benzi II şi Ivănescu. In mod obligator, toţi jucătorii ce au echipament asupra lor, sunt rugaţi a-l prezenta chiar la şedinţa de dimineaţă.

● F. C. STANDARD convoacă Duminică 20 August la ora 16, la sediul său din calea Rahovei Nr. 268 etaj I, următorii jucători:

Merksz, Petrescu, Ambrosievici, Rectenwald, Săndulescu, Creţu I şi II, Ross, Hanţi, Lauer, Gheorghiu, Rogoz, Pojoreanu, Ghiţescu, Păunescu Vasile, Năstase Lucian, Ceauşu, Costea Ion, Gramatopol, Gall, Topan, Sotir, Chinescu şi Ion St. Ion.

„Vom face în orice caz o propagandă frumoasă ţării“

„Vom juca în finala competiţiei...“ —iată ce „declară“ cei doi conducători ai echipei surdomuţilor

Deplasarea echipei de football a surdomuţilor la „Olimpiada tăcerii“ de la Stockholm a rămas în actualitatea sportivă.

Pentrucă este o întreprindere inedită dar şi excepţională ca efort şi importanţă.

După cum se ştie, plecarea expediţiei româneşti este fixată pentru Luni.

Şi pentru ca publicul românesc să-şi poată face o idee mai precisă de şansele echipei noastre în turneul dela Stockholm, am vorbit despre aceasta cu cei doi conducători ai echipei: d. sculptor Dimitriu Leorda, preşedintele activ al cercului surdomuţilor şi antrenorul Kohn.

„VREM SA FACEM O PROPAGANDA FRUMOASA...“

„Eu nu pot să-mi dau părerea despre lucrurile technice, ne-a spus preşedintele surdo-muţilor, dar vă pot asigura că echipa noastră va face ţării o propagandă frumoasă prin disciplina şi ţinuta sportivă, de care va da dovadă tot timpul şederii la Stockholm.

Ce performanţă vom realiza ? Ştim că echipa poate avea multe lipsuri technice dar avem atâta entuziasm încât vom putea acoperi deficienţe de asemenea natură“.

KOHN ESTE OPTIMIST

Antrenorul „amator“ al echipei surdomuţilor este foarte optimist în privinţa comportării echipei la Olimpiada dela Stockholm.

„A fost foarte greu de pregătit echipa — spune el.

Lipsa auzului este în materie de antrenament o piedică foarte grea. Am isbutit s'o depăşim numai după eforturi grele.

Dar am alcătuit o echipă cu o foarte bună condiţie fizică şi cu o concepţie de joc simplă dar eficace.

Eu cred că vom putea ajunge în finala competiţiei.

Nu ţin să câştigăm cupa dar vom juca în finala ei.

Totuşi nu aşi fi surprins dacă evenimentul acesta s'ar produce“...

Aşa dar un optimism robust. Şi mai ales semnificativ, pentrucă antrenorul surdomuţilor este un om ponderat.

Program suplimentar de jocuri amicale districtuale

SAMBATA 19 AUGUST 1939

Ripensia — S. K. Iugoslavia, teren Venus, ora 17.30, Emil Korner (St. Alexandriu, Mihu Aug.).

Rapid. jun. — Vulturii Carpaţi, teren Venus, ora 15.30, Dumitrescu Tr. (Gorcea M., Ambrosie V.).

DUMINICA 20 AUGUST 1939

F. C. Rapid — S. K. Iugoslavia, teren Venus, ora 17,30, Jean Petrescu (B. Iliescu, Birău Tr.).

Metropola — C. Românească, teren Venus, ora 15.30, Repanovici R. (Vincze Ion, Mihăilescu).

Olimpia — L. P. N., teren Unirea, ora 9, Ceaureanu I. (Cinchesa S., Tulbure L.).

Metalosport — Vergu, teren Belvedere, ora 17.15, Farcaş C. (Mehrer).

Metalsport jun. — Vergu, teren Belvedere, ora 15.15, Mehrer.

Macabi rez. — Metaloglobus, teren Macabi, ora 9, Ionescu Jean.

Militari — Lupeasca, teren Militari, ora 17, Kajdan Ferdinand.

MARŢI 22 AUGUST 1939

Venus — S. K. Iugoslavia, teren Venus, ora 21, Ceaureanu I. (Ionescu Jean, Dumitrescu Tr., Stăncescu Ion, Vincze Ion, Drăgan E., Ţovaru Aurelian.

In deschidere la Ripensia-S. K. Jugoslavia

Rapid (jun.)- Vulturii Carpaţilor (jun.)

Matchul de deschidere de azi dela Venus urma să fie furnizat de echipa surdo muţilor şi Vulturii Carpaţilor.

Aseară acest match a fost contramandat, programând în schimb matchul dintre juniorii echipelor Rapid şi Vulturii Carpaţilor.

Partida se anunţă atractioasă din toate punctele de vedere.

Rapid posedă o echipă omogenă de juniori care s'a afirmat în decursul campionatului.

In matchul de astăzi vor alinia o formaţie alcătuită din mai multe elemente noui şi talentate.

Tânăra formaţie, Vulturii Carpaţilor şi-a întocmit echipa de juniori de curând.

Cu toate acestea ne va furniza o surpriză prin faptul că vor apare pe teren jucători valoroşi demni să dea o replică din cele mai bune adversarului.

Favoritul întâlnirei rămâne F. C. Rapid.

CEREŢI LA TOATE LIBRĂRIILE

AMINTIRI... VINURILE MELE

EDIŢIA III-a

Viaţa de teatru şi amintirea nopţilor vesele ale marelui artist

IANCU BREZEANU

Football Football Football Football Football Football Football

S. K. Jugoslavia n'a sosit aseară dar...

...va juca azi cu Ripensia

Sârbii s'au oprit la Timișoara pentru a se odihni căci... „capitala dvs. e un oraș cu prea multe tentații"

Echipa sosește azi de dimineață și va călători cu vagon-lits

S. K. Iugoslavia n'a venit aseară. Din simplonul care s'a oprit masiv, n'a coborît decât Ripensia.

Un moment de panică.

Turneul a căzut ? Un singur om a rămas calm pe peronul Gării de Nord.

E antrenorul clubului, Șustici, licențiat al acade-

MARIANOVICI
centru-înaintaș

miei de Educație Fizică din Paris, omului căruia echipa belgrădeană îi datorează ridicarea și valoarea excepțională, pe care a atins-o în ultima vreme.

El a sosit eri după amiazi cu avionul.

JUGOSLAVII SUNT LA TIMIȘOARA

Matchul de azi se joacă. Sigur? Sigur de tot.

Echipa belgrădeană s'a oprit la Timișoara pentru a se odihni.

„Mâncau foarte liniștiți, când am plecat noi.." ne-au spus jucătorii Ripensiei.

Motivul? „Capitala dv. este un oraș cu prea multe tentații și noi ținem foarte mult să lăsăm o impresie bună aici"

Iată explicația furnizată — cu cel mai fermecător zâmbet — de antrenorul Șustici.

In particular ne-a informat că lucrul acesta îl știe dela „cei dela H. A. S. K.".

Echipa a plecat eri seară din Timișoara.

Va călători cu wagon lits și va fi în Capitală azi dimineață la ora 9.

„Eu cred că este mult mai bine așa decât să fi continuat o călătorie obositoare pentru a nu putea dormi la București..." spunea Șustici.

„La Timișoara echipa s'a plimbat, s'a desmorțit și... va dormi în paturile comode ale trenurilor dvs.".

ULTIMUL SOSEȘTE AZI CU AVIONUL

Și totuși, această sosire în rate nu se termină aici.

Ultimul jucător al echipei sosește azi după masă.

Fundașul Lukici vine cu avionul. Interesant, nu?

LOVRICI N'A VENIT

Lovrici n'a venit. Pentrucă s'a rănit în ultimul match de antrenament, la Belgrad.

Dar... Iată ceva într'adevăr senzațional.

Chiar dacă ar fi putut face deplasarea el n'ar fi venit ca titular ci ca rezervă. (In materie de portari sârbii au fost totdeauna formidabili).

In locul lui joacă Zmara, lunganul acela, care a cucerit publicul în memorabilele matchuri făcute de H. A. S. K.

„Zmara e într'o formă atât de bună încât nici Lovrici nici Glaser nu pot fi mai buni decât el, în momentul de față. Și în plus are o mare însușire : e mult mai constant....".

Iată o părere autorizată.

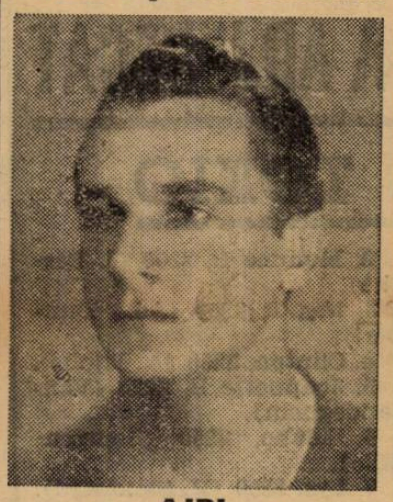

AJBL
mijlocaș centru

N'a făcut deplasarea deasemenea nici Angelkovici... pentrucă Lukici e mai bun.

. . . . . .

Cine poate să spună că turneul acesta nu a început senzațional ?

S. K. Jugoslavia și Ripensia azi pe Splaiu

(Continuare din pagina I-a)

ATACUL, FORȚA OASPEȚILOR

S. K. Jugoslavia este o echipă cu joc specific sârbesc: technic, subtil dar impetuos. Spre deosebire de acela al croaților, care este mai degrabă static.

Pentru spectatorii bucureșteni echipa jugoslavă posedă încă o însușire esențială.

Este o formație, a cărei forță constă în linia de atac și a cărei caracteristică este eficacitatea.

Lucrul nu este sau nu ar trebui să fie surprinzător dacă avem în vedere că atacul S. K. Jugoslaviei are pe cei trei goalgetteri ai campionatului național: Petrovici, Marianovici și Perlici.

O dovadă de eficacitatea excepțională a acestei linii de atac? Câteva rezultate în tovărășia echipelor europene cu cele mai bune apărări imediate.

S. K. Jugoslavia a marcat cinci goaluri lui Rapid, în a cărei apărare joacă Raftl și Schmauss, cei doi oameni de nădejde ai echipei naționale.

A înscris șase puncte lui Woodley (Chelsea), patru lui Ferencvaros, cinci lui Szabo (Hungaria) iar Beogradsky a pierdut anul acesta de patru ori în fața Jugoslaviei și nu a câștigat decât odată, anul acesta.

Iată, așa dar, că această linie de atac a trecut de apărări celebre.

Pavlovici trebue să fie azi în formă excepțională pentru a putea rezista acestei artilerii de mare calibru.

RIPENSIA ȘI-A REFACUT... STILUL

Toată lumea este de acord că ceia ce a făcut reputația trecută a Ripensiei, a fost stilul de joc al ei.

In ultimul timp, această însușire trecuse mai mult sau mai puțin în istorie.

Se pare că de data aceasta spectatorii bucureșteni vor putea admira iar stilul Ripensiei din vremurile de glorie.

Pentrucă jucătorii Chinezului cari au fost anunțați în formația de azi sunt toți oameni cu o technică înaintată și cu o manieră de joc foarte spectaculoasă.

FORMAȚIILE

După toate probabilitățile, echipele vor alinia următoarele formații:

RIPENSIA: Pavlovici, Regdom, Molnar; Wetzer III, Kotormany, Nagy; Becke, Ciolac, Thierjung, Marcu, Dobay.

S. K. IUGOSLAVIA: Zmara, Lukici, Stokici; Kreșimir, Bratejici, Djokici; Rakkar, Savici, Petrovici, Marianovici, Perlici.

Humis va juca la Arad contra A.M.E.F.A.-ei...

El va fi chemat telegrafic căci iertarea lui poate fi socotită fapt împlinit

Cazul fostului venusist Humis s'a clarificat complet. Venus a primit în cursul săptămânii trecute propuneri concrete din partea fostului jucător cărora le-a răspuns principial favorabil.

Decizia definitivă va fi luată însă în cursul unui comitet care se va întruni în cursul săptămânii viitoare sub președinția d-lui general Gabriel Marinescu, d-sa urmând să decidă în ultima instanță asupra atitudinei clubului față de „fiul său risipitor".

HUMIS

Suntem informați că d. general Gabriel Marinescu este pentru iertarea lui Humis astfel încât chestiunea poate fi socotită tranșată definitiv.

Hotărîrea comitetului clubului va fi adusă telegrafic la cunoștința jucătorului și în cazul când ea va fi favorabilă, Humis va face parte din echipa Venusului chiar în primul match de campionat.

Din lumea cluburilor mici

● NOTOPOL din gruparea Vergu a fost legitimat de L.P.N.

● A.C.S.A. a făcut o prețioasă achiziție în persoana jucătorului Belu Gh. transferat dela Arsenal.

● MATCHUL DE DESCHIDERE de azi dela Venus dintre Rapid (jun.) și Vulturii Carpaților (jun.) va începe la ora 15.30.

● DUMINECA DIMINEAȚA vom avea ocazia să vedem la lucru puternica formație a Olympiei.

● ARENA COLENTINA a suferit în timpul verii importante amenajeri.

● S. T. B. va alinia în campionatul viitor o formație complect remaniată.

Negru a luat parte la antrenamentul de ieri al Rapidului

Au lipsit Șipoș, Vintilă și Baratky

Rapid — punctul de atracție al turneului care începe azi — se pregătește intens în vederea matchului pe care îl are de susținut mâine.

Feroviarii au făcut eri după amiază un sever antrenament sever sub conducerea lui Auer.

A luat parte și Negru, care în ultimul timp plecase la Cluj unde urma să fie angajat de Victoria.

In schimb, au lipsit Vintilă, Baratky și Șipoș.

Antrenamentul a constat în exerciții de condiție și educație fizică, extrem de severe și cari au durat aproape o oră.

După antrenament toți jucătorii au făcut bae și masaj, inaugurând noua instalație a terenului din Giulești

Patru noui confirmări în divizia B

Eri s'au mai primit cinci confirmări din partea grupărilor cari urmează să facă parte din viitoarea divizie B.:

Victoria (Carei).

Tricolor C. F. P. V. (Ploești).

Traian (Tighina).

A. S. Constanța.

Au mai rămas să confirme deci „numai" douăzeci de cluburi, adică exact jumătate și nu mai sunt decât două zile...

Grupări neafiliate

● O CUPA SISTEM FULGER. Plești pune în joc Duminică 20 Aug. 939 pe terenul „Saturn" (tr. 6, 19, mașina 44 la stația Caraiman) o cupă sistem „Fulger".

Inscrierile se primesc pe teren până la ora 8.

● Duminică 13 cr. A. S. DREPTATEA din București întărită cu elemente din alte cluburi a cedat echipei VICTORIA din Alexandria, cu scorul de 2-0 într'un match foarte strâns și mai ales dur.

A arbitrat d. I. Angelescu în fața a 500 spectatori pe un timp frumos.

Punctele au fost marcate pentru localnici de Vasilescu și Popescu.

Duminică 20 cr. Victoria va primi vizita valoroasei echipe OLIMPIA București care va deplasa prima garnitură din care nu vor lipsi nouile achiziții.

MÂINE LA BĂNEASA - TRAP

Alergări deschise şi concurenţi numeroşi

Proba mânjilor va fi disputată de elemente merituoase

La Băneasa Trap va avea loc mâine dimineaţă cu începere dela ora 9 dimineaţa o reuşită reuniune. In acest sens o cât de sumară examinare a programului este necesară.

La prima vedere se remarcă alergările doi anilor în care găsim elemente merituoase din această generaţie. Desigur, rezultatul va fi semnificativ deoarece ne va edifica în privinţa posibilităţilor unor mânji bine cotaţi în generaţie.

Deasemeni premiul Falcou, Premiul Torino şi premiul Tombola vor fi curse de succes.

CONCURENŢII PROBABILI

Premiul SPERANTELOR
Grupă — 15.000 lei

Dulcinea	1100	0
Voinicu	1100	?
Chiot	1100	Fischer
Cauruc	1100	Gaidaev
Fugar	1100	V. A-sky
Câmp	1100	I. Szabo
Chilipir	1100	Crotenco
Aurica	1100	G. Gram

Premiul FALSTER
Record — 15.000 lei

Uţa	1720	Pavlic M
Bruma II	1720	0
Sonia Worthy	1720	0
Pacahantos	1720	0
Rama II	1720	Grünwald
Gaby M.	1720	Gaidaev
Flying	1740	Ghinea
Valenţio	1740	?
Wodka	1740	Terehov
Sam Worthy	1740	Corol
Centaur	1740	Crainic
Talaz	1740	?
Adda Worthy	1740	0
Pock	1760	0
Casatca	1760	0
Iubita	1760	0

Premiul TISA
Condiţie — 13.000 lei

Iarba	1700	Lucan
Domnia	1700	0
Olga	1700	Crainic
Victoria	1700	0
Bănuţa	1700	Gram
Speranţa	1700	Iurca
Tara	1720	0
Tibet	1720	Slobozenco
Românaş	1720	Fischer
Prinţ Worthy	1740	Corol
Pusa	1740	Borisiac
Lut	1740	0
Musculiţa	1760	Ghinea
Bistricioara	1760	0
Uria	1780	0

Premiul RAMNICU-SARAT
Handicap — 13.000 lei

Tara	1700	Dragotescu
Urganda	1740	Zabelin
Cina	1740	Tassopol
Giovinezza II	1740	Podoleacov
Zarzăr	1760	Szabo
Elisor	1760	0
Cilly Hanover	1760	0
Crăiasa	1780	0
Eol	1800	Marcenco
Don	1800	Pavlic

Premiul FARINELLI
Condiţie — 13.000 lei

Curier	2160	N. Ionescu
Alunis	2160	0
Va-ta	2160	Dragotescu
Răsura	2160	0
Eggy	2180	0
Oborean	2180	Crainic
Extra	2180	Dobrescu
Santuţa	2180	0
Bruma II	2200	Lucan
Betiv	2200	0
Ciclop	2200	Slboozenco
Pleava	2220	Pavlic
Catinca	2220	0
Pacahantos	2220	Ghinea
Ben Hur	2240	Tassopol

Premiul TREI SCAUNE
Condiţie — 15.000 lei

Voinicu	1080	0
Străjer	1080	Szabo
Atlantida	1080	Marcu
Dulcinea	1080	0
Odessa	1080	0
Steluţa Mea	1080	x
Vanda	1080	Fischer
Chiahur	1080	Crotenco
Chiot	1080	0
Ropot	1080	0
Porunca	1080	C-dorescu
Crisantema	1080	x
Zsandar II	1100	0
Cauruc	1120	0
Fugar	1120	0

Premiul TOMBOLA
Handicap — 18.000 lei

Leu	2200	Marcenco
Busuioc	2220	Ghinea
Bucsenea	2240	Gaidaev
Ducesa	2240	Tassopol
Biondella	2260	0
Torent	2260	Crainic
Ben Hur	2260	0
Jarvis	2260	0
Champion jr.	2260	N. Ionescu
Pock	2280	0
Katy Caid	2280	0
Josedale Marg	2280	Grünwald
Kanada	2300	0

Premiul FALCON
Performanţă — 13.000 lei

Crăiasa	2100	Marcenco
Tais	2120	Voronin
Brenn	2120	Pavlic
Pan Worthy	2140	Borisiac
Pinkerton	2160	Szabo
Ostaş	2160	0
Barza	2160	0
Răsura	2160	0
Aluniş	2180	0
Legionar	2180	Slobozenco
Peter Gordon	2180	Corol
Dor de Ducă	2180	0
Lăcrămioara	2200	0
Spic	2200	0
Durdulia	2200	D. Botea
Hollo	2200	Fischer

Premiul TORINO
Handicap — 13.000 lei

Puica	2100	Tassopol
Candriu	2120	0
Aventurier	2140	?
Sultan II	2140	Gaidaev
Peter Worthy	2140	C-dorescu
Extra	2140	0
Lăcrămioara	2160	Crotenco
Zenit	2160	Fischer
Geisha	2160	V. A-sky
Makrele	2160	Grünwald
Dor de Ducă	2160	Slobozenco
Voinţa	2180	Dobrescu
Sultana	2180	Zabelin
Vuet	2200	Tassopol

QUICK STAR ŞI-A ADJUDECAT

PREMIUL TOKIO

Proba vedetă a reuniunei de Duminică dela Enghien a fost premiul Tokio, rezervat bunilor trăpaşi (50.000 de franci, 2.200 de metri).

Favoritul Quick Star, un cal belgian, a repurtat o victorie uşoară. Victoria lui este foarte meritoasă şi este elogios recomandată de cronometraj, 1.21,9 pe kilometru Idaho, un bun trăpaş francez n'a contat.

REZULTATUL

1. Quick Star, 2200 (P. Matton).
2. Maurice B, 2200 (J. Bertho).
3. Nas T, 2200 (Ad. Tamberi).
4. Clinton, 2250 (A. Tijolle).
5. Joannette B, 2225 (Vantandeghem).
6. Idaho, 2250 (Sourroubille).
7. Lys, 2200 (R. Simonard).
8. Latone, 220 (R. Ceran-Maillard).
9. Jezd, 2250 (R. Hazet).
10. Man of Action, 2250 (W. Guilliames).

Quick Star aparţine d-lui M. Vandeweghe şi este antrenat de J. Vandewecke.

Două probe de trap germane

Luni, Derbyul de trap al iepelor

iar mâine Grosser Deutscher Traberpreis

Una din importantele probe de trap din Germania este desigur Derbyul de trap (25.000 de mărci, 2600 de metri).

Alergarea a întrunit adeziunile unor elemente merituoase şi se va disputa Luni la Ruhleben.

CONCURENTELE PROBABILE

Alrike, 2600, B. Heckert.
Hanna Petrovsky, 2600, Am W. Kraus.
Zerlinchen, 2600, H. Schröder.
Christina, 2600, H. Dinse.
Schleie, 2620, J. Spieb.
Silvana, 2620, Ch. Mills.
Blitzlicht, 2620, F. Perk.
Dora Cord, 2620, F. Thomas.
Evchen, 2620, W. Heitmann
Dobraja, 2620, B. Schuller
La Bohéme, 2640, G. Jaub jr.
Truxi, 2640, J. Frömming.

Este în perspectivă o atractioasă întrecere.

*

Mâine se va disputa la München Grosser Deutscher Traberpreis (20.000 de mărci 2700 de metri).

Iată concurenţii :

Gladiator	2720
Ruft	2740
Damsbrück	2740
Epilog	2740
Meine Sonne	2740
Regent	2740
Romana	2760
Minister	2780
Batavia	2760
David Bingen	2760
Grete K.	2780
Peterman	2780
Quartus	2780
Woge	2800
Wachholder	2800
Comtesse Paula	2820
Lido	2800
Athos	2800
Zapfenstreich	2840
Leo	2840
Ludwig Ford	2900

AZI LA BRAŞOV

Hipism

BOGATA ACTIVITATE HIPICA

Sub Inaltul Patronaj al Majestăţii Sale Regelui

începe un mare concurs hipic

Participă concurenţi numeroşi şi valoroşi

In zilele de 19, 20 şi 21 August a. c., va avea loc în localitate, pe terenul „Clubului Călăreţilor" dela Bartolomeu un mare concurs hipic naţional, la care s'au înscris până în prezent cei mai buni călăreţi români din întreaga ţară.

Concursul este pus sub Inaltul Patronaj al M. S. Regelui Carol II, iar preşedinte de onoare al concursului este d. general de divizie Ilie Partenie, comandantul Corpului V Armată. Membri de onoare ai concursului hipic, sunt d-nii : Armand Călinescu, preşedintele consiliului de miniştri, gen. Baliff, consilier regal, E. Urdăreanu, ministrul Casei Regale, gen. adj. Paul Teodorescu, ministrul aerului şi marinei, N. D. Cornăţeanu, min. agriculturei, Teofil Sidorovici, comand. „Straja Ţării", gen. de corp de armată adj. C. Ilasievici, preşed. F. E. R., gen. Gabriel Marinescu, subsecretar de stat, prof. Gh Alexianu, rezident regal al ţinutului Bucegi, gen. adj. Fl Ţenescu, şeful M. St. M. al Armatei, gen. adj. I. Iacobici, insp. gl. al Infant., gen. V. Dombrowski, primar al Capitalei, G. Plagino, preşed. UF SR., Radu Pascu, prim preşedinte al Curţii de Apel, gen G. Moruzzi, preş. de on. al F. E. R., gen. C. Comănescu, prim vice preş. al F. E. R., gen. Marcel Olteanu, vice pre. C. C. B., gen. adj. E. Zwiedinek, vice preş. C. C. B., gen C. Atanasescu, insp. gen. Cavaleriei, gen. F. Dumitrescu, insp. gen. Artileriei, dr. Ionescu-Brăila, preş. Cons. Zootechnic Superior, dr. Radulovici, secr. gen. Bin. Agric., col Ov. Ivaşcu, pref. jud. Braşov Gh. Cuteanu, primarul mun Braşov, ing. N. Malaxa, ing Malak, vice preş. soc. Băneasa-Trap.

Preşedintele concursului, este d. Otto Schmidt, preş. al Clubului Călăreţilor din Braşov, preşedintele com. de organizare d. Emil Schmutzler, preş. de onoare al C. C. Braşov, iar din com. de organizare fac parte d-nii : gen. Dumitru Vrăjitoru, comand. garnizoanei Braşov, col. C. Ţenescu, şeful St. M. al C. V Armată, col. Vl. Şerbănescu com. pieţei Braşov, col. C. Petrini, comand. Reg. 41 Art., col. I. Antonescu, comand. Reg. 6 Căl., col. Const. Brădescu, comand. leg. de jand. dr. Ionel Ciurea, prefectul poliţiei Braşov, lt. col. Bănescu Gh., din Reg. 41 Art., împreună cu membrii Clubului Călăreţilor.

Juriul de apreciere e format din d-nii gen. adj. Ilasievici ca preşedinte şi membri d-nii : gen. C. Comanescu lt. col. Sergiu Soutzou, lt. col Martion Konrad şi maior D-tru Tăutu. Juriul de apreciere pentru dresaj e format din d-nii : preş. gen. C. Comănescu, membrii : Otto Schmidt, maior D-tru Tăutu şi maior Iliescu-Zănoagă.

S. Regelui Carol II. Succesul obţinut la prima competiţie a încurajat asociaţia să dea o desvoltare tot mai mare activităţii sale. Membrii clubului, pe cai crescuţi în regiunea noastră, au concurat succesiv la Bucureşti, Sibiu şi Constanţa, iar în străinătate la celebrele concursuri din Berlin şi Aachen, repurtând victorii succesive şi dobândind mai multe trofee.

Unul din cai crescuţi şi antrenaţi la Braşov, proprietatea d-lui Emil Schmutzler, este călărit azi de d. maior Chirculescu. Cu acest cal, distinsul militar român a obţinut primele premii la Innsbruck, iar actualmente a plecat la Aachen, unde se ţine cel mai mare concurs hipic din Europa. In anul viitor, d maior Chircilescu, pe acelaş cal antrenat sistematic, va concura la Olimpiadă.

Preşedintele Clubului este azi d. dir. Otto Schmidt, în locul d-lui E Schmutzler, care a preluat preşedinţia de onoare. Vicepreşedinţi sunt d-nii dr. C. Baroiu, decanul barourlui braşovean şi dir. Richard Schmutzler.

Crescătoria de cai dela Olteni jud. Treiscaune, înfiinţată sub auspiciile „Clubului Călăreţilor" din Braşov, proprietatea d-lui E. Schmutzler, preşedintele sindicatelor de cai „Trakhener" şi „Nonius" s'a desvoltat în cea mai mare măsură, dovedindu-se de utilitate necontestată pentru regiunea noastră şi crescătorii din întreaga ţară. Lucrând în concordanţă cu indicaţiunile Ministerului Agriculturei şi Domeniilor, crescătoria dela Olteni, care dispune de 38 elemente reproducătoare, trimite anual, vreme de 6—7 luni, în întreaga ţară, armăsari de remontă din rasa „Trakhener" şi „Nonius", iar în regiunea noastră a reuşit să înlocuiască aproape cu totul animalele de rasă necorspunzătoare necesităţilor agriculturei româneşti.

PROGRAMUL CONCURSULUI HIPIC

Pentru concursul hipic de la 19, 20 şi 21 August, s'a înscris până azi un număr foarte mare de concurenţi. Din partea armatei, s'au înscris un număr de 146 cai şi un număr de 60 ofiţeri, dintre cei mai distinşi călăreţi ai noştri.

Programul concursului e următorul : Proba de dresaj categoria A ; Parcurs de vânătoare mijlocie ; Parcurs de precizie grea, fără handicap ; Parcurs special 6 bare ; Proba de precizie I, pentru „Premiul Corpului V Armată" ; Parcursul categoriilor pe grupe „Parcursul cuplu" ; Parcurs „Reclamă" vânătoare pe categorii fără handicap ; Parcurs american special ; Atelaje ţărăneşti cu 4 cai, produşi ai Sind. „Trakhener"

Dat fiind că s'au înscris un număr excepţional de participanţi, precum şi faptul că beneficiul zilei a treia a concursului va servi la mărirea fondului pentru construcţa Cercului Militar din Braşov, se prevede o mare afluenţă de spectatori.

REGINA MARIA

PROTECTOARE A HIPISMULUI ROMÂN

„Clubul Călăreţilor" din Braşov, şi-a început activitatea în iarna anului 1929 sub preşedinţia d-lui dir. Emil Schmutzler, când s'a pus bază şi crescătoriei de cai de la Olteni, jud. Treiscaune. Iniţiatorii au avut ca scop desvoltarea dragostei pentru călărie, îmbunătăţirea rassei cailor româneşti şi difuzarea posibilităţilor noastre ecuestre în străinătate.

Călăreţii din Braşov au găsit un binevoitor sprijin din partea membrilor Familiei Regale, cari începând cu Regina—poetă Maria, M. S. Regele Carol II, M. S Regina Marioara a Iugoslaviei, A. S. I. Arhiducesa Ileana şi Principesa Elisabeta şi-au arătat înalta simpatie pentru această asociaţie şi scopurile ei.

Regina Maria era nelipsită dela concursurile anuale cari aveau loc pe stadionul particular de sub Tâmpa, ajutând materialiceşte pentru buna reuşită a competiţiilor. Marea Regină şi-a arătat dragostea pentru sportul echestru cu un ultim şi larg gest, donând Clubului de aici, terenul actual de la Bartolomeu, pentru un timp de 20 ani.

Primul concurs organizat de „Clubul Călăreţilor" din Braşov, a avut loc în Septembrie 1930, în prezenţa M

ALERGĂRILE DE TRAP

Băneasa Trap; Ziua 31-a,

Miercuri 23 August

— PROGRAM DEFINITIV —

Premiul ZIVATAR
Condiţie (1/1) — 13.000 lei

2100 Kirasa, Facla
2160 Zarzăr
2220 Crăiasa
2260 Dâmb
2340 Elena

Premiul ZALAU
Condiţie (1/1) — 13.000 lei

1700 Union, Dracu, Năluca, Talisman, Zanoza, Princesse Axtell, Iarba, Uraca, Domnia, Dreapta
1720 Dolly B., Olga, Victoria, Bănuţa, Speranţa
1760 Românaş
1800 Ciuleandra

Premiul ZSOFI
Condiţie (1/1) — 13.000 lei

2100 Isvor T.
2120 Uria
2160 Hispano, Paj Axtell, Epoca
2180 Bandit II

Premiul CAPOROJET
Performanţă — 13.000 lei

1700 Comoara
1720 Lăutar, Lint Worthy, Jocker, Ciuleandra, Lut, Lilia
1740 Peter Vo, Isvor T., Uria
1760 Rozina
1780 Crăiasa, Urganda
1800 Cilly Hanover
1820 Hispano, Don

Premiul VIOZDOSCA
Handicap — 13.000 lei

2100 Cina
2120 Elisor, Cily Hanover
2140 Crăiasa
2180 Brenn
2200 Primăvara, Dâmb
2220 Sorana, Extra
2240 Va-ta, Arza

Premiu ZERLINE
Handicap — 15.000 lei

2100 Nutza Worthy, Zgomot
2120 Dorna, Arza
2140 Dolly Worth, Bruma II, Voinţa, Eggy
2160 Fama
2180 Pleava, Brebenea

Premiul ZIMNICEA
Handicap — 13.000 lei

1700 Peggy Worthy, Iarba, Princesse Axtell, Kirasa, Domnia, Ciuleandra, Puşa, Tibet, Musculiţa, Lut
1740 Rozina
1760 Urganda, Giovinezza II
1780 Arvuna, Elişor
1800 Crăiasa
1820 Eol, Don

Premiul ZELLA
Handicap — 15.000 lei

1700 Fudul, Domnitor, Pulca, Eol, Paj Axtell
1720 General Worthy, Zamora
1740 Aventurier, Florita, Sonora, Dâmb
1760 Redea, Peter Worthy
1780 Voevodul Ţiganilor, Voinţa
1820 Lanţ

Succese franceze în Anglia

Caii francezi care se află în Anglia se comportă cu succes.

In cursul ultimelor reuniuni, s'au înregistrat numeroase reuşite ale produşilor elevajului francez. Astfel, în localitatea Lewes, şase anul Dimplôme d'Honneur din Priori şi Diplôme, a câştigat Member's Cup pe 2400 de metri, sub culorile d-lui Thompson.

Printre neplasaţi s'au aflat Prince Charlie III şi Loban, produşi ai crescătoriei franceze.

Tot la Lewes, Taran din Tourbillon şi L'Eperance, a repurtat o facilă victorie în Nevill Plate pe 2000 de metri. De remarcat deasemeni frumbasa cursă dela Thirsk a trei anului francez Ortiz (Aethelstan şi Frivolity) pe 1600 de metri.

S'a plasat al doilea după Tallboy.

La Sandown Park s'a înregistrat victoria mânzului de origină franceză Epilobeum (Epinard şi Rhona), dispunând de 16 concurenţi.

In fine încă două victorii ale produşilor francezi la Ripon.

St. Wilford Handicap, (500 de lire, 2400 de metri) a revenit lui Nord Express din Pharos şi Chope du Nord.

Flying Scotsman II a triumfat în le Bondgate Handicap pe 1000 de metri.

PREMIER BAISER

a câştigat Premiul Kergorlay

Alergarea vedetă a reuniunei de Marţi dela Deauville a fost premiul Kergolay (75.000 de franci, 3000 de metri). Rezultatul a fost surpriză. Favoriţi au fost reprezentanţii grajdului R. Lafard, Etalon Or şi Fitz. A câştigat însă Premier Baiser, al doilea plasându-se Etalon O. Cidre Mousseux, colegă de grajd cu el, a decepţionat, terminând penultima.

Rezultatul este următorul :

1. Premier Baiser, 62. G Bridgland.
2. Etalon Or, 55. W. Johnstnne.
3. Fitz, 62, L. Robson.
4. Cidre Mousseux, 55. P Villecourt.
5. Magnago, 55, F. Rochetti
6. Genievre, 55, C. Bouillon
7. Roi Mage II, 62. C. Sautour.

Câştigătorul este antrenat de E. G. Diggle.

Câştigat : 2½, 2 lungimi, 3/4 lungime.

Antrenamentul de ieri

Activitate intensă în vederea inaugurării meetingului de toamnă

In vederea inaugurării meetingului de toamnă, preparativele continuă intens. Eri s'au dat o serie de importante galopuri pe cari le dăm mai jos.

DELA BRESON

Miţa (Mullot) a galopat cu **Marmara** (Cristea R.) şi **Etiquette** (băiat de grajd).

Jagodka (Cristea R.) a mers cu **Rosalie** (Mullot).

DELA DEINBECK

Mont Blanc (Cucu) a lucrat cu **Silver Prinţ** (A. Enescu) şi **Hop şi eu** (Cristea R.).

Mărţişoara (băiat de grajd) a fost mai bună decât **Mircioaia** (I. Huţuleag) şi **Arosa** (Huţuleag) C.).

Străjer (Cristea R.) şi **Johny** (Huţuleag) au lucrat impreună.

DELA GABENS

Pe nisip, **Halmei** (Mullot), **Pali** (Tănase) şi **Blank** (Gill) au fost trimişi în jumătate tren.

Getta (A. Enescu) şi **Ştefania** (Tănase) au mers tot pe nisip.

Şerban (Huţuleag), **Li** (Tănase) **Mazepa** (A. Enescu) şi **Alurisit** (Mullot) au fost antrenaţi pe nisip.

Pe iarbă, **Badar** (A. Enescu) **Orette** (Cucu), **Bien aller** (Tănase), **Tuguilă** (I. Huţuleag), **Crainic** (Vincent) şi **Liliac** (V. Iluţuleag), au făcut un serios exerciţiu

DELA GABOR

Brancas (Ionescu) şi **Buburel** (băiat de grajd) au galopat în jumătate tren pe nisip.

Pe iarbă, **Mitsouko III** (Vincent), **Orion** (Cucu) şi **Cornita** (Ionescu) au produs o frumoasă impresie.

Etelkos (Cucu) a întovărăşit pe **Szantos** (Vincent).

Şoim (Vincent) şi **Stăpân** (Cucu) au galopat satisfăcător.

Malnoue (Cucu), **Persane** (Ionescu) şi **Celine II** (Vincent) au lucrat pe linia dreaptă.

In jumătate tren au mers **Argintiu** (Vincent), **Gorică** (Cucu) şi **Niculae** (Ionescu).

Carsix (băiat de grajd) a mers singură.

DELA GILL

Au galopat :

Cine te ţine (G. Horvath) cu **Marcella** (Gill).

Aida (Gill) cu **Alice** (Horvath).

Principesa (Iosza) cu **Malia** (Durnea).

Gavroche (Iosza) cu iapa **Capriole** (Dornea).

Estrella (Iosza) cu **Szarcsa** (Durnea).

DELA ION GHEORGHE

Ciocârlan (băiat de grajd) a fost mai bun decât **Realist** (Oprescu).

Brânceni (Oprescu) a fost antrenat cu **Haplin** (băiat de grăjd).

Rubin (G. Horvath) a condus pe **Hangiu** (Oprescu) într'un debulen.

Melitta (băiat de grajd), **Plecarea** (băiat de grajd) şi **Campanella** (băeat de grajd) au terminat cap la cap.

DELA KRISTOF

Roy (Cucu) şi **Bock** (Vincent) au dat satisfacţie.

Betty (G. Enescu), **Olanita** (Cucu) şi **Blue Girl** (Vincent) au terminat pe aceiaş linie.

DELA NICULESCU

Li Mare (A. Enescu) a dominat pe **Baeţel** (băiat de grajd), **Noroc** (Mullot) şi **Dux** (Florescu).

Tricolor (Logofătu), **Onuţa** (A. Enescu) şi **Puişor** au făcut lucru iute.

Luţa (Logofătu) a galopat cu **Să-l vedem** (băiat de grajd).

DELA MAC INTYRE

Baby II (Tasim) a galopat cu **Răzleţ** (băiat de grajd).

Spătar (Tasim) cu **Avanti** (băiat de grajd).

Golanca (băiat de grajd) cu iapa **Caiaţa** (Tasim).

DELA D. COLONEL ROMANO

Băbuca (Gill) a fost mai bună decât **Banu Olteniei** (Satmari) şi **Lunca** (Crişan).

DELA ROMANES

Au efectuat frumoase galopuri :

Glumeţ (Ilinca) singur pe iarbă.

Doiniţa (Ilinca) cu **Jurata** (Logofătu).

Lunatec (Logofătu) cu **Măcieş** (Ilinca) şi **Smeu** (Frandeş) pe iarbă.

Naplom (Ilinca) cu **Dornic** (Logofătu) şi **Cosaç** (Florescu) pe iarbă.

Răsfăţat (Ilinca) cu **Magnat** (Logofătu) şi **Favorit** (Dincă) pe iarbă.

Corsar (Ilinca) cu **Farmec** (Frandeş), **Codru** (Florescu) şi **Almaş** (Logofătu), pe iarbă.

Mândra (Ilinca), **Sotnic** (Logofătu) şi **Nirvana** (Florescu).

Fârtat (Ilinca) cu **Merişor** (Logofătu).

Găman (N. Ilinca) cu **Şuvoiu** (Logofătu).

DELA PINKA

S. O. S. (băiat de grajd) a fost mai bun decât **Barcău** (băiat de grajd) şi **Zefir** (băiat de grajd).

Nae (Gill) şi **Necaz** (G. Horovath) au mers împreună.

Goblin (Thiess) a dominat pe **Tatja** (băiat de grajd) şi **Balyhoo** (băiat de grajd).

DELA UJVARI

Medardus (băiat de grajd) a fost mai bun decât **Sukoro** (băiat de grajd).

Răsvrătit (băiat de grajd) a fost întovărăşit de **Ticu** (băiat de grajd) şi **Monette III** (băiat de grajd).

Boccacio (băiat de grajd) a condus pe **Garoafa** (băiat de grajd).

DELA WILSON

Pe nisip au mers :

Don Alberto (Vincent) cu **Princier** (Gill).

Boeru (Crişan) cu **Don Basil** (Vincent).

Au galopat în jumătate tren **Frunză** (Gill) cu **Sulita** (Krimmer).

Mont Taucon (Vincent) cu **Dark Kopi** (Crişan) şi **Estoque** (băiat de grajd).

Miami (băiat de grajd) cu **L'Aaouzelle** (Mullot) şi **Agitatote** (Vincent).

Bilitis (Gill) şi **Penitence** (băiat de grajd) au galopat pe iarbă.

DELA ZIMMERMAN

Şoimar (A. Enescu) a galopat cu **Suspin** (băiat de grajd) iar **Adelina** (A. Enescu) cu **Tromba** (băiat de grajd).

Calendarul galopului

TOAMNA

Septembrie: 3, 8, 10, 14, 17, 21, 24, 28.
Octombrie: 1, 5, 8, 12, 15, 19, 22, 26, 29.
Noembrie: 2, 5, 9, 12, 16, 19.

De peste hotare

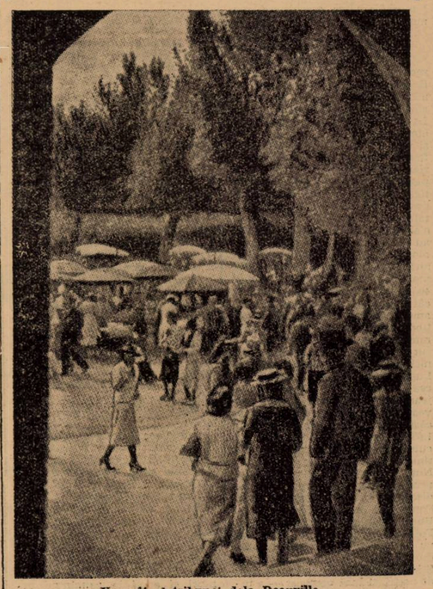

Un colţ al tribunei dela Deauville

ATLETISM

Concursurile dela Cluj
văzute de un atlet care, din când în când, e și reporter

Drumul până la Cluj e lung, tot atât de lung ca drumul până la un campionat național. De aceea concurenții au încins în tren până la disputa atletică, un concurs de.. tabinet, al cărui veritabil câmpion va fi desemnat abia la sosirea în gara Clujului. Cei ce pierd, se mângâe cu credința că ghinioniștii la cărți, au noroc în dragoste și 'n... atletism.

Sâmbătă — concursurile încep mâine — vizităm stadionul Șoimilor, măreață realizare românească, „ctitorie" a d-lui prof. universitar Hațieganu. Ne plimbăm încântați printre alei încununate de flori, regretăm că s'au dus anii copilăriei, când dăm cu ochii de parcul copiilor și admirăm piscina, pe care și Bucureștiul ar râvni-o.

Prin grija deosebită a d-lui prof. Arnăutu, căruia îi trimitem și de departe mulțumirile noastre, suntem găzduiți cu toții... „într'un cămin de domnișoare".

S'au adunat tineri din toată țara, ca la chemarea unui bucium vrăjit. Sunt aproape două sute, toți adolescenți, o adevărată „Tinerime română" sportivă.

Se cântăresc șansele cu grije farmaceutică, se țes nădejdi. O singură dorință, pentru care sacrifici ultima resursă: finala — campion național. Titlul dă aripi alergătorilor, puteri mitologice aruncătorilor, avânturi de Icar săritorilor.

Luni dimineața am hoinărit, grup de venusiști și brașoveni, prin Grădina Botanică, având drept călăuză pe simpaticul Rădășan. Parcul e splendid, de câteva ori mai întins și mai frumos decât Grădina Botanică din București. Întâlnim „mostre" din relieful țării noastre: flora dunelor dobrogene, a stepelor basarabene, plante de munte. Sera e un îndemn exotic la drumeție, ca și palmierul, învecinat bizar de brădet. Ne suim în pas atletic în turnul grădinii. Răsfirat departe, la picioarele noastre: Clujul. In dreapta silueta Feleacului, atât de mult prețuit de automobiliști. Ne plimbăm în lung și în lat și când întâlnim grădina japoneză — mic colț, gen nipon — Stavros, fotograf amator, eternizează momentul.

PRIVIND REZULTATELE

Ciudat și îmbucurător, toate recordurile — și au fost, slavă Domnului, destule! — au fost realizate la alergări: 400 m. plat și garduri, 800 m., 1.500 m., 3.000 m. La 200 m. și 4x100 n'a lipsit decât etern buclucașa 1/10 ca să avem și aci noi recorduri naționale. A fost, precum vedeți și dv. ceeace ziaristic și perimat se spune: ploae de recorduri! Coracu a câștigat suta de metri, răsturnând pronosticurile presei și ale spectatorilor. Pe 200 m. Cristea însă n'a putut fi înfrânt. Roșu și Moina au îndârjit și au dat emoții campionului. (E și aceasta o mândrie, nu?) Eu, riscând să-l supăr pe Nemetz, am câștigat cu timp record 400 m., iar Tâlmaciu și-a tâlmăcit cât se poate de bine adversarii, ameliorând și două recorduri naționale. Un Scovara iscat din anonimat — ca și Roșu de altfel — a surprins prin deslănțuirea finishului. La înălțime, duelul Ludu-Grand Pierre — când doi se ceartă... a dat câștig de cauză clujeanului Czukor. Stoichițescu privea dezolat de pe tușe, cum se câștigă un campionat național cu 1.65. Eu am sărit 1.70 la baraj, dar culmea, n'am fost învingător. Ultima aruncare la greutate a lui Nuți Fălcoianu a adus Venusului prima victorie a zilei întâia, iar discul și ciocanul au permis lui R. Popescu să devină dublu campion. Buni aruncători și bine dispuși Forgaci și Rădășan. Sulița a dat un câștigător nescontat. iar gardurile au fost monopolul lui Kiss. Ștafeta 4x100 m., — alt monopol, de astădată însă venusist — a încordat atenția publicului și mușchii atleților. Șoimii au luat lungimea, dar Venusul s'a revanșat la triplu. Șt. Ionescu, Moina, Coracu sunt — și n'o spun numai eu — săritorii de mâine. Neumann s'a dovedit a fi omul nou, singurul selecționabil alături de Eilhardt. Dragomir (i-aș spune copilul minune, dar se supără Stoichițescu) cu numai 16 ani, 1.60 m. statură și o prăjină de 3 m., a sărit... 3 m. 20.

RAUTAȚI

In clasament lupta s'a dat tot timpul între Venus și Șoimii. Fiecare punct, ca fiecare fir de nisip din mare, își avea menirea lui. Se urmărea un loc, doi sau trei, cu înfrigurare de avar. De aici butada unui venusist:

— Voi nu sunteți șoimi. Voi sunteți păsări de pradă!

Dragomir, țâncul dela Recaș, atletul cu șosete (iată-te și poreclit) a plăcut tuturor: simpatic și talentat. Intâmplarea sau regula — contrastele se atrag — ne-a oferit prilejul de a vedea alături cel mai mic și cel mai mare atlet român: Dragomir și Hegheduș.

Ca premii s'au dat plachete, ceasuri, termosuri, portmonee, — desigur portmonee pentru cei ce au avut titlul în buzunar și l-au pierdut...

Roșu a fost la sprint, ceeace Danzigul este încă pentru Europa. A însemnat un pericol, a împins la turnantă și a avut finishuri care au încălzit și înroșit pe toți adversarii.

— O fi el Roșu, dar mai roșii-s ceilalți! exclamă un glumeț pe tușe.

CANTONAMENTUL ATLETIC LA CLUJ

La sfârșitul concursului, cuvintele d-lui prof. univ. Hațieganu ca și premiile dăruite, au stârnit în sufletele concurenților încredere și satisfacție. D. profesor s'a arătat încântat de cavalerismul întâlniților, de rezultate — s'au bătut doar atâtea recorduri — de lupta voinicească dintre Șoimii Clujului și șoimii Venusului. Mai mult chiar, a promis entuziast atleților, pentru la anul, o tabără la Cluj, — mult dorita și proectata tabără dela Predeal. Ideea e minunată și noi atleții prețuim în cuvântul d-sale sprijinul temeinic de care atletismul nostru are atâta nevoe.

VIRGIL LUDU

Campionatele naționale de categoria II-a se dispută în acest an?

In intenția F.R.A. a fost de a se organiza un campionat național pentru atleții de categoria II-a. Atunci când F.R.A. a fixat performanțele standard pentru atleții din categoria I, numărul participanților s'a restrâns enorm, restul — trecuți în categoria II-a — nemai având posibilitatea de a participa la un concurs mare.

Ideia așa cum a fost luată de conducătorii F.R.S. a fost bună numai că ea trebuie tradusă și în fapt, anume ca acest campionat național pentru categoria secundă să devină o realitate.

Credem că după Balcaniadă sau chiar în timpul Balcaniadei, campionatul ar putea fi programat. Ar fi pentru massa mare a atleților din această categorie un prilej de afirmare și de satisfacție.

Reamintim performanțele standard pentru atleții din categoria II-a:

100 m. — 11 s 6.
200 m. — 24 s. 0.
400 m. — 56 s.
800 m. — 2 m. 12 s.
1500 m. — 4 m. 40 s.
5000 m. — 17 m. 50 s.
10000 m. — 38 m. 0.
110 m. garduri — 18 s. 5.
400 m. garduri — 66 s.
Lungime — 6 m. 15.
Înălțime — 1 m. 65.
Prăjină — 3 m. 20.
Triplu salt — 12 m.
Greutate — 12 m.
Disc — 33 m.
Suliță — 45 m.
Ciocan — 30 m.

De pe pistă...

Ziarul L'Auto publică un clasament al celor mai buni zece atleți francezi.

Dăm mai jos numele primilor din clasament:

100 m.: Valmy 10 s. 6/10.
200 m.: Bacourt 21 s. 8/10.
400 m.: Marcillac 48 s. 9/10.
800 m.: Levêque 1 m. 52 s. 3/10.
1.500 m.: Normand 3 m. 55 s. 7/10.
5.000 m.: Rochard 14 m. 49 s. 5/10.
10.000 m.: Gaillot 31 m. 45 s. 9/10.
110 m. garduri: Brisson 14 m. 7/10.
400 m. garduri: Yoye 54 s. 2/10.
Înălțime: Desportes 1 m. 90.
Lungime: Bolezo 7 m. 39.
Prăjină: Romadier 4 m. 0.
Triplu salt: Nichil 14 m. 15.
Greutate: Braconnat 15 m. 02.
Disc: Nöel 48 m. 45.
Suliță: Frinot 62 m. 08.
Ciocan: Wirtz 51 m. 06.

● VIFORUL DACIA convoacă pentru mâine Duminică 20 crt. ora 8 a. m. pe Stadionul A.N.E.F. toți atleții seniori, juniori și copii la concursul organizat de Liga Muntenia.

Rectificare

Din eroare s'a omis a se trece în juriul tehnic al concursurilor naționale dela Predeal, în calitate de director al reuniunii, d. Rudolf Schmetau. Facem cuvenita rectificare.

Concursurile dela Predeal vor întruni elita atletismului românesc
S'a alcătuit juriul de onoare al reuniunii dela 26 și 27 August

Marea reuniune atletică dela Predeal se anunță sub cele mai frumoase auspicii; pregătirile continuă în fiecare zi și sunt aproape terminate.

Lotul select de concurenți și cadrul minunat în care se desfășoară acest concurs ne fac să întrevedem un succes desăvârșit acestei reuniuni, care va constitui unul din marile evenimente atletice ale anului.

PREDEALUL IN FEBRA CONCURSULUI

Deși ne mai desparte încă o săptămână, Predealul a intrat în febra concursului;

Pe stadion se observă o intensă activitate; atleții Venusului se antrenează, iar lucrătorii continuă pregătirile pentru punerea la punct a lucrărilor de amenajare a stadionului care în acest an se prezintă în condițiuni cu totul excepționale.

LA PREDEAL VOR VENI CEI MAI BUNI ATLEȚI

F. R. A. a luat o înțeleaptă hotărire ca la concursul dela Predeal să nu participe decât atleții cari au obținut în cursul acestui an anumite performanțe. Deși rezultatele care se cer nu sunt prea pretențioase ele vor avea darul să selecționeze atrăgând la Predeal numai elita sportului atletic românesc.

Ca titlu de curiozitate publicăm și performanțele standard care se cer la acest concurs atleților pentru a putea fi înscriși:

100 m: 11 s. 4; 200 m: 23 s. 5;

400 m: 54 s. 5; 800 m.: 2 m. 10 s.;

1500 m.: 4 m. 30; 5000 m.: 17 m.;

10 km.: 36 m.; 110 m. garduri 17 s. 4;

400 m. garduri: 64; lungime: 6 m. 40 s.; înălțime: 1 m. 70;

Lungime: 6 m. 40; prăjină: 3 m. 20; triplu salt: 12 m. 85; greutate: 12 m. 50; disc: 37 m.; disc elenic: 32 m.; sulița: 50 m.; ciocan 35 m.

INSCRIERILE SE INCHID LUNI

Inscrierile în vederea acestui concurs se închid Luni 21 August, ora 20 și se vor trimite pe adresa F. R. A. Str. Cargiale nr. 13.

JURIUL DE ONOARE A FOST ALCATUIT

Concursul dela Predeal se va desfășura într'un cadru festiv. Iată comitetul de onoare care a binevoit să accepte patronarea acestor concursuri:

Măria Sa Mihai Mare Voevod de Alba Iulia.

D-l Armand Călinescu, Președintele Consiliul de Miniștri.

D-l Ernest Urdăreanu, Ministrul Palatului.

D-l General Adjutant Paul Teodorescu, Ministrul Aerului și Marinei.

D-l Eugen Titeanu, Subsecretar de Stat al Presei și Propagandei.

D-l General Gabriel Marinescu, Subsecretar de Stat și Prel. al Capitalei.

D-l General Adjutant Gheorghe Mihail, Subsecretar de Stat M. A. N.

D-l Teofil Sidorovici, Comandantul Străjii Țării.

D-l General corp de armată Constantin Ilasievici, Mareșalul Palatului.

D-l General de divizie Gheorghe Partenie.

D-l General de divizie Artur Fleps comandantul V. M.

D-l George Plagino, Președintele U. F. S. R.

D-l Ion Gigurtu, fost ministru.

D-l General Bălănescu.

D-l Colonel Epaminonda Arghiropol, prefectul județului Prahova.

D-l doctor Cuteanu, Primarul Municipiului Brașov.

Dl- Mihail Savu, vicepreședintele U. F. S. R.

D-l Locotenent colonel Gheorghe Focșeneanu.

D-l Pamfil Șeicaru, Directorul ziarului Curentul.

D-l Locotenent Colonel Ștefan Constantinescu, comandantul Bat. 4 Vân. M.

INLESNIRI DE CALATORIE ACORDATE ATLEȚILOR CE PARTICIPA LA PREDEAL

Direcțiunea Generală C. F. R. a aprobat ca atleții ce se duc la Predeal la Concursurile Naționale atletice din zilele de 25, 26 și 27 August să se poată înapoia din Predeal, înainte de împlinirea termenului de 8 zile prevăzut de ordinul în vigoare.

Legitimarea acestora se va face cu adeverința eliberată de președintele Clubului Sportiv din Predeal și certificate de șeful stației și care se va prezenta odată cu biletul de tren.

TURISM

O nouă cabană A. D. M. I. R.

Duminică 13 August s'a desfășurat, într'un cadru de o rară frumusețe, punerea pietrei fundamentale a nouei cabane pe care asociația A. D. M. I. R., secția C.-Lung (Muscel), o va ridica în vara aceasta în inima masivului Ezer-Păpușa, pe malul lacului Ezer, situat la 2130 m. altitudine. Au luat parte la festivitate, un grup de membri din București, în frunte cu d-nii: I. Udrițe-Olt, președintele asociației și I. Ionescu-Dunăreanu, secretar general, precum și din C.-Lung, în frunte cu conducătorii secției locale A. D. M. I. R.

Cabana se ridică sub îngrijirea secției, fondurile fiind strânse cu concursul Rezidenței Regale a ținutului Bucegi și al Oficiului Național de Turism.

Dată fiind poziția foarte ridicată a cabanei și din cauza dificultăților de transport a materialului la acea altitudine, cabana va avea deocamdată două încăperi, dintre care una deschisă în permanență și alta sub cheie.

Situată într'o poziție încântătoare, la marginea unei imense căldări glaciare, cu largi perspective spre Păpușa, Piatra-Craiului și Bucegi și străjuită de piscul semeț al Ezerului Mare (2463 m.), cabana dela Lacul Ezer este a treia ca altitudine, după casa Omul și casa Babele; fiind sortită să ușureze vizitarea masivului Ezer-Păpușa și mai ales practicarea sky-ului în această regiune cu excepționale pante de sky, precum și să facă legătură între acest masiv și restul Făgărașilor până la casa de adăpost Urlea.

NATAȚIE

Prima zi a campionatelor naţionale de natație a adus un record național și o organizare impecabilă

G. Treybal şi copilul Săvescu, revelaţiile zilei

Vif. Dacia a zdrobit U. cu 10-0 (7-0) la polo pe apă

(Urmare din pagina I-a)

Din asistenţă am remarcat: d. prof. I. Dongorozi şeful de stat major al Străjii Ţării, reprezentând pe d. Teofil Sidorovici, comandantul Străjii Ţării, colonel Gh. Iannescu, primarul sect. II Negru, N. Cristescu, secretar general sect. II Negru, Petre Angelescu, preşedintele F. R. B. V., dr. Siligeanu, vicepreşedintele F.R.I., C. Leoveanu reprezentând clubul organizator Venus, consilier Şerbănescu, V. Catinca, Boicescu, C. Mustaţă, membrii F. R. I., etc.

Organizarea campionatelor naţionale prin concursul dat de d. ministru Gabriel Marinescu, ministru M. Ralea, general V. Dombrowsky, primarul general al Capitalei, colonel Iannescu, primarul sect. II Negru, av. A. Eladescu, vice-preşedintele clubului Venus şi munca depusă de membrii F.R.I., au întrecut orice altă organizare din ţară în domeniul natației.

REZULTATELE TECHNICE

1.500 m. liber domni

1. Atta Kelemen (C.S.Tg.1M.) 22'34"5.
2. Johnny Slăvescu (Vif. Dacia) 23'43"5
3. Levita Vulturul (Vif. Dacia) 25'14"5.

Atta Kelemen, în formă de zile mari, a luat conducerea de la început, lăsând impresia că va dobori recordul național, dar pe ultimele sute de metri a slăbit năbădăioasa-i trenă, terminând cu 22 secunde peste recordul național.

I. Slăvescu, după ce s'a ținut 500 m. aproape de campionul național, a început să piardă teren văzând cu ochii. A parcurs distanța sub timpul standard. Insă departe de recordul regional care-i aparține.

Vulturul Levita a făcut o cursă frumoasă pentru posibilitățile lui.

100 m. liber doamne

1. Eva Rafael (C. A. Arad) 1'24"
2. Elisabeta Tamas (Mureşul) 1'26"
3. Maria Ballo (Ferov. Oradia) 1'27"1.

A fost una dintre cele mai disputate curse ale zilei. Invingătoarea, Eva Rafael, a avut un minim avantaj pe primii 50 m. pe care l-a mărit pe ultimii metri. Are stil şi forță şi a parcurs distanța numai la o zecime de recordul național.

Mica Elisabeta Tamaş a înnotat cu o ambiție nemai pomenită mai mult nu putea face. Se va revanşa din plin la 200 şi 400 m. liber.

Maria Ballo, deşi a făcut un timp bun, a lăsat impresia că nu e la punct cu antrenamentul.

1000 m. spate domni

1. Aranyosy (C. S. Tg.-M.) 1'18"4
2. E. Pülokk (Ilso) 1'18"6
3. Vereş (C.S.Tg.-M.) 1'21"9.

Aranyosy, prin timpul făcut, are un mare merit. A venit direct dela militărie neantrenat şi s'a revanşat asupra lui Pülokk.

E. Pülok a înnotat pe aceiaşi linie cu învingătorul, pierzând numai pe ultimii metri, unde rutina şi-a spus cuvântul. Timpul făcut este foarte bun, având în vedere că această cursă nu e specialitatea lui.

Juniorul Vereş, în progres pe zi ce trece. Innoată un crawl clar şi peste un an sau doi nu va avea adversar în țară.

100 m. liber juniori

1. Hozdovici (Ilso) 1'11"8
2. Sturtzer (C.S.Tg.-M.) 1'26"6
3. Kartmann (Armin) 1'13"3.

Juniorii au făcut cea mai frumoasă cursă a zilei. Au înnotat pe aceiaşi linie, învingătorul neştiindu-se decât pe ultimii 25 m. Timpurile realizate ne dovedesc că avem pe ce pune bază în viitor.

Toţi merită laude egale.

50 m. liber copii

Seria I-a

1. Marinescu (L.N.R.) 47"6
2. Şandru (L.N.R.) 47"7
3. Balea (L.N.R.) 51"

Seria II-a

1. Pavel Săvescu (St. Român) 38"3
2. Fruchter (Macaby) 42"
3. Socianu Horia (St. Român) 44'8

Dintre copii, revelația a fost „puştiul" de 13 ani Săvescu. Acest mic dar mare produs al natației locale a făcut un timp care-i face cinste pentru vârsta şi fizicul său. Să parcurgi 50 m. în 38" e un timp pe care mulți seniori din regiune îl doresc.

Din rest, remarcăm pe Fruchter, Socianu, Marinescu şi Şandru.

50 m. brasse fetițe

1. Tita Cristescu (V.D.) 55"6
2. Rotter (L.N.R.) 1"01"2
3. Moraru (L.N.R.) 1'03"4

Dintre copile, singura care a făcut impresie a fost talentata viforistă Tita Cristescu. Celelalte, prea mici, încă nu posedă stilul.

200 m. brasse doamne

Seria I-a

1. Aqoston (C.A.C.) 3'53"4
2. Bucur (Mureşul) 3'54"9
3. Citrom (C. S. Tg.-M.) 4'00"8

Seria II-a

1. GERDA TREYBAL (Armin) 3'30"4 RECORD NAȚIONAL. Vechiul record 3'33"8
2. B. Perlaky (C.S.Tg.-M.) 3'35"6
3. Schlosser (Armin) 3'44"7

Insfârşit, iată şi cursa zilei, unde fetița cu codițe, înnotând într'un stil impresionant, a doborît recordul național, totdeodată revanşându-se din plin pe spinarea lui Perlaky.

Până eri, invincibila Perlaky a trebuit să bea din plin din cupa înfrângerei oferită de fetița minune. A făcut o cursă frumoasă însă în forma de ieri nu putea face mai mult.

Schlosser, în nota obişnuită.

Aqoston şi Bucur, două mari talente de viitor. Despre Citrom în progres.

4x200 m. liber domni

1. C.S.Tg.-Mureş: 10'36"6
2. Ilsa: 10'53"
3. Vif. Dacia: 11'06"9.

Stafeta C. S. Tg. Mureş compusă din elemente de valoare ca: Bekeş, Kelemen, Toth şi Vereş a câştigat detaşat. Cea mai frumoasă impresie a făcut-o juniorul Toth.

Ştafeta Ilsei neavând decât doi oameni de bază: Bohunisky şi Pülokk nu putea face mai mult.

Vif. Dacia prin felul cum şi-a format ştafeta a făcut un timp bun.

50 m. liber doamne

1. Eva Rafael (C.A.C.) 36"1
2. Maria Ballo (Ferov.) 37"4
3. Elisabeta Tamaş (Mureşul) 37"5.

Invincibilă pe cursele de sprinturi, Rafael a câştigat proba într'un stil care îi face cinste.

D-na Maria Ballo în notă.

E. Tamas nu se împacă cu distanțele mici.

Florin Brătan

Polo pe apă

In cadrul campionatului național de polo pe apă

Vif. Dacia a zdrobit U cu 10-0 (7-0)

C.A.O. Cluj a eliminat pe C.F.R. cu 4-3 (1-2)

Ilsa a terminat la egalitate cu C. A. O. 3-3 (2-2)

Eri dimineaţă şi după amiază, după terminarea probelor nautice s'au jucat trei matchuri de polo pe apă contând pentru invidiatul titlu *campionatul național.*

C. A. CLUJ— C. F. R. 4-3 (1-2)
(Eliminatorii)

Jucând pentru un loc în turneul campionatului național, C. A. C. a învins după un macth strâns şi dur pe un C. F. R. descomplectat.

Deşi au fost conduşi la pauză, clujenii prin condiția fizică mai bună au reuşit să se califice pentru locul vacant.

Jocul a fost de factură slabă.

Au marcat Bazsa 2, Cismaş şi Bertola pentru C. A. C., iar pentru C. F. R. Szatmari, Ţapu din 4 m. şi Vasiliu I.

S'au remarcat: Cismaş, cel mai bun, Bazsa şi Santay dela C. A. C., dela C. F. R. Radu Grigore, Ţapu şi Luca.

Formaţiile:

C. A. C.: Hadhazty, Gebefugi, Weissmahr, Santai, Bertolan, Cismaş, Bazsa.

C. F. R.: Luca, Radu Gr., Năstăsescu, Vasiliu I, Ţapu, Satmary, Vasiliu II.

A condus d. E. Fischer.

VIFORUL DACIA—U. 10-0 (7-0)

Campionii naţionali Vif. Dacia prezentându-se cu echipa completă au învins la scor pe Universitatea-Cluj. Deşi scorul este mare, matchul s'a jucat în temp viu până la sfârşit, fiind presărat cu faze frumoase din ambele părți, pe care publicul le-a aplaudat în scenă deschisă.

Vif. Dacia prin forma care a arătat-o ieri nu poate pierde campionatul național.

U., deşi învinsă, a făcut un joc frumos şi clar. A avut ocazie să marcheze dar jucătorii s'au pierdut în faţa porţii.

Am remarcat dela Vif. Dacia pe I. Slăvescu, cel mai bun din 14, Szabo cu cel mai surprinzător tras la poartă, Levita, Barna şi T. Kranz.

Surpriza a făcut-o Piciu Fischer pe a cărui prezenţă în echipă nu conta nimeni. Şi-a făcut apariția în ultimele minute, datorită d-lui colonel Enache Borcescu, comandantul reg. 1 artilerie grăniceri, care din spirit de sportivitate a înțeles să dea liber acestui excelent jucător spre a-şi apăra culorile clubului.

Dela U. remarcăm pe Bâra, Orosz şi Petri.

Formaţiile:

VIF. DACIA: Theo Kranz, Lichiardopol, Barna, Levita, I. Slăvescu, Szabo, Fischer.

A condus d. Paul Stroescu.

C. A. CLUJ—ILSA 3-3 (2-2)

Clujenii, schimbaţi în bine ca prin minune, au dominat aproape tot timpul şi au făcut un joc technic, vedetele fiind: Cismaş, Bazsa şi Santay.

Ilsa, deşi are elemente individuale superioare clujenilor, nu are o tactică a jocului. Cu un antrenor bun poate face rezultate frumoase.

Formaţiile:

ILSA: Norman, Molnar, Freund, Pülok, Balint, Bohunisky, Lusting.

C. A. C.: Hadhazi, Gebefugi, Weissmahr, Santai, Bertolan, Cismaş, Bazsa.

A condus d. T. Kranz.

Astăzi după amiază continuă

la strandul Obor ziua II-a a campionatelor naționale de natație

Incepând dela orele 16 se vor desfăşura la strandul Obor probele nautice din ziua doua a campionatelor naționale de natație.

PROGRAMUL PROBELOR

100 m. brasse domni

Timp standard: 1'22".

Record național: 1'17"2 (Vasile Bekeş C. S. Tg. M.).

Record european: 1'10"6 (J. Cartonnet, Franța).

Record mondial: 1'10". (J. Higgins St. U.).

Vor lua startul:

IV. Hertz (Armin).
5. Cismas (C. A. C.).
3. Petri D-tru (U.).
4. Popescu (Metr.).
III. Puşcaşu (Metr.).
V. Schullery (V. D.).
2. Bekes (C. S. Tg. M.).
II. Norman (Ilsa).

Favorit de departe este juniorul V. Bekeş, care va căuta să-şi îmbunătățească recordul.

Pentru locurile 2 şi 3 va fi luptă strânsă între P. Puşcaşu, Z. Popescu, Schullery şi Hertz.

(N. B. Numerile din dreptul concurenților indică culuarul pe care va parcurge distanța).

100 m. spate doamne

Timp standard: 1'43".

Record național: 1'39"4 (Fr. Welman, C. S. Tg. M.).

Record european: 1'20"2 (E. Holzner, Germania).

Record mondial: 1'20" 2 (E. Holzner, Germania).

Vor lua startul:

2. Beretzky (C. A. C.).
III. Agoston (C. A. C.).
V. L. Stricht (L. N. R.).
V. Eva Szegö (V. D.).
3. E. Leibovici (C. N. R.).
II. Coca Pimper (L. N. R.).
5. Schllosser (Armin).
1. B. Perlaky (C. S. Tg. M.).
4. Koha (Mureşul).

Baba Perlaky va câştiga proba; însă cu emoții din partea lui Schlosser şi Leiboviei

Beretzky Koha şi Pimper sunt pretendente serioase pentru locurile 3 şi 4.

50 m. liber juniori h. c.

Hozdovici (Ilsa).
Alhala (Ilsa).
Bertolan (C. A. C.).
Kartmann (Armin).
Nelson (C. N. R.).
Ionescu (Metr.).
Molnar (C. N. R.).
Neagu (L. N. R.).
Sturtzer (C. S. Tg. M.).
Oravetz (C. A. A.).

Juniorii vor lupta cu înverşunare pentru primul loc, ca în totdeauna.

Favoriții sunt: Sturtzer, Kartmann şi Hozdovici.

Cursele de 50 m. brasse copii şi fetițe sub 15 ani, se vor disputa între copiii bucureşteni şi vor da un frumos spectacol.

4x100 m. liber domni.

Timp standard: 4'40".

Record național: 4'25"5 (C. S. Tg. Mureş).

Record european: 4'06"6 (Eq. naț. Ungaria).

Record mondial: 4'06" 6 (Eq. naț. Ungaria).

Vor lua startul:

3. Ilsa.
5. V. Dacia.
1. C. A. Cluj.
4. U.
2. C. S. Tg. M.

Ilsa-Timişoara va câştiga; nu însă uşor. In ordine se vor clasa: C. S. Tg. M., V. D., C. A. C.

4x100 m. liber doamne

Timp standard: 6'45".

Record național: 6'31" (C. S. Tg. M.).

Record european: 4'32"8 (Eq. naț. Olanda).

Record mondial: 4'32"8 (Eq. naț. Olanda).

Vor lua startul:

3. C. A. Cluj.
4. C. N. R. Bucureşti.

Deşi numai două echipe înscrise e greu de a indica favorita.

In orice caz timpul standard nu se va face.

POLO PE APA

C. A. C.—VIF. DACIA şi UNIVERSITATEA—ILSA

Imediat după terminarea probelor de înnot se vor disputa două matchuri de polo pe apă între Vif. Dacia—C. A. C. şi U.—Ilsa, contând pentru campionatul național.

C. A. C.—VIF. DACIA

Orele 18, arb. d. ing. Komioty

Campionul național Vif. Dacia va trebui să depună ceva muncă pentru a dispune de tânăra echipă a C. A. Cluj.

Formaţiile:

V. DACIA: T. Kranz, A. Barna, Lichiardopod, Levita, I. Slăvescu, Szabo, Gh. Russu.

C. A. C.: Hadhazty, Gebefugy, Weismahr, Santay, Bertolan. Cismaş, Bazsa.

UNIVERSITATEA—ILSA

Orele 18,30 arb. d. Radu Grigore

Acest match între campionii de regiuni va fi cel mai disputat match al zilei, însă de factură slabă.

Atât U. cât şi Ilsa vor lupta până la ultimul pic de energie pentru cucerirea prețioasei victorii.

Favorit la mare luptă: Ilsa.

Sporturi mecanice

Traseul „Marelui Premiu al oraşului Braşov“ va fi modificat

Principala linie dreaptă a circuitului va fi betonată

Abia a luat sfârşit al cincilea „Mare Premiu al oraşului Braşov“ şi organizatorii importantei competiţiuni se şi gândesc la viitoarea ei ediţie.

După cum am anunţat la timp, la anul viitor, competiţiunea dela Braşov va primi consacrarea de alergare internaţională, pentru motivul că A. I. A. C. R. a răspuns favorabil cererii avansată din timp de către regisorii celei mai frumoase dintre alergările automobiliste ce se organizează la noi.

In scurt timp, conducătorii Moto Clubului Român din localitate dela poalele Tâmpei vor trebui să stabilească deta viitoarei ediţii a competiţiunei spre a o înainta forului internaţional care, în cursul lunii Octombrie a fiecărui an, elaborează programul de activitate pe anul următor. Deci, spre a nu se expune unei omiteri din acest calendar internaţional, promotorii dela Braşov vor trebui să se conforme neîntârziat, sistemului. Şi este cert că ei o vor face.

MODIFICAREA TRASEULUI

In ultima şedinţă a Moto Clubului Român din Braşov, după ce s'a discutat fixarea datei şi s'a lăsat chestiunea în suspensie pentru Miercurea viitoare, comitetul a deliberat asupra chestiunei traseului ajungându-se la concluzia că o alergare internaţională nu se va putea disputa în condiţiunile de până acum.

Toată lumea a fost de acord cu această propunere şi d. Victor Precup, şeful serviciului financiar al municipiului Braşov, nu a făcut notă discordantă, făgăduind tot concursul pentru ducerea la bun sfârşit a acestui desiderat.

S'a hotărît apoi ca la actuala configuraţie a traseului să se adauge un cot care să mărească la 2.000 metri lungimea circuitului.

BETONAREA LINIEI DREPTE

S'a mai decis apoi betonarea celor 500 metri ai liniei drepte pentruca în acest mod alergătorii să nu mai fie expuşi pericolului scoaterii lor din carlingă.

Cu această îmbunătăţire ce se va aduce traseului se asigură alergărei dela Braşov mult mai multă rapiditate şi spectacolul — foarte bun şi până acum — va avea enorm de profitat.

Deci, cu începere dela anul viitor „Marele Premiu al oraşului Braşov“ va fi pus într'o cu totul altă lumină şi sporturile motorizate dela noi nu vor avea decât de profitat.

r. e. d.

„Marele Premiu al Elveţiei“ se va disputa Duminică

Ameninţat la un moment dat cu anularea, „Marele Premiu al Elveţiei“ se va disputa mâine pe circuitul dela Bremgarten şi, contrar prevederilor, se va bucura de starturi populate atât în categoria trăsurilor de mică cilindrată cât şi în aceia a maşinilor prevăzute cu motoare cu cilindraţie superioară lui 1.500 cmc.

Astfel, în prima categorie găsim o trăsură Alfa-Corse care va fi încredinţată spre conducere lui Giuseppe Farina. Câştigătorul cupei „Ciano“ se va prezenta la steag înconjurat de reprezentanţii întregei echipe.

„Grajdul“ Ambrosiana nu va lipsi deasemenea dela plecare şi va alinia o echipă puternică. In plus vor mai concura individualii: Pietsch, Horvilleur, Wakefield şi de Graffenried. In fine, automobilismul englez va fi reprezentat prin trei trăsuri E.R.A. Nu este exclus ca de rândul acesta englezii să se prezinte la plecare cu noul model complet revizuit şi Arthur Dobson să reuşească una din acele surprize puţin scomptate.

La categoria mare animaţia va fi la fel de pronunţată. Uzina Mercedes Benz va alinia la plecare pe: Rudolf Caracciola, Hermann Lang, von Brauchitsch şi Brandel, iar rivala sa, Fabrica Auto-Union pe: Tazio Nuvolari, Hans Stuck, Hasse şi Mueller.

Francezii Dreyfus şi Raph vor apare pentru prima oară la volanul unui Maserati de 8 cilindri şi cele două trăsuri Delahaye vor fi conduse de Chinetti şi Mazaud.

Raymond Sommer şi Evans Keneth, ambii pe Alfa Romeo, vor completa lotul concurenţilor.

Lurani va concura la Donington

Campionul italian Giovanni Lurani, complet remis pe urma accidentului suferit, şi-a înaintat adeziunea pentru competiţiunea de viteză, ce se va desfăşura în ziua de 2 Septembrie, pe circuitul Donington, sub denumirea de „Tourist Trophy“. Alergătorul italian va pilota în această întrecere o trăsură Lancia Aprilia.

Reamintim că Giovanni Lurani urma să participe în ziua de 25 Iunie, în „Marele Premiu al Bucureştilor“ unde s'ar fi întâlnit, printre alţii, şi cu Petre Cristea.

Ceeace nu s'a putut vedea la Bucureşti se va vedea la Donington unde compatriotul nostru va concura deasemenea.

Malcolm Campbell atacă propriul său record mondial de viteză absolută pentru bărcile cu motor

Fostul recordman automobilist crede într'o performanţă cu răsunet

Din Londra se anunţă că Malcolm Campbell, fostul recordman mondial de viteză absolută în automobil şi actualmente deţinător al recordului mondial de viteză absolută pentru bărcile cu motor, a decis să efectueze, în foarte scurt timp, o tentativă de ameliorare a propriului său record.

In primăvara anului acesta, Malcolm Campbell a reuşit, la bordul bărcei lui, să realizeze 221 km. 237 pe oră, performanţă care corespunde recordului pe care sportivul englez vrea să-l îmbunătăţească.

Incercarea lui Malcolm Campbell va avea loc pe lacul Craigton de lângă Lancashire.

„Blue Bird“ — astfel a fost botezată Miercuri imbarcaţiunea lui Campbell — a şi fost expediată dela Londra în sus numita localitate.

Imbarcaţiunea lui Campbell este o barcă cu motor lungă de 8 metri 53 şi lată de 3 metri 30, semănând ca siluetă, cu un hidroplan; ea este dotată cu un motor de avion Rolls Royce de 1.800 C. P.; elicia care are un diametru foarte mic, are în regim maxim, 9.000 tururi pe minut. Consumul de benzină, când motorul este în plin regim, este de aproximativ 10 litri pe minut.

Campbell care speră să atingă 250 km. pe oră, s'a limitat numai să declare că planurile lui „Blue Bird“ sunt complet noui.

Mâine se dispută „Marele Premiu Ulster“ pentru motociclete

Din cauza marilor ghinioane care au urmărit în timpul din urmă pe alergătorii motocicliști ai casei germane BMW, ultimile „Mari Premii“ motocicliste ale anului au pierdut mult din atracţia lor.

După moartea lui Karl Gall, accidentat în cursul antrenamentului pentru „Tourist Trophy“-ul englez, Georg Meier, campionul Europei, a devenit indisponibil în urma accidentului suferit în cursa de viteză pentru „Marele Premiu al Suediei“.

Moartea lui Gall şi accidentul lui Meier au însemnat o grea lovitură pentru fabrica din Muenchen care, la începutul anului, pusese un fel de monopol pe alergările importante.

In ultimul timp însă, alergătorii italieni au isbutit să treacă pe primul plan, Dorino Serafini câştigând cele două „Mari Premii“ disputate în Suedia şi în Germania, iar compatrioţii lui Nello Pagani şi Sandri isbutind să se impună prin victorii asupra unor alergători germani de talia lui Kluge, campionul Europei la categoria 250 cmc.

Astăzi, în ajunul disputării ultimei probe importante de pe continent, italienii au prima şansă în „Marele Premiu Ulster“ la startul căruia se va prezenta şi Dorino Serafini, câştigător în ultimile alergări disputate.

Vailati urma să-şi însoţească colegul de echipă în alergarea de mâine, dar accidentul suferit în „Marele Premiu al Germaniei“ l-a făcut, temporar, impropriu întrecerilor motociciste.

In cursa de mâine, italianul Serafini va conduce o maşină Gilera de 4 cilindri cu compresor, aceiaşi care i-a permis să se evidenţieze în ultimul timp.

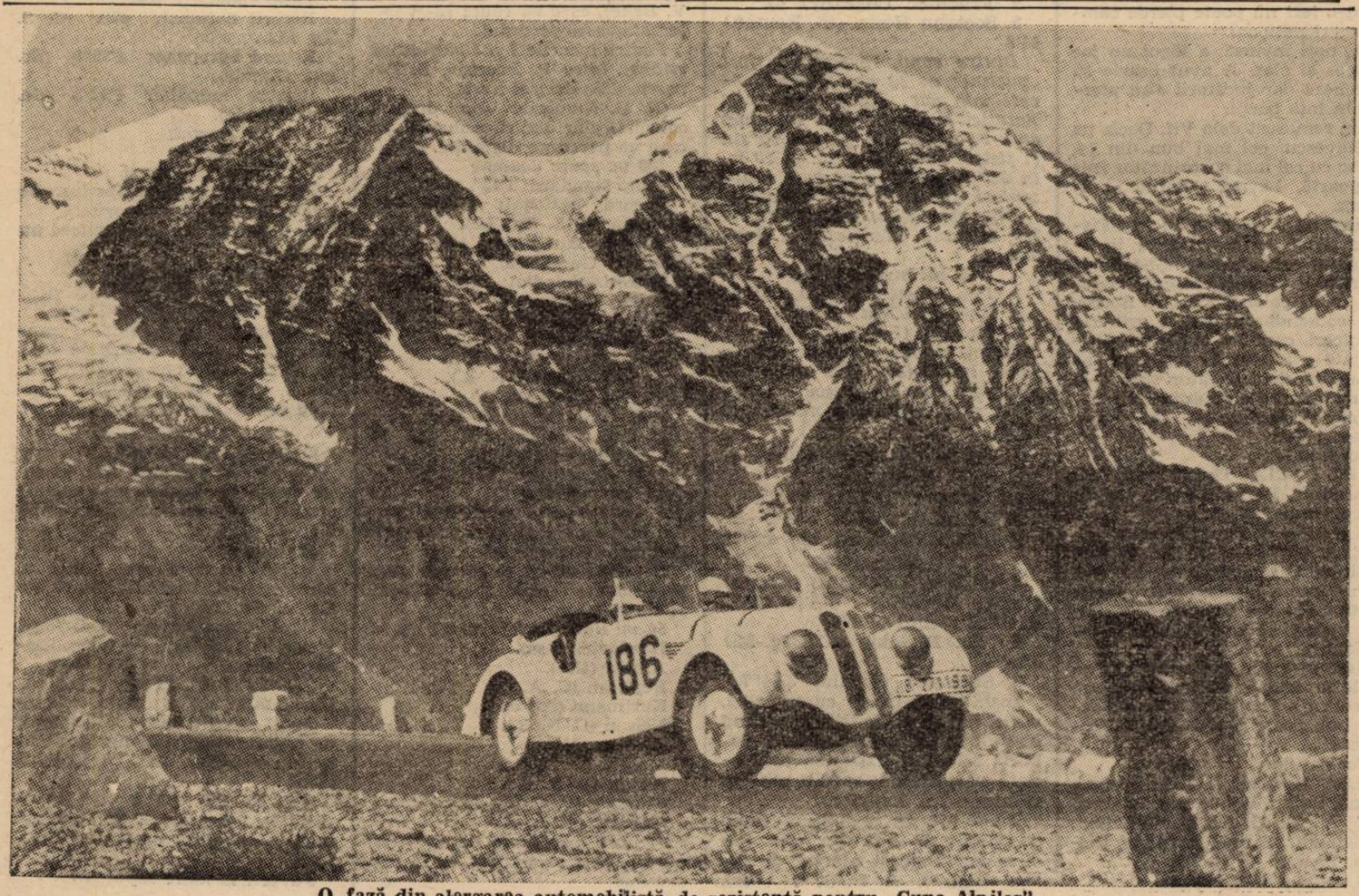

O fază din alergarea automobilistă de rezistenţă pentru „Cupa Alpilor“

O nouă înscriere pentru cursa de coastă dela Sinaia

Duminica viitoare se va alerga, pentru a şasea oară, cursa de viteză în coasta dela Sinaia, competiţiune care în decursul anilor a cunoscut frumoase succese.

Inscrierile cu taxă simplă pentru această alergare s'au închis Joi seară şi lista celor cari au aderat la condiţiunile probei a văzut lumina zilei în numărul trecut al ziarului nostru.

In cursul zilei de ieri a sosit la sediul Automobil Clubului Regal Român prima adeziune cu taxă dublă. Noul concurent este tânărul automobilist Riry Bohory care, deocamdată, nu a anunţat ce maşină va conduce în cursă. Probabil însă că nu va renunţa la serviciile trăsurei BMW cu care intenţiona să participe şi la Braşov.

ULTIMA ORA

Matchul Gradjansky-Rapid a fost autorizat de Ministerul Sporturilor, peste federația jugoslavă

Drumul de împăcare între federație și cluburile croate este deschis

S'a anunțat la timp că federația jugoslavă de football a suspendat în bloc toate cluburile croate. Știrea a făcut senzație la vremea ei și cluburile noastre au trecut prin mari emoții, crezând că pot pune ușor mâna pe jucători de mare valoare.

Decizia federației rămăsese în vigoare și se credea că situația va rămâne neschimbată, când, în ultimul moment s'au produs evenimente noui cari par că modifică situația cu totul.

RAPID VA JUCA TOTUȘI CU GRADJANSKY

Gruparea bucureșteană F. C. Rapid, urma să joace un match amical la Zagreb cu Gradjansky în contul deslegării jucătorului Șipoș.

Federația iugoslavă, având în vedere că Gradjansky era suspendată, a interzis jocul, trimițând și F. R. F. A. o telegramă în acest sens, pentru ca nu cumva clubul românesc să facă deplasarea degeaba.

In urma acestei situații, Rapid se vedea deslegat de obligația de a mai juca la Zagreb, deoarece matchul nu se putea ține din vina grupării organizatoare.

In ultimul moment s'au produs însă schimbări de situație cari fac posibil matchul.

Ziarul Vocnu din Belgrad anunță că Gradjansky a intervenit pe lângă Ministerul Sporturilor, arătând care este situația și Ministerul i-a autorizat matchul, aducând decizia sa și la cunoștința federației.

SEMNIFICAȚIA FAPTULUI

Decizia luată de ministerul sporturilor este deosebit de semnificativă. Ea arată că autoritățile superioare ale statului nu sunt de acord cu atitudinea federației și urmăresc o împăcare între ea și cluburile croate, împăcare care trebue să se facă în curând. Situația din footballul românesc este astfel lămurită și clubul Rapid poate fi mândru că a contribuit într'o oarecare măsură la această împăcare...

Motociclistul Ludovic Kraus a suferit un accident

Nu se știe dacă va mai putea concura anul acesta

Câștigătorul ultimelor două ediții motocicliste ale „Marelui Premiu al Bucureștilor", germanul Ludovic Kraus a fost victima unui accident, din fericire fără urmări prea grave.

Accidentul s'a petrecut în cursul disputării „Marelui Premiu al Suediei". Atacând prea puternic un viraj strâns, pe când se pusese în urmărirea lui Serafini, câștigătorul probei, Ludovic Kraus s'a răsturnat.

După ce a fost ridicat dela locul accidentului, deși simțea dureri la rotula piciorului stâng, alergătorul german nu a vrut să părăsească pista și neascultând de sfaturile celor cari îi cereau să renunțe la luptă, Ludovic Kraus a reîncălecat și a pornit curajos mai departe. Durerile nu au întârziat să se întețească dar motociclistul german nu a înțeles să coboare după mașină și a acoperit întregul traseu, clasându-se al treilea.

După alergare nu a mai putut să se țină pe picioare și supus consultului unui medic s'a constatat că Ludovic Kraus a suferit o fisură la rotula genunchiului. Din această cauză el nu a mai putut lua plecarea în „Marele Premiu al Germaniei" și probabil că anul acesta nu se va mai prezenta la startul nici unei alergări.

Tudose s'a înscris în „Cursa Litoralului"

Aseară s'au mai înscris în „Cursa Litoarlului" încă șapte alergători.

De reținut faptul că Tudose, căruia i-a expirat suspendarea, și-a anunțat participarea.

Prin aceasta, cursa va căpăta o mai mare atracție, deoarece Tudose poate pretinde oricând locul prim.

Cei șapte alergători sunt:

Tudose Constantin.
Mazilu Nicolae.
Bădulișteanu Victor.
Stăncuț Marcel.
Vintilescu Cornel.
Anton Bartas.
Mihăilescu Ioan.

România participă la campionatele europene de canotaj dela Amsterdam

Am anunțat că Federația română de sporturi nautice a hotărît să participe în mod efectiv la campionatele europene de canotaj, ce vor avea loc la Amsterdam între 31 August—3 Septembrie crt.

PROBELE ȘI ECHIPAJELE PARTICIPANTE

Federația română de sporturi nautice a selecționat următoarele echipaje la campionatele Europei:

1. *Skiff de unu domni*, clubul C. F. R. Timișoara, reprezentant: Cerhati Francisc, campion național în repetate rânduri.

2. *Skiff de doi domni cu vâsle*, clubul Metropola București, reprezentanți: D. Minculescu și Carol Marton, campioni naționali 1938 și 1939.

3. *Skiff de 4+1 domni*, clubul „Inainte" Timișoara, reprezentanți: Thiery Tiberiu, Beran Zoltan, Schlosser Viliam, Kapusi Geza, Vinkler Ernest, campioni naționali 1938 și 1939.

D. COMANDOR EUGEN SAVULESCU, PREȘDINETELE DELEGAȚIEI ROMANEȘTI

Odată cu aceste campionate se va ține la Amsterdam congresul anual al federației internaționale de canotaj, unde se vor discuta și pune la punct o serie întreagă de importante chestiuni, între care campionatele europene din 1940.

Țara noastră va fi reprezentată în mod oficial de către d. comandor Eugeniu Săvulescu din marina regală, secretarul general al federației precum și de d. ing. Kiki Dumitrescu, membru al comitetului federal.

De asemenea delegațiunea românească va fi compusă și din d. avocat Sișoi Zeno, delegatul regiunii Timișoara, Stern Samuel, președintele A. S. Inainte-Timișoara și d. Schaar Eugen, manager și antrenor al echipelor participante.

ANTRENAMENTELE SE DESFAȘOARA IN CELE MAI BUNE CONDIȚIUNI

Până la 1 Septembrie când vor începe campionatele nu ne mai despart decât foarte puține zile, totuși echipierii cluburilor C. F. R. Timișoara, Inainte și Metropola-București au urmat un antrenament metodic sub supravegherea antrenorilor, astfel încât se găsesc în cea mai bună condiție fizică; cât privește condițiunea morală toți sunt foarte optimiști și hotărîți să reprezinte culorile naționale cât mai favorabil.

Jugoslavul Jurtic a câștigat cursa de coastă dela Loibl

La 15 August s'a disputat, pe distanță de 5 km. 100, anuala alergare internațională de coastă pe muntele Loibl (Jugoslavia).

Parcursul extrem de dur atinge în unele locuri o pantă maximă de 35 la sută și cere o rară îndemânare.

Jugoslavul Nicolae Jurtic (B. M. W.) escaladând coasta în 5 min. 06 sec. a realizat cel mai bun timp al zilei, fiind declarat învingător în categoriile de 500 și 1000 cmc.

In clasa motocicletelor cu ataș cel mai bun timp a fost realizat de Friedrich Luzar (B. M. W.) din Zagreb.

Asboth a câștigat turneul de tennis dela Gödöllö

Budapesta, 18.— Turneul de tennis dela Gödölo a luat sfârșit azi.

Proba de simplu domni a fost câștigată de Asboth, care a dispus în finală de Gabory cu 6:2, 6:3, 7:5.

Finala de dublu mixt a revenit perechei Asboth—Körmöczy, care a învins cuplul Szigeti Bard cu 6:8, 6:4, 6:2.

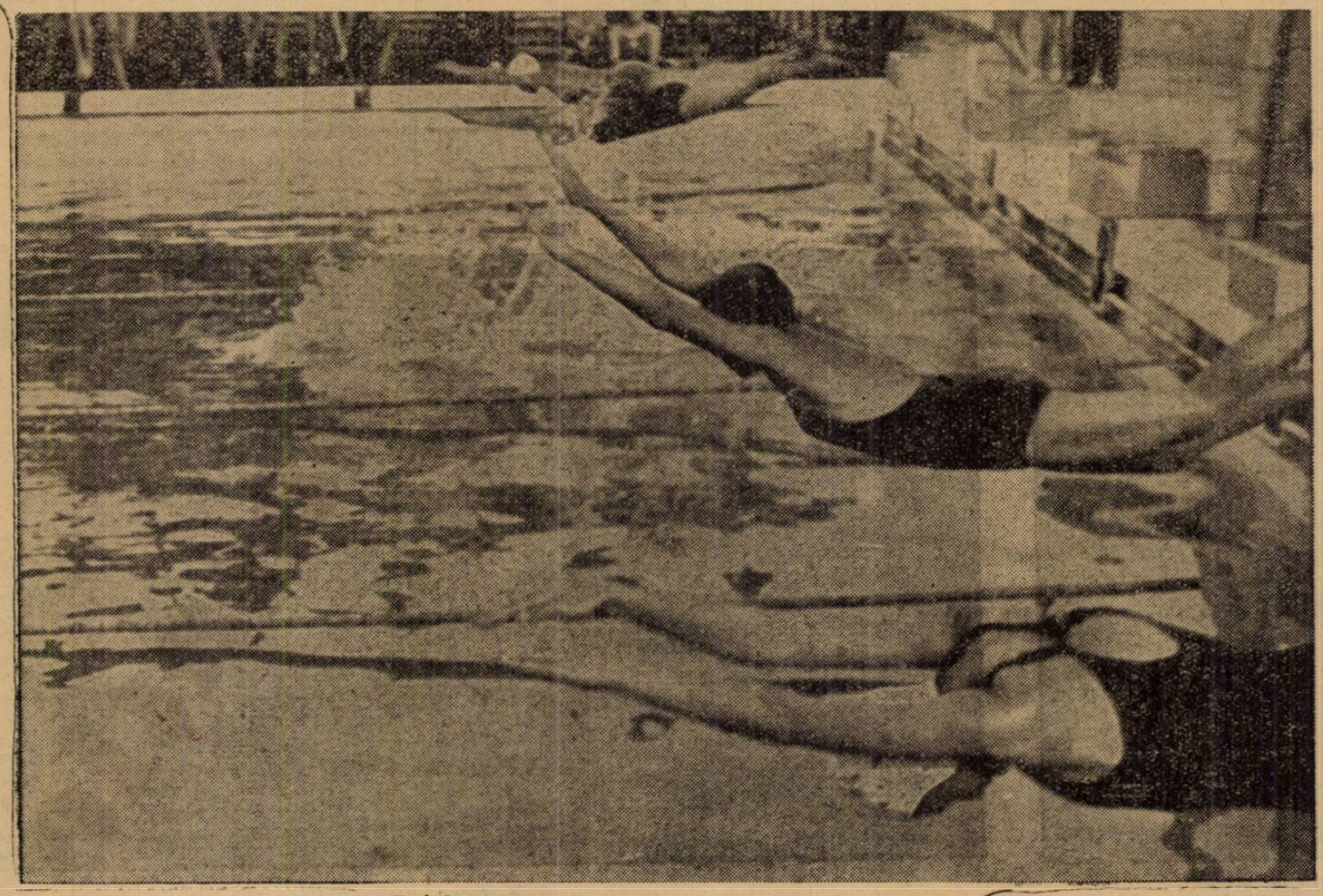

Ieri, la strandul Obor: plecarea 200 m. brasse doamne

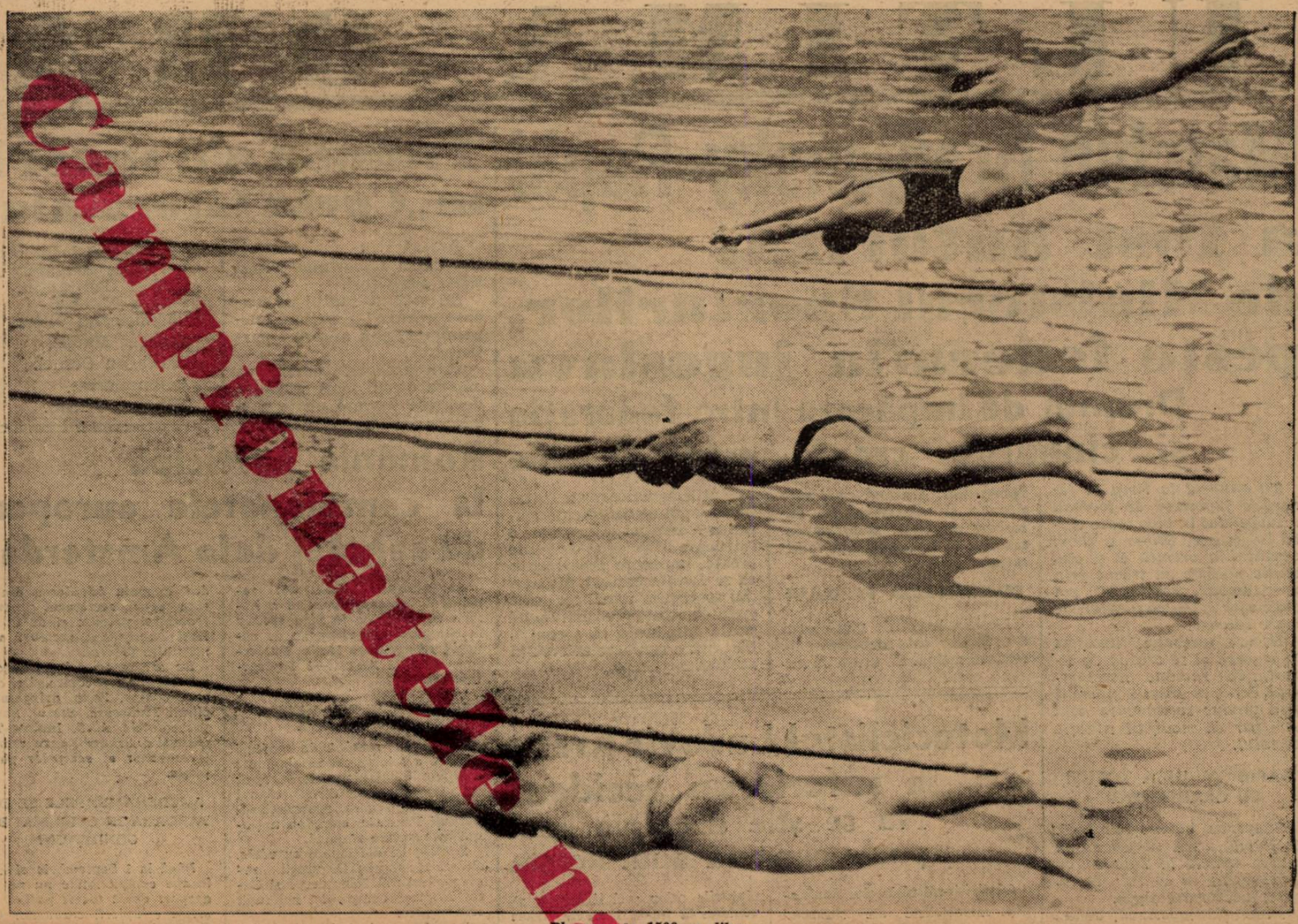

Campionatele de natație

Plecarea la 1500 m. liber

Record 200 m. brasse, d-ra Freibel

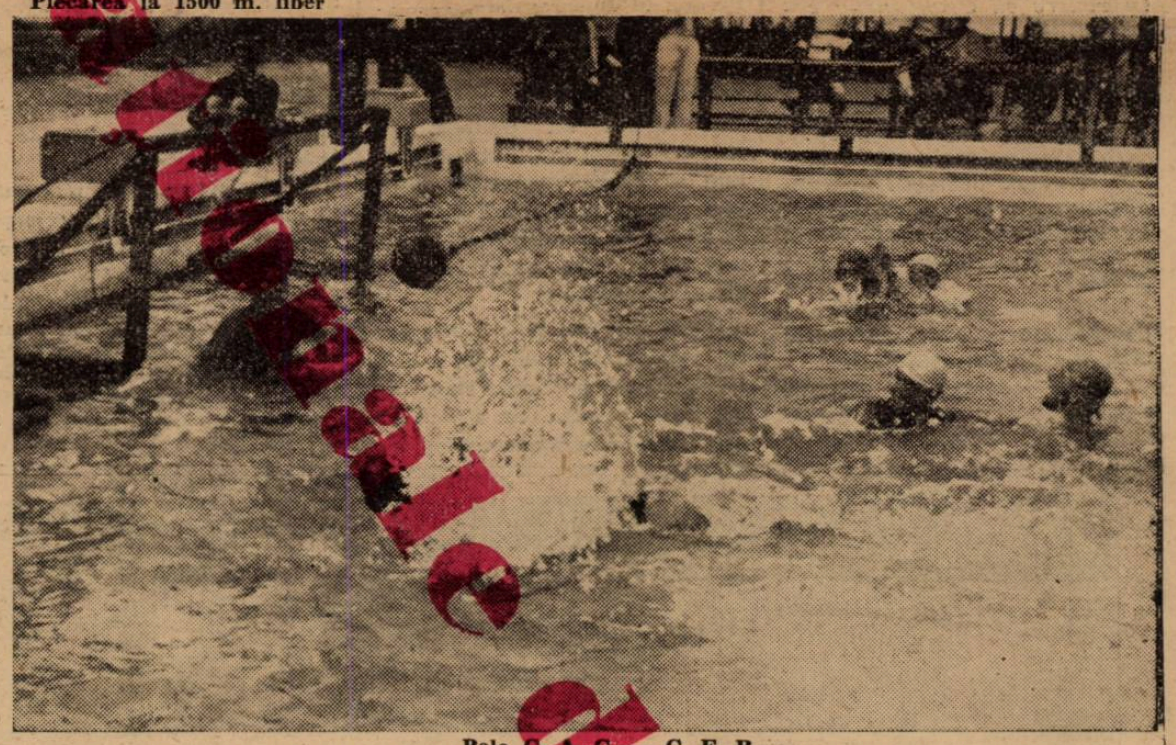

Polo C. A. C. — C. F. R.

D-ra Citrom, — 200 m. brasse

Kelemen

Editura Societăţii Anonime „Universul", Bucureşti, Str. Brezoianu No. 23—25 — România

Taxa poştală plătită în numerar conform aprobării dir. gen erale p. t. t. nr. 24.464/939

2 LEI

UNIVERSUL

12 PAGINI

230-1939

Redacţia şi Administraţia: Palatul „UNIVERSUL", str. Brezolanu 23—25. Telefon: Centrala: 3.30.10; Redacţia 4.21.81. Redactor responsabil EUGEN DUMITRESCU

Proprietar: „Universul", S. A.
Adm.-delegat: STELIAN POPESCU
Inscris sub No. 167, Trib. Ilfov

Nr. 230. — Anul II — BUCUREŞTI. — Marţi 22 August 1939

ABONAMENTE:
Pentru grupări sportive 1000 lei anual

1 an LEI 500
6 luni LEI 270
3 luni LEI 150

BIBLIOTECA CENTRALĂ

Smara explică...

„Am debutat ieri la S. K. J. şi nu m'am înţeles cu fundaşii...

Spectatorii, cari au fost la matchurile lui H. A. S. K. şi au plecat entuziasmaţi de jocul „lunganului" Smara, au fost cel puţin nedumeriţi de jocul făcut Sâmbătă de portarul lui S. K. Jugoslavia, care era unul şi acelaşi cu acela al echipei academice din Zagreb.

Iată explicaţia pe care o dă chiar Smara:

„In contra Ripensiei am debutat la S. K. J. şi nu m'am înţeles cu fundaşii de aceea am apărat nesigur. Am înţeles însă perfect jocul lor şi contra Rapidului sunt sigur că voi face aceeaşi partidă.

Numai să mi se tragă la poartă..."

Smara nu trebue să aibe, desigur nicio grije.

In linia de atac a Rapidului sunt Baratky, Auer, Şipoş şi Căpuşan. realizată. Numai să poată apăra.

Dorinţa lui Smara va fi Pentrucă, aşa cum spune celebra maximă... portar să fie căci shooteuri sunt destui.

Sub lumina reflectoarelor, matchul Rapid-S. K. Jugoslavia a devenit mai echilibrat

Din cauza ploii, întâlnirea de ieri a fost amânată pentru astă seară la ora 21

Nocturna inaugurală a sezonului de toamnă a fost apropiată cu o zi. Pentru că matchul Rapid-S. K. Jugoslavia, care trebuia să se dispute ieri, a fost amânat pentru astă seară la ora 21. Cauza: ploaia, care n'a încetat de cât în momentul în care trebuia să se termine matchul.

Astfel că partida de mâine dintre S. K. Jugoslavia şi Venus, fixată ca match de deschidere a turneelor nocturne, este doar „secunda" partidă de noapte.

Evient, pentru publicul spectator amânarea aceasta este bine venită din foarte multe puncte de vedere. In primul rând, oaspeţii s'au odihnit astfel că pot lupta cu Rapid în condiţii egale.

Interesul matchului a crescut aşa dar, la o scară mult mai mare decât aceea — excepţională de altfel — pe care o atinsese ieri.

O a doua cauză, care face ca amânarea să fie considerată ca o întâmplare fericită, este noua instalaţie electrică a arenei. S'a mărit vizibilitatea şi au fost total evitate acele spaţii din peluze de unde nu se vedea prea bine.

Inainte de a termina aceste consideraţii să amintim că faptul de a juca în nocturnă este mai degrabă un desavantaj pentru Rapid — dacă poate fi vorba de un asemenea desavantaj — decât pentru S. K. Jugoslavia.

La Belgrad, matchurile disputate la lumina artificială sunt ceva cu totul obicinuit. Oaspeţii vor juca noaptea tot atât de bine ca şi ziua.

Cele două echipe vor juca în următoarele formaţii:

RAPID: P. Rădulescu, Marton, Lengheriu; Costea, Răşinaru, Boldiş; Şipoş, Auer, Baratky, Dan Gavrilescu, Căpuşan.

S. K. JUGOSLAVIA: Smara (Spasici), Lukici, Dokici; Cirici, Aibl, Djokici; Savici, Rakkar, Marianovici, Petrovici, Perlici.

„Imi place foarte mult să joc noaptea..."

declară Şipoş

Amânarea matchului Rapid-S. K. Jugoslavia a supărat poate pe mulţi. Cu toate că această amânare a făcut ca matchul să fie mult mai interesant.

Se poate spune însă cu siguranţă perfectă că un om este foarte mulţumit că matchul se dispută în nocturnă.

Omul acesta este Şipoş, care mărturiseşte fără reticenţe că... e foarte, foarte mulţumit.

„Imi place atât de mult să joc noaptea, spune el. Când eram la Zagreb şi jucam cu vreo echipă din Belgrad, era o mare plăcere pentru mine când jucam în nocturnă. Şi mă bucur cu atât mai mult cu cât plăcerea aceasta a venit pe neaşteptate.

Noaptea este mult mai răcoare şi ai mai multă poftă să alergi. Lucru esenţial pentru o extremă..."

Suntem de aceeaşi părere. Dar să-l vedem astă seară.

BINDEA nu vrea să joace la C. A. M. T. pentrucă...

Vrând, nevrând Bindea trebue să joace la C. A. M. T. Pentrucă aşa a hotărît comisia de transferări.

Dar, pentruce nu vrea să joace Bindea la C. A M. T. după ce a semnat cu o bucurie impresionantă pentru gruparea muncitorească?

Lucrul este simplu.

Bindea are un serviciu la primărie dar acest serviciu este dat de Ripensia.

Se pare — unii spun că lucrul e sigur — că în caz că Bindea va juca la C. A. M. T., conducătorii Ripensiei vor interveni pentruca Bindea să fie concediat din serviciul, pe care îl are la secţia de apărare pasivă.

De cât că el a făcut destul pentru Ripensia ca să fie lăsat acum în pace iar primăria municipiului Timişoara nu ar trebui să concedieze un funcţionar bacalaureat, care a făcut cinste oraşului, pe terenurile sportive.

Campionatele naţionale de nataţie s'au terminat

pe ploae şi cu ploae de recorduri

100 m. brasse doamne în: 1'38" Adith Treybal.
400 m. liber doamne în: 7'02"8 Elisabeta Tamaş.
100 m. liber domni în: 1'02'8 Eugen Puellok.
200 m. liber domni în: 2'26"1 Attila Kelemen.
3x100 m. mixt domni în: 3'42"3 Cl. Sp. Tg. Mureş.
VIFORUL DACIA CAMPION NAŢIONAL DE POLO

Campionatele naţionale de înnot de sub patronajul d-lor generali Gabriel Marinescu şi Victor Dombrowsky s'au sfârşit ieri cu un adevărat succes moral.

Toată munca depusă de d-nii organizatori pentru a da publicului bucureştean un spectacol mare a fost înfrântă de natură. Ce folos că s'au instalat tribune cum n'au mai fost încă până în prezent, că s'au prezentat toate vedetele nataţiei româneşti, când în tot timpul cât s'au desfăşurat campionatele a plouat?!

Păcat că nu s'a putut atinge scopul vizat de dnii conducători ai forului de specialitate şi clubul organizator „Venus".

(Continuare in pag. 9-a)

„Cursa Soarelui"... s'a alergat penibil pe ploae şi noroi

Au sosit numai „12" alergători cari au realizat o medie orară de... 20 km.

Tudose a abandonat după... 100 metri

Cursa Dobrogei, alergată ieri, pentru Cupa d-lui rezident regal N. Ottescu, a însemnat o strălucită manifestare a calităţilor sportivilor noştri şi o fericită constatare a sportivităţii publicului dobrogean.

Alergătorii, dela Ghecet şi până la Constanţa, au alergat pe o ploae torenţială continuă. Cursa Dobrogei a însemnat, în asemenea împrejurări, cea mai dură întrecere ciclistă alergată în ultimii ani la noi.

Ploaia nu a fost însă un impediment pentru alergători şi nici pentru populaţia de pe parcursul acestei alergări.

Pretutindeni, cicliştii au fost întâmpinaţi cu urale, flori şi steaguri, aşa că, în general, „Cursa Dobrogei" a însemnat, pe lângă o mare manifestaţie de solidaritate românească.

O subliniere specială merită totuşi primirea făcută cicliştilor la Constanţa. Punctul terminus al Cursei Dobrogei a însemnat o frumoasă surpriză pentru concurenţi. Peste 10.000 de spectatori se strânseseră la linia de sosire pentru a aclama pe învingător.

Atenţia publicului constănţean constitue în primul rând un stră-

(Continuare in pag. 10-a)

Football Football Football Football Football Football Football

Pe ploaie și noroiu s'au disputat semifinalele cupei „Mihail Loghin"

Socec și Ind. Iutei finaliști.-Carmen învins după prelungiri

Socec și Carmen au terminat în 8 oameni. Rezultate: Ind. Iutei-Adesgo 5-2 (3-0) Socec-Carmen 4-3 (4-3; 3-3; 0-2)

Cu toată ploaia, care n'a încetat o clipă să cadă și pe un noroi gros, s'au disputat eri dimineață semi finalele cupei „Mihail Loghin".

Cei 200 spectatori cari au hazardat să părăsească eri casa spre a asista la aceste matchuri, n'au avut ce regreta.

Căci, în ciuda ploii și a noroiului, spectacolul a fost la înălțimea programului.

S'a luptat cu o dârzenie cum rar ne-a fost dat să vedem. Jucătorii au trebuit să facă eforturi mari.

Au luptat cu adversarul, ploaia și noroiul.

Matchurile au fost presărate de data aceasta de durități evitabile. și inevitabile. Unele inevitabile, căci noroiul și mocirla făceau anevoioasă orice oprire și jucătorul se ducea ca pe ghiață, proptindu-se în primul venit care se întâmpla să fie un adversar și amândoi căzeau.

Controlul asupra balonului era foarte dificil și multe situații clare au fost ratate din această cauză

Pentru a se încălzi, spectatorii s'au împărțit în două tabere cari susțineau pe rând o echipă sau alta. după cum erau șansele.

S'au lansat multe „bancuri", iscate de aspectul jucătorilor și mai ales de orezența unui jucător într'una din echipe.

Jucătorii erau de nerecunoscut. Par'că ar fi făcut băi de nămol. Culorile maillot-urilor nu se mai cunoșteau, căci se făcuseră.. una cu pământul.

In fața uneia din porți se făcuse o baltă de nămol, care s'a dovedit cu această ocazie a fi un fundaș din cei mai buni, constituind al 12-lea jucător al echipei. Dar balta a dat mult de lucru și portarilor. Cel dela Socec luase o înfățișare ciudată, fiind acoperit cu o coajă destul de groasă de noroi.

Revenind asupra matchurilor, putem spune că au fost frumoase, iar în ceeace privește Carmen—Socec a fost o adevărată finală a cupei, învingătorul fiind desemnat abia în prelungiri.

Dar asupra matchurilor vorbim mai jos:

IND. IUTEI INVINGATOARE LA SCOR IN DAUNA LUI ADESGO 5—2 (3—0)

In ciuda timpului defavorabil și a terenului moale, matchul începe la ora 9 fix.

Oștile stau față 'n față, arbitrul Weber conducând următoarele formații:

Ind. Iutei: Cristescu, Lerany, Iordache, Constantinescu, Szabo, Decu, Podocea, Comir, Fekete, Crețea, Cimpoeru.

Adesgo: Schrehoff, Cohn, Horowitz, Tomescu, Weinberger, Gelber, Barta, Ionescu, Balasz, Chibici, Vogel.

Chiar dela început Ind. Iutei pornește un atac viguros. Adesgo surprins reacționează dar slab.

Ind. Iutei dovedește o legătură în acțiuni și poarta lui Schrehoff este des amenințată. Acesta a fost în zi proastă și a primit goaluri parabile.

In prima repriză Ind. Iutei își asigură un avantaj de trei puncte.

La reluare alura matchului devine mai rapidă în măsura în care noroiul permitea și echipele fac joc egal.

Adesgo n'a mai putut reuși performanța de săptămâna trecută căci a întâlnit un adversar mult mai decis și o apărare foarte bună.

Goalurile au fost marcate de Cimpoeru (3) și Podocea (2) pentru Ind. Iutei și Balasz și Vogel pentru învinși.

Cel mai bun din „22" Cristescu, portarul Ind. Iutei, urmat de Szabo, Lerany, Podocea și Fekete dela învingători. Cei mai buni dela Adesgo: Ionescu, Balasz, Gelber și Horowitz.

SOCEC A RASTURNAT SOCOTELILE CARMENULUI ȘI L-A INVINS IN MINUTUL 107

SCOR: 4—3 (4—3; 3—3; 0—2)

Greu match! Și pentru jucători și pentru... nervii spectatorilor.

A fost adevărata finală a competiției cu singura condiție ca Ind. Iutei să nu răstoarne și ea socotelile Socecului.

Terenul răscolit dela primul match a prezentat un aspect deplorabil. Greu de jucat în asemenea condiții. Cu toate acestea a fost un match admirabil, cu faze clare și palpitante.

Match greu și pentru arbitru care a trebuit să tempereze ferbințeala ce cuprinsese pe jucători.

Și a temperat așa de bine încât echipele au terminat matchul în câte 8 jucători.

Carmen a intrat pe teren în învingător sigur. A condus cu 2-0 la un moment dat. Dar Socecul n'a descurajat nici o clipă. Și a reușit să remonteze handicapul și să obție victoria în 8 oameni.

Față de valoarea adversarului, este o performanță admirabilă.

CUM A DECURS JOCUL

Primele acțiuni aparțin Socecului, care pierde două ocazii de marcare prin Berbeacă, din cauza terenului.

Insă, Carmen se reface și Sandi întreprinde o acțiune pe partea stângă. Din apropierea liniei de corner centrează și Dona reia imparabil cu capul în colțul stâng al porții.

Librarii întreprind o acțiune periculoasă pe centru. Berbeacă jenat de un adversar pasează admirabil lui Dinescu care prelungește, însă pe alături.

In minutul 27 sunt eliminați Sitaru și Dona, iar patru minute mai târziu Radu și Türk pășesc pe drumul celor dintâi.

In minutul 35 Gozner urcă scorul la 2—0 pentru Carmen, înscriind puternic pe sus.

La reluare Socecul începe o vie acțiune. In minutul 60 un foult se produce la 20 m. de poarta Carmenului.

Dinescu bate și mai mulți se reped să înscrie. Harry, calm, reduce handicapul.

Trei minute mai târziu Panaitescu egalează, înscriind un goal din deschiderea lui Berbeacă.

Dinescu bate un corner și Berbeacă trage puternic pe jos ridicând scorul la 3—2 pentru Socec în minutul 68.

Jocul continuă dârz. Gozner egalează în minutul 75 printr'o lovitură de cap.

Căpușan este eliminat în minutul 78. Berbeacă ratează un 11 m. trăgând în brațele portarului și apoi în bară.

Până la sfârșit scorul rămâne neschimbat astfel că matchul se prelungește cu 30 minute.

In prima prelungire Gyorgy este eliminat astfel că ambele formații joacă acum în 8 oameni.

Socecul obține în minutul 107 victoria prin Panaitescu, care înscrie un goal după ce făcuse o cursă de unul singur.

Trei minute mai târziu Bonațiu ratează un foult în careu.

Cel mai bun din „22" a fost fără îndoială Gozner, un jucător de mare talent.

Dinescu a făcut o partidă formidabilă evidențiindu-se atât în atac cât mai ales la apărare.

S'au mai remarcat: Harry, Egri, Alexandrescu și Barbu dela Socec, iar dela învinși Roessler, Bonațiu și Silivestru.

D-lui Ambrozie i s'au aliniat următoarele formații:

Socec: Egri, Sitaru, Alexandrescu, Harry, Dobeș, Gyorgy, Radu, Dinescu, Berbeacă, Barbu, Panaitescu.

Carmen: Constantinescu, Roessler, Căpușan, Talpoș, Türk, Silivestru, Ionescu, I. Mociornița, Bonațiu, Gozner, Dona.

— iș —

Seriile și programul campionatului districtual vor fi cunoscute în cursul acestei săptămâni

Reluarea activității oficiale a grupărilor districtuale se apropie.

Până în prezent nu sunt cunoscute nici seriile și nici programul campionatului districtual.

D. C. Chiriceanu, secretarul general al districtului de football, s'a reîntors în Capitală urmând ca astăzi să-și reia activitatea.

D-sa va întocmi un proect al seriilor campionatului districtual, care urmează să fie prezentat d-lui maior Gh. Brezeanu, președintele districtului. lui.

Tot în cursul acestei săptămâni se va proceda și la alcătuirea programului campionatului districtual.

CUM VOR FI ALCATUITE SERIILE

S'a vorbit în ultimul timp foarte mult despre noua alcătuire a seriilor campionatului districtual.

Se credea la un moment dat că grupările de cartier vor fi separate de cele corporative.

Astăzi suntem în măsură să anunțăm că noua categorisire se va face după același criteriu ca și până acum.

Putem anunța cu certitudine că tot în cursul acestei săptămâni programul campionatului districtual va fi dat publicității.

Traian a sdrobit F.C. Nistru cu 5-0 (2-0)

Tighina 20 (prin telefon). — Azi s'a disputat în orașul nostru matchul dintre Traian și noua fuzionată din Chișinău F. C. Nistru.

Gazdele au învins categoric cu 5:0 (2:0) prin punctele marcate de Păscăreanu (min. 15), Brânză (min. 40), Melnicov (min. 70) și Grădinaru (min. 85 și 88).

Invingătorii s'au prezentat nesperat de bine. Oaspeții au jucat spectaculos dar ineficace. S'au remarcat Halgea, Păscăreanu și Brânză dela gazde și Tcacenco, Ceamghiu și Szillagy dela oaspeți.

Stop...

Cernăuți, 20 (prin telefon). — Grupările minoritare din localitate au întocmit un memoriu către F. R. F. A. în care cer schimbarea comisiei districtuale din locale.

Grupările românești Universitatea, Meșeriașul Român și C. F. R. nu sunt de acord cu memoriul întocmit și sunt multumite de actuala comisie districtuală românească.

Din lumea cluburilor mici

● MATCHURILE amicale programate pentru eri au fost contramandate din cauza timpului nefavorabil.

● SAMBATA seara, gruparea Vulturii Carpaților și-a sărbătorit printr'o agapă camaraderească doi ani de existență.

A luat cuvântul d. Munteanu-Rif, președintele grupării.

● D. locot. Feher, neobositul conducător și jucător al grupării Arsenal, va îndeplini începând din acest sezon și funcția de antrenor al grupării.

● CEL MAI BUN jucător în semifinalele „Cupei Loghin" a fost Goznar din gruparea Carmen.

● *VERGU* a făcut o prețioasă achiziție în persoana fundașului Tănase, transferat din gruparea Dacia Traiană.

● D. GOGU PETRESCU, fostul președinte al grupării Fulgerul, s'a retras din viața sportivă.

● DUPA toate probabilitățile, Cupa Loghin va fi cucerită de gruparea Socec.

Convocări

Clubul sportiv „Victoria" convoacă toți jucătorii și membrii săi pentru Marți 22 August ora 9 seara la sediul său din B-dul Pieptănari 57, pentru a le face comunicări în legătură cu deplasarea în provincie, care va avea loc Duminică 27 August a. c.

● COLȚEA în vederea campionatului de toamnă, ce se anunță foarte disputat, participând în cadrul districtului București, categoria I-a, convoacă absolut toți jucătorii, — inclusiv juniorii — cu echipamentul ce posedă, la antrenamentul general în ziua de Marți 22 August 1939, orele 14,30 pe terenul „Unirea Tricolor" (Obor) unde vor avea, conform programului stabilit — în mod regulat — antrenamentele și pentru viitor.

SPECTACOLE

Teatre

TEATRUL VESEL (Grădina Marconi): Ți-a făcut cu ochiul.
GRĂDINA IZBÂNDA (Calea Văcărești): Izbânda 1939.
GRĂDINA TEATRUL NOU: Văcărești Movietone.
COMEDIA: Tinerețe
TEATRUL COLOS: O noapte pe Riviera
TEATRUL COMIC (Grădina Volta-Buzești): Ai cui sunt pantalonii?
TEATRUL NATALIȚA PAVELESCU (lângă Hala Traian): „Luna de miere".

Stranduri

LIDO: Bazin cu valuri. Zilnic five o'clock tea
STRANDUL BRAGADIRU: Aer, apă, soare, poziție splendidă
STRANDUL KISELEFF: Trei bazine. zilnic apă proaspătă
STRANDUL OBOR: Strandul sportivilor
STRANDUL FLOREASCA: Cel mai vast strand

Cinematografe

CAPITOL (Sala și grădina): Așa-i Parisul.
SCALA: „Joi deschiderea stagiunei"
TRIANON: Sclavii vieții și jurnal Paramount
A.R.P.A.: Fetița Marinarilor jurnal și complectare
REGAL: „Secretul unei actrițe".
CARLTON: Inchis în timpul verii.
FEMINA: Etajul cu bucluc.
BIZANTIN: Ultimul Gangster. Eu si.. Cumnată-mea!
ROXY: Regina carnavalului, jurnal și completare.
SELECT: Familia judecătorului Hardy și Sărutul doamnei Cheyrey.
FORUM: Nopți în Alger și Femeia care primește palme.
GRADINA CINEMA FORUM (str. C. A. Rosetti 6): Nopți în Alger și Femeia care primește palme.
SAVOY: Eroul dela Marna și Pépé le Moco.
ELYSEE: Parada tinereții, jurnal Paramount și românesc.
OMNIA: Nopți albe la Petrograd și Spaima vestului sălbatec.
BIZANTIN: Tu și eu și Romanul unui trișor.
ILEANA: Diavolii aerului și Vis de tinerețe.
AMERICAN: Miss Raffles și Panică în hotel.
AIDA: Cei 4 spioni și Leopardul Suzanei.
COTROCENI: Tu și eu și Toată lumea cântă.
DACIA: Se lasă noaptea și O femeie fără importanță.
DIANA: Vulturul negru.
EDISON: Alibiul, Manej și trupă de reviste.
FRANKLIN: Suez și Numai un comediant.
FLORIDA: Necunoscuta din Monte Carlo și Gibraltar.
GRAND: Brigada morții și Frații Ritz în Cei trei sportivi.
GLORIA: Doamna din Malaca și Nebuniile tinereții.
IZBANDA: Extaz și Cânt numai pentru tine.
LIA: Manej și Romanța argentineană.
LUCIFER: Inchis pentru renovare.
MARNA: N'am să te uit niciodată și Legiunea diavolului.
MARCONI: Femei bănuite și Aventurile lui Tom Sawyer.
MILANO: Prințesa Tarakanova și Atenție, d-le profesor.
MODEL: Neapole sub sărutul focului și O crimă pe ring.
NERO: Drama din Șanghai și Viață fără grijă.
ODEON: Alarmă în India și Vraja albă.
PACHE: Departe de țară și Fra Diavolo.
PAX (sală și grădină): Zorro, operă complectă. Revista „Procesul de I. L. Caragiale.
PARIS: Adrien Lecouvert, Spaima deșertului și trupă de reviste.
RAHOVA: Andy Hardy iubește și Doamna și domnul Detectiv.
REX: Femei bănuite și Vârtejul.
SIC: Amanta și Mister Zero.
TOMIS: Clubul trăznițiilor, Sfidătorii morții și Portugalia.
TRIUMF: Arsene Lupin și Amanda.
UNIC: Romanță argentineană și Manej.
VOLTA BUZEȘTI: Maria Stuart și Complicații sentimentale.
VENUS: Arme pentru China și Căpitanul Benoit.
VOLGA: Vacanța și Panică în univers.

football football football football

D. general Gabriel Marinescu
ales președinte de onoare la Victoria
Adunarea generală de ieri a decurs în deplină armonie
D. dr. Simion Hațiegan președinte activ al clubului

Cluj, 20 (prin telefon). — *Azi s'a ținut în sala de consiliu a primăriei municipiului, adunarea generală a clubului divizionar Victoria.*

Au luat parte numeroase personalități marcante din orașul nostru.

Adunarea a fost prezidată de d. Liviu Iuga, vice-președintele F. R. F. A. și delegat al comitetului federal pentru a rezolva într'un fel criza prin care trecea clubul nostru.

DESCHIDEREA DESBATERILOR

Desbaterile au fost deschise la ora 10.30 de d. ing. V. Salvan, președintele clubului, printr'o alocuțiune în care a arătat scopul adunării și faptele pentru cari a fost trimis la Cluj d. Iuga.

Răspunde vice-președintele F. R. F. A. care arată că la început a avut impresia că are o misiune extrem de grea. Insă după ce s'a consultat cu conducerea a văzut că atmosfera este mult mai puțin încărcată decât la prima vedere.

PACEA DOMNEȘTE DIN NOU IN COMITET

In convorbirile preliminare pe care le-a avut cu personalitățile sportive din club s'a ajuns la un acord : tot ce-a fost a trecut și toată lumea este de acord pentru a lupta în comun în vederea propășiri clubului.

Inchee făcând un apel la pace către toți membrii clubului.

DAREA DE SEAMĂ

D. inginer Salvan prezintă din partea comitetului, darea de seamă asupra activității pe anul 1938/39.

Se insistă asupra împrejurărilor cari au adus pe d. Cojocaru în fruntea secției de football precum și cum s'a ajuns la plecarea lui.

Deasemenea sunt arătate pe larg etapele conflictului cu jucătorii cari care au adus conducerii acuzări cari s'au dovedit neîntemeiate și îi roagă să facă ei primul pas spre împăcare, deoarece, conducătorii întrei ei, au dat exemplul.

GESTIUNEA

Se trece apoi la situația materială a clubului. Se constată că veniturile pe anul 1938/39 au atnis suma de lei 1.061.630, iar cheltuelile se cifrează la 1.325.634 lei, din cari 621.644 lei salariile jucătorilor pe anul sportiv expirat.

Se dă descărcarea comitetului pentru gestiune, cu mențiunea expresă ca în cazul când unul din membrii fostului comitet ridică ulterior pretenții față de club, ea să fie verificată în amănunțime.

ALEGEREA NOULUI COMITET

D. Liviu Iuga, președintele adunării, propune membrilor un comitet alcătuit de acord cu majoritatea conducătorilor.

Lista propusă de d-sa este aprobată în întregime.

O redăm mai jos, în limita spațiului :

PREȘEDINȚI DE ONOARE

D. general Gabriel Marinescu, excelența sa d. Rezident Regal Coriolan Tătaru, general V. Cristea comandantul corp. 6 armată, prof. dr. I. Hațiegan, ing. N. Gigurtu, dr. Sebastian Bornemisa, primarul municipiului, dr. Iosif Horvath chestor, Marius Pecula directorul băncii Albina.

Președinte activ **d. dr. Simion Hațiegan.**

Vice Președinți, **d. C. Firescu director general în Ministerul Internelor, prof. Patriciu, Curea, dr. prof. I. Cociuban, ing. Salvan și Al. Poruț.**

Președintele secției de football : **d. dr. Gh. Drăgoi.**

Secretar general **d. Iorga Casin.**

Membrii d-nii : **dr. Drăghici A., dr. I. Arnăutu, dr. I. Ciurel, dr. V. Bârzu, I. Hațiegan, Pop Petre, dr. V. Ciocânelea, dr. Trifu Baba, Dănilă Mureșanu, V. Mișu, Cosma Edmund, C. Daraban, A. Mureșan, A. Mitrea, Jilovan P., Zozan E., dr. P. Susan, Er. Simon, E. Țăranu, E. Radu, Cociardy, E. Marțian, dr. E. Coconescu, dr. Coroi, E. Sănăgeanu, dr. Marina, dr. Râmboi, etc., etc.**

O DECLARAȚIE A NOULUI PREȘEDINTE

După încheierea lucrărilor, d. dr. Simion Hațiegan a declarat : *„Simt o mare satisfacție morală că am fost ales președinte al celui mai mare club românesc din Ardeal și mai voiu sili să-i fac cinste.*

„In primele 48 ore următoare, voiu lua contact cu toți foștii noștri jucători cari activează în alte cluburi acum, pentru a-i determina să revină și sper că în primul match vom putea prezenta la București în fața Unirii Tricolor, echipa completă.

Voiu căuta ca această echipă să renască în pace și să se impună la locul de cinste pe care îl așteaptă simpatizanții ei din întreaga țară".

Genu

O TELEGRAMĂ OMAGIALĂ ADRESATĂ D-LUI GENERAL GABRIEL MARINESCU

D. dr. Simion Hațiegan mulțumește membrilor clubului și d-lui Liviu Iuga pentru încrederea care i se acordă și trimite d-lui general Gabriel Marinescu, președintele F. R. F. A. o telegramă omagială cu următorul cuprins :

„Gruparea Victoria întrunită în adunare generală de pacificare, adresează excelenței voastre, marele animator al sportului românesc și sprijinitor al grupării noastre, omagiul ei respectuos și cele mai recunoscătoare mulțumiri pentru largul concurs material ce i-ați dat, asigurându-vă de întreaga sa dragoste, devotament și respect".

Semnează d-nii dr. Simion Hațieganu, Liviu Iuga, ing. V. Salvan, prof. T. Curea și dr. I. Cociuban.

Metaloglobus a învins Macaby cu 8-2 (5-0)

Pe terenul Macabi s'a disputat ieri pe un timp nefavorabil matchul dintre suszisele grupări. Cu tot timpul ploios, asistența a fost destul de numeroasă având în vedere că ambele echipe se prezentau cu formații pe care le va alinia în campionat în care debutau noile achiziții. Metaloglobus, cu o echipă bine pusă la punct, a reușit să surclaseze echipa dudeștenilor care s'a prezentat lipsită de condiție fizică. Aproape tot timpul s'a jucat în careul Macabilor, care n'au avut decât puține scăpări, dintre care două s'au soldat cu golurile respective. Au marcat Figaro (2), Ianovici (2), Matache (2), Alterovici și Pokorny pt. M.G., iar Bărbulescu și Moisescu pentru Macabi.

Echipele: *Metaloglobus:* Stratul; Weis, Lupu; Glasser, Weidl, Kiss; Ionovici (Șerban), Pokorny, Figaro, Matache și Alterovici.

Macabi: Hitner; Havas, Bregér; (Șmilovici), Kraus, Nitroi; Mihalovici, Moisescu, Bărbulescu,

Dragoș Vodă și Muncitorul participă în divizia B.

Cernăuți, 20 (prin telefon). — Echipele locale Dragoș Vodă și Muncitorul participă sigur în campionatul diviziei naționale B, deși nu au anunțat încă la F. R. F. A.

Dragoș Vodă trece actualmente printr'o criză de conducere dar în curând ea va fi rezolvată și se speră că în campionatul viitoru echipa

Rezultatele turneului Transilvaniei

Arad 20 (prin telefon). — Cu ocazia jubileului de 10 ani, clubul sportiv local a organizat un turneu de foot-ball în care s'au înregistrat următoarele rezultate :

Tranvilvania — C. A. A. 2:2 (0:0).

Gloria — Amefa 3:1 (3:1).

O STARE DE SLĂBICIUNE INGRIJORĂTOARE

QUINTONINE *triumfă*

„Am 31 de ani, scrie Dl. M. René PESTY, 5 rue d'Alsace-Loraine din Garenne, și ajunsesem într'o stare de slăbiciune în adevăr neliniștitoare. Injecții, poțiuni, nu au folosit. Am încercat Quintonine, care cel puțin este un produs natural. Termin abia primul meu flacon și rezultatul este cu totul deosebit".

Quintonine este un extract concentrat lichid cu bază de plante tonice aperitive și stomachice, la cari glicero-fosfatul de calciu adaogă elementele sale reconstituante. Amestecul de Quintonine cu un litru de vin de masă dă instantaneu un litru întreg de vin fortifiant delicios, suveran în toate cazurile de slăbiciune, anemie, depresiune, lipsă de poftă de mâncare. Un păhărel înaintea fiecărei mese — și veți regăsi repede bucuria de a trăi.

QUINTONINE

PRODUS FRANCEZ. — LABORATOARELE HELIN

Dă înfățișare bună

LA FARMACII ȘI DROGUERII

Amefa n'a plătit Gloriei chiria pentru arenă și Duminică nu are unde juca cu Venus

Arad, 20 (prin telefon. — Se știe că între grupările districtuale locale Gloria și Amefa exista un contract în virtutea căruia Amefa avea drept să facă uz de arena Gloriei în schimbul unei chirii.

Cum Amefa este în urmă mult cu plata chiriei și Gloria a denunțat contractul.

Amefa este din această cauză într'o situație extrem de gravă: Duminică trebue să joace cu Venus și n'are arenă. Dacă până atunci nu plătește chiria, pierde primul joc de campionat.

Divizionarii n'au în momentul de față bani de loc așa încât n'ar fi exclus va Venus să câștige două puncte la masa verde.

Sportul Studențesc a învins Caraiman cu 8-2 (3-1)

Bușteni, 20 (prin telefon). — **Echipa bucureșteană Sportul Studențesc a jucat azi în localitate cu Caraimanul, dorind să-și încerce echipa înainte de începutul campionatului și câștigând cu 8:2 (3:1).**

Au marcat pentru învingători Dobrescu, Marinescu (2), Ștefănescu (2), Remus, Gică Popescu și juniorul Mihăescu.

Pentru învinși a înscris ambele puncte Rădulescu.

Sportul Studențesc a prezentat următoarea echipă...

Petrescu-Tomis — Duce, Nicu Virgil — Tache Dumitrescu, Dobrescu, Unguroiu — Mihăilescu (Mihăescu), Remus, Marinescu, Ștefănescu, Gică Popescu.

Echipa, deși lipsită de câțiva jucători de bază, a mers admirabil. Cel mai bun om al ei a fost Duce iar juniorul Ungureanu a fost o revelație în postul de mijlocaș stânga.

Dela învinși, cei mai buni au fost Rădulescu, Sterian și Bălășescu.

Noui vești dela Bogdan

„Am dat completă satisfacție la St. Etienne, dar nu cred să plătească 300.000 lei, astfel că mă întorc curând în țară!"

Povestea cu... Bogdan cel isteț se apropie de sfârșit. Ediția 1939, firește, căci — potrivit obiceiului devenit tradițional — anul viitor poate o va șterge din nou în străinătate.

Sfârșitul povestei este cu-

țară. Și aceasta cât de curând, așa cum a scris Ionică unei cunoștințe vechi și simpatice din țară.

Scrie Bogdan că a fost încercat de St. Etienne și că a dat satisfacție completă, dar că nu crede în posibilitatea

tienne nu va plăti suma de 300.000 lei. Și în asemenea condițiuni — scrie Bogdan — nu-mi mai rămâne decât să mă'ntorc curând în țară.

Primul lucru cuminte pe care-l va face Bogdan dela plecare

Football football football football football football football

Mare satisfacție în tabăra juniorilor dela Brașov

„Nea Costel“:

Tabăra a scos la iveală un material uman de cea mai bună calitate. Se pot alcătui cel puțin 2 - 3 selecționate

Elemente excepționale?

Zongor—un al doilea Bodola—Torjoc, Marinescu, Câmpeanu, Siboteanu, Avrigeanu, Stoian, Stănescu și bună recoltă de halfi centri

Clasamente—neoficiale—ale celor mai buni juniori

Brașov. (Corespondență). — *Tabăra juniorilor, ori de câte ori ai vizita-o, prezintă mereu aspecte interesante și noutăți care subliniază pentru a nu știu câta oară menirea înaltă a acestei tabere, operă exclusiv a d-lui ministru gen. Gabriel Marinescu.*

Mai mult chiar, această tabără s'a transformat într'o veritabilă școală pentru crearea cetățenilor de mâine, prin desvoltarea calităților esențiale ale fiecărui junior-străjer, a prieteniei colective și prin creerea unei atmosfere de cea mai pură colegialitate între cei peste 80 de juniori.

Toate regiunile țării sunt reprezentate prin juniorii cei mai destoinici și mai capabili și între toate s'a cimentat o prietenie strânsă și o legătură sufletească sinceră care fac din tabără „o mică Românie unită și puternică“.

Aici răsună melodiosul grai al lui Novac din Arad, alături de accentul caracteristic al lui Matușevschi (Iași) ; aici își vorbesc cu prietenie Cristodorescu, din străvechea capitală Târgoviște, Torjoc (Oradea), Fritz (Sibiu) și Filotti (Brăila); aici glumesc nevinovat Ungureanu (București) și Zongor (Tg. Mureș), Mândreanu (Ploești), Joja (Cluj) și Gologan (Chișinău).

Și toți, spontan, își ridică privirea și mâna într'un „Sănătate Majestate!“ unanim către Primul Străjer al Țării M. S. Regele Carol II, și-și îndreaptă recunoștința spre părintele footballului, d. gen. Gabriel Marinescu, creatorul acestei tabere.

*

Pretutindeni în tabără, se citește ordine desăvârșită, disciplină perfectă, atmosferă de sănătoasă tinerețe și voioșie.

Grija părintească a lui „Nea Costel“ Rădulescu, sfaturile antrenorului Braun și prezența în mijlocul juniorilor a lui Mircea Crutescu au asigurat taberei ordine, disciplină și muncă pe altarul footballului.

Roadele se vor vedea curând, căci tabăra și-a atins scopul, după cum reiese din următoarea declarație a d-lui Costel Rădulescu.

RECOLTA STRALUCITA

„Tabăra a fost o revelație pentru mine. A scos la iveală un material uman de cea mai bună calitate și tocmai în ceeace lipsea echipei naționale.

„Cu elementele selecționate se pot alcătui foarte bine 2—3 echipe reprezentative de juniori din care cel puțin 20 de jucători vor fi sigur viitori internaționali“.

SATISFACȚIA LUI „NEA COSTEL“

— „Elemente excepționale ?...“.

— „Sunt : Zongor dela Tg. Mureș, Marinescu — fundaș bucureștean —, Câmpeanu și Avrigeanu, doi halfi de mare viitor, dintre care primul are 16 ani, ca și Siboteanu, un centru înaintaș plin de talent.

„Ceea ce mă bucură însă, este că postul cu cei mai buni titulari a fost cel de half centru, unde s'au relevat nu mai puțin de 8 jucători ! De asemenea, este material bun pentru postul de portar, inter-stânga și halfi de margine“.

*

Evident, sunt acestea observații de cea mai mare importanță, pentrucă ele subliniază imensa utilitate a unei asemenea tabere.

In plus, pe lângă cele spuse de d. Costel Rădulescu, putem da — drept complectare și precizări, — părerea competentă a lui Braun, antrenorul care a lucrat cu fiecare junior în parte și deci, îi cunoaște pe toți.

„AL DOILEA BODOLA“

In primul rând, Braun ne-a mărturisit că tabăra a scos la lumină pe al doilea Bodola : pe Zongor (Tg. Mureș), un inter stânga dotat cu calități excepționale. Este copie fidelă a lui „Duduș“: suplețe, elasticitate, fizic ideal, shot cu ambele picioare, joc de cap neîntrecut, start și viteză.

Toate aceste calități nu așteaptă decât să fie armonizate. „Lucrat“ de același antrenor, Zongor poate avea carieră de mari perspective.

CATEVA CLASAMENTE

In rest, observațiile lui Braun s'ar putea rezuma la câteva clasamente pe posturi cu următoarele aspecte :

9 PORTARI BUNI

1—2: Stănescu (București).
1—2: Budan (București).
3: Slăvei (Arad), Boroș (Cluj), Savu (Buc.).
4: Oprișescu (Buc.).
5: Chiper (Chișinău), Constantinescu (Târgoviște) și Neguț (Buc.).

NUMAI DOI FUNDAȘI

1: Marinescu (Buc.).
2: Mincea (Buc.).

Și atât. Din rest nu s'au

D. General GABRIEL MARINESCU

ridicat alții la nivelul acestor doi.

HALFI DE MARGINE

1: Câmpeanu (16 ani).
2: Avrigeanu (Sibiu).
3: Terebes.
4: Martin.
5: Belcin (Brăila), Ungureanu (Buc.).

MULȚI ȘI BUNI LA HALF CENTRU

1: Șiclovan (Arad).
2: Joja (Cluj).
3: Gavrilă (Brăila), Păunescu (Ploești), Popescu M., Ionescu-Ciupi (ambii din București), Muscă (Sibiu) și Grosariu (Cernăuți).

SECETA PE DREAPTA-AFARA

Pentru postul de extrem dreapta nu există candidați de valoare. Doar Georgescu s'a ridicat peste nivelul celorlalți.

ȘASE INTERI BUNI

La dreapta:

1: Coman (Cluj).
2: Florian Radu (Ploești).
3: Mihăescu (Buc.).

La stânga:

1: Torjoc (Oradea).
2: Zongor (Tg. Mureș).
3: Paraschiva (Buc.).

Torjoc este un jucător superior totuși lui Zongor prin intuiție, inteligență în joc.

CENTRU INAINTAȘ

1: Baneș (București).

Este singurul care conteaza. Intr'o oarecare măsură s'a impus și Netta.

Marea speranță însă, este Siboteanu (16 ani).

EXTREM STANGA

Pentru acest post candidează în primul rând Stoian (Buc.), urmat de Eles (Tg. Mureș), Fritz Koch (Sibiu), Panait (Ploești), Filotti, etc.

„PACAT, INSA...

... — a continuat Braun — că toți acești jucători de talent se duc înapoi la grupările lor, unde nu au posibilitatea ca să se desvolte în condițiuni ideale“.

Observația aceasta este cât se poate de justă, dar sperăm că F.R.F.A. și grupările mari vor realiza acum cellalt proect și anume trecerea juniorilor în echipe cu posibilități care să le ofere condițiunile potrivite și necesare promovării.

LA SFARȘITUL TABEREI

Mai trebuie să semnalăm amănuntul că fiecărui jucător i s'a făcut câte o fișe cuprinzând numele și pronumele, vârsta, numele clubului și al districtului, postul în care joacă, originea-i etnică, notele acordate la jocurile inter-districtuale și media generală, cum și o scurtă caracterizare a omului și jucătorului pe baza căreia se va propune sau nu pentru tabăra de anul viitor.

De asemenea, conducerea taberei a făcut fișe medicală pentru fiecare în parte, trecându-se observațiile făcute la cele trei vizite medicale.

In sfârșit, după ridicarea taberei, șeful ei, d. Costel Rădulescu, ajutat de antrenorul Braun, va întocmi un lung și amănunțit raport care va cuprinde și un clasament oficial al jucătorilor, după comportare (cel de mai sus fiind unul neoficial). Acest raport va fi înaintat d-lui ministru gen. Gabriel Marinescu, președintele F.R.F.A.-ului.

— Petre GATU —

Astra caută un președinte bogat iar Remeny—antrenorul său—jucători...

Brașov (Corespondență). — *Astra, noua promovată în Divizia Națională B, se pregătește intens pentru debut și în primul rând, toată atenția se îndreaptă asupra conducerei.*

Căci, ca orice grupare pur românească, Astra nu are fonduri suficiente care să-i asigure existența, mai ales într'o categorie pretențioasă ca seria municipală a Diviziei B.

In prezent, Astra își caută un președinte cu resurse materiale. O delegație s'a și prezentat unei personalități brașovene de suprafață și se speră că până în cele din urmă Astra va avea președintele care-i trebue.

In acest timp, Remeny — cunoscutul antrenor — colindă împrejurimile, căutând jucători români și tineri și se pare — nu se știe precis, totul fiind ținut în secret — că a și găsit câteva elemente pline de talent.

Zongor, Paraschiva, Turici și alți doi juniori, obiectul unor vizite făcute în tabăra dela Brașov

Incă înainte de a se înființa tabăra juniorilor dela Brașov am subliniat faptul că va fi un foarte bun prilej pentru grupări de a-și alege câțiva din cunii juniori de acolo.

Și s'a întâmplat întocmai.

Corespondentul nostru din Brașov ne subliniază câteza din „vizitele“ făcute în tabără cu care prilej au fost „ochiți“ și câțiva dintre juniori.

Una din aceste ultime „vizite“ s'a terminat la... Zongor, care a fost una din revelațiile taberei. Delegatul unei grupări din vechiul regat (numele-i este al unei... fete) a și intrat în tratative cu acest jucător din Tg. Mureș, care a răspuns că n'are nici o pretenție materială.

Acelaș reprezentat de grupare a mai „ochit“ vreo doi jucători ale căror nume au scăpat corespondentului nostru.

Deasemenea, Paraschiva este obiectul atenției a două grupări bucureștene : Unirea Tricolor și Olympia, Turici Octavian a fost solicitat de clubul Astra din Brașov, iar Șiclovan este în așteptarea unei oferte.

Football Football Football Football

Iordache a marcat în minutul 88...

...și Venus a învins F. C. Ploești cu 3-2 (1-0)

Ploești 20 (prin telefon). — Azi s'a disputat în orașul nostru matchul amical dintre F. C. Ploești și Venus.

Victoria bucureștenilor este meritată căci ea a fost realizată de o echipă, care juca în zece oameni.

Prima parte a jocului a aparținut bucureștenilor așa cum în secunda repriză a dominat F. C. Ploești.

Punctele au fost marcate în ordine de Cârciog, în minutul 10, Iordache, în minutul 60... Apoi ploeștenii au egalat prin Covaci I (în minutul 65), care a primt o pasă de la Cricitoiu și Farcaș în minutul 80.

Ploeșteanu este eliminat de pe teren.

Cu două minute înainte de sfârșit Iordache pecetluește victoria Venusului marcând imparabil.

Cei mai buni oameni de pe teren au fost David și Negrescu.

S'au mai remarcat apoi Ene, Poleșteanu, Hetzer, Dunăreanu, Marienuț și Cricitoiu. Matchul s'a disputat pe un teren desfundat de ploae.

Echipele au aliniat următoarele formații.

FORMAȚIILE

VENUS: David; Sfera, Negrescu; Demetrovici, Iuhasz (Feraru), Lupaș; Ene, Ploeșteanu, Cârciog, Bodola, Iordache.

F. C. PLOEȘTI: Vasiliu (Ioanid); Hetzer, Dunăreanu; Marienuț, Mișcolț, Mosco (Pascaru), Covaci II, (Cricitoiu), Bejan, Farcaș, Covaci I. Cricitoiu (Cociș).

U. D. R. a sdrobit A.M.E.F.A. cu 7-3 (5-0)

...deși a avut vedetele plecate în concentrare

Reșița 20 (Prin telefon). — Cu toate că echipa locală a jucat fără vedete a sdrobit pe muncitorii arădeni.

Victoria este pe deplin meritată, U. D. R. fiind tot timpul superior. Punctele au fost marcate de Koenig (minutul 8), Păcuraru (11), Micu (14), Zsizsik (42), Păcuraru (44).

După pauză, A. M. E. F. A. și-a revenit și a isbutit să câștige repriza.

Pentru U. D. R. au mai marcat Păcuraru (15) după ce a driblat toată apăraea și Zsizsik (17) în urma unei acțiuni personale.

Pentru arădeni au marcat Perneky în minutul 18, Leb (21) la o învălmășeală și Bătrân (28).

Echipele au jucat în următoarele formații :

FORMAȚIILE

U. D. R.: Ionescu; Popa, Alașu; Neagrău, Csipay, Lacatoș; Micu (Kakerda), Păcuraru, Sölössy, Zsizsik, Koenig.

A.M.E.F.A.: Lörinczy, Slivăț, Feraru; Szurgi, Szaniszlo, Szegedi; Șimandaru, Leb, Perneky, Reinhardt, Batrin.

Miercuri se întrunește adunarea generală a Mureșului pentru a rezolva conflictul cu jucătorii

Tg. Mureș 20 (prin telefon).— **Clubul divizionar local Mureșul trece actualmente printr'o gravă criză de conducere. Miercuri seara s'a întrunit adunarea generală pentru a putea ajunge la o rezolvare a conflictului cu jucătorii, dar nu s'a putut ajunge la nici o soluție.**

Miercuri seara, adunarea se va întruni din nou. E probabil ca actualul comitet va demisiona și va fi ales altul care va putea să aranjeze chestiunea.

IN CUTII A 3 TABLETE ȘI 20 TABLETE

Cupa districtului Oradea C.A.O.-Electrica 5-1 (2-1) Stăruința-Crișana 4-2 (1-0)

Oradea, 20 (Prin telefon). — Districtul local a donat o cupă care urmează să se dispute anual între patru grupări, cele trei divizionare și una districtuală, care s'au remarcat în special în campionatul districtual.

Competiția se dispută în trei etape.

Anul acesta iau parte în ea C. A. O., Crișana, Stăruința și Electrica.

Prima etapă s'a desfășurat azi, disputându-se două matchuri: C. A. O.—Electrica și Stăruința—Crișana.

C. A. O. A INVINS NEMERITAT ELECTRICA CU 5:1 (2:1)

Inainte de amiază, C. A. O. a învins categoric dar nemeritat Electrica cu 5:1 (2:1). Districtualii au jucat curajos și bine dar C. A. O. a beneficiat de două penalty-uri cari au descurajat adversarul.

Scorul a fost deschis de Pop Al. în minutul 22, iar Makiș a egalat patru minute mai târziu. Arbitrul acordă un penalty imaginar în minutul 45 pe care Schertz îl transformă și astfel C. A. O. conduce cu 2:1.

La reluare, în minutul 53, divizionarii beneficiază de un nou penalty și Moinota îl transformă. Electrica descurajează, iar Pop Al. mai înscrie două goaluri în minutele 70 și 83.

STARUINȚA—CRIȘANA 4:2 (1:0)

Al doilea match al zilei s'a disputat după amiază între Stăruința și Crișana și a revenit primei cu scorul de 4:2 (1:0).

Scorul a fost deschis de Millak în minutul 17 care a înscris dintr'un unghiu foarte dificil.

După pauză domină Crișana, dar Cuta deschide pe Șandor și acesta înscrie al doilea punct în minutul 60.

Crișana reduce handicapul peste 6 minute prin Deleanu I, iar Stăruința mai înscrie două puncte prin Millak și Șandor. Ultimul goal al Crișanei e obținut de Pintea în minutul 86.

ETAPELE VIITOARE

Marți se dispută etapa II-a între Stăruința și Electrica; Joi etapa III-a între Crișana și C. A. O., iar Duminică finala.

C.A.M.T.—fără Bindea— a învins Bata (Borowo) cu 2-1 (2-1)

Timișoara, 20 (Prin telefon). — O mie cinci sute de spectatori a uasistat la matchul dintre C. A. M. T. și Bata (Borowo .

A fost un joc frumos iar victoria timișorenilor este perfect meritată.

C. A. M. T. a jucat mai bine și a dominat mai mult.

Raportul de cornere este 10:3 pentru timișoreni.

Primul punct a fost marcat de C. A. M. T. prin Reuter, care a reluat volé o centrare. A fost cel mai frumos goal al zilei.

Egalarea s'a produs peste șapte minute, în minutul 21. Goalul a fost marcat de Sripka dintr'o greșeală a fundașului Golgoț.

Cu patru minte înainte de pauză, Toth Bedo a refăcut avantajul în urma unei combinații cu Seles.

In partea a doua a matchului C. A. M. T. a jucat formidabil. In minutul 87 Reuter a scăpat o ocazie mare.

Cei mai buni oameni au fost: Toth, Reuter, linia de halfi și portarul Eichler.

Dela oaspeți s'a remarcat intreaga echipă.

FORMAȚIILE

Cele două echipe au jucat în următoarele formații :

C. A. M. T.: Eichler, Gerber, Golgoț; Iliaș, Kohn (Seles), Ianosi; Bücher, Toth, Reuter, Zsizsik II, (Korony) Socs.

BATA: Popovici, Nagysambat, Todorici; Szabo, Stancovici, Fritz; Beil, Milinoiovici, Sripka, Skoda, Jurici.

Jucătorii Amefei

nu vor mai primi salarii lunare ci 500 lei de fiecare match

Arad, 20 (prin telefon). — **Divizionara A din localitate Amefa, trece momentan printr'o mare criză financiară pe care nu știe cum s'o rezolve.**

Momentan s'a ajuns la o soluție foarte interesantă în chestiune asalarizării jucătorilor. Aceștia nu mai primesc lefuri ci numai 500 lei pentru fiecare match jucat, iar în caz de victorie primesc primă.

Rămâne să vedem dacă jucătorii sunt de acord...

Dragoș Vodă a cedat Muncitorului cu 2-0 (1-0)

Cernăuți, 20 (prin telefon). — *Matchul amical de azi dintre Dragoș-Vodă și Muncitorul, s'a soldat cu o surpriză : Dragoș-Vodă a fost învins cu 2:0 (1:0.*

Invingătorii au luptat cu mult suflet și merită rezultatul. Invinșii au intrat pe teren încrezuți și când s'au trezit era prea târziu.

Punctele au fost înscrise de Glassmann (min. 30) și Zembaliuc (min. 80).

Adversarii au aliniat următoarele formații :

Dragoș - Vodă : *Odovanez-Cacerowsky (Wintemitz), Pentelciciuc-Strutinsky, Gazda, Ungureanu-Tomovici, Gorsky, Panenka, Suk, Biro (Cacerowsky).*

Muncitorul: *Otto (Grigaliuc)-Glass, Spitzer-Hexler, Lesciuc, Veciorec-Glassmann, Paul, Mietzin, Zeinbaliuc, Felea.*

Matchul a degenerat către sfârșit când Gazda și Ungureanu au jucat extrem de brutal.

F. C. Brăila a învins categoric Gloria C. F. R. cu 4-0 (1-0)

Gălățenii au încercat câțiva jucători noui cari n'au corespuns Bodi a înscris 3 goaluri

Brăila, 20 (prin telefon).—Echipa gălățeană Gloria C. F. R. promovată anul acesta în divizia națională A, a jucat azi după amiază un match amical în localitate, având ca adversar fuzionata locală F. C. Brăila.

Gazdele au câștigat categoric cu 4:0 (1:0), fiind absolut superioare tot timpul matchului.

CUM S'A MARCAT

Chiar dela început, gazdele se vădesc superioare, dar deschiderea scorului nu se produce decât în minutul 35 când, la un corner executat de Ungurolu, Bodi înscrie cu capul.

Până la sfârșitul primei reprize nimic deosebit de remarcat, afară de superioritatea F. C. Brăilei.

La reluare, poarta oaspeților este bombardată cu și mai mare vehemență. Portarul Gloriei C. F. R. este peste tot dar în minutul 55 este depășit și e nevoit să respingă un shoot al lui Manici, iar Ungurolu reia de aproape înscriind al doilea goal al gazdelor.

A fost începutul sfârșitului... Gloria C. F. R. complet depășită, nu a mai putut opune nici o rezistență și în minutele 60 și 80 Bodi a mai înscris două goaluri : primul printr'o bombă de la 16 m. — cel mai frumos goal al zilei — iar secundul în urma unei centrări a lui Manici.

ECHIPA NOUA A GLORIEI C. F. R

Gălățenii au prezentat o echipă nouă, cu toate achizițiile pe cari înțeleg să le facă !

Justin (Nemeș) — Prassler II, Wetzer II (Iască) — Szutor, Kiss, Beffa — Cucula, Millea, Suciu, Felecan II, Pancov.

F. C. BRAILA : Morărescu (Manu) — Zuckermann Stanciu-Varody, Tacacs, Dengel — Ungurolu, Manici, Body, Weisz, Goldenberg (Cavadia).

Dela învingători s'au remarcat Ungurolu, Bodi, Manici și Weiss, iar dela oaspeți doar Justin. Nici un jucător nou n'a dat satisfacție.

Szajko a câştigat premiul Sfântului Ştefan

Cabala, al treilea. — 12.000 de spectatori

Budapesta 20 (Prin telefon). **In localitate s'a disputat azi premiul Sfântului Ştefan una din importantele probe ale turfului maghiar dotată cu 30.000 de pengo.**

Au asistat 12000 de spectatori. Regentul Horty a luat parte la desfăşurarea importantei curse.

Rezultatul a fost o surpriză. A câştigat trei anul Szajko pilotat de Gutai. Al doilea s'a plasat tot un cal de trei ani, Nemes călărit de Rozsa. Cabala, favoritul alergărei şi campionul turfului maghiar, s'a plasat al treilea. Se pare că excelentul armăsar se resimte de svera cursă susţinută în Braune Band von Deutschland.

Iată rezultatul:

1. Szajko 54 jum. Gutai.
2. Nemes 50 Rozsa.
3. Cabala 65 Balog.
4. Bernadotte 65 Schejball.

0. Ciro 61 Klimscha.
0. Cadorna 50 Teltschik.
0. Recalcitrante 48 jum. Kolonics.
0. Tigar 47 jum. Dosal.
0. Henricus 56 jum. Weissbach.
0. Casqué 50 Tomasi.
0. Drusza 55 jum. Fetting.
0. St. Gallen 50 Csuta.
0. Kevehaza 50 Keszthelyi

Câştigat: jum., 1 lungime.

Romanze, invingătoare intr'o probă de amatori

O importantă probă de conducători amatori, Berliner Amateurfahrer Meisterschaft (3500 de mărci, 2400 de metri), s'a disputat zilele trecute la Ruhleben.

Victoria a revenit iepei Romanze, condusă de d. Schrefeld. Al doilea Favorit, precedând pe Friese.

Rezultatul este următorul:

1. Romanze 2480 F. Schrefeld.
2. Favorit 2420 Besitzer.
3. Friese 2460 P. Evers.
4. Feldstecher 2400 Behrens.
5. O. N. 2460.
6. Peter Frisco 2460 E. Perk.
7. Bastei 2460 G. Bork.
8. Darius 2460 O. Wittkamp.
9. Great Byng 2400 W. Bauer
10. Rheingold 2440 R. Ebeling jr.
11. Greif 2420 Teschke.

Câştigat; 2 lungimi, cap.

Cota: 38; 14, 14, 21, pentru 10.

Mâine se dispută Zukunfts Rennen

La Iffezheim se va disputa mâine o importantă probă rezervată cailor de doi ani, Zukunfts Rennen (23.750 de mărci 1200 de metri).

Sunt angajaţi o serie din bunii cai de doi ani. Printre aceştia se află şi Syrinx, proprietatea d-lui Boussac, care va fi călărit de Elliot.

Syrinx 55 C. Elliott.
Autofort 54½ H. Zehmisc...
Coronary 53½ P. Gubellini.
Curacao 52 W. Krbalek
Finitor 52 W. Held.
Adelgunde 50½ E. Huguenin.
Schwarzgold 50½ O. Schimdt
Newa 50½ J. Vinzenz.

INFORMAŢII

ERI LA BANEASA TRAP

● AU FOST distanţaţi:

Fugar dela locul al treilea în premiul Speranţelor pentru galopuri repetate.

Chilipir în parcursul premiului Speranţelor pentru galopuri repetate.

Bănuţa dela locul al treilea în premiul Tisa pentru mers neregulat.

Porunca şi *Crisantema* în premiul Trei Scaune pentru galopuri repetate.

Puica în parcursul premiului Torino pentru mers neregulat.

● V. ANDREYEVSY a fost amendat cu 200 de lei pentru nesupunere la plecare în premiul Trei Scaune.

● DAM mai jos cotele plătite la event:

LA TRIBUNA:

Câmp-Uţa 26.
Românaş-Zarzăr 114.
Ben Hur-Chiot 66.
Ducesa-Spic 3962.

LA PELUZA:

Câmp-Uţa 29.
Românaş-Zarzăr 146.
Ben-Hur-Chiot 60.
Ducesa-Spic câmp 168.

● **ERI la Băneasa Trap a început un nou pariu austriac. Cu taxele cuvenite premiul a ajuns la 37.100. Diversele rezultate înregistrate au închis însă jocul.**

Clasamentul antrenorilor

A. Romanes	32
E. Gabor	23
B. Gabens	22
J. Wilson	22
V. Kristoff	15
Şt. Ujvary	15
I. Pinka	14
I. Gheorghe	13
W. Gill	10
I. Niculescu	10
A. Mc. Intyre	8
J. Beeson	7
Căp. A. Guliano	6
G. Garner	5
B. Toth	5
Gener. Filip Iacob	1
M. Deinbeck	1
Lt.-Col. Tr. Romano	1
Chr. Setescu	1

Marţi 22 August 1939
hipism
Marţi 22 August 1939 7

Eri dimineaţă la Băneasa Trap

Alergări disputate şi câştigători merituoşi

DUCESA, CHIOT, BEN HUR ŞI SPIC AU CONCURAT REMARCABIL

Dublul succes al grajdului Tassopol.—Zarzăr, în progres.—Uţa, învingătoare în premiul Falster.—Tassopol, Szabo şi Fischer au câştigat câte trei curse

Ploaia căzută insistent eri n'a impietat asupra reuşitei reuniunei de trap. Pista a permis o desfăşurare normală a curselor iar asistenţa a fost destul de numeroasă. Se adevereşte astfel odată mai mult că alergările de trap pot conta pe un important contigent al lor de adepţi.

Câteva din probele zilei au fost reuşite pe teren. Deasemeni unele rezultate au fost influenţate de starea pistei. In general însă au fost normale, majoritatea probelor revenind favoriţilor.

Grajdul Tassopol a câştigat două curse

Faptul de seamă al reuniunei l-a format desigur dublul succes al grajdului Tassopol reuşit cu Ben Hur şi Ducesa. Atât surul cât şi Ducesa au fugit peste aşteptări, marcând performanţe meritorii. Nu vom uita că Ben Hur a dat avantagii cari au mers până la 80 de metri. Fiul lui H. P. este în revenire de formă şi n'ar fi exclus ca'n curând să redevină valorosul element din anul trecut. Odihna la care a fost supus i-a priit.

Ducesa a stabilit una din cele mai bune performanţe din carieră, o performanţă vrednică de laudă.

Intr'adevăr, fiica lui Centurion Molodoi a dispus de câţiva specialişti ai distanţelor lungi în proba capitală a zilei, premiul Polonium. Cu această ocaziune, Ducesa a arătat una din cele mai bune valori din carieră fiind posesoarea unei condiţiuni maxime.

In actuala formă, succesul ei de eri nu va rămâne izolat.

D. T. TASSOPOL
Proprietarul lui Ben Hur şi al iepei Ducesa

Chiot, un mânz de viitor

Un rezultat revelaţie a reuşit Chiot în premiul Trei Scaune. Armăsarul d-lui maior Petrovici şi-a pierdut pe drum adversarii, câştigând cu mare uşurinţă.

Stilul victoriei pun în frumoasă lumină calităţile fiului lui H. P. Deasemeni recordul este o excelentă recomandaţie pentru el. Pensionarul lui Fischer a realizat un timp foarte bun.

Relativ la victoria lui Chiot ar mai fi de adăogat un amănunt. Pe măsură ce distanţa se lungea, avansul lui creştea. Ar fi de dedus că este dotat cu aptitudini pentru distanţă. Lucru perfect normal, deoarece mama lui Frou Frou a fost o verificată stayeră.

FISCHER
Antrenorul lui Chiot

G. GHINEA
Conducătorul lui Spic

Oricum ar fi însă, cert este că fiul lui H. P. posedă posibilităţi de viitoare vedetă.

CAMP INVINGATOR IN PREMIUL SPERANŢELOR

In premiul Speranţelor, Câmp, unul din mânjii cotaţi bine, a repurtat o victorie mai netă decât arată avantajul dela sosire, întrecând pe Aurica. Deşi descinde din Plop şi Cleo Caid, totuş pensionarul d-lui colonel Georgescu

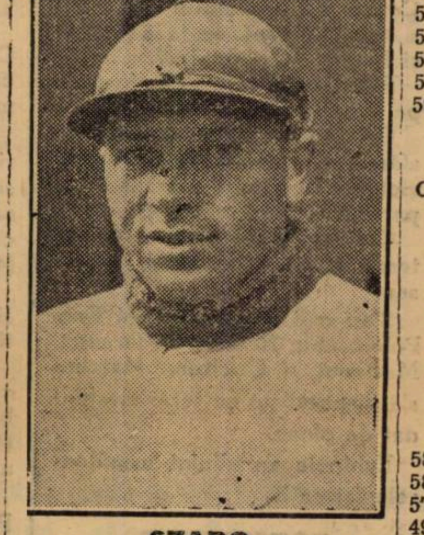

SZABO
Conducătorul lui Câmp şi Zarzăr

este un element de valoare. Desigur o excepţie dela regula generală.

Bine construit, foarte corect, este cert că acest armăsar va face o frumoasă carieră.

UŢA INVINGATOARE IN PREMIUL FALSTER

Premiul Falster a dat câştig de cauză iepei Uţa. Cele două eşiri publice i-au priit. Aşa se explică sporul de valoare arătat. Roaiba a câştigat net deşi a greşit în două rânduri.

DOI SPECIALIŞTI AI TERENULUI MOALE

După cum spuneam la începutul acestei cronici, unele rezultate au fost influenţate de starea terenului. Este cazul acelora din premiile Falcon şi Torino. Contribuţia stărei pistei a fost decisivă în aceste curse cari au revenit la doi specialişti ai terenului moale şi anume Spic şi Dor de Ducă.

Surul a realizat o victorie de care puţini îl credeau capabil în premiul Falcon. Meritul acestei victorii este cu atât mai mare cu cât avem în vedere că distanţa era lungă pentru el. In afară de faptul că s'a acomodat la perfecţie cu terenul moale, desigur că şi impecabila formă în care se află a contribuit la victorie.

Dor de Ducă se află într'o condiţie demnă de reţinut. In ultimul timp acest cal a reuşit progrese puţin comune, devenind dintr'o mediocritate, un bun alergător.

D. TASSOPOL, FISCHER ŞI I. SZABO, CONDUCATORII ZILEI

Dintre profesionişti s'au relevat D. Tassopol, Fischer şi I. Szabo. Primul şi-a condus la victorie proprii pensionari, Ducesa şi Ben Hur.

Fischer în afară de Chiot, a câştigat cu Românaş.

Merituosul profesionist a reuşit să facă din acest cal care părea o inutilitate, un element bun.

Szabo a biruit cu Zarzăr şi Câmp. De ultimul ne-am ocupat. De Zarzăr ar fi de adăogat că se află într'un mare progres.

Rezultatul şi descrierea alergărilor

605. Premiul SPERANŢELOR — Grupă
(9,40) 10.000, 3000, 1200, 800 lei

596 CÂMP	1	1100	2.17	2.04^{5}	Szabo	16	22
596 Aurica	2	1100	17^{4}	04^{9}	Gram	32	25
596 Ciuruc	3	1100	19^{8}	07^{1}	Gaidaev	904	400
596 Fugar		1100	17^{8}	05^{3}	Andreiewsky	121	80[1]
596 Chilipir		1100	31^{9}	18^{1}	Crotenco	35	35[2]

1) Dist. loc 3 pt. galopuri repetate
2) Dist. loc 5 pt. galopuri repetate

CÂMP (Plop şi Cleo Caid) aparţine Hergheliei Rodica şi este antrenat de I. Szabo.

Primă de crescător lei 1000 d-lui Colonel I. Georgescu.

Cotele: Tribună 16; 10, 10. Peluză 22; 10.50, 11.

Câmp conduce plutonul urmat de Ciuruc şi Fugar, în timp ce Ciuruc şi Chilipir galopează şi rămân. Pe partea opusă tribunelor, Ciuruc galopează iar Fugar porneşte la atac. Nu poate inversa ordinea şi întins galopează, astfel că pierde şi beneficiul locului secund în favoarea iepei Aurica.

606. Premiul FALSTER — Record
(10,04) 10.000, 3000, 1200, 800 lei

588 UŢA	1	1720	2.40	1.33	Pavlic	14	17
588 Talaz	2	1740	40^{6}	32^{2}	C. Dumitrescu	191	138
573 Sam Worthy	3	1740	40^{7}	32^{4}	Corol	38	40
497 Valenţio	4	1740	40^{9}	32^{5}	Crainic	73	55
588 Iubita		1760	41^{5}	31^{8}	Slobozenco	316	141
510 Gaby M.		1720	41^{1}	34	Gaidaev	312	366
594 Rama II		1720	—	—	Grünwald	149	141

UŢA (Adonis şi Uranie) aparţine d-lui N. Hodrescu şi este antrenată de M. Pavlic.

Primă de crescător lei 1000 d-lui I. Matak.

Cotele: Trib. 1[...]; 14, 24. Pel. 17; 16, 39. Event: Trib. 26 Pel. 29.

Premiul TISA — Condiţie (1/2)
(10,30) 9000, 2300, 1000, 700 lei

579 ROMÂNAŞ	1	1720	3.00^{6}	1.45^{1}	Fischer	17	18
578 Prinţ Worthy	2	1740	02^{9}	44^{8}	Corol	53	47
591 Tibet	3	1720	03	46	Slobozenco	116	110
402 Musculiţa	4	1760	05^{7}	45^{5}	Ghinea	70	91
579 Olga		1700	07^{5}	50^{3}	Crainic	299	410
602 Iarba		1700	09^{4}	51^{4}	Lucan	801	2050
582 Uria		1780	09^{7}	46^{6}	Zabelin	692	585
602 Speranţa		1700	14^{7}	54^{5}	Szabo	65	64
579 Bănuţa		1700	02^{5}	47^{4}	Gram	174[1]	141[1]

1 Dist. III pt. mers neregulat.

ROMÂNAŞ (Ră[...]svan şi Rândunica) aparţine Grajdului Viena şi este antrenat de E Fischer.

Primă de crescător lei 900 d-nei M. Neguţ.

Cotele: Tribună 17; 12, 21, 25. Peluză 18; 12 ,16, 25.

608. Premiul RÂMNICUL SĂRAT — Handicap
(10,53) 9000, 2300, 1000, 700 lei

595 ZARZĂR	1	1760	2.55^{4}	1.39^{7}	Szabo	50	53
589 Elişor	2	1760	56^{8}	40^{2}	Gaidaev	121	150
589 Urganda	3	1740	58^{1}	42^{4}	Zabelin	53	77
586 Giovinezza II	4	1740	59^{2}	43	Podoleacov	79	128
582 Crăiasa		1780	3.00^{1}	41^{2}	Marcenco	183	58
591 Cina		1740	07^{5}	47^{8}	Tassopol	42	29
589 Don		1800	09^{4}	45^{2}	Pavlic	29	35

ZARZĂR (Ieroşca şi Zum Zum) aparţine d-lui Maior N. Efstatiade şi este antrenat de I. Szabo.

Cotele: Trib. 50; 18, 28. Pel. 53; 31, 64. Event: Trib. 114. Pel. 146

Giovinezza II trece în frunte, profitând de galopurile date de Cina şi Urganda şi conduce urmată de Zarzăr, Elişor şi Urganda. Ordinea aceasta se menţine până la mijlocul liniei drepte unde Giovinezza II galopează şi rămâne iar Zarzăr câştigă asupra lui Elişor şi iepei Urganda.

609. Premiul FARINELLI — Condiţie
(11,18) 9000, 2300, 1000, 700 lei

598 BEN HUR	1	2240	3.25^{4}	1.31^{7}	Tassopol	38	42
584 Pleava	2	2220	25^{7}	32^{7}	Pavlic	48	63
596 Eggy	3	2180	26^{4}	34^{7}	Fischer	141	93
576 Santuţa	4	2180	28^{6}	35^{8}	T. Marcu	78	97
585 Beţiv		2200	30	35^{5}	Gram	399	252
595 Oborean		2180	30^{5}	36^{6}	Crainic	111	263
597 Bruma II		2200	31^{3}	36	Lucan	109	79
595 Va-ta		2160	31^{5}	37^{9}	Drăgotescu	373	432
593 Pacahantos		2220	31^{6}	35^{3}	Ghinea	329	224
581 Aluniş		2160	33^{4}	38^{8}	Szabo	48	40
597 Curier	1	2160	36^{5}	40^{2}	N. Ionescu	373	318
597 Ciclop		2200	36^{7}	38^{5}	Slobozenco	91	88

BEN HUR (H. P. şi Bine Aimée) aparţine d-lui T. Tassopol şi este antrenat de T. Tassopol.

Primă de crescător lei 900 d-lui M. Andreiewsky şi moşt. D-rului G. M. Iliescu.

Cotele: Tribună 38; 15, 20, 25. Peluză 42; 18, 22, 26.

610. Premiul TREI SCAUNE — Condiţie (1/1)
(11,42) 10.000, 3000, 1200, 800 lei

590 CHIOT	1	1080	1.56^{4}	1.47^{8}	Fischer	21	20
— Străjer	2	1080	2.00^{6}	51^{7}	Szabo	32	60
596 Dulcinea	3	1080	01	52	Thal	87	178
570 Voinicu	4	1080	01^{3}	52^{3}	Andreyevsky	85	60
590 Ropot		1080	04^{1}	54^{9}	Crotenco	67	61
— Vanda		1080	16^{4}	2.06^{3}	Grünwald	273	140
— Zsandár II		1100	19^{8}	07^{1}	Gram	218	116
— Atlantida		1080	35^{6}	24^{1}	T. Marcu	2185	332
590 Porunca		1080	12^{1}	02^{3}	Cristodorescu	874	657[1]
— Crisantema		1080	34^{3}	22^{9}	N. Ionescu	2180	1160[2]

1) Dist. VI pt. galopuri repetate
2) Dist IX pt. galopuri repetate

CHIOT (H. P. şi Frou Frou) aparţine d-lui Maior P. Petrovici şi este antrenat de E. Fischer.

Cotele: Trib. 21; 12, 13, 16. Pel. 20; 12, 13, 19. Ev.: Trib. 66. Pel. 60

Chiot porneşte în frunte, urmat de Ropot, Voinicu, Străjer şi Dulcinea. Până în ultimul ocol, ordinea rămâne aceiaşi. După intrarea în linia dreaptă, Ropot şi Voinicu rămân iar Chiot câştigă detaşat asupra lui Străjer şi iepei Dulcinea

611. Premiul TOMBOLA — Handicap
(12,06) 12.000, 3700, 1500, 800 lei

588 DUCESA	1	2240	3.29	1.33^{3}	Tassopol	39	51
588 Pock	2	2280	29^{7}	32	Gaidaev	30	33
563 Jarvis	3	2260	30^{5}	33^{1}	Ghinea	67	49
572 Brebenea	4	2240	30^{9}	34^{2}	Crotenco	125	114
603 Blondella		2260	31^{5}	33^{6}	T. Marcu	309	162
584 Torent		2260	33^{5}	34^{5}	Crainic	31	33
600 Kanada		2300	33^{8}	33	Grăjdănescu	30	33
600 Katy Caid		2280	35^{8}	34^{4}	Corol	284	190
575 Leu		2200	36^{6}	38^{5}	Marcenco	—	—
572 Champion jr.		2260	37^{9}	36^{4}	N. Ionescu	134	190

DUCESA (Centurion Molodoi şi Dame) aparţine d-lui T. Tassopol şi este antrenată de T. Tassopol.

Cotele: Tribună 39; 16, 18 ,18. Peluză 51; 18, 22, 20.

Ducesa trece repede în frunte şi conduce urmată de Torent, Brebenea, Pock, Blondella şi Kanada. In ultimul ocol, Torent cedează iar Brebenea galopează. Pe linia dreaptă, Ducesa nu mai ma ipoate fi ajunsă ,de Pock şi Jarvis, care se plasează în ordine.

612. Premiul FALCON— Performanţă
(12,29) 9000, 2300, 1000, 700 lei

597 SPIC	1	2200	3.29^{4}	1.35^{3}	Ghinea	135	225
599 Pinkerton	2	2160	31^{6}	38	Szabo	107	77
582 Tais	3	2120	32^{5}	40^{2}	Voronin	310	376
592 Legionar	4	2180	32^{9}	37^{7}	Slobozenco	49	41
592 Brenn		2120	34^{9}	41^{4}	Pavlic	39	32
585 Răsura		2160	35^{4}	39^{7}	Gaidaev	75	65
592 Pan Worthy		2140	36	40^{6}	Borisiac	197	152
599 Peter Gordon		2180	36^{3}	39^{2}	Corol	197	292
598 Hollo		2200	36^{6}	38^{5}	Fischer	57	53
598 Lăcrămioara		2200	44^{1}	41^{9}	Crotenco	347	148

SPIC (Ieroşca şi Sophie) aparţine d-lor Păcureanu şi Hermelinde şi este antrenat de Ghinea.

Cotele: Tribună 135; 28, 25, 44. Peluză 225; 39, 25, 72.

Event: Tribună 3962. Peluză 168 câmp.

Primă de crescător lei 900 d-lor B. şi J. Marcu.

Brenn conduce plutonul urmat de Tais şi Pinkerton. După primul kilometru, plutonului frntaş i s'au mai adăugat Spic şi Legionar. In ultimul ocol, Brenn şi Legionar galopează iar Spic trece uşor de Pinkerton şi Tais cari se plasează în ordine.

613. Premiul TORINO — Handicap
(12,53) 9000, 2300, 1000, 700 lei

595 DOR DE DUCĂ	1	2160	3.28^{1}	1.36^{5}	Slobozenco	45	51
593 Voinţa	2	2180	29^{1}	35^{9}	Dobrescu	35	28
599 Makrele	3	2160	29^{8}	37^{1}	Grünwald	60	108
599 Sultan II	4	2140	31^{2}	38^{7}	Gaidaev	64	153
574 Peter Worthy		2140	32^{3}	39^{2}	Cristodorescu	66	54
601 Geisha		2160	33^{3}	38^{8}	Tulcianov	542	481
598 Sultana		2800	36^{6}	39^{4}	Zabelin	541	444
585 Zenit		2160	43^{1}	43^{3}	Fischer	60	41
515 Aventurier		2140	54^{2}	49^{4}	T. Popa	340	338
595 Candriu		2120	—	—	Grăjdănescu	234	222
592 Puica		2100	38^{1}	43^{9}	Tassopol	66	54[1]

1) Dist. VIII pt. mers neregulat

DOR DE DUCĂ (Jeles şi Tuica) aparţine d-lui N. Stănciulescu şi este antrenat de C. Slobozenco.

Cotele: Tribună 45; 17, 13, 18. Peluză 51; 18, 14, 27.

Puica şi Peter Worthy îşi asigură conducerea plutonului. După primul kilometru, Puica este oprită, fiind distanţată pentru mers neregulat, iar Peter Worthy se menţine în frune urma de: Dor de Ducă, Voinţa şi Makrele. Ordinea aceasta nu se modifică în ultimul ocol. Pe linia dreaptă, însă, Peter Worthy rămâne, iar Dor de Ducă dispune de Voinţa şi Makrele.

Alergările de trap
Băneasa Trap; Ziua 31-a, Miercuri 23 August 1939
—PROGRAM DEFINITIV—

Premiul ZIVATAR
Condiţie (1/1) — 13.000 lei

2100 Kirasa, Facla
2160 Zarzăr
2220 Crăiasa
2260 Dâmb
2340 Elena

Premiul ZALAU
Condiţie (1/1) — 13.000 lei

1700 Union, Dracu, Năluca, Talisman, Zanoza, Princesse Axtell, Iarba, Uraca, Domnia, Dreapta
1720 Dolly B., Olga, Victoria, Bănuţa, Speranţa
1760 Românaş
1800 Ciuleandra

Premiul ZSOFI
Condiţie (1/1) — 13.000 lei

2100 Isvor T.
2120 Uria
2160 Hispano, Paj Axtell, Epoca
2180 Bandit II

Premiul ZAPOROJEŢ
Performanţă — 13.000 lei

1700 Comoara
1720 Lăutar, Prinţ Worthy, Jocker, Ciuleandra, Lut, Lilia
1740 Peter Volo, Isvor T., Uria
1760 Rozina
1780 Crăiasa, Urganda
1800 Cilly Hanover
1820 Hispano, Don

Premiul ZVIOZDOSCA
Handicap — 13.000 lei

2100 Cina
2120 Elişor, Cilly Hanover
2140 Crăiasa
2180 Brenn
2200 Primăvara, Dâmb
2220 Sorana, Extra
2240 Va-ta, Barza

Premiul ZERLINE
Handicap — 15.000 lei

2100 Nutza Worthy, Zgomot
2120 Dorna, Barza
2140 Dolly Worth, Bruma II, Voinţa, Eggy
2160 Fama
2180 Pleava, Brebenea

Premiul ZIMNICEA
Handicap — 13.000 lei

1700 Peggy Worthy, Iarba, Princesse Axtell, Kirasa, Domnia, Ciuleandra, Puşa, Tibet, Musculiţa, Lut
1740 Rozina
1760 Urganda, Giovinezza II
1780 Arvuna, Elişor
1800 Crăiasa
1820 Eol, Don

Premiul ZELLA
Handicap — 15.000 lei

1700 Fudul, Domnitor, Pulca, Eol, Paj Axtell
1720 General Worthy, Zamora
1740 Aventurier, Florita, Sonora, Dâmb
1760 Redea, Peter Worthy
1780 Voevodul Ţiganilor, Voinţa
1820 Lanţ

GOYA, după victoria din Braune Band von Deutschland

ATLETISM

Situația atletismului mondial

Clasamentul celor mai buni atleți din lume, la data de 19 August
O interesantă statistică a revistei germane Der Leichtathlet

Ne găsim aproape de sfârșitul sezonului atletic al anului 1939, ultimul an înaintea marei bătălii olimpice dela Helsinki.

Este interesant să publicăm situația sportului atletic, pentru a ne da seama, din înșirarea cifrelor, cum se prezintă clasamentul atleților din întreaga lume la mijlocul lunei August.

SPRINTERII AMERICANI MEREU IN FRUNTE

In cursele de 100 m. și 200 m. americanii sunt în frunte. Mai net superiori la proba clasică de viteză, ei domină net, în schimb la 200 m. In cifre situația este următoarea :

100 M. PLAT

10,2 Jeffrey (A).
10,3 Neckermann (G).
10,4 Assis (Brazilia).
10,4 Mariani (It).
10,4 Scheuring (G).
10,5 Anderson (A).
10,5 Borchmener (G).
10,5 Ferraz (Brazilia).
10,5 de Guzman (Filipine).
10,5 Hornberger (G).
10,5 Osendarp (O).
10,5 Onezedas (Mexic).
10,5 Studer (Elveția).
10,5 Andersen (N.).

200 M. PLAT

20,8 Jeffrey (A).
20,8 Lewis (A).
20,9 Ledford (A).
21,0 Swell (A).
21,0 Miller (A).
21,0 Morris (A).
21,0 Scheuring (G).
21,1 Haese (A).
21,1 Roethel (A).
21,1 Ohl (A).
21,1 Wallace (A).

APARE GERMANIA

In cursele de 400 m. atletismul german, grație lui Harbig, ocupă primele locuri. In ansamblu însă, Statele Unite sunt superioare.

400 M. PLAT

46,7 Harbig (G).
46,7 Lanzi (It.).
46,8 Woodruff (A).
47,1 Belcher (A).
47,2 Breidenbach (A).
47,2 Miller (A).
47,2 Shore (Af. S.).
47,5 Watts (A).
47,6 Quiglen (A).
47,6 Williams (A).

800 M.

1'46"6 Harbig (G).
1'49"0 Lanzi (It.).
1'50"3 Brandscheit (G).
1'51"2 Woodruff (A).
1'51"2 Schumacher (G).
1'51"5 Dale (A).
1'51"7 Beetham (A).
1'51"7 Barrowes (A).
1'51"7 Giesen (G).
1'52"2 Andersson (S).

DEMIFONDIȘTII EUROPENI SUNT SUPERIORI

La 1.500 cât și la 3.000 m. alergătorii europeni sunt net superiori americanilor.

1.500 M.

3'48"8 Andersson (S).
3'49"2 Ake Iansson (S).
3'50"0 Hartikka (F).
3'51"6 Ridevut (A).
3'51"8 Wooderson (Anglia).
3'52"0 Charles Feuske (A).
3'52"0 Sarkama (A).
3'52"7 Mehlhose (G).
3'52"6 Zamperini (A).
3'52"8 Cunningham (A).

3.000 M.

8'15"4 Henry Jonsson (S).
8'15"6 Maeki (F).
8'16"4 Pekuri (F).
8'18"2 Tuomiven (F).
8'23"0 Gsaplar (Un.).
8'25"4 Schaumburg (G).
8'26"0 Sering (S).
8'26"2 Tillman (S).
8'26"6 Kasdal (N).
8'26"6 Szabo (Un.).

FINLANDEZII SUNT CEI MAI BUNI FONDIȘTI

Cele două curse de fond consacră din nou clasa alergătorilor finlandezi, singurii lor rivali fiind astăzi suedezii.

5.000 M.

14'08"8 Maeki (F).
14'16"2 Pekuri (F).
14'18"8 Henry Jonsson (S).
14'22"0 Salminen (F).
14'24"2 Kusocinski (Pol.).
14'24"8 Tillman (S).
14'25"6 Lasse Nilsson (S).
14'27"2 Eberlein (G).
14'28"4 Schaumburg (G).
14'30"2 Tuomiven (F).

10.000 M.

30'07"6 Tuomiven (F).
30'10"6 Pekuri (F).
30'10"6 Salminen (F).
30'35"4 Maeki (F).
30'42"2 Tillman (S).
30'47"4 Laihoranta (F).
30'51"2 Tamila (F).
31'00"8 Sering (G).
31'13"6 Beviacqna (It.).

MARATONIȘTII AMERICANI S'AU IMPUS PANA IN PREZENT

Deși pare curios, până în prezent s'au impus marathoniștii americani. Din clasamentul de mai jos se poate observa ușor această superioritate.

MARATHON

2°28'51" Ellison Brown (A).
2°31'24" Heinicke (A).
2°32'41" Joung (Canada).
2°33'22" Denzis (A).
2°33'25" Kesta (It.).
2°33'57" Pawson (A).
2°34'25" Donato (A).
2°35'03" Asoletti (It.).
2°35'07" Gibson (A).
2°35'37" Mac Robertson (Arg).

HURDLERII AMERICANI SUNT MAI BUNI

La 110 și 200 m. garduri hurdlerii noului continent domină situația, la 400 m. în schimb au apărut în acest an câțiva europeni care au mai încurcat întru câtva socotelile celor din America.

In momentul de față situația se prezintă astfel :

La 110 m. garduri, un singur european, suedezul Lindman, la 200 m. nici un european nu a putut înfrânge coaliția americană, iar la 400 m. trei americani, patru germani, un finlandez, un sud african și un brazilian.

100 M. GARDURI

14"0 Batista (A).
14"1 Wolcott (A).
14"2 Farmer (A).
14"2 Gedeon (A).
14"2 Lidman (S).
14"3 Ewpening (A).
14"3 Gutting (A).
14"3 Hunphrey (A).
14"3 Moore (A).
14"3 Wright (A).

200 M. GARDURI

22"7 Bickery (A).
22"9 Wolcott (A).
23"1 Eochran (A).
23"3 Farmer (A).
23"4 March (A).
23"4 Pender (A).
23"4 Refelle (A).
23"4 Stalen (A).
23"5 Hiserman (A).
23"5 Moore (A).

400 M. GARDURI

51"6 Hölling (G).
51"9 Eochran (A).
52"0 Glaw (G).
52"6 Simmons (A).
52"9 Mac. Bain (A).
53"1 Rushton (Af. S.).
53"4 Storskrubb (F).
53"6 Podilka (Brazilia)
53"7 Darr (G).
53"8 Klig (G).

Aceasta este situația în domeniul alergărilor. Intr'un număr viitor vom examina situația la sărituri și aruncări.

Concursul Ligii Muntenia nu s'a disputat

Concursul ce urma să se desfășoare eri la stadionul A. N. E. F. în regia Ligii Muntenia a fost amânat pentru o dată ce nu a fost fixată.

Astăzi se închid
înscrierile pentru concursul dela Predeal
Viforul Dacia și-a anunțat participarea cu un lot de 22 de atleți

Marele concurs dela Predeal a intrat în faza finală a pregătirilor. Astăzi, urmând a se închide înscrierile iar la Predeal terminându-se lucrările de amenajare.

CLUBUL VIFORUL DACIA ȘI-A ANUNȚAT PARTICIPAREA

Gruparea Viforul Dacia și-a anunțat participarea la marele concurs cu următorii atleți:

Ion Lazăr, 200 m., 400 m.
Alexandru Stelorian, 400 m.
Ioniță Radu Constantin, 800 m., 1500 m., 5000 m.
Nicolae Sucitu, 800 m., 1500 m.
Dumitru Tălmaciu, 800 m., 1500 m.
Dionisie Negru, 110 m. garduri, prăjină.
Ion Tărtăreanu, 10.000 m.
Vasile Serbacov, 400 m. garduri.
Vasile Garai, 400 m. garduri.
Aurel Marian, disc, liber și helenic, greutate.
Ion Savu, disc liber și helenic, greutate.
Nicolae Gurău, disc liber și helenic, greutate.
Romulus Popescu, disc liber și helenic, ciocan.
Ion Cristorian, disc liber și helenic.
Carol Eilhard, prăjină, suliță.
Valentin Gușacov, ciocan.
Ferdinand Calistrat, triplu salt, lungime.
Titus Moga, triplu salt.
Gheza Iost, înălțime, lungime.
Vasile Harsfalvi, înălțime.
Aurel Lupan, lungime, triplu salt.

Ștafeta 4 × 100 m. va fi compusă din: Ion Lazăr, Vasile Haș-falvi, Aurel Lupan, Alexandru Stelorian.

Echipa va fi condusă de d. Cristian Theodorescu, președintele secțiunei de atletism, căpitanul echipei a fost desemnat d. profesor Aurel Lupan, manager va funcționa d. Ion Schweitzer, iar masseuri d. Iosef Comănescu și Nicolae Cucu.

O parte dintre atleți vor pleca de Marți și anume: Calistrat, Iost, Lazăr și Tălmaciu, alții Joi: Radu Ioniță, Gușacov, Tărtăreanu, Serbacov și vor fi găzduiți la marele Hotel Palace din localitate datorită sprijinului d-lui Cristian Theodorescu.

Restul de atleți vor sosi în Predeal în cursul zilei de Vineri.

ASTAZI SE INCHID INSCRIERILE

Astăzi, urmează să se închidă înscrierile; ele se vor trimite pe adresa F. R. A., str. Caragiale 13.

La Rădăuți
s'a remarcat un nou sprinter și un demifondist de mare valoare

Rădăuți (corespondență particulară). — In ziua de Sâmbătă 19 August a avut loc la Rădăuți un concurs atletic la care au participat numai juniori. Dintre rezultatele cele mai interesante trebue să menționăm cele înregistrate la cursele de 100 și 200 metri cari au revenit într'un timp excelent lui Gugelșperger în 11 s. 4 și 23 s., cât și cursa de 800 metri care a revenit într'un timp destul de frumos 2 m. 4 s. 9 lui Neumann.

Iată rezultatele probelor disputate:

110 m. plat: 1) Gugelșperger 11 s. 4; 2) Lațcu 12 s.; 3) Brender 12 s. 1.

200 m. plat: 1) Gugelșperger 23 s.; 2) Istvan 24 s. 8; 3) Brender 25 s. 4.

400 m. plat: 1) Tudor Ion 54 s. 2; 2) Maimoș 54 s. 8; 3) Nicolau 55 s. 0.

800 m. plat: 1) Neumann II 2 m. 4 s. 9; 2) Tudor Ion 2 m. 5 s. 5; 3) Maimoș 2 m. 15 sec. 1.

Lungime: 1) Gugelșperger 5 m. 52; 2) Micu 4 m. 30: 3) Catona 4 m. 29.

Înălțime: 1) Gugelșperger 1 m. 41; 2) Catona 1 m. 35; 3) Moldoveanu 1 m. 35.

Disc: 1) Mesàrosz 31 m. 25; 2) Hecht 30 m. 47; 3) Hartmann 26 m. 50.

Suliță: 1) Popescu 35 m. 27; 2) Hecht 33 m. 87; 3) Mesàrosz 33 m. 05.

Greutate: 1) Hecht 10 m. 89; 2) Hartmann 10 m. 70; Popescu 9 m. 63.

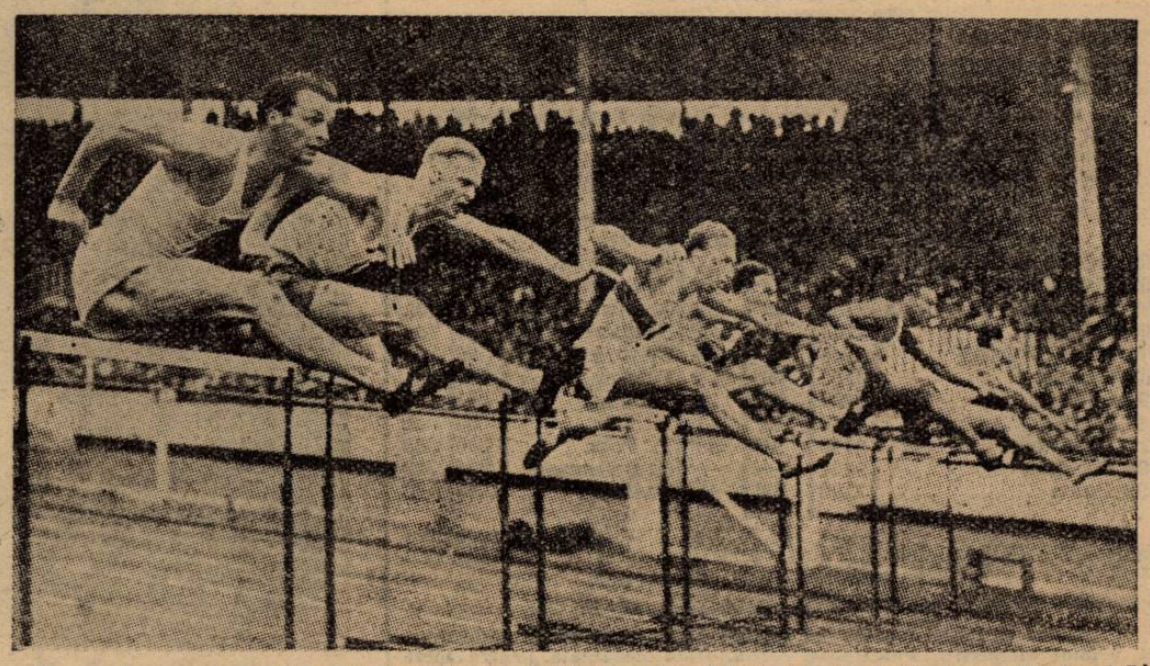

Cu ocazia meetingului la White City s'au întâlnit cei mai buni hurdleri din lume. Suedezul Lidman, a învins pe negrul ame-rican Battiste și uriașul olandez Brasser. De observat măstria cu care trec toți gardurile.

Tariful de publicitate al ziarului UNIVERSUL

(CATEGORIA IV)

LINIA CORP		5
Dela 10-1000 linii	Lei	9
Dela 1000 linii în sus	„	7,50
Anunțurile colectorilor de loterii	„	10
Bilanțuri, convocări, notificări etc.	„	30
Știri artistice, judiciare, școlare	„	15
Informațiuni comerciale minimum 5 linii	„	17,50
Informațiuni financiare minimum 5 linii	„	17,50
Informațiuni colectori de loterii	„	20

NAȚIE

Campionatele naționale de natație s'au terminat pe ploae și cu ploae de recorduri

(Urmare din pagina I)

In schimb, puținul public, în frunte cu d. George Plagino, președintele U. F. S. R. și Mihail Savu președintele F. R. I. cari au dat un frumos exemplu stând în ploaie până la terminarea ultimei curse, a plecat satisfăcut de frumosul spectacol.

Intr'adevăr, înnotătorii conștienți de datoria care au avut-o s'au întrecut pe ei înșiși. Înfruntând toate capriciile naturei, au înnotat cu dârzenie, înflorind frumosul spectacol cu nu mai puțin de 8 recorduri naționale.

Dacă timpul era altfel acești mult merituoși înnotători puteau fi răsplătiți pe drept cu ropote de aplauze iar, scopul era atins: desvoltarea gustului pentru acest frumos și nobil sport „înnotul".

*

Ziua III-a care s'a consumat eri la strandul Obor, pe o ploaie continuă, a fost încununată cu încă cinci recorduri naționale. Vedetele: Edith Treybal, Elisabeta Tamas, Eugen Püllok, Attila Kelemen și componenții stafetei 3 x 100 m. mixt domni a C. Sp. Tg. Mureș, Aranyosy, Bekeș, Kelemen.

Cu toată ploaia au asistat peste 300 persoane (printre care am remarcat și pe internaționalul Baratky), care adăpostite sub umbrele sau sub tribune, au urmărit cu viu interes întrecerile și a încurajat participanții.

REZULTATELE TEHNICE

200 M. LIBER DOMNI

1. ATTILA KELEMEN C. S. Tg. M.) 2'26"1, record național. Vechiul record tot al lui 2'27.

2. Eugen Püllok (Ilsa) 2'28"5.
3. V. Bohunisky (Ilsa) 2'29".

Pentru a fi în notă cu colegii de club, Baba Perlaky și V. Bekeș, a bătut și el recordul național într'un timp care-i face cinste.

A pornit în forță dela început decis să bată recordul și să-și învingă eternul rival Püllok, ceeace i-a reușit pe deplin, îmbunătățindu-și recordul național cu 9/10.

Püllok, deși a făcut timp bun, s'a rezervat pentru 100 m.

Bohunisky ni s'a părut obosit. In alte condițiuni făcea timp mai bun.

3×100 M. MIXT DOAMNE

1. Armin-Sibiu: 5'03"6 (Schlosser, Treybal, Holf).
2. C. A. Cluj: 5'24" (Berestzky, Selenny, Barath).

Stafeta Arminului a câștigat ușor sub timpul standard.

C. A. Cluj a prezentat o stafetă de mari talente.

3×100 M. MIXT DOMNI

1. C. SP. TG. MUREȘ: 3'42"3 record național. (Aranyosy, Bekeș, Kelemen).

2. Vif. Dacia: 4'03"2 (Fischer, Schullery, Slăvescu).
3. Universitatea-Cluj: 4'05" (Feher, Petri, Bâra).

Incontestabil, înnotătorii C. S. Tg. Mureș, în aceste campionate, au fost în formă mare. Aproape la toate probele în care au concurat au doborît recordurile naționale și cum era normal, din această stafetă făcând parte marile vedete, Aranyosy, Bekeș și Kelemen, vechiul record n'a putut rezista. Merite și felicitări egale pentru toți.

Vif. Dacia s'a războit pentru locul doi cu U. A câștigat locul secund datorită lui Schullery, care a făcut o cursă bună.

U a trebuit să se mulțumească cu locul 3 după o luptă mare. Stafeta e compusă din jucători tineri și talentați.

100 M. LIBER DOMNI

1. EUGEN PÜLLOK (Ilsa) 1'02"8, record național. Vechiul record tot al lui 1'03"4.

2. Bohunisky V. (Ilsa) 1'03"3.
3. I. Cismaș (C. A. Cluj) 1'06".

Püllok, în formă mare, nu s'a desmințit și a parcurs distanța într'un timp de valoare europeană.

Figură frumoasă a făcut Bohunisky, care a parcurs distanța cu o secundă sub vechiul record național. Timișoara are cu ce se făli.

Clujeanul Cișmaș a făcut cel mai bun timp din carieră pentru care merită toate laudele.

400 M. LIBER DOAMNE

1. ELISABETA TAMAȘ (Mureșul) 7'02"8, record național. Vechiul record 7'12"9, Nagy Lili (1934) omologat.

2. Eva Berestzky (C. A. Cluj) 7'12".
3. Maria Ballo (Hagibor) 7'25"4.

Copila minune din Tg. Mureș nu s'a desmințit. După ce în cursul acestui an a înnotat 400 m. liber în 7'11" și 7'06" deci noui recorduri naționale neomologate, a luat eri startul decisă ca în fața publicului bucureștean să-și bată vechile recorduri și să devină campioană națională.

Credem că peste un an această tânără talentată va fi cumularda probelor libere feminine.

Pentru locul II, lupta a fost înverșunată între Berestzky și Maria Balo. Mai în formă, prima și-a depășit pe ultima sută de metri rivala. Maria Ballo, în nota obișnuită din acest an.

200 M. BRASSE DOMNI

1. Vasile Aranyosy (C. S. Tg. M.) 3'04".
2. Hertz (Armin-Sibiu) 3'05".
3. Sebestin (Haggibon) 3'15"4.

Și la această probă era să se bată recordul național dacă Aranyosy nu era obosit.

100 M. BRASSE DOAMNE

Seria I-a

1. Maria Bucur (Mureșul) 1'47"8.
2. Baby Wexler (C. N. R.) 1'50".
3. Szigmond (C. A. C.) 1'58".

Seria II-a

1. EDITH TREYBAL (Armin) 1'38", record național. Vechiul record 1'39"4, Fr. Welmon (1932).

2. Clara Perlaky (C. S. Tg. M.) 1'40"4
3. G. Schlosser (Armin) 1'45".

Fetița cu codițe s'a întrecut pe sine. A pornit în trombă dela început, și-a pierdut adversarele pe drum și a devenit pentru a doua oară campioană națională. Recordurile stabilite de ea nu vor trăi mult.

Perlaky și Schlosser au trebuit, deși cu timpuri bune, să se mulțumească cu locurile respective, 2 și 3.

SĂRITURI

1. A. Lascu (C. F. R.-București).
2. Hanko (C. A. Cluj).

Sandu Lascu a arătat în fața publicului înalta școală ce o posedă, prin sărituri executate cu măestrie, dispunând comod de talentatul și vechiul său rival, Hanko.

400 M. LIBER DOMNI

1. A. Kelemen (C. S. Tg. M.) 5'28"?
2. V. Bohunisky (Ilsa) 5'40"5.
3. Ion Slăvescu (V. D.) 5"43.

Resimțindu-se după efortul depus la 200 m. unde a stabilit un nou record național, Kelemen n'a putut da mai mult, cu toate că și-a depășit cu mult adversarii.

Bohu și I. Slăvescu s'au războit aprig pentru locul 2. Mai rutinat, primul a câștigat pe ultimii metri. I. Slăvescu a făcut o cursă merituoasă.

Seara, la orele 7, d. Mihail Savu, președintele F. R. I., în localul U.F.S.R., după o scurtă cuvântare, în care a mulțumit d-lor patroni, presei și înnotătorilor, a împărțit concurenților plachete și diplome.

Florin Brătan

Polo pe apă

VIFORUL DACIA A CAȘTIGAT CAMPIONATUL NAȚIONAL INVINGAND PE ILSA-TIMIȘOARA CU 5-3 (2-1)

PICIU FISCHER A MARCAT DE 5 ORI

Continuând turneul pentru calificare în campionatul național, s'au jucat ieri la strandul Obor două matchuri, în care după jocuri frumoase, favoriții au ieșit învingători.

C. A. CLUJ-UNIVERSITATEA CLUJ 2-1 (1-0)

După un match, cum numai între aceste două etern echipe rivale îl vezi disputându-se, C. A. C. a dispus la mare luptă; pentru prima dată în acest an de U. Jocul n'a fost de factură ridicată, în schimb a fost completat prin vigoare și râvna pe care au depus-o jucătorii pentru obținerea victoriei.

S'au remarcat dela C. A. Cluj: Cismas cel mai bun, Bazsa, Szantai și Iordache, iar dela U. Cernăteanu, Bâra, Petri și Pasca Rusu.

Au marcat pentru C. A. C. Bazsa (2), iar pentru U. Orosz.

VIFORUL DACIA A INVINS PE ILSA DUPA UN MATCH IN CARE ERA SA IASA INVINS CU 5-3 (2-1)

Intrat în apă încrezut, Vif. Dacia a întâlnit în Ilsa un adversar decis și, în forma în care era, putea să-l coste pierderea campionatului.

Timișorenii au practicat un joc iute bazat pe individualități, ceeace a derutat mult pe viforiști.

In a doua parte a jocului, când situația era 3—3, dacă Püllok nu se pierdea în fața porții am fi avut o mare surpriză. Această ratare copilărească a enervat pe timișoreni, ceea ce a permis Viforului să-și facă jocul și să mai marcheze încă două puncte și.. campionatul național pe merit.

S'au remarcat: T. Kranz, P. Fischer, Szabo și Lichiardopol dela V. D. Dela Ilsa: Püllok cel mai bun, Norman, Lusting și „veteranul" Freund.

FORMAȚIILE

VIF. DACIA: T. Kranz, — Lichiardopol, Barna, — Levita, — Slăvescu, Szabo, Fischer.

ILSA: Norman, — Molnar, Freund, — Püllok, — Balint, Bohu, Lusting.

Au marcat: Fischer (5) pentru Vif. Dacia. Pentru Ilsa: Lusting (2) și Balint.

D. Robert Hetasch a dat un mare exemplu pentru colegi cu excelentul arbitraj de ieri.

AVIAȚIE

Avion, hidroavion, automobil, sky Succesele liliputanilor aviației

Progresul incontestabil al aviației a creat o necesitate caracteristică exclusiv pentru epoca modernă: aviația sportivă.

Și pentru a corespunde acestei noi realități, fabricile de avioane au fost obligate să studieze tipul avionului ușor de sport și turism.

Primul avion ușor de sport și turism a fost construit acum douăzeci de ani în fabricile germane.

El poseda un motor Mercedes de 20 C. P.

Tipul acesta a devenit în scurt timp un model al aviației internaționale pentrucă corespundea condițiilor de construcție, sbor și preț cerute unui aparat de antrenament și turism.

AVION, HIDROAVION, AUTOMOBIL, SKI...

Firma producătoare a întrebuințat acest tip original ca model pentru toate avioanele sportive cu două locuri și mai târziu pentru acelea cu cabine, cari sunt construite azi în număr imens pe tot globul.

In aviația germană, de exemplu, ele slujesc ca aparate pentru piloții militari.

Acest tip de avioane are o caracteristică excepțională. Poate fi folosit pe uscat ca automobil iar prin schimbarea unor accesorii poate fi transformat în câteva minute în hidroavion. Iarna, roțile pot fi înlocuite cu niște tălpice special construite pentru zăpadă.

El are o construcție și o conducere tehnică foarte simple. Aceste însușiri și siguranța sa au făcut ca el să fie remarcat la toate concursurile aviatice și în toate școalele de piloți.

TREI TIPURI DE CONSTRUCȚIE

In ultimul timp s'au construit trei tipuri noi: un model deschis cu două locuri și două modele cu cabine.

Modelul deschis servește ca aparat de instrucție, de sboruri acrobatice și turism.

Construcția sa aerodinamică face ca el să fie foarte apreciat în sborurile de antrenament ale piloților militari, iar volanul său — construit în mod cu totul special — îi acordă o excepțională ușurință de mișcare și mari însușiri în sborurile acrobatice.

VITEZA ȘI DURATA DE SBOR

Iată rezultatele obținute până acum.

Un asemenea avion poate atinge o iuțeală maximă de 210 kg. pe oră și poate sbura cu o viteză medie de 190 km. pe oră.

Ca „automobil" poate atinge 78 km.

Capacitatea sa de înălțare este de 1.000 m. pe cinci minute, înălțarea maximă fiind de 5.100 m.

Avionul poate sbura fără escală 700 km.

In comparație cu avioanele ușoare (până la 6,5 cilindri) acest model a obținut șease recorduri.

Celelalte două modele ușoare, cu cabine — pentru antrenament, acrobație și turism — au două locuri de stat unul lângă altul — de o lărgime apreciabilă, un loc destul de mare pentru bagaje, două volane și numeroase inovații tehnice, cari măresc ușurința de mișcare.

Primul model, cu un motor Hirth de 100 C. P. realizează o iuțeală medie de 185 km. pe oră și poate sbura fără escală 900 de kilometri. Celălalt model e înzestrat cu un motor Zündapp de 50 C. P. și cu tot motorul său redus ca forță, posedă excelente calități de start și înălțare.

El este modelul cel mai economic dintre avioanele de antrenament și avioanele de turism.

Două reușite meetinguri de aviație ale A.R.P.A.-ei

Continuând activitatea sa de propagandă aeronautică, ARPA a regisat eri, la Roșiorii de Vede și la Crângeni — o comună fruntașă din jud. Teleorman, — două reușite manifestări aviatice.

AVIOANE ȘI PILOȚI PRINTRE SĂTENI

A stârnit mare emoție în populația rurală a Crângenilor, apariția „flotei" aeriene a ARPA-ei.

Adunați pe islazul comunal, sătenii, — să fi fost vreo câteva sute — în frunte cu notabilitățile satului și cu primarul, d. Theodor Petculescu, un inimos susținător al aviației, au fremătat de interes și bucurie când din înălțimile azurii au descins, pe pajiștea înrourată, minunatele păsări metalice cu cocarda tricolorului românesc.

...Și din ele au coborît, cu zâmbetul pe buze și cu voioșia omenească a celor ce-și fac datoria, „oameni ca toți oamenii" așa cum e primarul, pretorul, notarul, jandarmul, învățătorul și alți semeni de ispravă.

Intr'o ordine perfectă a început, apoi, desfășurarea programului spectaculos.

Au urmat apoi sborurile de agrement, zeci de săteni dobândind botezul aerului.

MEETINGUL DELA ROȘIORII-DE-VEDE

Cu toată ploaia care nu mai contenea, desfășurarea meetingului dela Roșiorii de Vede s'a făcut cu punctualitatea inerentă organizărilor ARPA-ei.

In frunte cu d-nii: Paul Grigoriu, primarul orașului, Victor Kisim, ajutorul de primar, ing. Stoica, judecătorul Bocan, Sebastian Miulescu, directorul liceului local, dr. Vișna, avocatul Daia, dr. St. Noica și M. Stăncules cu, organizatorul meetingului, neobosit și plin de inițiativă, publicul din Roșiorii de Vede a dovedit un larg spirit sportiv și o inimoasă încredere în sburătorii români.

Aceiași piloți cari au răscolit Crângenii au evoluat, cu marea lor măestrie, și la Roșiorii de Vede.

„Escadrila roșie" — drăceasca tripletă a virtuozității acrobatice, — reunind pe comandorul Gherasim, pe Max Manolescu și pe tânărul pilot-instructor Justin Gheorghiu, a developat toată gama iscusinței sale aviatice.

In vânătoarea de balonașe, Max Manolescu s'a întrecut pe sine în precizia și dexteritatea cu care a distrus întreaga barieră volantă...

„Escadrila argintie" cu avioane pilotate de adj. Rădulescu — vedeta sezonului turistic,— Marin Dumitru, adj. Stănescu, Geantă, Haralambie, Crăilescu, a dovedit siguranța sborului în formație și o disciplină de ansamblu cari au impresionat.

Arabescurile aeriene ale domnișoarei Nadia Russo, pe minusculul său „Bucker-Jungmann" au arătat „mâna forte" a acestei valoroase a sexului slab...

Avocatul Gheorghe Balș, calm și precis în comenzi, a avut aportul său la reușita programului, împărțind meritele câștigate cu avionul său, suplul „Bucker-Student".

In sfârșit, nedespărțit de „păsările" coliviei sale dela Popești-Leordeni, d. Boldur, comandantul aeroportului, le-a însoțit în sborul lor peste câmpiile teleormănene, la bordul unui aparat de antrenament.

Seara, reuniți în „escadra ARPA"-ei, sburătorii și-au readus avioanele spre Popești-Leordeni (București), încheind astfel încă o zi închinată aviației, sub egida ARPA-ei

CICLISM

„Cursa Soarelui"... s'a alergat penibil pe ploe și noroi

(Urmare din pagina I-a)

lucit calificativ pentru el și, apoi, o fericită constatare pentru noi. Acolo unde ciclismul se manifesta până acum atât de sporadic, se va putea creea în viitor un centru care să rivalizeze cu Bucureștii.

(Prin telefon dela trimisul nostru special). — Ieri s'a dat plecarea, din Brăila, în marea probă ciclistă a Dobrogei, cursă denumită „Cursa soarelui".

La ora 9 s'a dat plecarea, oficialitatea orașului cu salcâmi fiind prezentă, în frunte cu: d. col. V. Atanasiu prefect; dr. Brănescu; d. Săndulescu preș. Ind. Sârmei; d. Lichiardopol și alții.

Au luat plecarea, din 52 înscriși, numai 36 alergători.

La 100 metri Tudose abandonează.

Numai după prima sută de metri, lui Stăncuț îi iese un... porc în față și este silit să-i ocolească, venind în fața lui Tudose, care sparge roata din față.

Roata este înlocuită repede de către brăileni. Dar ghinionul lui Costea este mare și pe porțiunea de numai 200 metri sparge două cauciucuri.

In urma acestui fapt, el este silit să abandoneze o cursă pe care nici nu o începuse.

BRAILENII LA RAND

După 3 km. dela plecare, brăilenii sparg la mici intervale primul fiind Ștefaniți. Urmează Munteanu, Nicolae Gh. și Pustai iar mai încolo Dinu Ștefan este silit să oprească din cauza unei pene de lanț.

După 15 km. de pedalare prin hârtoape și mocirlă, sparge Borș Ștefan, urmat de Șandru, care după ce repară în fugă, sparge din nou și numai după 2 km. în momentul când se apropiase de pluton.

La km. 18, trece următorul pluton cu Nicoloso, Mormocea, Niculici și Ion Mihăilescu.

Aci Nicoloso și Mormocea sparg și Niculici se duce având în spate pe I. Mihăilescu care are ghinionul să spargă și rămâne.

Intre timp Mormocea, după ce spărsese și la km. 26, în momentul când era pe punctul să prindă plutonul, îi sare boyeul și e silit să oprească.

LA KM. 45

La acest kilometru **Niculici** este ajuns din urmă și după o oră 37 m. 45 sec. plutonul fruntaș este format din:

Niculici
Norhadian
Penteș
Grigoriu la 1,15
Nicoloso la 2,30
Hapciuc la 3,5
Vasiac la 5
Mormocea, Savanof, Mazilu 6 minute.

Concurenții luptă din greu pe toboganul dobrogean și dese schimbări survin în ordinea lor.

Astfel, la Isaccea, după 56 km. de mers, plutonul are următoarea formație:

Niculici
Penteș la 1,45
Norhadian la 1,45
Nicoloso la 2,45 20
Hapciuc 4,25

iar Mormocea și Hapciuc **la 6,22. Aceștia doi lucrează împreună, luptând din răsputeri pentru a prinde pe fugar.**

TRECEREA DEALULUI SOMOVA

Cel mai mare deal din Dobrogea, dealul Somova, este punctul de încercare pentru alergători, iar trecerea lui aduce modificări simțitoare în clasament.

Primul trece:

Niculici **urmat de**

Nicoloso **la 2,45 și la 6,12 vine**

Mormocea, **având în spate un întreg pluton din care nu lipsește Hapciuc, care reușește — cu Mormocea — să se detașeze de rest și caută să prindă pe cei din față, In dreptul km. 78 Hapciuc sparge din nou.**

PRIN TULCEA ORDINEA E URMATOAREA

Niculici la 12.55
Nicoloso 12.58
Mormocea 13
Penteș 13,4
Savanof 13,9
Hapciuc același timp
Norhadian 13,1 7
Traian C-tin 13,22
Vasiac același timp
Borș Ion, același timp
Sandru, același timp
Dinu Vasile 13,20
Rădulescu Mihai același timp
Cristache Theodorescu la 13,32
Mazilu la 13,32
Dinu Ștefan la 13,32
Pustai la 13,32
Grigoriu C-tin 13,40
Ștefaniți 13,52
Gencek Emil la 13,53
Ștefan Borș la 13,53

La km. 106, Cristache Teodorescu și Pustai sunt siliți să abandoneze din lipsă de cauciucuri rezervă.

In frunte, continuă să conducă tot Niculici și la km. 131 el trece urmat de Nicoloso.

Mormocea, Sandru care revenise puternic din urmă formând cu ceilalți colegi de club, Norhadian, Borș Ion și Traian C-tin, un pluton care „lucrează" ca pe roate. După puțin timp trece un al doilea pluton în frunte cu:

Vintilă Mihai
Radu Gh.
Ștefaniți
Mazilu și
Dinu Vasile.

La km. 133, Savanof sparge al cincilea boyeu.

In frunte sunt acum trei alergători: **Niculici, Mormocea** și **Nicoloso**, dar la km. 170 este rândul lui Niculici să spargă dar Mormocea din spirit de cavalerism maschează accidentul lui Niculici și astfel Nicoloso, care ducea trena nu vede.

Intre timp Mormocea are o criză de rinichi și încetinește alura, permițând lui Nicoloso să se distanțeze.

Din urmă, Niculici revine puternic și împreună cu Mormocea prind pe „fugar". Dar din nou Mormocea sparge (pentru a câtea oară) și pierde definitiv contactul.

Mai sunt 10 km. până la Constanța și cei „doi" din față se pregătesc pentru sprintul final. Tocmai acum Niculici sparge din nou, dar după o reparare în timp record în apropierea satului Canara, Nicoloso este ajuns din urmă.

Reușește totuși să-l învingă cu o roată pe Niculici la sprintul final.

IATA ORDINEA SOSIRII IN CONSTANȚA

1. Nicoloso Vitorio a parcurs 215 km. în 9 ore 13 m. 38 s.
2. Niculici la un sfert de roată.
3. Mormocea Virgil 9.18'15"
4. Penteș Ion 9.18'20"
5. Hapciuc Gh. 9.38'33"
6. Borș Ion 10.11'00"
7. Traian C-tin 10.11'00"
8. Dinu Ștefan 10.11"00
9. Savanof Șt. 10.12'
10. Norhadian Ervand 10.13'
11. Mazilu 10.30'03"
12. Encec Emil 10.30'04"

După împărțirea premiilor, d. Vasile Canarache, președintele F.R.C., a ținut o frumoasă cuvântare prin care a mulțumit atât publicului spectator, care a ținut prin prezența sa să răsplătească eforturile concurenților, cât și autorităților locale, pentru excelenta primire făcută.

Răspunzând, d. general T. Nicolau, primarul orașului, a asigurat pe președintele F. R. C. că și de aici înainte va da același larg concurs manifestațiunilor similare, deoarece, organizarea ciclismului și deci, desvoltarea lui, interesează în cel mai înalt grad armata.

V. Y. Z.

BOX

Joi 24 August la „Martac"

O mare reuniune mixtă de box

Match vedetă: Vasile Stoian-Benjamin Adania și alte opt întâlniri între „așii" ringului românesc

Joi, 24 August, populara grădină a restaurantului „Martac" din calea Dudești nr. 252, va fi teatrul unei importante reuniuni mixte de box al cărei program pe lângă opt întâlniri amatoare între cei mai buni pugiliști ai ringului nostru, mai conține o întâlnire profesionistă între doi boxeuri de valoare necontestată și de-o eternă rivalitate: Vasile Stoian și Benjamin Adania. Dat fiind caracterul - revanșă al acestui match, — ultima dată Stoian a câștigat la puncte asupra lui Adania — prevedem o luptă crâncenă în care spectaculozitatea celor 10 reprize e datorită unei technice avansate și a loviturilor dure, variate și extrem de precise a combantanților.

In rândurile amatorilor cari vor sui în ring se desprind numele consacrate ale următorilor: Ion Popa, campionul României la „pană" și unul din adevăratele speranțe ale boxului românesc; V. Constantinescu-Martac, o revelație a actualului sezon; apoi excelenții, Ludovic Sâmgheorghe, Iosif Barasch, Marin Dobrescu, Gheorghe Florea o altă speranță, și puncheurii Gh. Cojocaru, Ștefan Florescu, Grigore Matei, Florea Țucă, Temistocle Iliescu, un element de valoare, cari împreună cu toți ceilalți, vor prilejui o seară de mare spectacol, așa cum numai gruparea „Mielu Doculescu" a înțeles felul cum trebue să începi o propagandă pentru afirmarea și ridicarea boxului indigen.

Programul complet are forma următoare:

MATCH PROFESIONIST

BENJAMIN ADANIA — VASILE STOIAN, 10 reprize a 3 minute.

MATCHURI AMATOARE

Ion Popa (Tirul) — Anton Stern (M. D.)

Grigore Matei (Tirul) — Gh. Enciu (M. D.)

Andrei Valentin (Tirul) — Vasile Constantinescu - Martac (M. D)

Temistocle Iliescu (M. D.) — Iosif Barasch (Tirul).

Gheorghe Florea (M. D.) — Marin Dobrescu (J. C.)

Ștefan Florescu (M. D.) — Dumitru Victor (Tirul).

Victor Spulbatu (J. C. — Const. Păunescu (M. D.)

Adolf Witt pe programul gălei dela 2 Septembrie

Unul din marii organizatori bucureșteni a părăsit Capitala Sâmbătă 19 August cu destinația Berlin. Motivul acestei deplasări este — după câte suntem informați — angajarea excelentului semigreu german Adolf Witt, învingătorul lui Ilie Petrescu, și un pretendent la titlul european al categoriei sale.

Germanul urmează a forma semivedeta galei internaționale dela 2 Septembrie, fiind opus, după toate probabilitățile, lui Moți Spakow, fostul campion al României.

Gino del Fabro n'a putut trece peste marea tehnică a lui Constantin David

Reuniunea de aseară care s'a desfășurat în grădina „Central" și în organizația grupării „Universal" a înregistrat un real succes moral.

REZULTATELE TECHNICE SUNT URMATOARELE:

In primul match, *Cetățeanu Iulian* și *Titi Simionescu*, ambii dela „Universal" au terminat la egalitate după o dispută în care Simionescu s'a arătat mai activ.

Al doilea match opune pe *Jean Chirculescu* (U) lui *Neculai Burghelea* tot de la aceiași sală.

După o dispută care a durat doar un minut, juriul oprește lupta și declară pe Chirculescu învingător prin oprire pentru inferioritate în repriza I-a asupra lui Burghelea.

Singurul care a protestat (U) contra deviziei a fost... învinsul!

Un match viu disputat au ocazionat-o *Umberto Barazi* și *Ștefan Rusu*, ambii dela „Universal". Rusu începe prin loviturl precise și până în repriza doua inclusiv își asigură un bunicel avantaj. In rondul trei, obosit, permite adversarului să i-a conducerea însă juriul dă un verdict de egalitate, Umberto Barazi având un avertisment pentru box neregulat. *Gh. Tătărescu* (U) învinge detașat la puncte pe *D. Dumitrescu* (U). Invingătorul lasă la fiecare match o excelentă impresie și putem afirma că e un element susceptibil de frumoase succese în viitor.

D. Zamfirescu (U) și *Petre Melinescu* (U) termină la egalitate după o luptă dârză.

DAVID TERMINA LA EGALITATE CU FABRO

Matchul vedetă opune pe o distanță de 5 reprize a 2 minute pe excelentul nou profesionist Constantin David, cel mai bun produs al ringului românesc, lui Gino del Fabro (U) omult care n'a suferit înfrângere până în prezent, și un pugilist de mare viitor.

Matchul începe într'un tempo iute și adversarii trec dela primul sunet de gong la atac rând pe rând.

David lucrează bine plexul lui Gino, care ripostează la față cu directe de dreapta. Fazele se succed cu repreziciune uimitoare din care vom remarca eschivele și sdriturile în ori ca eschivele și săriturile în ori șurință de panteră.

Totuși technica lui David își spune cuvântul. Gino lucrează continuu cu ambele mâini fata adversarului său care în schimb insistă asupra plexului lui Del Fabro, probabil punct vulnerabil. Efectul s'a văzut în ultima repriză când Gino slăbise alura, lucru de care techniciannul David se sesizează și atacă puternic, însă, gongul pune capăt luptei, surprinzând nul, decizie mult aplaudată de public atât pentru echitatea ei, cât și pentru frumusețea matchului care ridicase asistența în picioare aplaudând frenetic. Performanța realizată de Gino este de-a dreptul formidabilă.

(A condus maestrul Toma Panaitescu).

Semifinala campionatului național

Ștefan Bogdan înfruntă pe Dumitru Iordănescu

O frumoasă reuniune mixtă în grădina „Luceafărul"

Duminică 27 August, merituoasa grupare „Luceafărul", organizează în grădina sa din strada Sabinelor 26 (colț cu Uranus) o interesantă reuniune mixtă de box, oferind publicului spectator un program select alcătuit, în cari o seamă de pugiliști recrutați din cele mai reputate săli din Capitală vor încrucișa mânușile cu scopul de a tranșa superioritatea.

Surpriza reuniunii însă o va ocaziona apariția în ring a excelentului profesionist Ștefan Bogdan, care acum două săptămâni a învins prin k. o. technic pe „durul" Dumitru Voiculescu.

Performanța realizată de tânărul pugilist, este cu atât mai strălucită, cu cât învinsul său a bătut la puncte pe Dumitru Iordănescu, decretat de F. R. Box, drept chalenger oficial a lui Gheorghe Popescu, deținătorul titlului României la categoria „ușoară".

Ștefan Bogdan va întâlni Duminică pe Dumitru Iordănescu într'un match angajat pe distanța de 10 reprize a 3 minute. In caz de victorie — foarte probabil — el va provoca pe învingătorul întâlnirei dintre învinsul său și Gheorghe Popescu în care titlul deținut de ultimul va fi pus în joc.

In forma arătată la primul său match, Ștefan Bogdan se afirmă ca un element de reală valoare și îi prevedem un viitor de mari succese, dacă bine înțeles va rămâne același boxeur conștiincios condițiunilor impuse de acest sport supranumit „arta nobilă"! Noi credem că da!

ULTIMA ORA

Motociclistul italian Serafini, la a treia victorie consecutivă

El a triumfat în „Marele Premiu Ulster" disputat pe circuitul dela Belfast

Belfast, 20. — Pe circuitul din localitate s'a disputat astăzi, clasica competițiune motociclistă de viteză „Marele Premiu Ulster" încadrat în campionatul Europei.

DORINO SERAFINI

Importanta întrecere a reunit la start pe cei mai de seamă piloți ai continentului. Alergările pentru însușirea victoriilor în cele trei categorii au suscitat un interes deosebit și zecile de mii de spectatori cari au făcut deplasarea la locul curselor nu au avut nimic de regretat.

Italianul Dorino Serafini, pilotând o motocicletă Gilera de 500 cmc. cu 4 cilindri și compresor, a realizat cel mai bun timp al zilei. El a acoperit distanța alergărei cu o iuțeală mijlocie de 157 km. 440 pe oră.

De remarcat că învingătorul este la a treia victorie consecutivă. A câștigat în ultimul timp: „Marele Premiu al Suediei", „Marele Premiu al Germaniei și „Marele Premiu Ulster". Adevărat este însă că victoria italianului a fost ușurată de faptul că fabrica germană BMW nu a putut să dea întreaga măsură din cauza lipsei unor piloți corespunzători.

La categoria de 350 cmc., victoria a revenit lui Stanley Woods, supranumit „irlandezul sburător". El a acoperit distanța alergărei cu o iuțeală mijlocie de 146 km. 384 pe oră.

In fine, în categoria motocicletelor de 250 cmc., englezul Martin, pilotând o motocicletă Excelsior, a ocupat primul loc cu o viteză medie de 122 km. 284 pe oră.

Echipele engleze au jucat matchuri de antrenament, în vederea reluării activității

Londra, 20. — Următoarele matchuri amicale de football s'au disputat ieri în Anglia, cu caracter de pregătire pentru campionat, care va începe Sâmbăta viitoare.

Aston Viila — West Bromwich Albion 1:1.
Preston North End — Blackpeol 1:0.
Bolton Wanderers — Bury 2:1.
Chelsea — Brentford 5:1.
Charleton Athletic — Milwall 1:1.
Coventry City — Birmingham 3:2.
Leicester City—Derby County 6:4.
Grimsby Town — Lincoln City 3:2.
Liverpool — Everton 2:1.
Manchester City — Manchester United 1:1.
Middlesborough — Sunderland 3:3.
Portsmouth — Southampton 3:0.
Wolverhampton — Stoke City 4:0.
Arsenal — Tottenham Hotspours 1:0.
Cardiff City — Swansea Town 1:1.
Chesterfield — Barnsley 1:1.
Ispwich Town — Norwich City 2:1.
Newcastle United — Gateshead 3:0.
Notts County — Nottingham Forest 1:1.
Sheffield United — Sheffeild Wednesday 4:2.
Oldham Athletic — Stockport County 6:4.
Westham United — Fulham 3:3.
Westford — Luton Town 2:1.

Studenții belgieni au învins pe cei francezi la football cu 3-2

Monaco, 20. — In cadrul jocurilor universitare mondiale de aci, echipa Belgiei a dispus de echipa franceză cu 3:2.

Un nou record mondial de ștafetă

Budapesta, 20. — In cadrul reuniunei atletice, organizate de clubul MAC, echipa clubului organizator, compusă din Csaplar, Ratomyi, Igloi și Szabo, a ameliorat azi recordul mondial, la ștafeta de 4 x 1500 m.

Noul record este 15 min. 55,4 sec., deci cu două zecimi de secunde mai bun decât cel vechiu.

In cadrul aceleiași reuniuni juniorul V. Csapo a aruncat greutatea la 14,40 m., performanță ce constitue un nou record de juniori.

Campionatul mondial de tir

Berlin 20. — Azi a luat sfârșit în localitate campionatul mondial de tir la talere.

Pe echipe clasamentul este următorul:
1. Italia.
2. Germania.
3. Ungaria.

Campionatul mondial individual a revenit lui dr. Lumnitzer (Ung.) cu 288 din 300. Al doilea s'a clasat Baronul Bongert (Germ.).

10 km. sub 30 miu.

Iată marea ambiție a lui Taisto Maki

Helsinki. — După recenta victorie obținută pe 2000 metri asupra suedezului Anderson, finlandezul Maki a făcut o interesantă declarție în legătură cu activitatea lui viitoare.

SUB 30 MINUTE PE 10 KM.

Maki a declarat următoarele: „La Campionatele Finlandei, cred că voi reuși să alerg 10 km. sub 30 m.".

Să așteptăm deci campionatele Finlandei pentru a vedea în ce măsură prevederile lui Maki se vor adeve

Un match de natație România-Polonia la 3 și 4 Septembrie la București

IN DORINȚA DE A POPULARIZA NATAȚIA, FORUL NOSTRU DE SPECIALITATE A LUAT LAUDABILA INIȚIATIVA, DE A ORGANIZA UN MATCH INTERNAȚIONAL IN CAPITALA.

IN ACEST SENS F. R. I. A INTRAT IN TRATATIVE CU FEDERAȚIA POLONEZA.

FORUL VECINILOR NOȘTRI DIN NORD A CONSIMȚIT SA TRIMITA LA BUCUREȘTI ECHIPA SA DE NATAȚIE ȘI POLO PE APA.

INTALNIREA, URMEAZA SA SE DESFAȘOARE LA STRANDUL OBOR, IN ZILELE DE 3 ȘI 4 SEPTEMBRIE.

Brașoveanul Schmidt a alergat la Berlin 100 m. în 11 s. 4

Cunoscutul atlet brașovean Schmidt, care după cum se știe studiază la Berlin și concurează sub culorile lui B. S. C., a alergat de curând 100 m. în 11 s. 4.

La 16 Septembrie

„Gloria C. F. R." boxează la Reșița

Match profesionist: Constantin David - Geza Toth

Sâmbătă 16 Septembrie secțiunea de specialitate a clubului U. D. R., organizează în sala „Teatrului Muncitoresc" din Reșița o interesantă gală de box.

Cu această ocazie vor face deplasarea la Reșița amatorii grupării „Gloria CFR" din Galați cari vor întâlni pe aceia ai U. D. R.-ului.

Programul conține și un match profesionist — în 8 reprize a 3 minute — între cei doi foști deținători ai titlului de campion amatori ai categoriei ușoare Constantin David și Geza Toth.

Rezultate din Franța

Paris 20. (Radio). — Iată rezultatele principalelor matchuri amicale disputate in Franța.

Colmar — Mulhause 6:0.
Nimes — U. S. Gilloise 5:0.
Excelsior — Red Star (Bruxelles) 2:1.
Sochaux — Electromos 4:2.
Cannes — Olimpique Marseille 2:2.

Concursul de înnot dela Budapesta

Budapesta 20. — In cadrul concursului de înnot organizat în localitate s'au înregistrat următoarele rezultate mai importante:

100 m. spate: 1. Galambos 13,4 sec.
200 m. brasse: 1. Angyal 2:48,6.
100 m. liber: 1. Abay-Nemes 1:01,4.

Atleții americani au evoluat la Paris...

...și au bătut un record mondial

Paris, 20. — Azi a avut loc aci un nou concurs internațional de atletism, cu participarea atleților americani.

S'au înregistrat următoarele rezultate:

400 m. garduri: 1. Cochran (USA) 52,8 sec., 2. Jaque Andre (Fr) 53,6, 3. Carrere (Fr) 54,4 s.

100 m. plat: 1. Jeffrey (USA) 10.6 s., 2. Battiste (USA), 3. March (Luxemburg).

Aruncarea discului: 1. Wattson (USA) 49.48 m., 2. Winter (Fr) 45.50 m., 3. Guyot (Fr) 39.20 m.

400 m. plat: 1. Miller (USA) 48.10 sec. 6/10., 2. Marcillac (Fr) 48.9 sec., 3. Bertolino (Fr) 49 s.

800 m. plat: 1. Beetham (USA) 1 min 55 s., 2. Soulier (Fr) 1 min 56 s., 3. Goix (Fr).

Săritura cu prăjină: 1. Varoff (USA) 3.95 m., 2. Briand (Fr) 3.55 m., 3. Belfort (Fr) 3.50 m.

20 m. plat: 1. Jeffrey (USA) 21.4 s., 2. Mersch (Luxemb.) 21.8 s. record luxemburgez, 3 Dolleans (Fr).

2 mile: 1 Rochard (Fr) 9 min. 08,3 sec., record francez, 2. Schwartzkpf (USA) 9 min. 18,2 sec., 3. Desroches (Fr).

Vechiul record a fost deținut tot de Rochard cu 9 min. 21,8 sec.

Aruncarea suliței: 1. Steers (USA) 61.78 m., 2 Frinot (Fr) 58.55, 3. Ducher Fr. 56.28 m.

Săritura în înălțime: 1. Steers (USA) 195 cm., 2 Puyforucat (Fr), 185 cm., 3. Mantran (Fr)

Aruncarea greutății: 1 Wattson (USA) 15.95 m., 2. Drecq (Fr) 14.20 m. 3. Adam (Fr) 13.68 m.

4 x 400 m. ștafetă: 1. (USA) (Battiste, Cochrane, Wattson, Jeffrey) 3 min. 15,6 s., 2. Franța (Joyce, Cerutti, Betolino, Andre) 3 min 17 secunde, record francez. Vechiul record 3 min. 19,2 sec.

4 x 800 m. ștafetă: 1 USA (Schwartzkopf, Cochran, Rideaut, Beethman) 7 min. 35,2 sec., **record mondial,** 2 Franța (Hanssen, Joye, Faure, Leveque) 7 min. 37 sec., record francez. Vechiul record mondial era 7 min. 35,8 sec., vechiul record francez, deținut de Stade Francais era: 7 min 45 sec. (Ultima probă a fost disputată Sâmbătă).

Evoluția unui record

Dr. Otto Peltzer a obținut 1:51,9 la 3 Iulie 1926...

...dar după doi ani, la 2 August 1928, francezul Séra Martin, l-a ameliorat cu 1,3 sec., adică 1:50,6...

...negrul Woodruff, câștigă proba de 800 m. la Olimpiada dela Berlin, fără să bată recordul...

...în 1937 însă recordul este din nou ameliorat de americanul Alroy Robinson, care a parcurs distanța în 1:49,7...

...anul trecut, excelentul englez Wooderson a ameliorat din nou recordul, la 1:48,4.

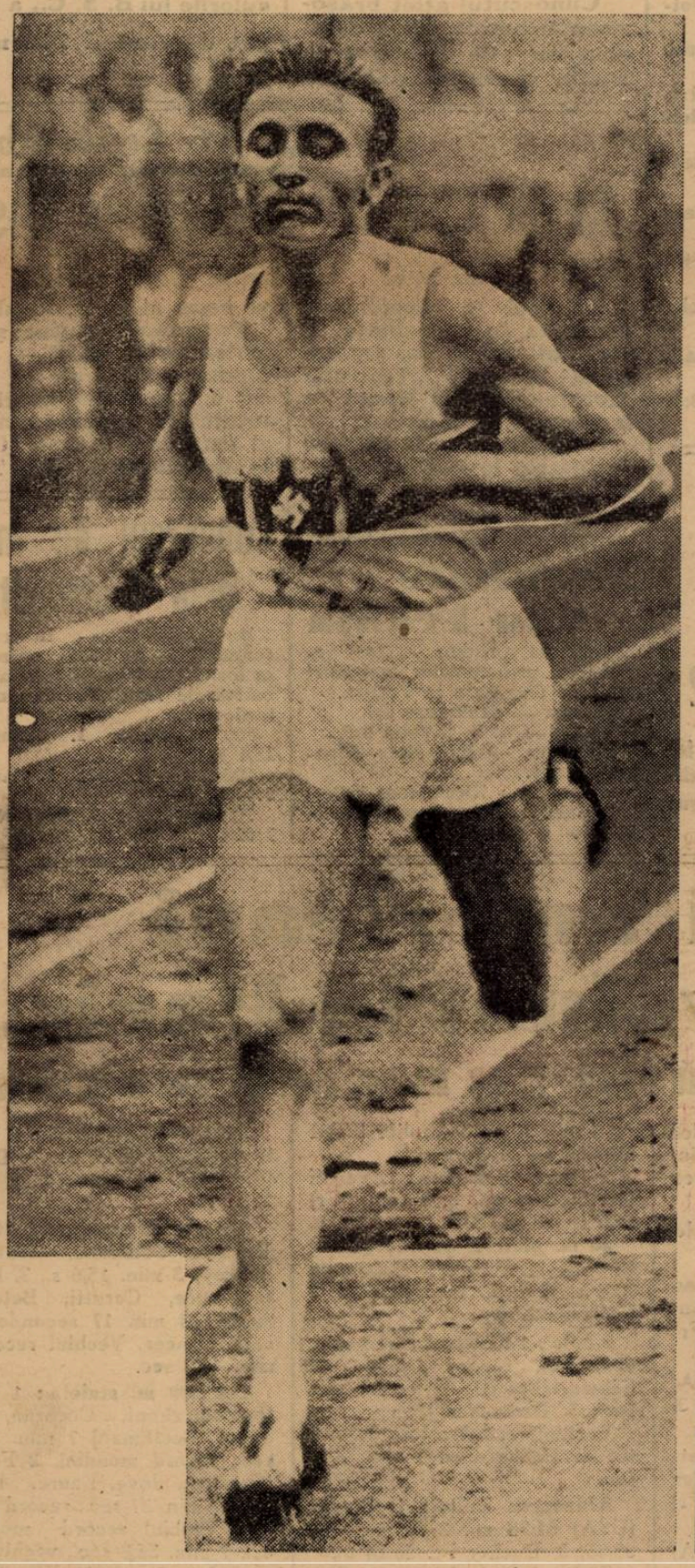

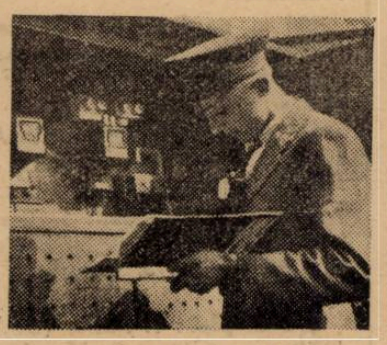

Un recordman mondial în elementul lui și în viața particulară

Harbig, în viața lui particulară, este un mic burghez. Îl vedem aici în... exercițiul funcțiunii sale, la Dresda.

Apoi urcând scările cu umbre misterioase. Nu-i vorba de un film de senzație, în care ar juca rolul unui detectiv amator, Harbig e mai prozaic: se antrenează.

Sus, îl vedem primit de mama și logodnica sa, așa cum trebue primit un campion mondial.

Și totuși, alături, îl vedem pe adevăratul Harbig, pe cel de pe stadion, pe cel care a uimit lumea cu isprăvile lui.

Editura Societății Anonime „Universul", București, Str. Brezoianu No. 23—25 — România

„ASOCIAȚIUNII" SIBIIU

Taxa poștală plătită în numerar conform aprobării dir. generale p. t. t. nr. 24.464/938

2 LEI

UNIVERSUL

12 PAGINI

231-1939

Redacția și Administrația: Palatul „UNIVERSUL", str. Brezolanu 23—25. Telefon: Centrala: 3.30.10; Redacția 4.21.81. Redactor responsabil EUGEN DUMITRESCU

Proprietar: „Universul", S. A. Adm.-delegat: STELIAN POPESCU Inscris sub No. 167, Trib. Ilfov

Nr. 231. — Anul II BUCUREȘTI. — Miercuri 23 August 1939

ABONAMENTE: Pentru grupări sportive 1000 lei anual

1 an LEI 500
6 luni LEI 270
3 luni LEI 150

S. K. JUGOSLAVIA - RAPID 5-4 (2-2)

S. K. JUGOSLAVIA: Spasici, Stokici, Lukici; Cirici, Eibl, Djokici; Savici, Rakkar, Marianovici, Petrovici, Perlici.

RAPID: P. Rădulescu, Marton, Lengheriu; Vintilă, Răşinaru, Costea (Boldiş), Şipoş (Georgescu), Moldovanu (Auer), Auer (Baratky), Baratky (Dan Gavrilescu), Căpuşan.

Bilanț technic: strălucit.

Bilanți sportiv: mizer.

FILMUL GOALURILOR

MIN. 11. Moldovanu marchează imparabil concretizând astfel ze minute de superioritate evidentă.

UER

MIN. 26. La un atac în viteză, Marianovici pasează înapoi lui Petrovici, care înscrie tot atât de imparabil.

MIN. 28. Un sârb a shoatat puternic de pe linia de 16 metri. Petrică Rădulescu scapă mingia din mână, este atacat de Marianovici, se produce învălmășală și Savici isbutește să vâre mingia în plasă.

MIN. 39. Auer! Ah! acest Auer fenomenal. Era pe la 20 de metri de poartă și a tras formidabil. Pe sus. Goalul era evident chiar în momentul când mingia a plecat din piciorul lui Rici.

MIN. 56. Un sârb a interceptat greșit și mingia a sărit înapoi, la Baratky, care era liber. Spasici a eșit din poartă și Baratky calm, a săltat balonul peste el. Un goal foarte fotogenic.

BARATKY

MIN. 62. La un atac „aerian" (influența situației internaționale) Lengheriu vrea să dea cu capul și greșește. Mingia sare la Petrică Rădulescu, care n'o poate reține și Savici — venit bolid — o introduce în poartă.

MIN. 73. Savici a tras puternic pe jos. Petrică Rădulescu a plonjat elegant și a respins exact în picioarele lui Petrovici. Care, înscrie; ce era să facă altceva?

MIN. 86. Tot Savici. A marcat din apropiere, în colțul de jos. Imparabil, desigur.

MIN. 89. Se produce întâi o învălmășală la poarta lui Spasici.

RAPID A JUCAT GREȘIT

Feroviarii au pierdut pentrucă au jucat greșit. Nu atât pentrucă apărarea imediată a jucat nesigur. Cu totul nesigur. Au văzut că în toate duelurile corp la corp, sârbii câștigă net. In loc să paseze imediat mingia și să caute să pătrundă prin treceri de mingie, au încercat să spargă apărarea belgrădeană prin acțiuni individuale. Eroice dar inutile.

In plus, au avut ghinionul să aibe un half centru foarte slab: Răşinaru.

Au jucat foarte dur și ei. Stupid de dur. Cu atât mai mult cu cât trebuiau să înțeleagă că nu puteau întrece pe sârbi în duritate.

Și apoi nu trebuiau să se lase angajați în jocul impus de sîrbi.

Au răspuns însă și ei, și atunci jocul a degenerat.

Echipa jugoslavă a fost superioară. Technic și poate chiar tactic. Dar trebuiau să încerce să atingă această treaptă technică tot prin mijloace technice..

Păcat. Ar fi fost un match foarte frumos. Așa cum puține matchuri au fost la București.

Dar...

Pentruce să mai discutăm despre un lucru care a fost desagreabil. Pentru considerente departe de technica jocului de football.

N. Sucitulescu

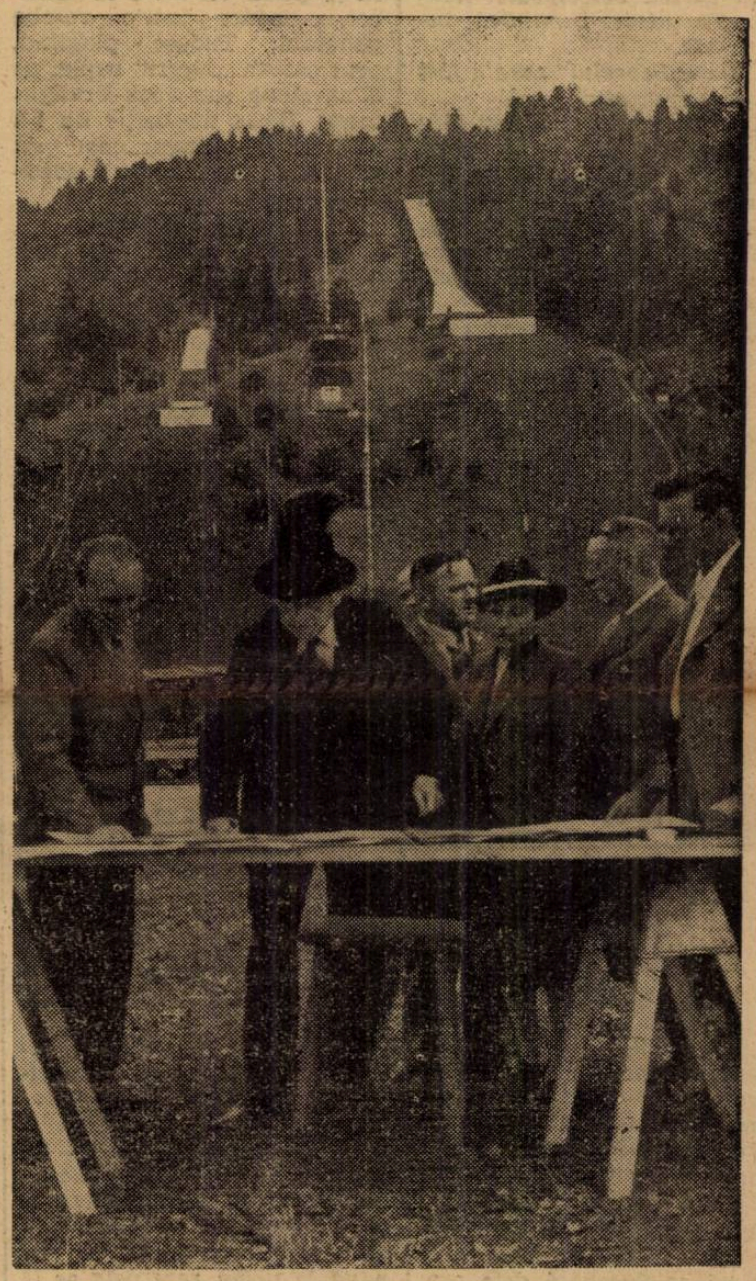

Contele Baillet Latour, președintele Comitetului Olimpic Internațional la G. Partenkirchen în ziua de 17/VIII 1939

Sportul la Bacău

Ceahlăul (Piatra Neamț) — A. S. Muncitorul 2—2 (0—1)

Duminică d. a. s'a disputat pe ternul Muncă și Voe Bună un match de foot-ball între Ceahlăul-Piatra N. și echipa locală Muncitorul. Jocul a decurs în faze spectaculoase. Scorul a fost deschis de muncitori prin Savin în minutul 25.

Repriza II a decurs într'un joc foarte anevoios și deseori foarte plictisitor. Matchul s'a terminat cu rezultatul 2—2 prin goalurile marcate de Ceahlăul: Vasiliu min. 60 Savin 73 și Crețu 79. S'au marcat dela Ceahlăul: Vasiliu, Herghelegiu și Crețu iar dela A. S. Muncitorul: Frații Savin și Beldiță. La fluerul d-lui Rică Constantinescu sau aliniat următoarele formații: Ceahlăul: Donda, Duțu, Roșu I, Roșu II, Honcu, Herhelegiu, Necula, Crețu, Dragomir.

A. S. Muncitorul: Ernest, Cioroba, Savin I, Zalmanovici, Savin II, Popa, Chiuțu, Alexe, Beldiță, Ghiula și Savin III.

F. C. PRUT — F. C. OITUZ 1—0 (0—0)

Duminică s'a disputat pe terenul F. C. Oituz un mare match de foot-ball între echipele de mai sus.

La fluerul d-lui Davidovici s'au aliniat următoarele formații:

F. C. PRUT: Banu, Popescu, Miroslav, Popa Coandă, Gorgan, Carol, Schapira, Schlamovitz, Ciupercă și Erlă.

F. C. OITUZ: Szabo, Petrescu, Moni, Hirch, Aronsohn, Kendler, Hansh, Wexelberg, Sandu, Neculai și Goldstein.

Arbitrul foarte slab. (Probabil nu are școală de arbitraj).

Sadowsky a rămas la Juventus Șincu va fi legitimat azi

Tratativele dintre Rapid și Juventus pentru transferarea lui Sadowsky au fost întrerupte. Roșalbaștrii au renunțat să se mai despartă de el.

Iar azi vor legitima și pe jucătorul Șincu dela Mureșul.

Macaby întâlnește Duminica pe F. C. Brăila

Duminică dimineața se va disputa în Capitală un match anual foarte interesant.

Echipa bucureșteană Macaby întâlnește pe F. C. Brăila fuzionată care se dovedește una din cele mai bune echipe din divizia națională B.

Partida se dispută pe arena Ciocanul și promite să fie cum nu se poate mai interesantă.

Matchul Carmen - Socec

în cadrul „Cupei Loghin" se va rejuca 11 minute

Duminică dimineață s'a disputat pe terenul A. C. S. A. matchul dintre Carmen și Socec, în cadrul semi finalei „Cupei Mihail Loghin".

După un match strâns în care au intervenit și prelungirile, Socec a reușit să-și elimine adversarul.

Gruparea Carmen a contestat matchul pentru motivul că prima repriză nu s'a disputat 45 de minute, ci s'a fluerat sfârșitul cu 11 minute mai de vreme.

Comisia Cupei s'a întrunit aseară pentru a judeca această contestație.

S'a luat următoarea decizie: Matchul se va rejuca cele 11 minute și fiecare echipă va utiliza numai câte nouă jucători deoarece în minutul 39 au fost eliminați de pe teren patru jucători.

Pe urma acestei decizii Carmen mai are șanse să cucerească Cupa „Mihail Loghin".

Șimko va fi legitimat de Juventus

Cititorii cunosc desigur tratativele pe care le-a dus Juventus pentru achiziționarea jucătorului Șimko interul dreapta al Mureșului.

Tratativele au fost terminate eri și jucătorul a fost transferat la București la Juventus în schimbul a 80.000 lei.

Actele de legitimare au și sosit și probabil că zilele acestea va fi legitimat pentru Juventus.

CICLISM

„Cursa Soarelui" a fost cursa infernului

Dramatica desfășurare a unei probe care va rămâne unică în istoria ciclismului

Cursa celor mai multe pane de cauciuc. — In luptă cu elementele deslănțuite ale naturii. — Calvarul ultimilor 50 km.

In cartea velocipediei noastre s'a intors. Duminică, încă o filă.

„Cursa Soarelui" care a fost cursa infernului.

O filă așa cum n'a fost alta in ultimii 10 ani, — scrisă cu litere grele, de foc, de un buchet de pedaleuri, — porniți dela Brăila, la Constanța, înfruntând configurația geografică a rutei și elementele deslănțuite ale naturii.

Că intrecerea n'a corespuns numelui. — Cursa Soarelui — că drumul a fost desfundat pe alocuri, iar de sus a turnat continuu o ploaie rece, in răstimpuri torențială, întovărășită de un vânt năpraznic din față sau dintr'o parte, — nu poate fi făcut nimeni responsabil.

Brăilenii — colaboratori ai regelui, — au avut multă bunăvoință și, — în frunte cu d-nii dr. George Brănescu, Teodor Licihardopol, I. Stănescu Lambiris și ceilalți, — s'au străduit suficient, — unele mici puncte slabe fiind în fond inerente și cauzate de duritatea cursei.

Oricum, s'a cheltuit multă energie și multe mii de lei, — s'a tins spre un lucru cât mai bun și asta contează foarte mult, — e o notă bună a Brăilei, — și am dori ca și in alte orașe să se găsească inși atât de îndrăgostiți de acest sport ca d-nii: Foty Valerianos, dr. George Brănescu și ceilalți colaboratori — care fac impunătoare sacrificii materiale recompensate doar de satisfacția de a face sport pentru sport.

O DIMINEAȚA... ZAMBITOARE

După ce Sâmbătă dela ora 11 noaptea, s'a pornit o ploaie cu.. viitor, — cum s'ar spune în limbaj bombastic, — și n'a contenit până în zori, — soarele a prins să zâmbească destul de șters. Micul dejun, care a fost destul de mare — odată consumat, s'a plecat din centrul Brăilei, în trombă, până în port.

Imbarcarea, și... „cruciera".. până vis-à-vis la Ghecet, a decurs într'o veselie generală, Tudose plagiind, prin câteva „figuri" suple, pe King-Kong sau Jack-Urangutanul. Buna dispoziție nu i-a fost de bun augur căci s'a ciocnit cu un porc și a abandonat după 100 metri.

ȘI O ZI SUMBRA

Până să se dea plecarea, dimineața care zâmbise, s'a metamorfozat urgent, într'o zi îmbufnată și cu sumbre perspective.

Abia înghițiți câțiva kilometri și pătura de nori negri de pe cer a deschis toate robinetele. Iar ca o completare, un vânt cu pretenții de uragan era și el potrivnic.

CURSA CELOR MAI MULTE PENE DE CAUCIUC

Vestitele drumuri dobrogene nu s'au desmințit.

Penele de cauciuc au abundat chiar din primele sute de metri.

Un terasament dur, granitic, de pietre tăioase ca și stiletul au cerut jertfe pe fiece kilometru. — cursa de Duminică bătând recordul penelor. Astfel au fost oameni care au spart de 4, 5 și chiar 6 sau 7 ori.

GOANA DUPA CAUCIUCURI

Poate că nici nu trecuseră 40—50 km., și au început disperate „S. O. S."-uri, după cauciucuri.

Pe marginea șanțului, cei mai ghinioniști, care terminaseră și rezervele, — implorau.

— „Un cauciuc. Dă-mi un boyeau. Nu mai am rezervă."

Băeții s'au ajutat între ei cum au putut, mașinile urmăritoare epuizând și ele până la urmă rezervele ce le aveau, — salvarea fiind cauciucurile nesparte ale celor abandonați,

NATURA SE DESLANȚUIE

Alergarea se anunța dură, foarte dură.

Asta chiar și în cazul unei vremi bune, normale, — așa cum se spera. Un tobogan interminabil, constând din dealuri năpraznice, — o șosea cu un terasament granitic și pietros, și cu 230 km., — ai cursei, — erau perspective foarte puțin îmbietoare.

Dar când natura s'a deslănțuit cursa n'a mai fost cursă, — a fost ceva grozav, — pentru a cărui ilustrare în scris, slovele rămân sărace.

PLOAIE CU SPUME

După ce ploaia nu contenise dela plecare, turnând des și rece, ea s'a transformat în apropiere de Tulcea într'o adevărată aversă.

Stropi mari, iuți, îți biciuiau nemilos obrajii, brațele, picioarele, înroșindu-le. Atât de torențial ploua încât nu mai puteai vedea pe unde mergi. Din șoseaua devenită o băltoacă imensă, plină de spume, parcă eșia fum.

Iar pe văi, torentele pornite rupseseră șoseaua, cărând la vale pietroaie, crengi și aluviuni, în care te înfundai, uneori, până la axa roții.

Și nu era suficient atât. După răcoreala ruperii de nori, — vântul te înghețа deabinelea. In situația asta ai fi preferat să fie numai deal, să lupți cu inclinație, să te... încălzești, dacă se poate spune astfel, de cât să cobori pante abrupte, pe șosele mâncate de ploi, riscând să spargi din clipă în clipă iar pe deasupra curentul la coborîș să te înghețe de tot.

In buzunarele tricoului alimentele se transformaseră într'o marmeladă cosmopoliă. Zaharul se amestecase, cu ciocolata, carnea de pui se... topise, — pâinea nu mai era pâine, — singure fructele — perele — rămâseseră ca dela început. Iar toate astea înotau în nisipul aruncat de roți și care din cauza ploii se scursese depe tricou oprindu-se în buzunare.

Când vârai mâna sgribulită în buzunar să scoți... mâncare, nu reușeai să duci la gură decât un simulacru de sandwich, — zahăr topit, — în gură troznindu-ți cristalele de nisip, iar când înghițeai aveai impresia că gâtlejul ți-e pardosit cu „glasspapier".

Salvarea nu era de cât la bidonașul cu coniac, rom sau orice altă băutură cu alcool, — atât de puțin recomandabilă în alte împrejurări dar absolut necesară acum.

Și totuși, dârz băeții au împins, într'o alură de melc. — înainte, înainte, înfruntând piedicile naturii.

DECOR TRIST DE NOEMBRIE

La Tulcea a fost o binevenită etapă de masă.

Ploaia încetase.

Cerul a rămas însă îmbufnat și amenințător. Intr'o după amiază rece și trista ca într'o zi de Noembrie. Șoseaua pustie, cu câte un sat la 30—40 de km., — alergătorii resfirați la zeci de minute unul de altul, — pedalau greu — luptând cu vântul care... își „revenise"

Drumul urca pe niște dealuri cu un procent de înclinație deadreptul absurd, pe alocuri făcând să rămâi în echilibru, — pedalele refuzând să se mai succeadă.

Prin cele două, trei sate dela Tulcea la Constanța, populația rară holba ochii uluiți, — iar morile de vânt, profilându-se pe sumbrul cerului, își băteau brațele... hodorogite, sau stăteau nemișcate, — străjuite în ușa morii de vreun lipovean cu barba roșie, — uitându-se halucinat la caravană.

CALVARUL ULTIMILOR 50 KM.

Unde s'a văzut că alergarea de Duminică n'a mai fost alergare, au fost ultimii 50 km.

După 170 km. de urcușuri care îți dădeau impresia, când le priveai de jos, că ai să ajungi în cer, — după 170 km. de luptă cu vântul și ploaia, — omenescul ajunsese la limită.

Sleiți, cu capul bălăbănind între umeri, cu fețele supte de efort, — alergătorii pedalau greu de tot, dacă se poate numi pedalaj, — o alură de 15 km. pe oră și mai puțin chiar.

Alimentele luate la Tulcea deși în măsură abundentă, — fuseseră „devorate". Și ultimul sat în care s'ar fi putut lua ceva de mâncare și apă, — rămăsese și el în urmă.

Eforturile depuse, stomacul aproape gol, provocau frisoane.

In momentele acelea numai gândul că, în fine, vei ajunge la punctul terminus al cursei te mai ținea în șea.

ȘI TOTUȘI UN OM E IN MARE VERVA: NICULICI

O mașină oficială oprită să facă o revizie pe drum, îmi comunică.

Toată lumea e epuizată, numai Niculici e vesel și suplu.

De necrezult și totuși adevărat.

Mormocea care spărsese o jumătate de duzină de cauciucuri, — fusese apucat de o criză de lumbago, Nicolozo epuizat, — iar „puștiul" Niculici (care numai e de mult un „puștiu" are 25 ani) mic, vioi, suplu, — conduce.

Am aflat apoi că a spart de trei ori și a prins ușor, ultima dată spărgând la 10 km. și prinzând din nou pe Nicolozo care l-a jenat pe linia de sosire, la demaraj, — fapt pentru care Niculici va introduce o contestație.

ȘI TOTUL A TRECUT

Primirea dela Constanța, o primire entuziastă, distribuirea premiilor în cadrul banchetului respectiv, — a readus buna dispoziție pe fețele devastate de efort ale băeților, — care la miezul nopții au luat trenul spre București, — ducându-se fiecare pe la casele lor, spre a se îngriji de o cât mai bună și grabnică refacere a fiziculului, după această memorabilă cursă care va rămâne unică în analele pedalei românești.

Emil Iencec

N.R. In numărul de mâine: comportarea alergătorilor.

SPECTACOLE

Teatre

TEATRUL VESEL (Grădina Marconi): Ți-a făcut cu ochiul.
GRĂDINA IZBÂNDA (Calea Văcărești): Izbânda 1939.
GRĂDINA TEATRUL NOU: Văcărești: Movietone.
COMEDIA: Tinerețe
TEATRUL COLOS: O noapte pe Riviera
TEATRUL COMIC (Grădina Volta-Buzești): Ai cui sunt pantalonii?
TEATRUL NATALIȚA PAVELESCU (lângă Hala Traian): „Luna de miere".

Strandari

LIDO: Bazin cu valuri. Zilnic five-o'clock tea
STRANDUL BRAGADIRU: Aer, apă, soare, poziție splendidă
STRANDUL KISELEFF: Trei bazine, zilnic apă proaspătă
STRANDUL OBOR: Strandul sportivilor.
STRANDUL FLOREASCA: Cel mai vast strand.

Cinematografe

ARO: Vineri, 25 c., deschiderea stagiunii.
SCALA: „Joi deschiderea stagiunei"
CARLTON: Kentucky — Orașul pasiunilor; Jurnal nou Fox.
CAPITOL (Sala și grădina): Așa-i Parisul.
REGAL: Evadatul din Alcatraz.
FEMINA: Etajul cu bucluc.
TRIANON: Sclavii vieții și jurnal Paramount.
A.R.P.A.: Fetița Marinarilor jurnal și complectare
FORUM: Nopți în Alger și Femeia care primește palme.
GRADINA CINEMA FORUM (str. C. A. Rosetti 6): Nopți în Alger și Femeia care primește palme.
BIZANTIN: Tu și eu și Romanul unui trișor.
OMNIA: Nopți albe la Petrograd și Spaima vestului sălbatec.
SELECT: Familia judecătorului Hardy și Sărutul doamnei Cheyney.
SAVOY: Eroul dela Marna și Pépé le Moco.
ROXY: Așa-i Parisul, jurnal și completare.
ELYSEE: Parada tinereții, jurnal Paramount și românesc.
ILEANA: Diavolii aerului și Vis de tinerețe.
AMERICAN: Miss Raffles și Panică în hotel.
AIDA: Cei 4 spioni și Leopardul Suzanei.
COTROCENI: Tu și eu și Toată lumea cântă.
DACIA: Se lasă noaptea și O femeie fără importanță.
DIANA: Vulturul negru.
EDISON: Alibiul, Manej și trupă de reviste.
FRANKLIN: Suez și Numai un comediant.
FLORIDA: Necunoscuta din Monte Carlo și Gibraltar.
GRAND: Brigada morții și Frații Ritz în Cei trei sportivi.
GLORIA: Doamna din Malaca și Nebuniile tinereții.
IZBANDA: Extaz și Cânt numai pentru tine.
LIA: Manej și Romanța argentineană
LUCIFER: Inchis pentru renovare.
MARNA: N'am să te uit niciodată și Legiunea diavolului.
MARCONI: Femei bănuite și Aventurile lui Tom Sawyer.
MILANO: Prințesa Tarakanova și Atenție, d-le profesor.
MODEL: Neapole sub sărutul focului și O crimă pe ring.
NERO: Drama din Șanghai și Viață fără grijă.
ODEON: Alarmă în India și Vraja albă.
PACHE: Departe de țară și Fra Diavolo.
PAX (sală și grădină): Sub roba roșie, o crimă pe Broodway și trupă de reviste.
PARIS: Adrien Lecouvert, Spaima deșertului și trupă de reviste.
RAHOVA: Andy Hardy iubește și Doamna și domnul Detectiv.
REX: Femei bănuite și Vârtejul.
SIC: Amanta și Mister Zero.
TOMIS: Clubul trăzniților, Sfidătorii morții și Portugalia.
TRIUMF: Arsene Lupin și Amanda.
UNIC: Romanță argentineană și Manej.
VOLTA BUZEȘTI: Maria Stuart și Complicații sentimentale.
VENUS: Arme pentru China și Căpitanul Benoit.
VOLGA: Vacanța și Panică în univers.

Football

Trei fundaşi trei antrenori

Buerger Albu şi Duce

rămân „numai" sau devin „şi" antrenori

Footballul românesc pierde din vedete.

Unii internaţionali devin antrenori părăsind activitatea directă.

BUERGER...

Vă mai amintiţi, desigur, accidentul suferit de fundaşul timişorean în matchul cu Anglia.

După toate probabilităţile, matchul acesta se arăta a fi ultimul match al lui Buerger.

In orice caz o splendidă încheiere de carieră.

Presupunerile s'au adeverit.

Buerger a renunţat să mai fie jucător şi a anunţat că rămâne numai antrenor la Ripensia.

Dovadă de dragoste de club.

ALBU...

Hotărirea venusistului este aproape definitivă.

Ar dori ca începând din toamna aceasta să rămână numai antrenor.

El va antrena în orice caz echipa de juniori a Venusului.

Va fi o şcoală şi un examen, se spune în cercurile apropiate clubului campion.

S'ar putea însă ca Albu, care nu neglijează antrenamentul — deşi este antrenor — să mai apară totuşi în echipa Venusului.

La mare nevoe, desigur.

ŞI DUCE...

Iată pe al treilea. Tot fundaş. Hotărirea posedă o exclusivitate şi mai mică.

El va fi de acum înainte „şi antrenor" la Sportul Studenţesc.

Ceia ce înseamnă că Duce va continua să fie „şi jucător".

Lucru infinit mai important pentru echipa universitară.

. . . . . .

Aşa dar, trei fundaşi devin antrenori.

Coincidenţa nu-i lipsită de inedit.

Naciu pleacă dela Juventus

Juventus se desparte de încă unul din jucătorii săi.

De data aceasta pleacă Naciu, blondul şi rapidul extrem stânga.

El va primi deslegarea în mod gratuit şi după toate probabilităţile se va stabili la Brăila sau Galaţi.

Shooturi şi bare

KISPEST a învins Antibes cu 4:1 (1:0). Echipa învinsă este antrenată de Kohut.

*

SPARTA din Praga a învins la Lipsca, în faţa a 12.000 de spectatori, formaţia Tura cu 5:2 (3:0).

AL 5-lea „MARELE PREMIU AL ORAŞULUI BRAŞOV"

Concurenţii victorioşi declară:

Succesul meu la „Marele Premiu al Oraşului Braşov" îl datorez în mare parte serviciului de alimentare perfect al Soc. „DISTRIBUŢIA"

(ss) *Dr. Fr. Werneck*

Ca şi anul trecut şi în anul acesta la Braşov, am fost extrem de mulţumit de serviciul şi carburanţii D-voastră.

(ss) *A. Reichenwallner*

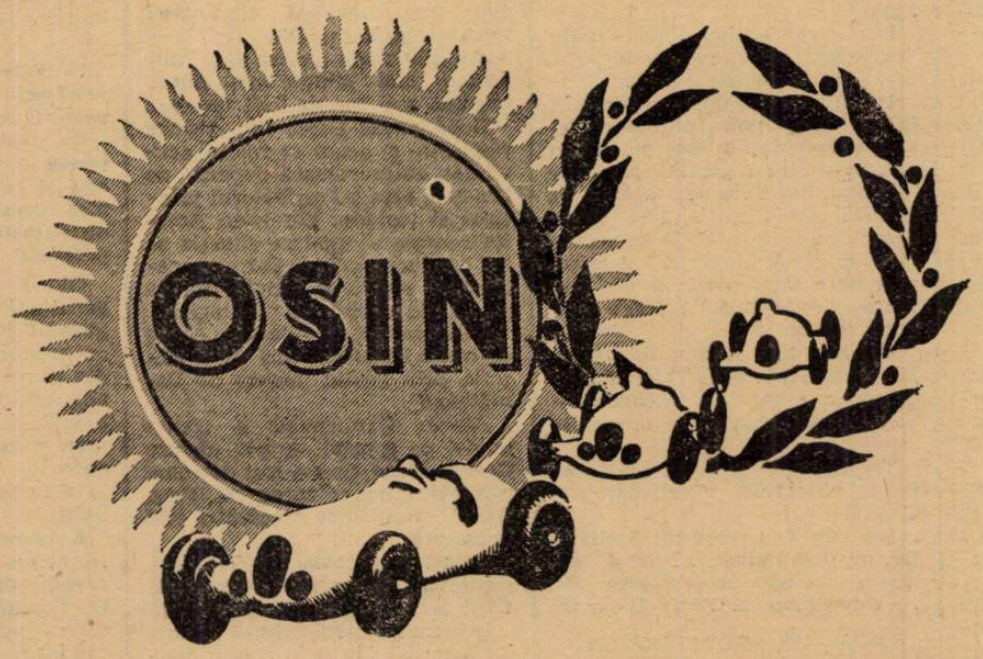

PRODUSELE OSIN

înregistrează o nouă victorie!!

Automobile — Sport sub 1.500 cm³
Adolf Reichenwallner
Primul la clasamentul general
Premiul OSIN

Automobile — Sport peste 1.500 cm³
Dr. Fritz Werneck
Primul la clasamentul general
Premiul OSIN

Motociclete — Solo Categoria Sport
Radu Tatuşescu
Primul la clasamentul general
Premiul OSIN

Hans v. Engelbrechten
Al 2-lea la clasamentul general
Premiul OSIN

Maşinile victorioase au fost alimentate cu produse OSIN

Federaţia jugoslavă şi cluburile croate s'au împăcat...

Campionatul naţional cuprinde o ligă croată şi una sârbă

Cum va fi desemnat campionul naţional

Aşa cum am anunţat noi înaintea tuturor, (e bine să remarcăm câteodată unul din marile noastre succese de informaţie) împăcaarea dintre federaţia de la Belgrad şi grupările croate, pe care o consideram iminentă, s'a produs.

Iată, într'adevăr, sumarul dar precisul reportaj telefonic al corespondentului nostru de la Belgrad, d. N. Androvici.

Belgrad, 21 (prin telefon). — **Se poate spune că footballul jugoslav, atât de mult sguduit de cearta dintre federaţie şi dizidenţii croaţi, şi-a aflat din nou liniştea.**

Ceiace părea irremediabil compromis a fost realizat cu puţină bună voinţă şi calm. Impăcarea dintre cei doi adversari poate fi considerată ca definitivă, cu toate că formula este oarecum de aspect tranzitoriu.

S'AU CREAT DOUA LIGI INDEPENDENTE

S'a decis în secunda întrevedere dintre reprezentanţii federaţiei şi cei ai grupărilor croate — pe care am anunţat-o la timp — ca anul acesta campionatul naţional să se dispute pe două ligi: liga sârbă şi liga croată. In fiecare va participa câte zece echipe.

Campionul naţional va fi desemnat de un turneu cu matchuri tur-retur, disputat între primii doi clasaţi din cele două ligi.

Pentru anul viitor se pare că va fi adoptată o altă formulă, care se anunţă a fi... un campionat integral, ca anul trecut, ca înainte.

N. Androvici

Un schimb inedit: Juniorii Venusului vor trece la Luceafărul iar cei ai Luceafărului, la Venus

Se ştie că odată retrogradată în campionatul districtual, gruparea Luceafărul a soldat toate vedetele.

In noul campionat echipa va fi alcătuită din actualii juniori ai Venusului, căci ea va continua să fie pepiniera campionilor naţionali.

In schimb, juniorii Luceafărului, printre cari s'au remarcat mai multe talente excepţionale, vor juca în campionatul de juniori sub culorile Venusului.

Football football football football football football football football

Au fost desemnaţi finaliştii cupei „Mihail Loghin“

Matchurile de pe A. C. S. A. şi Ciocanul s'au desfăşurat, cu tot timpul defavorabil

Metalloglobus a realizat o performanţă excelentă, învingând la scor pe Macaby

Nu se poate spune că Duminică a fost o zi propice pentru sport şi în special pentru foot-ball. Ploaia care începuse în zorii zilei a continuat să cadă destul de violent până aproape pe 'nserat.

Din această cauză aproape toate întâlnirile programate au trebuit să fie amânate, pe de o parte din cauza timpului cât şi a terenurilor devenite impracticabile în urma unei abundente cantităţi de apă. Am spus că „aproape“ toate întâlnirile au fost amânate, fiindcă totuşi s'au găsit echipe cari în ciuda împrejurărilor defavorabile şi-au urmat itinerariul stabilit.

Astfel pe arena A. C. S. A., cupa „Mihail Loghin“ şi-a continuat desfăşurarea, consumându-se semifinalele competiţiei, iar în Dudeşti s'a jucat matchul amical Metalloglobus-Macabi.

Nici publicul n'a ezitat să asiste la aceste întâlniri, ci înarmat cu umbrele, trenchuri, şi... răbdare a rezistat timp de câte trei sau patru ore umezelii.

Jucătorii au fost greu încercaţi de ploaie şi mai ales de noroiu care la un moment dat luase proporţii considerabile în grosime şi întindere.

Piciorul se înfunda până la gleznă iar controlul balonului şi al stabilităţii corpului era aproape inexistent.

Terenul luase la un moment dat aspectul unei plaje cu nămol, iar jucătorii aveau mai mult înfăţişarea unor animale domestice scormonitoare decât a unor oameni.

Nu mai vorbim de portari, cari aveau aspectul unor stâlpi implântaţi în noroiu, acoperiţi peste tot cu o coajă apreciabilă de nămol.

Şi cu toate acestea s'a jucat dârz şi repede.... atât cât era posibil

IN CIUDA TIMPULUI, SEMIFINALELE CUPEI „MIHAIL LOGHIN“ S'AU DESFĂŞURAT PE ARENA A. C. S. A.

Arena din şos. Olteniţei a fost teatrul desfăşurării a două întâlniri, contând pentru semifinalele cupei „Loghin“.

Matchurile au început la ora la care au fost promulgate şi s'au terminat mai târziu cu o jumătate de oră, din cauza prelungirilor necesitate de matchul Socec-Carmen.

Amândouă partidele au fost aprig disputate şi cu toate greutăţile pricinuite de starea timpului şi a terenului, n'au lâncezit nici un moment.

Victoria a fost cu dârzenie căutată, iar învingătorii au meritat-o şi merită elogii pentru felul cum au obţinut-o.

Caracteristica acestei etape a fost victoria aut-siderilor, învingători în dauna favoriţilor.

Astfel:

IND. IUTEI REDIVIVA...

Deşi se prevedea o partidă destul de strânsă între Adesgo şi Ind. Iutei, se sconta pe o victorie a celei dintâiu.

Calculele tuturora au fost răsturnate, de această echipă a surprizelor.

Industria Iutei a utilizat câţiva juniori, cari au dat satisfacţie, integrându-se perfect în maşinăria echipei.

Industria Iutei posedă o formaţie al cărei joc se bazează în mare parte pe elan şi viteză.

Acţiunile nu sunt rezultatul unor combinaţii tehnice subtile ci totul se bazează pe pătrunderea în forţă, pe deschideri lungi pe extreme, în general se caută cel mai scurt drum spre poartă.

Adesgo, avea până acum câtva timp aproape acelaş stil de joc, însă şi o technică mult avansată.

Insă nu toţi jucătorii dau acelaş randament, unii fiind prea greoi şi nefăcând faţă jocului prea rapid.

Duminică echipa a mers slab. Foarte slab în prima repriză, ceva mai bine în cea de a doua.

Infrângerea se datoreşte însă în în mare parte portarului, care contrar obişnuinţei a luat partida în glumă, primind goaluri parabile.

Echipa din Ferentari a avut cu această ocazie prilejul să dovedească, că este capabilă de rezultate mari. A învins pe Adesgo, care cu o săptămână înainte dispusese de A. C. S. A într'o singură repriză.

Cel mai bun jucător de pe teren a fost portarul Cristescu — un tânăr junior de o valoare ridicată. Are ceeace se numeşte „stofă“.

Trebue avut în vedere la alcătuirea viitoarelor selecţionate ale Capitalei.

Din rest s'au remarcat Szabo şi Levany dela Industria Iutei şi Balasz şi Ionescu dela Adesgo. S'a resimţit lipsa lui Ferry Bauman.

INCA UN OUTSIDER INVINGĂTOR

Concurentul cu cele mai mari şanse la cucerirea cupei era, Carmen. După felul cum învinsese pe Monitorul Oficial era favoritul incontestabil al întâlnirei de Duminică.

Socec avea şanse foarte neregulate în faţa acestei echipe care reprezintă actualmente în district o forţă de prima mână.

Socoteala Carmenului a fost însă răsturnată de rezistenţa şi curajul librarilor.

Matchul a decurs majoritatea timpului în avantajul Soceculuí, care de altfel a avut mai multe ocazii şi mai clare de marcat.

Jucătorii au fost deosebit de nervoşi şi o oarecare notă de duritate imprimată de Carmen, a dus la eliminarea a şase jucători, ceeace constitue un record unic în felul său. Cu toate acestea cei eliminaţi nu au o vină prea mare, date fiind împrejurările în care s'a jucat.

Ambele echipe au mers foarte bine până în momentul când la poarta librarilor se produce o busculadă. Sunt eliminaţi Sitaru şi Dona, dar se pare că din toată chestia alt jucător al Carmenului e vinovat. In acest interval se marchează un goal. Dar nu trec decât trei sau patru minute şi se iscă o nouă busculadă, care a avut drept rezultat eliminarea lui Türk şi Radu. Din pricina acestei busculade repriza se termină cu cinci minute mai puţin. Carmen mai înscrie însă un goal.

După pauză Socec îşi strânge rândurile şi acum se relevă activitatea extraordinară depusă de Dinescu, care a fost factorul principal al victoriei librarilor. Aceştia reuşesc să egaleze situaţia şi, iau conducerea. Insă Carmen egalează şi soarta matchului rămâne să fie decisă în prelungiri.

Cele treizeci minute dau câştig de cauză librarilor, cari obţin victoria prin goalul marcat de Panaitescu.

Atacul Carmenului a contat numai pe aportul aripei drepte Gozner-Dona, care a fost descompletată prin eliminarea lui Dona. Astfel, eficacitatea atacului a fost micşorată.

Totuşi activitatea lui Gozner a continuat să se facă remarcată, fiind cel mai bun om de pe tern.

In general toată echipa librarilor a mers bine şi în special halfia, portarul, Dinescu şi Berbeacă.

Astfel vom asista la finala Socec—Industria Iutei.

BUTURUGA MICA...

Terenul Ciocanul a găzduit matchul amical Metalloglobus—Macabi, care spre surprinderea generală a revenit formaţiei districtuale.

Şi Macabi a jucat în formaţie completă cu noile achiziţii... Iată ceeace face ca performanţa Metalloglobului să fie foarte bună.

Dar şi districtualii au prezenta tot echipă cu achiziţii noi, dar cari au dat satisfacţie.

Această victorie ridică pe Metalloglobus ca un candidat serios la titlul de campion în viitorul campionat.

— iş —

Convocare

● A.G.E.R. convoacă pentru Miercuri, 23 August a. c., la ora 16 d. a., pe terenul S. T. B. la antrenament general pe toţi jucătorii echipei prime şi juniori.

Grupări neafiliate

● *Duminică 27 Aug. 1939 ora 8 jum. dim. se dă pe terenul „Industria Plusului“ (tramvaiu 8 şi 26) o cupă sistem Fulger, compusă din: o cupă de bronz şi o minge de foot-ball No. 5.*

Inscrierile se primesc la Biroul „Fulger“ str. Smârdan 14, telef. No. 5.57.29, între orele 9—1 a. m. şi 4—8 seara.

Taxa de înscriere lei 200.

Se cere obligatoriu ţinuta de sport.

● Duminică, 27 August crt., ora 8 jum. dim., se dă pentru grupările neafiliate o cupă sistem Fulger, pe terenul „Industria Plusului“ (tramvai 8, 26). Informaţiuni şi înscrierea zilnic la biroul „Fulger“, Smârdan 14. Telefon 5.57.29, orele 8—1 a. m. şi 5—8 seara.

Activitatea footballistică în Prahova

Gloria Mărăşeşti — F. C. S. V. 19-0 (8-0)

PLOEŞTI, 21.— In oraşul şi judeţul nostru, au avut loc eri după amiază, mai multe matchuri de football, cu toate că a plouat întreaga zi, ploaia desfundând terenurile.

Cum însă grupările au ţinut să-şi pună la punct efectivele, nu au ţinut seama de vreme şi-au jucat ca pe timp frumos.

La Valea Călugărească, Gloria Mărăşeşti, a reuşit scorul zilei care poate fi socotit record.

Cu o echipă care-şi poate măsura forţele cu grupările divizionare locale şi chiar cu altele mai puternice, noua fuzionată a administrat districtualei ploeştene, 19 goaluri şi puteau fi şi mai multe.

Gloria Mărăşeşti, cu actuala garnitură, în rândurile căreia figurează jucători cari în anul trecut purtau tricourile unor grupări din prima şi secunda divizie a ţării, concurează în actualul campionat, la titlul districtului, cu mari şanse, mai ales că actualul antrenor Böhni, fost anul trecut la Chinezul, dovedeşte reale calităţi.

E momentul să arătăm că printre nouile achiziţii ale Gloriei Mărăşeşti sunt Feurştein dela C. A. O., Sommer dela Chinezul şi alţi câţiva jucători, cari în momentul când vor fi legitimaţi le vom da numele.

Duminică 3 Septembrie, în cadrul programului de pregătire, va avea loc un al doilea match pe terenul propriu cu o echipă bucureşteană.

Acest joc, este încadrat unei serbări culturalo-sportive, arganizată de căminul cultural „Spiru Haret“.

MATCHUL FERROEMAIL — REPREZENTATIVA CÂMPINEI NU S'A JUCAT

Pe terenul Principesa Ileana din Câmpina, urma să se joace matchul dintre Ferroemail, campionul ligii de sud şi reprezentativa oraşului.

Din cauza timpului defavorabil, jocul a fost amânat la altă dată.

Duminică 27 cor., noul promovat în divizia B., joacă un match amical cu puternica formaţie bucureşteană Metaloglobus, recent învingătoarea Macabilor-Bucureşti cu 8—2.

Ferroemail a achiziţionat până acum pe Neagu-Astra Moreni, Draga-Universitatea, Korodi-Stăruinţa, Noti-Olimpia Satu-Mare şi probabil pe Drăgulescu-Juventus.

VENUS PLOEŞTI JUNIORI — TRICOLOR JUNIORI 3—2

In deschidere la matchul Venus Buc.-Tricolor, s'a disputat jocul dintre juniorii Venusului Ploeşti şi ai albaştrilor. A învins Venus cu 3—2

Sp. Studenţesc pleacă azi din Buşteni spre Bucureşti

Universitarii îşi prelungesc tabăra la Buşteni, încă cu trei zile.

Intr'adevăr, Sp. Studenţesc rămâne la Buşteni până Joi. Intre timp însă, studenţii vor face încă două antrenamente şi anume mâine şi Joi.

In acest scop au mai fost convocaţi la Buşteni următorii jucători: M. Constantinescu, Gh. Constantinescu, Bădulescu, Tache, Duce, Drăgan, Mitan şi Angheloiu.

Caravana va pleca din Buşteni Joi după amiază.

Numai Universitatea n'a confirmat participarea în divizia B

Grupările nu vor să depună garanţii

Se vor produce schimbări în ultimele trei serii

Eri s'au mai primit la F. R. F. A. restul confirmărilor grupărilor cari urmează să joace în divizia naţională B.

Iată-le :

S. S. Doc (Galaţi).
Sporting (Chişinău).
Macaby (Chişinău).
Dragoş Vodă (Cernăuţi).
Muncitorul (Cernăuţi).
Monopol (Tg. Mureş).
Olimpia (Satu Mare).
Gloria (Arad).
Barkohba (Satu Mare).
Craiova (Craiova).

D. V. A CERE TERMEN

Gruparea gălăţeană D. V. A. a adresat F. R. F. A. o scrisoare prin care confirmă principial participarea în campionat, dar cere termen până la 27 August pentru a răspunde definitiv.

Federaţia va lua în consideraţie cererea dar îi va desemna în orice caz un înlocuitor.

UNIVERSITATEA N'A CONFIRMAT

Singurul club care n'a confirmat până acum este Universitatea din Cluj. Foştii divizionari au comis o neglijenţă care îi poate costa fiindcă biroul federal îi poate înlocui. C. F. R. din Cluj a şi cerut să fie promovat...

BIROUL FEDERAL NU S'A INTRUNIT ASEARA

Aseară urma să se întrunească biroul federal pentru a discuta chestiunile în legătură cu divizia B. Din cauza lipsei membrilor, comitetul nu s'a putut întruni aseară.

E probabil că şedinţa se va ţine azi sau mâine.

MODIFICARI IN ULTIMELE TREI SERII

Mai multe grupări au cerut să fie schimbate în altă serie decât cea în care au fost repartizaţe la început, pentru a avea de străbătut distanţe mai mici.

Biroul federal va lua în consideraţie aceste cereri şi mai mult decât sigur că le va satisface în măsura posibilităţilor.

GRUPARILE NU VOR SA DEPUNA GARANŢII

Garanţia pentru divizia B. a fost fixată de C. C. N. la lei 20.000 pentru fiecare club.

Grupările nu vor însă să depună această garanţie, să ţină blocată la F. R. F. A. o sumă care pentru ele este suficient de importantă. Ele vor cere în comun printr'un memoriu să nu fie obligate la garanţie şi vor propune în schimb F. R. F. A. ca oricare va rămâne în urmă cu obligaţiile materiale să fie suspendat automat.

Cererea grupărilor e dreaptă şi sperăm că biroul federal o va aprecia la fel.

Football Football Football Football

„Am anunţat că participăm în campionatul diviziei B dar nu se ştie dacă vom juca...", ne-a declarat d. Liviu Iuga, preşedintele Chinezului

In orice caz gruparea nu fuzionează cu nimeni şi nu-şi cedează vedetele... cel puţin până acum

La început... In perioada imediat următoare verdictului de retrogradare, Chinezul şi-a anunţat desfiinţarea, apoi retragerea din divizia naţională B şi participarea în campionatul districtual.

Alţii au completat svonurile acestea anunţând că gruparea timişoreană va proceda la o totală desfacere a vedetelor, că va fuziona cu o grupare corporativă (ca şi cum experienţa cu I.L.S.A. nu ar fi fost destul de didactică), etc.

„PARTICIPA IN DIVIZIA SECUNDARA, DAR..."

Iată însă că se produce ceia ce poate fi numit mai mult sau mai puţin o lovitură de teatru.

Chinezul anunţă F.R.F.A. că vrea să joace în campionatul diviziei secunde.

Cu toate acestea svonurile indicate mai sus nu dispar. Continuă să circule cu aceeaşi intensitate.

Şi atunci devine foarte explicabil pentru ce atunci când l-am văzut pe d. Liviu Iuga — preşedintele grupării timişorene — recent întors dela „liniştita" adunare generală a Victoriei, l-am întrebat imediat ce este şi ce nu este adevărat în această poveste în legătură cu Chinezul.

Aşa cum am mai spus odată, d. Liviu Iuga este un om grăbit. Vorbeşte totdeauna puţin dar are o mare calitate: spune tot ceia ce este esenţial.

„Ne-am înscris în divizia secundă — spune d-sa — dar nu ştiu încă dacă vom putea juca. Am făcut datorii, pe care le-am garantat personal şi care trebuiau achitate la sfârşitul campionatului trecut.

Nu le-am putut achita. Iată pentru ce nu se ştie dacă vom participa în campionatul diviziei B. Cu toate că am avea destule şanse să promovăm din nou".

NU E POSIBILA O REDUCERE A BUGETULUI

„Dar nu este posibilă o reducere a bugetului ?

„Imposibil. Bugetul clubului nu poate fi redus.

„Avem contracte, cari trebuesc respectate. Ele nu pot fi reziliate pentrucă gruparea a fost retrogradată.

Iar bugetul, de care avem nevoie, nu-l putem acoperi de oarece n'am putut găsi fondurile".

NICI O FUZUNE, NICI O CEDARE DE JUCATORI

„Dar svonurile în legătură cu o eventuală fuziune cu C. F. R. Timişoara sau cu cedarea jucătorilor Ripensiei ?"

„Sunt toate fantezii estivale. Chinezul nu se gândeşte să cedeze niciun jucător aşa cum nu se gândeşte să fuzioneze cu C. F. R. sau altă echipă.

Şi acum... la revedere".

. . . . . .

Asta e tot. Puţin, desigur. Dar, să fim sinceri, nu a spus tot ce se putea spune interesant despre actuala situaţie a Chinezului ?

— X —

Necesitatea unui bazin acoperit

Pe marginea unui judicios articol

Coincidenţa nu este o fatalitate deoarece aparţine unui moment ce se naşte din cauze diferite care produc efecte similare sau unice din punct de vedere al faptului.

Evoluţia faptului şi evoluţia teoretică căpătată prin deducţia logică şi observaţiuni prelungite se întăresc câteodată prin sincronizare şi această întâlnire compune coincidenţa.

Aşa trebue să explicăm întâmplarea de azi pusă excelent la punct prin articolul d-lui Adrian Maniu publicat în Universul de Sâmbătă 19 August.

Gingăşia poetică şi intelectualismul fin al poetului Adrian Maniu sunt dublate de o puternică libertate de gândire şi observaţiune, fenomene care ne explica justeţea cu care a concretizat constatările şi îndemnurile d-sale în pomenitul articol despre „Piscina de iarnă".

Nu putem să nu reproducem întreg articolul, care este dela început până la sfârşit un şirag de măestrită concepţie:

„Da, acuma vara când ne dăm seama câte zeci de mii merg la stranduri — şi câţi proşti înotători se îneacă — acum ca de atâţia ani să ne dăm seama că nu avem un basin de înot pentru tot anul, nici măcar în Capitală, oraş cu blochausuri, dar cu ridicol de puţine băi oublice.

Ne trebue un basin mare cu apă curată — o şcoală de înot la care să-şi găsească ora de gimnastică şi liceele care s'ar gândi să-şi zidească teatru înainte de a săpa temeliile unui basin.

Să avem nădejde că şi cei ce poartă grija educaţiei publice şi conducătorii străjeriei vor porni această înfăptuire de mult în fiinţă în ţări vecine.

E un ideal al civilizaţiei şi al sănătăţii noastre.

Dintre toate sporturile, înotul e cel mai desăvârşit dar şi cel mai oropsit. El desvoltă armonios corpul omenesc şi odată învăţat în două săptămâni, rămâne îndeletnicire plăcută şi sănţoasă pentru toată viaţa.

E o mirare că şi la organizaţii în legătură cu marea sau fluviul, personalul nu ştie să înoate? La ce ne-am mai întreba de ce până acum am rămas pe urmă în această direcţie, când ceeace singur ar avea însemnătate ar fi ca măcar de aici înainte să avem aceste basinuri de iarnă.

In Bucureştii vechi am apucat vremurile când la teatrul Eforiei se putea folosi un mare basin acoperit. Când din măsura igienică pe care o aplaudăm s'au închis unele stranduri prea murdare — cum am face să deschidem pentru toate sezoanele basine curate acoperite? Ar fi adăposturi în războiul igienei. Ar putea fi luminate cu lămpi ultra violete pentru tămăduiri. Ar putea să dea o disciplină sportului care nu trebue asemuit cu distracţii de desmăţ.

Mulţi sunt cei cari au datoria să ducă spre bun sfârşit organizarea acestor investiţii de sănătate —iar cele ce spun sunt adevăruri prea cunoscute pentru urbanism încă de pe timpul când împăraţii latini aveau ajutorul unor cetăţeni mândri să ajutoreze binelui public".

Straja Ţării a inaugurat în vara acestui an cursuri pentru străjeri, un început luminos în ceace priveşte grija ce această instituţie o pune în slujba educaţiei integrale a tineretului nostru.

Problema pusă de d. Adrian Maniu, — construirea imediată a unei piscine acoperite, — trebue să preocupe pe cei din fruntea Federaţiei de Innot, spre a o rezolva cât mai urgent.

De ce?

Oare ar mai fi împiedicat ploaia de azi, de eri şi poate cea de mâine normala desfăşurare a campionatelor naţionale de înnot?

Şi nu numai acest inconvenient ar fi înlăturat. Însăşi clasa naţaţiei româneşti s'ar desvolta, având la îndemână, spre folosinţă dealungul anului — sub orice vreme — bazinul acoperit.

Camor

Azi solemnitatea închiderii taberii dela Braşov

Va asista d. general Gabriel Marinescu şi mulţi oficiali

Două matchuri de selecţie între echipele A.-B, şi C.-D.

Toţi juniorii vor primi premii

Braşov, 21 (prin telefon). — Azi a fost ultima zi de tabără a juniorilor cantonaţi în localitate.

Mâine va avea loc solemnitatea de închidere la care vor lua parte d. general Gabriel Marinescu preşedintele F.R.F.A. precum şi numeroşi oficiali.

PROGRAMUL

D. general Gabriel Marinescu va sosi în tabără la ora 10 precis când va începe serbarea.

D. Costel Rădulescu va face un expozeu asupra activităţii taberei: comportarea juniorilor, progresele făcute, disciplina etc. Cu alte cuvinte, o dare de seamă complectă asuvra rezultatelor taberei.

MATCHURI DE SELECŢIE

Incepând dela ora 10,30 se vor desfăşura două matchuri de selecţie între echipele A.—B. şi C.—D.

Din cei 44 jucători cari vor evolua în faţa oficialilor vor fi alese două echipe A. şi B., echipele noastre naţionale de juniori cari vor juca în deschidere în capitală la primul nostru match internaţional din acest sezon.

PREMII

După terminarea celor două jocuri de selecţie se vor împărţi premii juniorilor.

Astfel, U.F.S.R. va da celui mai bun jucător din tabără un rând complect de îmbrăcăminte: pardesiu, haine, pantofi şi pălărie.

Chestura oraşului va împărţi juniorilor premii în bani în valoare totală de 5.000 lei.

Federaţia de foot-ball va dona cele mai numeroase premii şi anume:

1) 6 pentru disciplină

2) 6 pentru formă constantă

3) 6 pentru încurajare (pentru juniorii cari au făcut cele mai mari progrese în tabără).

La solemnitate vor lua parte ca invitaţi numeroase personalităţi ale Braşovului.

JUNIORII PLEACA MAINE

La ora 13 întreg programul va fi epuizat iar juniorii vor începe să părăsească tabăra, treptat, cu trenurile pe care le vor avea, îndreptându-se fiecare spre oraşele lor.

Bucureştenii vor pleca abia Miercuri dimineaţa şi vor sosi în Capitală în aceeaşi zi la amiază.

TURISM

Trasee noui în Piatra-Craiului

In cursul lunei Iulie 1939, o echipă de cercetări alpine a asociaţiei A. D. M. I. R., compusă din d-nii: I. Ionescu-Dunăreanu, C. V. Ionescu şi Fr. Bautschke, stabilindu-şi cantonamentul la Casa Plaiul Foii, a reuşit să escaladeză întreg abruptul apusean al masivului Piatra Craiului, determinând un număr de 10 trasee noui (premiere) menite să deschidă alpinismului românesc un câmp nou de activitate. Enumerăm mai jos traseele descoperite şi identificate ale căror descrieri amănunţite vor apare treptat în revista asociaţiei A. D. M. I. R.-Buletinul Alpin:

1) Umerii Pietrei Craiului — 2 Iulie — dif. nivel 500 m.

2) Poiana închisă — eşire la creastă — 2 Iulie.

3) Hornul închis din Ciorânga mare — 6 Iulie — dif. nivel 350 m.

4) Colţul Genei (alt. 1915 m.) — 14 Iulie.

5) Muchea Ţimbalului mic — 14 Iulie — dif. nivel 400 m.

6) Canionul din Ciorânga mare — 16 şi 18 Iulie — dif. nivel 500 m.

7) Muchea dintre Ţimbale — 23 Iulie — 500 m. dif. nivel.

8) Acul Crăpăturii — 25 Iulie — alt. 1550 m.

9) Marele perete al Grindului — 27 Iulie — Traseul 1 — dif. nivel 300 m.

10) Idem — traseul 2 — neterminat — 28 Iulie.

Ca semne de recunoaştere, s'au lăsat pe vârfurile 4 şi 8 câte un tub cu inscripţii şi pitoane pentru rappel, iar pe traseul 6, au rămas 2 pitoane cu carabinierele lor. S'au mai identificat altimetric — Brâul de sus şi Brâul de mijloc, pe toată întinderea lor precum şi brânele intermediare ce leagă diferite muchii din abrupt.

S'au făcut peste 200 măsurători, stabilindu-se o bogată serie de cote în abrupt.

Conducerea lucrărilor a avut-o d. I. Ionescu-Dunăreanu.

Excursiile asociaţiei „HAI LA DRUM"

27 AUGUST 1939

1. *Ascensiune:* Râpa Zăpezii-Siştoaca Dracului-Cerbului-Buşteni.

Conducător Ionel Popa.

2. *Excursie:* V. Jepilor-Babe-Peşteră-Piatra Arsă-Sinaia.

Conducător: Titi Rădulescu; ajutor, Virgil Costescu.

3. *Ascensiune:* Valea Seacă din Jepi — Brâul Jepilor — Contonul Schiel.

Conducător: Gică Bucur.

8—10 SEPT. 1939

Excursie şi ascensiune pe Piatra Craiului.

Conducător: D-na Geta Lucasievici; ajutor, Gică Bucur.

Informaţiuni, în fiecare Marţi, orele 20—21 la Sediul A. S. F. C. Str. Vasile Boerescu Nr. 9 şi la Magazinul Fotocopie M. Bilinski, Calea Victoriei Nr. 28 (colţ pasajul Majestic).

MÂINE LA BĂNEASA - TRAP

Concurenți numeroși și alergări deschise

Reuniunea de mâine dela Băneasa Trap prezintă un program de consolare care se adresează elementelor nenorocoase. Totuș interesul este intact deoarece alergările zilei sunt astfel alcătuite incât vor da loc la dispute interesante. De remarcat premiul Zerline — care va prilejui o cursă strânsă — premiul Zella și premiul Zimnicea.

CONCURENȚII PROBABILI

Premiul ZIVATAR
Condiție — 13.000 lei

Kirasa	2100	Gaidaev
Facla	2100	Slobozenco
Zarzăr	2200	Szabo
Crăiasa	2220	0
Dâmb	2260	Pavlic
Elena	2340	0

Premiul ZALAU
Condiție — 13.000 lei

Union	1700	0
Dracu	1700	Slobozenco
Năluca	1700	Tassopol
Talisman	1700	0
Zanoza	1700	Thall
Princ. Axtell	1700	Corol
Iarba	1700	Lucan
Uraca	1700	Zabelin
Domnia	1700	D. Botea
Dreapta	1700	Crotenco
Dolly B.	1720	Gaidaev
Olga	1720	Crainic
Victoria	1720	0
Bănuța	1720	Gram
Speranța	1720	Szabo
Ciuleandra	1800	0
Românaș	1800	0

Premiul ZSOFI
Condiție — 13.000 lei

Isvor T.	2100	Borisiac
Uria	2120	0
Hispano	2160	Ghinea
Paj Axtell	2160	Corol
Epoca	2160	Crotenco
Bandit II	2180	Pavlic

Premiul ZAPOROJET
Performanță — 13.000 lei

Comoara	1700	Fischer
Lăutar	1720	Gram
Prinț Worthy	1720	0
Jocker	1720	0
Ciuleandra	1720	0
Lut	1720	Gaidaev
Lilia	1720	Slobozenco
Peter Volo	1740	Cerkasov
Isvor .T	1740	0
Uria	1740	0
Rozina	1760	V. A-sky
Crăiasa	1760	0
Urganda	1760	Zabelin
Cilly Hanover	1800	Voronin
Hispano	1820	0
Don	1820	Pavlic

Premiul ZVIOZDOSCA
Handicap — 13.000 lei

Cina	2100	Tassopol
Elsor	2120	0
Cilly Hanover	2120	0
Crăiasa	2140	0
Brenn	2180	Pavlic
Primăvara	2200	0
Sorana	2220	V. A-sky
Extra	2220	Dobrescu
Va-ta	2240	Drăgotescu
Barza	2240	0

Premiul ZERLINE
Handicap — 15.000 lei

Nutza W.	2100	Tassopol
Zgomot	2100	Dobrescu
Dorna	2120	Toderaș
Barza	2120	V. A-sky
Dolly W.	2140	Corol
Bruma II	2140	Lucan
Voința	2140	0
Eggy	2140	0
Fama	2160	Crotenco
Pleava	2180	Pavlic

Premiul ZIMNICEA
Handicap — 13.000 lei

Peggy W.	1700	0
Iarba	1700	0
Princ. Axtell	1700	Corol
Kirasa	1700	0
Domnia	1700	0
Ciuleandra	1700	V. A-sky
Puișa	1700	Borisiac
Tibet	1700	Slobozenco
Musculița	1700	Ghinea
Lut	1700	Gaidaev
Rozina	1740	0
Urganda	1760	0
Giovinezza II	1760	Podoleacov
Arvuna	1780	Crainic
Elisor	1780	0
Crăiasa	1800	0
Eol	1820	0
Don	1820	0

Premiul ZELLA
Handicap — 15.000 lei

Eol	1700	Marcenco
Paj Axtell	1700	0
Fudul	1720	Slobozenco
Domnitor	1720	Gram
Puica	1720	Tassopol
G-ral Worthy	1740	Corol
Zamora	1740	Ghinea
Aventurier	1760	Popa
Florita	1760	Drăgotescu
Sonora	1760	0
Dâmb	1760	0
Redea	1780	Zabelin
Peter Worthy	1780	D-ra Crist.
Voevodul Tig.	1800	0
Voința	1800	Dobrescu

INFORMAȚII

● **ALERGĂRILE DE TRAP vor avea loc mâine după amiază. Începutul reuniunei la ora 15½.**

● **PARTANȚII pentru reuniunea de azi se pot declara la secretariatul societății hipice române până azi la ora 16.**

*

GALOP

● CREMENE, proprietatea d-lui Dinu, a murit în urma unui acces de colici.

● AZI la Băneasa va avea loc un important antrenament.

● **IN vederea premierei meetingului de toamnă, se fac preparative mari. Ca de obiceiu, inaugurarea aceasta va insemna un eveniment hipic al sezonului.**

TRAP

● **N. CERCASOV terminându-și concediul a sosit în Capitală.**

● **ANTRAG și COLUMBUS au reluat antrenamentul.**

Hipism

Sâmbătă și Duminică a fost o bogată activitate hipică, la Brașov

Căpitanul Maxim a realizat o triplă victorie
Căpitan Ștefanov, căpitan Corbeanu și lt. Niculescu, învingători

La Brașov s'au desfășurat marile concursuri hipice naționale cu caracter jubiliar, organizate de Clubul Călăreților Brașov, sub Inaltul patronaj al M. S. Regelui Carol al II-lea și președinția de onoare a d-lui general Ilie Partenie, comandantul corpului V Armată.

Implinindu-se zece ani de activitate Clubul Călăreților din Brașov ține acum al VIII-lea concurs național, la care participă cei mai buni călăreți militari și civili.

Pentru prima oară lipsește însă marea animatoare a acestor competiții equestre. Regina Maria, care a acordat intotdeauna cel mai generos și înțelegător sprijin Clubului Călăreților din Brașov.

Cu toate că ploaia a căzut din abundență, atât dimineața, cât și după amiază, afluența publicului a fost foarte mare.

In tribună au luat loc d-nii: general Ilie Partenie, comandantul corpului V Armată; general Baliff, consilier regal; general Victor Dombrowsky, primar general al Capitalei; general Cialâc, din cavalerie: general E. Swiedenek, adjutant regal; general Dumitru Vrăjitoru, comandantul garnizoanei Brașov; ing. Gigurtu, fost ministru; Gr. L. Trancu-Iași, fost ministru; Paul Gona, secretar general al tinutului Bucegi; col. Ivașcu, prefectul județului; dr. Gh. Cutean, primarul municipiului Brașov; Tr. Racoviță, prim locuitor; dr. Garoiu, decanul baroului Brașov și vicepreședintele Clubului Călăreților; Săulescu, director general al vânătoarei; col. Cost Voina; col. Munteanu, comandantul centrului de instrucție al cavaleriei; col. Miculescu, comandantul regimentului 8 călărași; inspector V Bediteanu, maior Berlescu, etc.

Rezultatele tehnice de Sâmbătă

Proba de dresaj categoria A. — Premii în valoare de 11.500 lei.

1. Căpitan Ștefanov.
2. Căpitan Ștefanov
3. Lt. Pavelescu.
4. Lt. Fotescu.
5. Căpitan Răuț.

Premiul Municipiului Brașov, parcurs de vânătoare ușoară:

1. Căpitan Corbeanu
2. Lt. Schmiedt.
3. Lt. Vișoiu.
4. Lt. Petrescu.
5. Lt. Miroiu.
6. Lt. Stoica.
7. Lt. Grozinschi.
8. Lt. Grozinschi.
9. Lt. Mândișteanu.
10. Lt. Niculescu.

Premiul ministerului de agricultură și domenii: parcurs american special:

1. Căpitan Maxim, pe calul Drumeț; 39 obstacole în 3 minute.
2. Lt. Nicolescu, pe calul Falnic; 39 obstacole în 3 minute.
3. Lt. Petrescu, pe calul Haita, 38 obstacole în 3 minute.

Au urmat în ordine: Lt. Stoica, lt. Ionescu, căp. Corbeanu, dr. Fortunescu.

Premiul Municipiului București, parcurs de vânătoare mijlocie:

1. Căpitan Corbeanu.
2. Lt. Stoica.
3. Lt. Petrescu.
4. Lt. Fotescu.
5. Lt. Ionescu.
6. Lt. Petrescu.
7. Lt. Fotescu

REZULTATELE TECHNICE DE DUMINICA

Premiul Federației Equestre Române, parcursul celor șase bare:

1. Lt. Niculescu, pe calul Născocitul, zero greșeli, 1,80 înălțime.
2. Căpitan Maxim, pe calul Eros, 4 greșeli, 1,75 înălțime.
3. Căpitan Maxim, pe calul Drumeț, 12 greșeli, 1,70 înălțime.
4. Sublt. Buzea, pe calul Honorius, 18 greșeli, 1,65 înălțime.

Premiul firmei Vartparonian, parcurs de vânătoare (reclamă), pe categorii, fără handicap, cu 16 obstacole, înălțimea 1,30, lărgimea 4 metri:

1. Căpitan Maxim, pe calul Solon, zero greșeli, timpul 1,25.
2. Căpitan Rădulescu, pe calul Bacov, 4 greșeli, 1,14.
3. Lt. Stoenescu, pe calul Turbatu, 4 greșeli, 1,18
4. Lt. Hinția, pe calul Craiu. 4 greșeli, 1,19.
5. Căp. Cărbureanu, pe calul Anastasie, lt. Stoica, lt. Ciolea, lt. Niculescu, dr. Fortunescu, căpitan Maxim.

Premiul inginer N. Malaxa: parcurs de precisiune grea, fără handicap:

1. Căpitan Maxim, pe calul Drumeț.
2. Maior Zănoagă, pe calul Naiada.
3. Căpitan Codreanu, pe calul Solon.
4. Căpitan Maxim, pe calul Solon.
5. Lt. V. Popescu, pe calul Lipan.

Alergări de cai și curse de căruțe dobrogene, la Constanța

Constanța 21 August

Eri d. a., pe hipodromul Palas, s'au desfășurat alergările de cai și curse de căruțe dobrogene, organizate de soc. „Hipica dobrogeană".

A luat parte o numeroasă asistență, în care am remarcat pe d-nii: general Comănescu, președintele soc. „Hipica dobrogeană"; col. Trestioreanu, comandantul reg. 13 artilerie; col. Adrian Dimitriu, comandantul reg. 9 călărași; dr. Gavrilescu, insp. g-ral veterinar al tinutului; col. I Goruneanu, comandantul gărzii; dr. F. R. N. din tinut; dr. Teodor Rădescu, medic primar veterinar al județului, etc.

S'au disputat următoarele probe:

PREMIUL REG. 1 CALARAȘI „REGINA MARIOARA A IUGOSLAVIEI"

Alergări de vânătoare cu 6 garduri, pentru cai cari aparțin trupelor cu chimbul, din Dobrogea.

S'au clasificat:

1. Molin Stoian, 3000 lei;
2. Babă Gh., 1200 lei;
3. Jelescu M., 800 lei;
4. Oprișan Ion, 500 lei;
4. Stănică Gh., 500 lei.

Premiile au fost oferite de comerciantul angrosist N. Gheorghiu, din localitate.

PR. TINUTULUI MARII

Dispută în care au luat parte armășari și iepe de 3 ani, jumătate sânge arab, născuți și crescuți în Dobrogea. Distanța 1500 m.

1. Fulger, proprietatea col. Trestioreanu, 8000 lei;
2. Roibu, propr. Cadâr-Butemâr, 2500 lei;
3. Maniar, propr. Manea Coare, 1500 lei;
4. Maniar II, propr. Ali Suliman, 1000 lei.

PR. CAMEREI DE COMERȚ CONSTANȚA

Dispută pentru armășari și iepe, jumătate sânge englez, de 4-6 ani, născuți și crescuți în tinutul Mării și jud. Tulcea. Distanța 2400 m.

1. Neamțu, propr. N. Popa, 8000 lei;
2. Zaza, propr. locot. Apostolescu, 2500 lei;
3. Andaluza, propr. căp. Protopopescu, 1500 lei;
4. Olga, propr. Radu Spânu. 1000 lei;
5. Olga II, acelaș proprietar, 800 lei

PREMIUL SOCIETATILOR PETROLIFERE

Pentru armășari și iepe de 4-8 ani, născuți și crescuți în tinutul Mării și jud. Tulcea. Distanța 4200 m.

1. Siglazi, propr. Ali Suliman. 6500 lei;
2. Victor, propr. G. Popa, 2000 lei;
3. Vidra, propr. Traian Oancea, 1000 lei;
4. Fulger, propr. Stoian Slave 500 lei.

PREMIUL INSPECTORATULUI GENERAL AL CAVALERIEI

Cursă militară cu garduri, categoria IV-a, deschisă pentru orice cai, de orice provenință, de 4 ani și mai sus, cari n'au câștigat 120.000 lei în obstacole, răci 60.000 lei anul acesta. Distanța, 3000 m.

1. Fa, propr. sublt. Măinescu, 10.000 lei;
2. Vlad Tepeș, propr. sublt. Căpităneanu, 2500 lei;
3. Apollo, propr. locot. Husaru, 1500 lei;
4. Fripturistu, propr. lt.colonel Dafinescu, 1000 lei.

PREMIUL SINDICATULUI AGRICOL DIN DOBROGEA

Cursă tradițională de căruțe dobrogene, deschisă pentru căruțe cu 2 cai, născuți și crescuți în Dobrogea, pe distanța de 6200 lei:

1. Ion Mandar, 6000 lei;
2. Petre Alexe, 2000 lei;
3. Ion Manea, 1500 lei;
4. Ion Cangea, 1000 lei;
5. Giovani D., 500 lei.

Alergările s'au terminat la ora 7 seara și s'au bucurat de un succes deosebit, datorită atât propagandei pe care o fac conducătorii soc. „Hipice Dobrogeană", cât și popularizării acestor alergări, în județul nostru.

Rezultatul licitației dela Alag

15.500 pengo, cel mai mare preț

La Alag a avut loc recent anuala licitație de yearlingi. Ca de obiceiu, a fost mare animație.

S'a inregistrat o serie de prețuri mari. Astfel pentru o mânză din Easton și Tam dao, d. Schiffer a plătit 15.500 de pengo.

Prețul medie al acestei licitații a fost destul de ridicat, 3.015 pengo.

Numai în 1937 s'a inregistrat o medie mai mare, 3.163 de pengo.

Hipismul maghiar este în progres. Dăm mai jos rezultatul licitației.

Armășar murg din Caissot și Silvern Queen a fost cumpărat de d. Rubin cu 3100 pengö.

Iapă murgă din Caissot și Szandek a fost cumpărată de d. Szabo cu 2200 pengö.

Iapă neagră din Aditi și Madolna a fost cumpărată de d. Ilyde cu 850 pengö.

Iapă murgă din Easton și Tam a fost cumpărată de d. Schiffer M. cu 15.500 pengö.

Iapă neagră din Alishah și Record Flight a fost cumpărată de d. Kengyeli cu 4500 pengö.

Iapă neagră din Bahrein și Darido a fost cumpărată de d. Erdögy R cu 4500 pengö.

Iapă neagră din Bahrein și Leka a fost cumpărată de d. Horthy cu 3000 pengö.

Armășar negru din Hanpolgar și Pomona a fost cumpărată de d. Fodor A cu 1100 pengö.

Armășar negru din Tempo și Corinthia a fost cumpărat de d Col. Milton cu 800 pengö.

Iapă neagră din Torero și Alba Radiosa a fost cumpărată de d. Daruvari cu 1300 pengö.

Armășar murg din Link și Oreg Signora a fost cumpărat de d. Szabo cu 1700 pengö.

Armășar murg din Bahrein și Sibyl a fost cumpărat de d. căp. Black cu 5000 pengö.

Armășar negru din Aditi și Szep Angyal a fost cumpărat de d. Horthy J. cu 3000 pengö.

Iapă murgă din Cagliostro și Rendek a fost cumpărat de d. Daruvari cu 9000 pengö.

Iapă neagră din Mutatos și Ado a fost cumpărată de d. Jeszenszky cu 10.000 pengö.

Armășar negru din Aditi și Dorette a fost cumpărat de d. Szabo cu 2000 pengö.

Iapă neagră din Ganelon și Coronet a fost cumpărată de d. Ily cu 700 pengö.

Iapă neagră din Csakany și Sarita a fost cumpărată de d. Hagelin H cu 850 pengö.

Iapă din Phönix și Halina a fost cumpărată de d. Jeszenszky cu 1500 pengö.

Iapă murgă din Bahrein și Cheeky a fost cumpărată de d. Szabo cu 3800 pengö.

Iapă neagră din Weissdom și Tiszavirag a fost cumpărată de d. Ujszallasi cu 4400 pengö.

Iapă murgă din Ascanio și Ilka a fost cumpărată de d. Rubin cu 2200 pengö.

Iapă murgă din Musset și Kronika a fost cumpărată de d. Markus cu 1500 pengö.

Iapă murgă din Csakany și Komedia a fost cumpărată de d. Csernovits A cu 1300 pengö.

Iapă murgă din Ganelon și Carmelite a fost cumpărată de d. Csekei cu 3000 pengö.

Armășar murg din Csakany și Marica a fost cumpărat de d. Hollan cu 3800 pengö.

Iapă neagră din Ganelon și Mes cumpărată de d. Waldbott K cu 3600 pengo.

Iapă neagră din Ganelon și Harem a fost cumpărată de d. Horthy J. cu 1500 pengö.

Armășar negru din Musset și Para bellum a fost cumpărat de d. Balogk cu 2000 pengö.

Iapă murgă din Blanc și Zeuka a fost cumpărată de d. Hitch R. cu 1000 pengö.

Armășar murg din Simson și O. M. a fost cumpărat de d. Szigeti cu 3600 pengö.

Iapă neagră din Tempo și Uzsok a fost cumpărată de d. Pauly H. cu 1200 pengö.

Iapă neagră din Bahrein și En bloc a fost cumpărată de d. Balogk, cu 2600 pengö.

Armășar negru din Santorb și Little Lady a fost cumpărat de d. Lesvari cu 600 pengö.

Iapă neagră din Bahrein și Aya a fost cumpărată de d. Palotai cu 1200 pengö.

Armășar negru din Bahrein și Chinsisara a fost cumpărată de Grajdul Napajede 4800 pengö.

Armășar murg din Phönix și Tunder a fost cumpărat de d. Rubin cu 3200 pengö.

Armășar murg din Phönix și Szipirtyo a fost cumpărat de d. Borbely cu 3400 pengö.

Iapă murgă din Ceissot și Atta Girl a fost cumpărată de d. Ily cu 700 pengö.

Armășar murg din Caissot și Twilligth a fost cumpărat de d. Batta cu 3000 pengo.

Iapă din Weissdorn și Queenie a fost cumpărată de d. Csekey cu 300 pengo.

Iapă din Weissedorn și Kergolo a fost cumpărată de d. Ujszallasi cu 4800 pengö.

Armășar din Phönix și Maria II a fost cumpărat de d. Lenz cu 3200 pengö.

Iapă din Santorb și Az a fost cumpărată de d. Horthy J. cu 2000 pengö.

Armășar din Simplon și Abeba a fost cumpărat de d. Col. Milton cu 1500 pengö.

Iapă din Balbinus și Paradezo a fost cumpărată de d. Fodor cu 500 pengo.

Iapă din Balbinus și Tonoca a fost cumpărată de d. Csekei cu 3000 pengö.

Armășar din Phönix și Tustiecske a fost cumpărat de d. Czant G. cu 700 pengö.

Iapă din Weissdorn și Bonnefortune a fost cumpărată de d. Palotai cu 2100 pengö.

Iapă din Torero și Meduza a fost cumpărată de d. Fodor cu 3200 pengö.

Iapă din Tempo și Arosa a fost cumpărată de d. Horthy J. cu 7600 pengö.

Armășar din Caissot și Starlight a fost cumpărat de d. Schliffer cu 14.000 pengö.

Iapă din Tempo și Berkoni a fost cumpărată de d. Pejacs cu 500 pengö.

Armășar din Major și Tolli-hoo a fost cumpărat de d. Locsei cu 600 pengö.

Armășar din Major și Remenyseg a fost cumpărat de d. Locsei cu 600 pengö.

Armășar din Major și Biri a fost cumpărat de d. Locsei cu 1500 pengö.

Unul din bunii cai arabi, Armant, cu Sharpe în șea. A câștigat zilele trecute în Egipt

Hamal a câștigat Muggeisse Preis

In cadrul ultimei reuniuni dela Ruhleben s'a alergat insemnata probă „Müggeisse-Preis".

Disputată pe 2500 metri, alergarea a constituit o frumoasă intrecere intre Hamal, Gassenhauer, Marie Dear și Lilly Ford. A biruit Hamal, un fiu al lui Jaz Lee, care a dispus la mare luptă de Gassenhauer, trotând kilometrul în 1'26,2.

Iată rezultatul:

1. Hamal, 2500, J. Frömming.
2. Gassenhauer, 2500, G. J., jr
3. Marie Dear, 2500, Ch. Mille.
4. Lilly Ford, 2520, G. J., sen.
5. Baronkel, 2520, J. Huttegger
6. Willmar, 2500, W. Deutsch.
7. Herodes, 2520, J. Gerl.

Cota: 34; 18, 31, 16 pentru 10
Câștigat: 1, 1½ lungime.

Invingătorul aparține d-lui Kunstiger și este antrenat și condus de campionul driverilor germani J. Frömming. Favoritul Wilmar, care în caz de victorie ar fi raportat 17 pentru 10, a terminat neplasat, necontând efectiv în alergare.

Probst, învingător la Ruhleben

Probst, excelentul trăpaș german, a repurtat o ușoară victorie Joi la Ruhleben. El a câștigat Preis von Friederichshagen (4000 de mărci, 2100 de metri) dispunând de Elan, cărula îi dădea 100 de metri.

Iată rezultatul:

1. Probst, 2200, Ch. Mille.
2. Elan, 2100, Ed. Mille.
3. Quendel, 2080, G. Jauss jr.
4. Immergrün, 2120, W. Deutsch.
5. Indigo, 2100, B. Heckert.
6. Elkina, 2120, H. Pinkert.
7. Criepș, 2080, J. Frömming.

Câștigat: 1½, 1½ lungime.
Cota: 11, 17, 16 pentru 10

Probst a parcurs kilometrul în 1'19"4.

Calendarul galopului

TOAMNA

Septembrie: 3. 8, 10, 14 17, 21, 24, 28.

Octombrie: 1, 5, 8, 12, 15, 19. 22, 26, 29.

Noembrie: 2, 5, 9, 12, 16, 19.

Dela plecare la sosire...

In formă: Zarzăr, Ben Hur, Uța, Talaz, Pleava, Spic, Ducesa și Chiot
De urmărit: Dulcinea, Urganda, Eggy, Santuța, Pinkerton, Jarvis și Voinicu

● *CAMP a repurtat o victorie ușoară. A luat comanda din plecare și n'a cedat-o până la sosire. Pensionarul lui Szabo este un element bine dotat din partea căruia sunt de scomvtat frumoase performanțe.*

● *AURICA este foarte nenorocoasă. Iapa d-lui Köpe regulat găsește un cal mai bun. Totuș va fi utilă deoarece este inzestrată cu sufficientă viteză. Va fi o iapă utilă.*

● *CHILIPIR are suficientă viteză. Nu excelează însă în regularitate. Repetatele galopuri comise l-au trimis în fundul plutonului. Când va fi însă pus la punct, va deveni un foarte bun alergător*

● *FUGAR avea o bună situație în cursă. Era al doilea după Camp. Silit însă, n'a putut persevera în efort și a galopat. Face impresia unui cal bun.*

● *UȚA la largul ei a raportat o meritoasă victorie. Succesul ei era previzibil. Condițiunile în cari l-a repurtat însă mai puțin. Deși a galopat în două rânduri, roaiba a dispus net la finish de adversarii ei. Va reedita cât de curând victoria de Duminecă.*

● *TALAZ s'a comportat peste așteptări. Armășarul negru a pierdut teren prețios la ridicarea bezilor. S'a plasat totuș al doilea, dispunând de Sam Worthy. Ceeace trebue neapărat remarcat este marea condiție a fiului lui Elector. Nu numai predilecției pentru terenul moale se datorește buna comportare a lui Talaz.*

● *SAM WORTHY este în afara unei condițiuni acceptabile. Fiul lui Volo Worthy a luat repede comanda pe care a ținut-o până în linia dreaptă. Aci însă a fost incapabil să înainteze și a cedat. Pensionarul lui Corol a arătat una din cele mai modeste valori din carieră.*

● *VALENTIO a reintrat multumitor. Sursul a mers foarte bine. Dacă n'ar fi galopat, desigur că ar fi contat efectiv în lupta finală.*

● *GABY M a fost pe primul plan până la intrarea în ultimul ocol. Aci însă a rămas. Drept este că pensionara grajdului Sterea nu avec o șansă deosebită.*

● *IUBITA a pornit ca din gură de lun ș la prima trecere prin fața tribunei era în cap. N'a fost însă capabilă să persevereze în efort și a galopat.*

● *ROMANAȘ și-a găsit în fine cursa. Pensionarul lui Fischer alergase multumitor în precedentele lui exhibiții. Va fi un cal util. Atâta tot însă.*

● *PRINT WORTHY se afla în progres. Fiul lui Volo s'a plasat al treilea marcând un cronometraj multumitor.*

● *BANUȚA a fost în cap până la intrarea în linia dreaptă. Alura ei a lăsat însă de dorit, motiv pentru care a fost distanțată dealtfel.*

● *MUSCULIȚA suporta un handicap serios. Dădea 40 de metri lui Românaș. Din această cauză n'a contat la sosire.*

● *TIBET fără cele două greșeli comise ar fi contat efectiv în cursă. N'ar fi fost exclusă chiar o victorie a lui Este de urmărit.*

● *ZARZAR se află în mare progres. Victoria surului nu făcea dubiu după prima trecere prin fața tribunei. Vom recunoaște că Szabo l-a condus bine.*

● *ELISOR este un cal foarte conștiincios. Foarte limitat însă, Grație corectitudinei este regulat la sosire.*

● *URGANDA și-a compromis șansa pe care o avea, greșind la plecare. S'a plasat totuș al treilea. In condițiuni normale ar fi dat serios de lucru lui Zarzăr.*

● *DON era penalizat. Luând două galopuri pe prima parte a parcursului, a fost simplu figurant.*

● *BEN HUR se află în mare formă. Victoria lui nu făcea dubiu după prima trecere prin fața tribunei. Sursul a prins pe Eggy, leaderul cursei, și a mers cu ea până în ultimul ocol unde a trecut în cap. Apoi s'a dus la sosire. Sursul tinde să devină elementul de valoare din trecut.*

● *PLEAVA a plecat incet A alacat pe linia dreaptă pe Ben Hur, fără succes însă. Totuș consemnăm comportarea ei.*

● *EGGY în mâinile lui Fischer s'a intrebuințat cu multă docilitate. Iapa d-lui Adem va câștiga în compantile ei*

● *SANTUȚA a avut o cursă nefericită. A fost mult timp închisă. Când a scăpat era târziu. Pe ultimele sute de metri iapa d-nei Ghica a avut o acțiune frumoasă.*

● *CURIER a reintrat modest. Se resimte desigur de îndelungata absență depe turf.*

● *CHIOT a câștigat intr'un stil impresionant. Armășarul d-lui maior Petrovici și-a pierdut adversarii pe drum. Este unul din cei mai buni cai de doi ani și din partea lui se poate scompta o carieră de vedetă.*

● *DULCINEA știe să meargă. Posedă multă viteză. Păcat însă că nu știe să plece. In cazul când se va lecui de acest năravu va deveni o foarte bună alergătoare.*

● *STRAJER a debutat promițător. Pare a fi un bun cal de curse.*

● *VOINICU pe prima parte a parcursului a figurat frumos. Este însă verde. Când va fi pus la punct însă, desigur că va fi capabil de comportări mult mai revelatorii.*

● *DUCESA este posesoarea unei condițiuni maxime. De mult fiica lui Centurion Molodoi n'a fost atât de bine. Victoria repurtată Duminecă în compania unor alergători de valoare constitue un excelent certificat pentru iapa d-lui Tassopol.*

● *JARVIS a avut o alergare nefericită. La darea semnalului de plecare galopând a pierdut teren prețios. Pe a doua parte a parcursului a avut însă o impresionantă acțiune, grație căreia a refăcut o bună parte din terenul pierdut la plecare.*

● *SPIC a fost prezentat de Ghinea în mare formă.*

Meritul victoriei lui este cu atât mai mare cu cât avem în vedere că distanța îi depășea posibilitățile.

● *PINKERTON se impacă de minune cu Szabo. Din nou a fost la sosire.*

● *BRENN până în momentul când a galopat a avut o acțiune frumoasă. Lasă impresia unui cal de clasă.*

● *HOLLO mult timp a fost incurcat. Din această cauză n'a putut confirma șansa pe care o avea.*

● *DOR DE DUCA este un specialist neintrecut al terenului moale. Pe asemenea piste arată cele mai bune valori.*

● *VOINȚA a fugit bine.*

● *MAKRELE dacă n'ar fi greșit, ar fi fost capabilă de victorie.*

Clasamentul antrenorilor

A. Romanes	32	Lt.-Col. Tr. Romano	1
E. Gabor	23	Chr. Setescu	1
B. Gabens	22		
J. Wilson	22		
V. Kristoff	15		
Șt. Ujvary	15		
I. Pinka	14		
I. Gheorghe	13		
W. Gill	10		
I. Niculescu	10		
A. Mc. Intyre	8		
J. Beeson	7		
Căp. A. Gulianc	6		
G. Garner	5		
B. Toth	5		
Gener. Filip Iacol	1		
M. Deinbeck	1		

M. Csillag a câștigat patru curse

Cu ocaziunea reuniunilor de Sâmbătă 12 și Duminică 13 August M. Csillag a repurtat un frumos succes. Sâmbătă a câștigat trei curse, iar Duminică una.

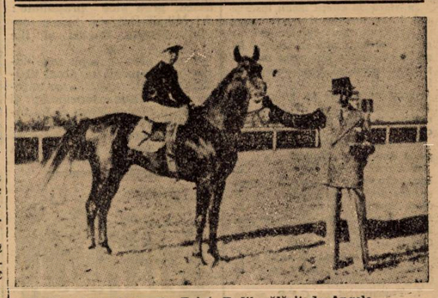

Un bun pur sânge din Egipt, Fadil, călărit de Angelo

ATLETISM

La 9 şi 10 Septembrie

Campionatele României

Cine poate lua parte la campionate. Cum se fac înscrierile. Inlesnirile acordate participanţilor

Comitetul Federaţiei Române de Atletism în şedinţa din 15 August, a luat o serie de măsuri în vederea unei cât mai normale desfăşurări a campionatelor naţionale de atletism care se vor desfăşura la Bucureşti pe stadionul Principele Carol în zilele de 9 şi 10 Septembrie 1939.

1. Calificări. *Nu sunt calificaţi a lua parte decât atleţii legitimaţi de F.R.A. şi cari au reuşit să realizeze performanţa standard stabilită de către Comisiunea Tehnică F.R.A. pe anul 1939*

Aceste performanţe standard sunt următoarele:

100 m. 11.4 lungime 6.40 m.; 200 m. 23.5, înălţime, 1.70 m.; 400 m. 54.5, prăjină, 3.20 m.; 800 m. 2.10.0 triplu, 12.85; 1.500 m. 4.30.0, greutate. 12.50 m.; 5.000 m. 17.00.0, disc, 37.00 m.; 10.000 m. 36.00.0. disc elenic. 32.00 m.; 110 m. g. 17.4 suliţă, 50.00 m.; 400 m g. 64.0, ciocan, 35.00 m.

2. Inscrieri. *Cererile de înscriere pentru probele individuale se vor face numai pe formulare F.R.A. şi trebue să conţină toate datele menţionate în formulare. Aceste date arătate mai jos vor fi completate de secretarul asociaţiei care va trebui să semneze de exactitate*

a) numele de botez; b) numele de familie; c) numărul de legitimare la F.R.A.; d) asociaţia pe care o reprezintă e) proba sau probele la care vrea să participe; f) performanţele realizate (concursul data şi localitatea).

Pentru echipe cererea de înscriere se va face pe hârtie cu titulatura asociaţiei arătându-se compunereea echipei. Maximum de rezerve 50% adică doi atleţi de echipă

Cererile astfel întocmite se vor trimite Secretariatului F.R.A., Bucureşti str. I. L. Caragiale nr. 13 şi vor trebui să sosească cel mai târziu până Vineri 1 Septembrie orele 20.

Cererile de inscriere care vor fi necomplectate conform arătărilor dela punctul 2 sau cari vor sosi după termenul maxim acordat Vineri 1 Septembrie orele 20 *nu se vor lua în considerare.*

3. Nu se percepe nici o taxă de înscriere.

4. Termen. *Ultimul termen pentru primirea înscrierilor este:* Vineri 1 Septembrie orele 20 *Orice înscriere sosită după această dată nu va mai fi luată în consideraţi ori cari vor fi motivele invocate.*

Comitetul Federal a hotărât să nu admită nici o înscriere suplimentară, ori care ar fi motivul invocat.

5. Inlesniri *F.R.A. acordă concurenţilor legali înscrişi întreţinerea completă (casă şi masă) începând de Vineri 8 Septembrie seara până Duminică 10 Septembrie inclusiv*

In afară de atleţii legali înscrişi F.R.A. va acorda Asociaţiei care va avea mai mult de cinci concurenţi înscrişi, câte un carnet de găzduire pentru delegatul asociaţiei desemnat să însoţească atleţii

Acest carnet se va ridica dela Secretariatul F.R.A. de către beneficiar pe baza unei procuri speciale.

Delegaţii asociaţiilor vor face parte din Juriul Technic

6. *Carnetele* de participare în baza cărora se va acorda masa şi casa gratuit se vor distribui de către Serviciul de Cazare al F.R.A. (D. Locot Petre Alexandrescu) instalat la Stadionul „Principele Carol" str. Isvor nr. 108

Un birou special de informaţii va funcţiona cu acest prilej în Gara Bucureşti-Nord

7. *Transportul pe C.F.R.* se va face pe baza certificatelor de călătorie cu 75% reducere acordate de Straja Ţării, conform tablourilor nominale întocmite de Ligile Regionale. Aceste tablouri trebuesc trimise F.R.A. cel mai târziu până la data de 31 August.

8. *Ţinuta* atleţilor va trebui să fie decentă şi curată, cu tricourile şi pantalonii în culorile Asociaţiei pe care o reprezintă. *Nu se admite participarea fără tricou sau pantofi.*

9. Pentru numerile de ordine acordate atleţilor, se va percepe drept garanţie suma de lei cinci care se va restitui la predarea numărului acordat.

10. *Reclamaţiuni* împotriva oricărui incident ivit pe teren vor trebui să fie făcute în scris şi predate Directorului Reuniunei însoţite de o taxă de lei 200 (două sute) care se va consemna şi se va restitui numai în cazul că reclamaţia a fost admisă.

Hotărârile vor fi motivate şi vor fi comunicate în scris celor interesaţi.

Protestele verbale sunt strict interzise sub sancţiunea excluderii.

Două recorduri mondiale

care nu vor trăi mult

Germania va încerca să atace recordurile mondiale la 4 x 800 şi 4 x 1500 m.

Duminică s'au stabilit două recorduri mondiale, echipa Statelor Unite la 4×800 m. şi echipa clubului M. A. C. la 4×1500 m.

Dar germanii au pus gând rău acestor recorduri şi nu mai târziu decât Sâmbătă şi Duminică două echipe vor încerca să aducă o nouă ameliorare acestor recorduri.

O ECHIPĂ FORMIDABILĂ LA 4×800 METRI

La 4×800 metri Germania va alinia o echipă formidabilă, şi după părerea noastră superioară cu mult echipei americane care Duminică a alergat la Paris.

Iată echipa Germaniei care va încerca la Krefeld recordul pe 4×800 m. şi cele mai bune timpuri obţinute de cei ce o compun:

Harbig	**1 m. 46 s. 6**
Brandscheid	**1 m. 50 s. 9**
Giesen	**1 m. 51 s. 7**
Schumacher	**1 m. 51 s. 2**

Patru alergători, dintre care unul capabil să alerge sub 1 m. 50, iar ceilalţi sub 1 m. 52 s.; în asemenea condiţiuni nu vedem viaţă prea lungă recordului pe 4×800 metri stabilit de americani.

ŞI RECORDUL PE 4×1500 METRI

Duminică, tot la Krefeld, în goana după recorduri, o altă echipă a Germaniei va încerca să amelioreze recordul mondial pe 4×1500 metri, stabilit recent de echipa M. A. C-ului. Germania va alinia teamul următor:

Melhose	3 m. 52 s. 4
Iacob	3 m. 53 s. 2
Kaindl	3 m. 55 s. 8
Schaumburg	3 m. 53 s. 8

Fără îndoială Germania va reuşi să alerge mai bine ca echipa ungară, dar nici recordul pe care desigur îl va stabili Germania nu va avea o viaţă prea lungă căci oricând o echipă a Suediei ,alcătuită din Anderson, Ake şi Henry Jonsson şi Tillman, poate învinge orice alt team şi matchul dela 2 şi 3 Septembrie dela Berlin ne va dodevi.

DELA „VICTORIA"

„VICTORIA" Asociaţia de foot-ball şi-a ţinut adunarea generală în bulevardul General Traian Moşoiu 57, când şi-a alcătuit următorul comitet de conducere pe anul 1939-1940:

Preşedinte: d-l Ştefan Ştefănescu; prim vice preşedinte: d-l Mihail Drăgoiu; vice-preşedinţi: Mateiu Copaci şi Ilie

*

Tineri, elevi şi copii care doresc să se înscrie în Asoc. VICTORIA sunt rugaţi a se adresa d-lor Titus Janculescu şi Soare în fiecare Marţi şi Joi între orele 17-19 pe terenul A. N. E. F. Vor aduce 4 copii fotografice 6x6 pentru legitimarea la federaţiile de specialitate şi obţinerea cărţii de membru.

Situaţia atletismului american

Clasamentul celor mai buni săritori din lume

Continuăm în numărul de faţă publicarea celor mai bune rezultate obţinute în cursul acestui an de către atleţii din întreaga lume.

Statistica încheiată la 19 August are darul să ne orienteze asupra situaţiei sportului atletic mondial şi să ne dea posibilitatea să judecăm şansele marilor campioni înaintea bătălii olimpice.

Astăzi ne vom ocupa de capitolul sărituri, urmând ca mâine să încheiem statistica publicând cele mai bune rezultate la aruncări.

AMERICANII DOMINA NET LA INALŢIME

La săritura în înălţime americanii nu au încă rivali serioşi, japonezii care la un moment ameninţau pe cei din noul continent în acest an nu au reuşit să se impună de cât cu Okamato şi Tanaka.

Iată acum şi clasamentul:

INALŢIME

2,03 m. Steers (A).
2,00 m. Batista (A).
2,00 m. Okamato (Jaj.).
1,99 m. Garter (A).
1,99 m. Wilson (A).
1,98 m. Burke (A).
1,98 m. Thacker (Af. S.).
1,98 m. Weinkös (G).

DIN NOU, ATLEŢII AMERICANI SUNT MAI BUNI IN ASAMBLU

La săritura în lungime, rezultatele înregistrate până în prezent nu mai sunt atât de senzaţionale ca cele stabilite în ultimii ani.

Este o scădere care se observă în această probă, unde nici americanii şi nici europenii nu au reuşit să obţină performanţele din trecut, în schimb japonezul Kin a realizat o performanţă surprinzătoare:

SARITURA IN LUNGIME

7,84 m. Kin (Jap.).
7,76 m. Lacefield (A).
7,76 Billy Brown (A).
7,66 Watson (A).
7,65 Gordon (A).
7,58 Maffei (It).
7,57 Mather (A).
7,55 Perina (A).
7,55 Atchinson (A)
7,49 Long (G).
7,48 Blout (A).

AMERICANII IN SERIE

Săritura cu prăjina este o probă în care St. Unite domină categoric şi clasamentul de mai jos ne dovedeşte acest lucru:

SARITURA CU PRAJINA

4,42 Gauslen (A).
4,41 m. Warmerdam (A)
4,40 m. Day (A).
4,38 m. Meadows (A).
4,37 m. Baroff (A).
4,36 m. Hausen (A).
4,32 m. Bujan (A).
4,32 Podwag (A).
4,31 Ross (A).
4,22 Munroe (A).

JAPONEZII AU PIERDUT O SUPERIORITATE

Tripu salt era până acum o probă în apanajul japonezilor. Iată cum se prezintă clasamentul celor mai buni săritori:

TRIPLU SALT

15,77 m. Miller (Australia).
15,65 m. Kin (Jap).
15,52 m. Rajasaari (F).
15,21 m. Bringas (Peru).
15,17 m. Tenorio (Argent.).
15,10 m. Ström (N).
15,05 m. Ziele (G).
15,05 m. Joch (G).
15,02 m. Palamiotis (Grec).
15,01 m. Bini (It.).
15,01 m. Ilofaara (F.).

Toţi aşii atletismului românesc şi-au anunţat participarea la concursurile naţionale dela Predeal

Inscrierile se închid astăzi, când comitetul F.R.A. ţine o importantă şedinţă

Concursurile clubului sportiv Predeal pasionează întreaga mişcare atletică românească şi în vederea marelui eveniment ce se va desfăşura Sâmbătă şi Duminică la Predeal, organizatorii pe deoparte, cluburile şi atleţii pe dealtă parte desfăşoară o vie activitate pregătindu-se intens.

TOATE CENTRELE VOR FI PREZENTE

Din înscrierile primite până acum reiese că aproape toate regiunile vor fi prezente la marea bătălie atletică dela Predeal.

Clujul, Oradia, Cernăuţiul. Brăila, Bucureştiul, Braşovul, şi-au anunţat participarea; rămâne ca în cursul zilei de astăzi să se primească adeziunea: Reşiţei, Recasului şi Timişoarei.

INSCRIERILE PRIMITE IN CURSUL ZILEI DE ERI

Pe ziua de eri s'au primit la F. R. A. următoarele înscrieri:

1. Clubul Metropola (Bucureşti).
2. Şoimii (Cluj).
3. As. Sp. Muncitorului (Braşov).
4. Kolping (Braşov).
5. Dragoş Vodă (Cernăuţi).
6. Clubul Atletic (Cluj).
7. Esta Sun (Oradia).
8. Industria Sârmei (Câmpia Turzii).
9. Venus (Bucureşti).
10. Viforul Dacia (Bucureşti).
11. Victoria (Bucureşti).
12. C. A. Brăila.

Au mai rămas să se înscrie:
U. D. R. (Reşiţa)
A C. Recas.
Electrica.
Rapid.
S. G. S. Braşov.

ASTAZI SE INCHID INSCRIERILE

Inscrierile în vedera concursurilor se primesc până astăzi Marţi 22 August ora 18.

Tot astăzi urmează ca Biroul Federaţiei Române de Atletism să ţină o importantă şedinţă cu care ocazie se vor discuta şi lua importante hotărîri în legătură cu concursul dela Predeal.

JURIUL TECHNIC SE VA ALCATUI TOT ASTAZI

Printre alte hotărîri comitetul de astă seară va alcătui şi juriul technic al manifestaţiunii dela Predeal.

Pagina Boxului

Noui perspective pentru pugilismul românesc

1. O şcoală de antrenori
2. Un curs de soigneuri
3. O sală model

Ofensiva pornită de federaţia română de box. O politică de realitate

Boxul românesc a avut o perioadă de glorie între anii 1925 şi 1932, în care, circul Sidoli şi Arenele Romane cunoşteau o afluenţă de spectatori invidiată de organizările footballistice — astăzi pe primul plan. Dar gloria e efemeră şi boxul nu putea să facă excepţie la regula generală, aşa că a trebuit, până la urmă, să îngenunche. Acum însă, prin noua politică a federaţiei de specialitate, se tinde la o refacere a acelui prestigiu apus.

După ce a desfundat mahalalele Capitalei, aşa dar, boxul s'a poticnit, sclerotic, pe o culme de pe care, an după an, a alunecat tot mai jos, până la aproape totala lui compromitere.

Nu vom mai enumăra aici motivele cari au fost folosite drept scuze de foştii pontifi, deoarece ar însemna să cântăm o arie popularizată cu melancolia flaşnetelor şi a biletelor de papagal.

Singurul lucru asupra căruia nu s'a scris aproape de loc până astăzi, deşi între el şi decadenţa boxului există o strânsă corelaţie, a fost criza economică.

Odată cu apariţia ei a început şi decadenţa boxului — şi nu numai la noi, ci pretutindeni. La Paris, Jeff Dickson, marele sforar al pugilismului european, care jongla cu organizările, a trebuit în cele din urmă să se resemneze, renunţând la box în favoarea patinajului artistic, a matchurilor de hockey şi curselor cicliste pe pistă de parchet.

LIPSA DE CONTINUITATE, IATA MAREA GREŞALA

Cu toate acestea, în Franţa, marile organizări, sau mai bine zis boxul, nu a căzut în disgraţie.

Motivul?

Simplu. Mai simplu chiar de cât acele obsedante exemple cu „bună ziua" sau „paharul cu apă rece"

In Franţa, cu tot refluxul spectatorilor spre alte jocuri sportive, pornit din stânca pugilismului, boxul nu a fost definitiv compromis şi aceasta din cauza continuităţii pe care au avut-o organizările, adică, exact reversul situaţiei dela noi.

Boxul, în România, şi-a pierdut voga şi spectatorii, în primul rând, din cauza crizei economice şi în al doilea, din a lipsei de continuitate în regizări.

De fapt, aceste două „cauze" sunt strâns legate una de alta. Spectatorii nu au mai putut plăti preţurile exorbitante pe cari le cereau organizatorii, iar aceştia îngrijoraţi de pierderile suferite, au renunţat la o acomodare faţă de realităţile pe care le trăiau

cari s'au polarizat în jurul locului de iarnă. Dar dacă această lipsă putea fi valabilă pentru inactivitatea din timpul iernii, „repausul" din timpul verii nu mai poate fi explicat decât prin această frică a organizatorilor de a se angaja în cheltueli, fără riscul deficitelor.

Incercările făcute apoi, cu boxeuri de mâna a doua, au însemnat, în bună măsură, compromiterea organizărilor pugilistice. Publicul românesc — căruia i se făcuse o destul de temeinică educaţie în această direcţie— nu a acceptat compromisurile.

O SCHIMBARE A MENTALITAŢII

Venirea în fruntea federaţiei de box a d-lui avocat Al. Cantuniari a însemnat însă deschiderea unui nou drum, cu alte orizonturi, pentru pugilismul românesc.

Admirabil secondat de d. col. Massini, preşedintele regiunei Bucegi a F. R. B., d-sa e pe punctul de a realiza lucruri uriaşe.

INCEPE OFENSIVA

Astfel, pentru la toamnă, s'a decis începerea activităţii în marea luptă de redresare a boxului.

Şi măsurile cari vor fi luate, putem afirma cu certitudine, vor fi încununate de succes.

O ŞCOALA DE ANTRENORI

Prima mare realizare în această ofensivă a F. R. Box, va fi înfiinţarea unei şcoale de antrenori.

Valoarea amatorilor noştri a fost unanim apreciată, nu numai în ţară, ci şi peste hotare. Recentele oferte primite din străinătate sunt o confirmare a valorii lor.

Pentru a se asigura însă modelarea calităţilor naturale ale amatorilor români, avem nevoe de PROFESORI.

Şi aceştia vor fi creaţi de şcoala specială care va fi înfiinţată la toamnă.

O SALA MODEL

APOI, PENTRU A SE ASIGURA BOXEURILOR ŞI POSIBILITĂŢILE DE PREGĂTIRE, IN CONDIŢIUNI OPTIME, VA LUA FIINŢĂ UNA SAU, EVENTUAL, DOUA SALI MODEL. ACESTEA VOR FI CONDUSE, LA INCEPUT, DE ACTUALII MAEŞTRI, URMÂND CA IN VIITOR SĂ FIE PRELUATE DE ABSOLVENŢII ŞCOALEI DE ANTRENORI.

ACTIVITATEA ACESTOR SĂLI MODEL SE VA DESFĂŞURA SUB DIRECTA SUPRAVEGHERE A OFICIALITĂŢII.

CURSURI DE SOIGNEURI

Concomitent cu cursurile şcoalei de antrenori, vor fi începute şi altele pentru formarea de soigneuri.

Se ştie că lipsa acestora s'a făcut enorm resimţită la noi, când, în colţurile boxeurilor au apărut soigneuri improvizaţi: boxeuri rataţi sau simpli admiratori.

Or, prezenţa soigneurului în colţul unui boxeur poate fi determinantă într'o luptă,

Sesizând această lacună, federaţia de box, prin înfiinţarea acestor cursuri, va pune capăt acelei stări scandaloase care se repeta cu orice gală de box.

Hotărîrile federaţiei de box sunt deadreptul revoluţionare şi asupra lor vom reveni.

A. Tom.

Lucian Popescu-Ottelo Abruciatti
Adolf Witt, Spakov, Panaitescu şi Oşca,
pe programul galei dela 2 Septembrie

După cum se ştie, în ziua de 2 Septembrie va avea loc o mare gală internaţională de box, în cadrul căreia Lucian Popescu, campionul României şi al Europei la categoria pană, îşi va apăra titlul continental în faţa lui Ottelo Abruciatti, chalengerul său oficial.

Organizatorii noştri, cu toate că matchul vedetă va însemna un spectacol de mare importanţă, s'au gândit totuşi — trecând peste sacrificiile materiale pe cari le vor face — să ofere publicului un program excepţional.

Pentru o cât mai reuşită organizare, unul din cei mai reputaţi promotori dela noi a plecat la Berlin, — după cum am anunţat şi în numărul nostru de ieri — pentru a încheia tratativele cu semigreul german Adolf Witt, învingătorul lui Ilie Petrescu.

Adversarul lui Witt va fi, după toate probabilităţile, fostul campion greu al României, Moţi Spakow, care în ultimul timp a reuşit câteva victorii ce l-au situat din nou pe primul plan al boxului românesc. Matchul acesta va constitui semivedeta reuniunii dela 2 Septembrie.

Al treilea match, — după câte am fost informaţi, — va fi acela dintre Dumitru Panaitescu şi Anton Osca, pentru campionatul României la categoria muscă.

Matchurile amatoare cari vor încadra pe cele profesioniste, prilejuesc apariţia în ring, a unor elemente de mare valoare, ca Ion Popa, campionul amator al Romaniei la „pană". El va întâlni pe Gino del Fabro.

Apoi, Marin Gaşpar, va întâlni pe I. Barasch.

După cum se vede, reuniunea dela 2 Septembrie se anunţă excepţională.

Breack... stop... out...

Intr'o „seară" a săptămânii trecute, un confrate, răspunzând precizărilor aduse de noi în cazul înfrângerii lui Toma Aurel, bazaţi pe rândurile apărute într'un ziar german, *care preciza că Toma a suferit o RANIRE la mâna stângă, a ţinut să ne dea o lecţie de... medicină sportivă, bazată pe prezumţii şi una de echitate în aprecieri.*

Şi vom răspunde pe rând.

I. Confratele în cauză şi-a bazat afirmaţiile că Toma nu a avut mâna fracturată pe o fotografie în care compatriotul nostru saluta publicul, alături de Weiss, după match, când se cânta imnul naţional german.

In asemenea ocazii, ştie oricine că se stă în poziţie de drepţi. Totuşi, confratele nu a observat că TOMA AUREL IŞI ŢINEA MANA STANGA INDOITA ŞI LIPITA DE CORP, *iar faţa îi era crispată de durere.*

Dacă am vrea să fim răutăcioşi, am putea spune că aceasta s'ar datora lipsei... ochelarilor, fără a mai insista asupra bunei lui credinţe.

Dar...

II. In ce priveşte echitatea în aprecieri, regretăm, dar ne menţinem afirmaţia. Exceptând corul celor cu nume de împrumut, şi cu sentimente dubioase, confratele în cauză e român. Intre a fi însă român şi a simţi românește, cred că şi iubitul nostru confrate e de părere că există o mică diferenţă.

Şi atitudinea adoptată de el în cazul Toma Aurel îl lasă descoperit în această direcţie.

A înjosit un boxeur român, învins de o fractură şi nu de un adversar. Pentrucă, utilizând informaţia AŞA CUM A APARUT în „Breslauer Neuste Nachrichter", confratele care... „a citit un curs de prim ajutor" *trebuia să-şi dea seama că o rănire într'un match de box nu se confundă cu o sgârietură, iar o fractură nu înseamnă un dezastru. Mielu Doculescu, care şi-a fracturat mâna acum câţiva ani, s'a dus la doctor abia a doua zi.*

Dar confratele e suficient de tânăr pentru a nu şti asemenea lucruri şi mai ales când cunoştinţele lui în această direcţie se reduc la informaţiile culese dintr'un curs de prim ajutor.

In ce priveşte felul în care şi-a încheiat acea „punere la punct", o atribuim tinereţii. Ii dăm însă un sfat: niciodată să nu mai încerce a tranşa o neînţelegere cu invective, deoarece acestea sunt rezervate cismarilor, birjarilor şi tuturor acelor ce se găsesc în neputinţă de a restabili un adevăr.

*

In cadrul adunării generale a comitetului grupării de football „Victoria" din Bucureşti, d. Mihail Drăgoiu, binecunoscutul sportiv şi judecător de box, a fost ales prim vice preşedinte.

*

Lucian Popescu nu a boxat cu Beck pentru titlul Europei la pană, pentrucă ar fi fost bolnav, precizează organizatorul Gottert, în ziarul L'Auto — bazându-se pe scrisoarea primită din Bucureşti. Noi nu ştiam aceasta.

*

Pentru campionatul uşor al Italiei vor lupta până la 12 Noembrie, Dejana şi Michaele Palermo.

*

Nicolae Rădan, campionul amator român la categoria cocoş, care îşi face actualmente stagiul militar la Târgovişte, ne roagă să arătăm că nici până astăzi n'a primit centura de campion şi celelalte premii ce i se cuvin, deşi au trecut atâtea luni dela data când s'a desfăşurat matchul finală. La rândul nostru, transmitem această doleanţă a campionului, comitetului organizator, în speţă „Asociaţia creştină a tinerilor".

Astăseară la New-York

Henry Armstrong-Lou Ambers
pentru titlul mondial la „uşoară"
Va fi învins negrul?

Astă seară, la New-York, pe vasta arenă „Madison Square Garden", fenomenalul boxeur de culoare, Henry Bob Armstrong, dublul campion al lumii la categoriile uşoară şi semi-mijlocie, îşi pune titlul primei categorii în joc în faţa celui mai periculos adversar al său Lou Ambers, care — după cum se ştie — anul trecut, la prima întâlnire, Armstrong a bătut foarte greu, *după unii, şi decizia ar fi trebuit să fie* de egalitate, *după alţii.*

In cazul când negrul nu va putea face greutate, titlul la uşoară va fi declarat vacant, însă matchul se va disputa totuşi pentru titlul mondial semimijlociu. Nu este exclus ca Ambers să învingă pe „coloratul Bob" şi după cum afirmă însăşi presa americană, şansele sunt perfect egale.

N'am fost la pământ
în matchul cu T. Petrescu,
ne-a declarat Const. David

Excelentul Constantin David, recent trecut la profesionism, ne-a declarat — în legătură cu matchul susţinut la Galaţi, contra lui Traian Petrescu — următoarele:

Desmint categoric cele apărute într'o gazetă din Capitală care, dând curs unor informaţii false afirmă că în timpul luptei, aşi fi fost trimis la podea din pumnul lui Petrescu.

Nu este adevărat! Şi asemenea procedee sunt regretabile, atât pentru acei cari uzează de ele, cât şi pentru acei care le dau curs fără a le controla temeinicia.

SPORTURI MECANICE

In cursul zilei de azi

PETRE CRISTEA
şi mecanicul Constantinescu
pornesc spre Anglia
Sâmbăta viitoare automobilistul român concurează în „Tourist Trophy"-ul englez

Petre Cristea, automobilistul No. 1 al României, se găseşte în preajma unui mare eveniment. Îşi pregăteşte bagajele pentru Anglia, unde Sâmbăta viitoare va depune cel mai sever examen din cariera sa.

La data mai sus menţionată se va disputa, pe clasicul circuit dela Donington, alergarea de viteză intitulată „Tourist Trophy", alergare automobilistă în care îşi pun cele mai mari speranţe, toate revelaţiile continentului.

Petre Cristea, unul dintre alergătorii cari s'au impus în străinătate printr'o serie de performanţe excepţionale, îşi pune toată nădejdea în această cursă.

Propunerea de participare i-a sosit in Germania, imediat după „Marele Premiu Eifel" pe care compatriotul nostru l-a câştigat învingând pe norocosul său învingător dela Braşov, dr. Fritz Werneck.

Inainte de a repurta această, cea mai frumoasă isbândă din carieră, Petre Cristea făcuse dovada marei lui clase în „Merele Premiu al Finlandei" în care s'a clasat al doilea, cedând după ce a condus mult timp, unui adcersar prevăzut cu „arme" mult mai puternice

Performanţele compatriotului nostru nu au rămas fără răsunet. I s'au propus numeroase angajamente, dar Petre Cristea nu a răspuns decât acelora cari puteau duce un renume automobilismului românesc. A acceptat deci, să se deplaseze la Donington, unde şansele concurenţilor sunt perfect echilibrate printr'un handicap judicios alcătuit.

ALERGAREA

Sortit pentru data de 2 Septembrie „Tourist Trophy"-ul englez se va desfăşura pe circutul Donington a cărui lungime este de 5 km. Acest circuit va fi acoperit de o sută de ori, fără ca participanţii să aibă dreptul să se alimenteze. Rezervoarele de benzină şi ulei vor fi sigilate înainte de darea plecărei şi concurentul care nu poate acoperi întreaga distanţă cu combustibilul dela bord va fi considerat afară din cursă.

Această condiţiune nu este deloc uşoară şi deaceia, participanţii trebuesc să se prezinte la steag pregătiţi până în dinţi. Petre Cristea nu a neglijat acest important detaliu şi, de trei zile el supraveghează lucrările de instalare pe BMW a unui rezervor suplimentar, la efectuarea căruia sârguinciosul Sarchiz Ekserdgian lucrează cu o răbdare neobişnuită şi cu convingerea că desăvârşeşte o operă de interes naţional.

L-am văzut la lucru şi i-am remarcat conştiinciozitatea. A construit cu o rapiditate excesivă un rezervor suplimentar de 100 litri şi nu şi-a ascuns convingerea că interesele lui Petre Cristea vor fi, din punctul de vedere al combustibilului, perfect servite.

REVIZUIRE

Partea mecanică a trăsurei nu a fost neglijată. Cu toate că, înainte de a trece canalul Petre Cristea se va opri la Muenchen, unde motorul maşinei va trece pe sub ochii vigilenţi ai specialiştilor, tehnicianul Gogu Constantinescu a demontat organele principale, căutând să remedieze micile defecte provocate de alergarea dela Braşov.

Demontarea nu a fost făcută în van căci, cu acest prilej s'a putut constata că în „Marele Premiu al oraşului Braşov" Petre Cristea a trebuit să cedeze primul loc lui Fritz Werneck, din cauza unui defect la pompa de benzină, lucru pe care noi l'am menţionat încă de acum câteva zile.

PLECAREA

La Donington, Petre Cristea ţine să-şi dispute şansa în cele mai bune condiţiuni fizice şi technice. In consecinţă el părăseşte din timp ţara, îndreptându-se spre Anglia.

Fără să fixeze o oră precisă, excelentul alergător a hotărît să părăsească Bucureştii în cursul zilei de azi şi în aşa fel încât să poată rămâne la Muenchen 2-3 zile şi să poată fi pe circuitul dela Donington la o dată convenabilă unui perfect antrenament.

UN PREŢIOS COLABORATOR

Cu toate că alergarea dela 2 Septembrie, ca toate alergările pe circuit, nu permite decât un singur om la bord, Petre Cristea va pleca din Bucureşti întovărăşit. In dreapta lui va lua loc mecanicul Gogu Constantinescu, unul dintre cei mai pricepuţi oameni de specialitate dela noi din ţară.

Colaborator în 1936 al victoriei româneşti în „Rallye-ul Monte Carlo", Gogu Constantinescu este unul dintre mecanicii în care se poate pune toată nădejdea. Petre Cristea l-a ales însoţitor şi este sigur că nu a greşit. Cu concursul acestui specialist capabil să remedieze orice defect, şansele lui Petre Cristea în competiţiunea dela Donington sporesc simţitor.

Concursul dela Sinaia
s'a amânat

Automobil Clubul Regal Român face cunoscut că, anul acesta, au trebuit să fie suprimate Cursa de coastă şi Concursul de comfort şi eleganţă cari urmau să se desfăşoare la Sinaia în zilele de 26 şi 27 August c., — pentru că, împrejurări independente de voinţa sa şi de aceea a amatorilor de sport, au făcut ca numărul concurenţilor şi calitatea maşinilor înscrise să fie neindestulătoare — şi să nu reprezinte minimum de interes sportiv care motivează organizarea unor asemeni competiţiuni şi care justifică chemarea publicului privitor.

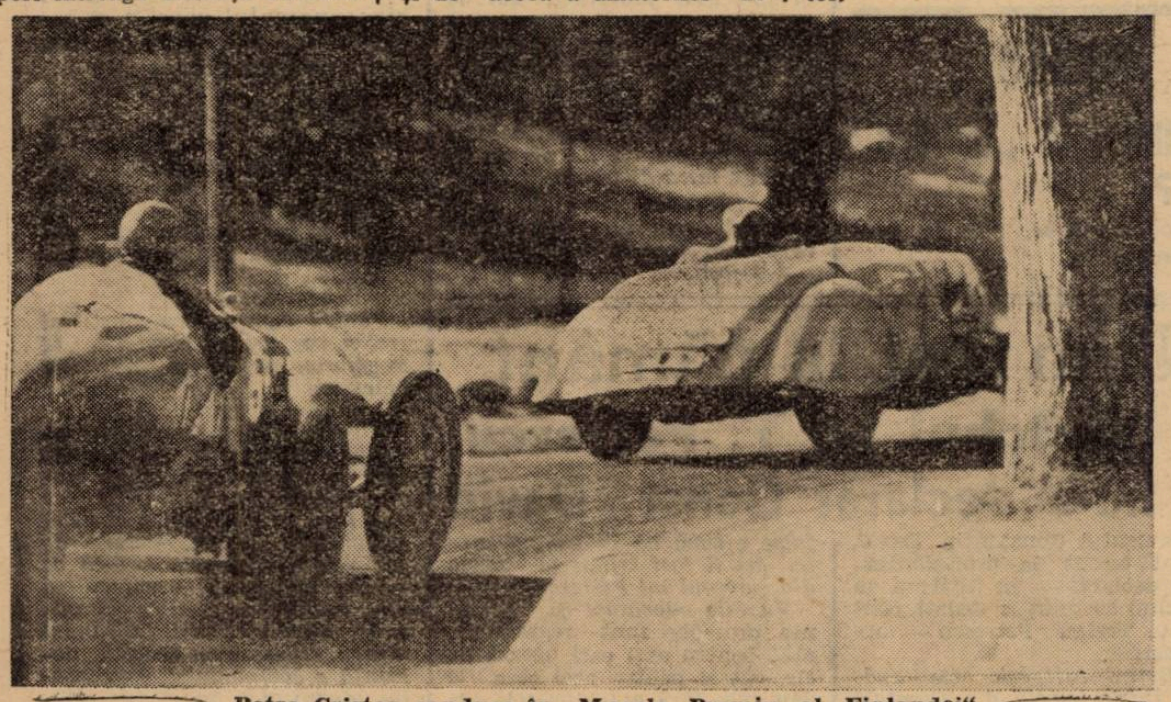

Petre Cristea conduce în „Marele Premiu al Finlandei"

VOLLEY BASKET-BALL

Şedinţa comitetului federal

Activitatea în Capitală va începe la 10 Septembrie
S'a înfiinţat „diploma de onoare" şi „medalia F.R.B.V.-ului"

Comitetul F.R.B.V.-ului îşi continuă cu aceiaşi febrilitate activitatea, aseară întrunindu-se din nou sub preşedinţia d-lui Petre C. Angelescu.

Luându-se în discuţie înfiinţarea unui organ oficios al F. R. B. V.-ului comitetul, în unanimitate, decide apariţia unui buletin săptămânal; în felul acesta toate grupările din ţară vor putea cunoaşte la timp deciziile cari le interesează.

In continuare, d. Petre Angelescu aduce la cunoştinţa d-lor membri ai biroului că va dona pentru la toamnă două cupe de basket-ball rezervate băeţilor, aceasta de oarece în toamnă nu vom avea campionat, el urmând să înceapă în primăvară, aşa cum am anunţat la timp.

Regulamentul acestei cupe urmând a fi publicat ulterior, comitetul a decis ca înscrierile să se facă până în ziua de Miercuri, 6 Septembrie, urmând ca în şedinţa Ligii din 7 Septembrie să se facă tragerea la sorţi şi programarea.

Pentru a avea posibilitatea de a recompensa munca şi activitatea persoanelor ce vor aduce un aport însemnat în prosperarea acestor sporturi, comitetul F.R.B.V.-ului a decis înfiinţarea „Diplomei de onoare a F. R. B. V.-ului", distincţie ce va fi acordată numai oficialilor, conducătorilor de grupări şi persoanelor neoficiale.

Nici jucătorii şi nici jucătoarele noastre n'au fost uitate, căci vajnicul preşedinte al federaţiei a decis să-i recompenseze pentru sportivitatea şi calitatea jocului practicat, prin „Medalia F.R.B.V.-ului".

După cum se poate vedea, sunt decizii cari pun într'o lumină cât se poate de bună pe activii conducători ai F. R. B. V.-ului.

Şedinţa s'a ridicat la ora 23, cea viitoare fiind convocată pentru Luni, 28 August, orele 21.

NATAŢIE

Cupa regiunii Muntenia sa va disputa Joi 24 August la strandul Obor în regia clubului Viforul-Dacia
D. Petre Angelescu, preşedintele F. R. B. V., donatorul cupei, va încuraja înnotătorii cu premii

A doua ediţie a cupei regiunii Muntenia se va ţine în mod irevocabil Joi 24 August după amiază, la strandul Obor în organizarea clubului Vif. Dacia.

Pentru a da un imbold înnotătorilor d. Petre Angelescu, preşedintele F. R. B. V. donatorul cupei, a anunţat regiunea că va da medalii primilor trei clasaţi în probele cupei şi opt plachete echipei de polo pe apă care va câştiga turneul sistem fulger din cadrul cupei.

Cupa va fi câştigată de clubul care va acumula cele mai multe puncte la probele de înnot şi polo pe apă.

PROBELE CUPEI

100 m. liber doamne.
100 m. brasse domni.
50 m. iber juniori
100 m. brasse doamne
100 m. spate domni.
100 m. spate doamne.
100 m. iber domni
4×50 m. iber domni.

Turneu fulger de polo pe apă între primele şease echipe din Capitală după clasamentul în curs.

AVIAŢIE

O mare cursă aeriană, se va desfăşura în ţară la 27 August

In cadrul manifestaţiilor aeronautice puse la cale de Federaţia aeronautică regală a României, un loc de frunte a fost dat curselor de avioane de turism pe circuit. In aceste curse piloţii au prilejuit să se măsoare între ei, stimulându-se spre perfecţionare şi îndeosebi antrenându-se în sboruri forţate. D. general adj. Paul Teodorescu, ministrul aerului şi marinei, a arătat o atenţie deosebită acestor manifestaţiuni de real folos, acordând premii şi încurajând personal pe sburători.

Un nou concurs de mare amploare va fi organizat în ziua de 27 August a c., pentru *Marele Premiu F.A.R.R.*

Competiţiunea se va desfăşura pe cel puţin o mie de kilometri şi felul cum e alcătuită va da loc la una din cele mai interesante întreceri ale anului.

Circuitul va cuprinde un număr de etape în cadrul cărora piloţii sunt obligaţi să identifice câte un punct necunoscut pe teren, — marcat doar printr'o cruce de pânză albă aşternută pe pământ. Acestea constitue adevărate misiuni de război, fapt de o deosebită importanţă pentru piloţii civili, cari vor fi chemaţi, la o eventuală nevoe, să-şi apere hotarele ţării.

In afară de aceasta, concursul cuprinde două clasamente din care unul este destin numai piloţilor tineri, care şi-au luat brevetul gradul II în ultimii trei ani, începând cu 1936.

Dar asupra acestei manifestări vom reveni.

ULTIMA ORA

Arena Unirii Tricolor
va fi amenajată pentru a cuprinde 15.000 spectatori
Vor fi montate tribune în metal cari vor fi gata Sâmbătă după amiază
Oborenii se antrenează azi și Joi

Duminică se dispută în Capitală trei matchuri din prima etapă a campionatului național:

Unirea Tricolor — Victoria.
Rapid — Gloria C. F. R. și
Sportul Studențesc — C.A.M.T.

Trei matchuri dintre cari cel mai important este cu siguranță cel pe care îl susține Unirea Tricolor.

OBORENII NU CUPLEAZA

Adversarii Victoriei au primit propuneri de cuplaj dar au refuzat. Matchul se dispută deci singur Duminică după amiază la Obor, având o deschidere în care vor juca piticii Unirii Tricolor.

PANA DUMINICA SUNT GATA TRIBUNELE

Oborenii, grație concursului nelimitat pe care îl acordă d. general Dombrowsky, primarul municipiului București, sunt în măsură să-și amenajeze arena de așa manieră, încât să dispună de tribune pentru circa 15.000 spectatori.

Tribunele de metal cari au fost montate cu ocazia concursului hipic de anul trecut și cari acum se găsesc la strandul Obor, unde s'au disputat campionatele naționale de natație, vor fi montate pe arena din fața gării de Est. Tribuna va fi prelungită, iar în dosul porții și vis-à-vis de tribună vor fi montate tribune noui cari vor constitui peluza populară și peluza laterală.

AZI ȘI JOI ANTRENAMENT

Oborenii se pregătesc cu asiduitate în vederea campionatului național, dorind să facă o figură cât mai bună.

Azi după amiază jucătorii vor face un antrenament general, iar Joi după amiază vor disputa un match amical cu o echipă districtuală.

CARJAN VA FI LEGITIMAT AZI

Cârjan, vechiul jucător oborean, care anul trecut a jucat la Gloria C. F. R., va fi legitimat azi din nou pentru Unirea Tricolor. Jucătorul are deslegarea și toate actele, astfel încât legitimarea lui e chestie de ore.

Ungaria
a învins Jugoslavia cu 11-5

Vineri noaptea s'a disputat la Budapesta matchul de box dintre selecționatele amatoare ale Ungariei și Iugoslaviei.

Gazdele deși au avut multe puncte slabe în echipă au câștigat cu 11:5.

REZULTATELE

CAT. MUSCA: *Podány* (U.) b. prin k. o. în repriza 2 pe *Nemecek*.

CAT. COCOȘ: *Bogàcs* (U) b. *Badejl* la puncte.

CAT. PANA: *Frigyes* (U) a câștigat net la puncte în fața lui *Fouqué*.

CAT. UȘOARA: *Devcici* (Iug.) a învins la puncte pe *Németh*.

CAT. SEMI MIJLOCIE: *Bene* (U) și *Pollàk* au făcut match nul.

CAT. MIJLOCIE: *Szigeti* (U) a învins la puncte pe *Krleja*.

CAT. SEMI GREA: *Hladni* (Iug.) b. la puncte pe *Jàszai* (U).

CAT. GREA: *Nagy* (Ung.) învinge la puncte pe *Baloch* (Iug.)

Solemnitatea închiderii cursurilor
de inițiere în aviație a primei serii de profesori de fizico-chimice

FĂGĂRAȘ. — După opt zile de muncă în care 150 de profesori de fizică formând prima serie de inițiere în aviație, au ascultat documentatele prelegeri făcute de cunoscători și au vizitat centrele aeronautice din Brașov și împrejurimi, cursurile s'au încheiat ieri printr'o manifestație de mare însuflețire, care subliniază deplinul succes al inițiativei pe care F.A.R.R., cu largul și înțelegătorul sprijin al d-lor miniștri ai educației naționale și aerului și marinei, a luat-o de a se introduce noțiunile de aviație în școală.

Notăm dela început că, cursurile s'au desfășurat într'un ritm de caldă camaraderie și înțelegere a profesorilor, a căror preocupare de căpetenie era satisfacerea unei lăudabile curiozități științifice. Entuziasmul profesorilor a fost deadreptul copleșitor în momentul vizitării centrului de planorism dela Sân Petru, unde grupuri de modele sburătoare și planoare evoluau în aer, și la școala de aviație dela Ghimbav, unde profesorii au cerut în bloc să primească botezul aerului.

Inchiderea oficială a cursurilor a prilejuit o adevărată sărbătorire a muncii împlinite, la care au participat din partea oficialității, d-nii: contra-amiral Al. Gheorghiu, secretarul general al ministerului aerului și marinei, Egon Nasta, secretarul general al F.A.R.R.-ului, prof. N. Hangea, directorul cursului, c-dor Sturza, etc.

AVIAȚIA VA TREBUI SĂ FIE O SURSĂ DE ENTUZIASM ȘI NOBILE NĂZUINȚI PENTRU TINERET

Rostind cuvântarea de închidere, d. Egon Nasta a arătat motivele pentru care profesorii au fost aduși la aceste cursuri. „V'am arătat ce importanță are aviația de azi, și cât de necesar este ca masele populației să fie atrase către sbor și sburători, eforturile ce se cer azi dela armata aerului nemai putând fi suportate numai de cei care au meseria sborului decât dacă sunt sprijiniți de întregul popor", — a spus vorbitorul.

„Dumneavoastră deveniți azi cei mai de seamă colaboratori ai noștri, în câștigarea tineretului pentru aviație. Va trebui să predați elevilor din școlile noastre secundare noțiunile elementare despre aviație, care sunt socotite azi indispensabile oricărui bun cetățean. V'am pus în curent cu elementele de știință în legătură cu aviația, din care puteți reține ceeace credeți necesar pentru instruirea elevilor d-voastră.

Ministerul Educației Naționale va decide asupra numărului de ore de care veți dispune pentru a preda elevilor noțiunile de aviație în care ați fost inițiați, precum și programul analitic al acestor cursuri.

După ce d. Nasta face un istoric al impresiilor profesorilor în vizitele pe care le-au făcut în centrele aeronautice, arătând apoi modalitatea și spiritul în care trebue să se predea elementele de aviație, subliniind că pentru copii ea nu trebue să fie un capitol arid de știință, ci un punct de atracție și o sursă de entuziaste năzuinți, d-sa a spus: „Și dacă de aci înainte, după ce și ceilalți colegi ai dv. vor urma cursurile, vom putea conta în toate școlile din țară pe propagandiști ai ideii noastre, luminați și entuziaști cum sunteți dvs., suntem siguri că aviația românească va avea în scurt timp sutele de mii de susținători și zecile de mii de piloți de care țara noastră are nevoe pentru a-și continua ascendența istorică, către care este condusă cu înțelepciune și fermitate de Regele nostru".

D-sa închee aducând mulțumiri călduroase d-lor miniștri Petre Andrei și Paul Teodorescu, pentru opera ce sunt pe cale s'o realizeze.

Din partea profesorilor a răspuns d. Artur Voitinovici, mulțumind călduros pentru felul în care a fost organizat cursul. De asemenea au mai vorbit în numele cursiștilor d-nii profesor Eug. Grozea și prof. Nanu Ion, dela liceul Aurel Vlaicu din București, care au adus elogii conducătorilor cursului și conferențiarilor.

Tutulor le-a răspuns d. contra-amiral Al. Gheorghiu, secretarul general al ministerului aerului și marinei, arătându-și mulțumirea pentru tot ceeace s'a realizat la acest curs în care vede o mare cucerire pentru formarea spiritului aviatic

Tănăsescu și Hamburger
s'au calificat mai departe
In schimb Bădin și Filderman au fost învinși la Buxton

Dintre jucătorii români cari participă la campionatele internaționale de tennis dela Buxton (Derbyshire-Anglia), numai Tănăsescu și Hamburger au reușit să treacă cu succes turul II.

Marin Bădin și Gigi Filderman, după ce au recoltat victorii ușoare în primul tur, au fost învinși în cel următor.

Rezultatele tehnice.

SIMPLU DOMNI

TURUL I: G. *Filderman* b. *R. F. Blease 6:1, 6:2;*

TURUL II: A. Hamburger b. *G. W. Lucas 6:1, 6:0;* M. Bădin b. *D. H. Slack 6:4, 4:6, 6:3; A. D. Russel* b. G. Filderman *6:2, 7:5;* C. Tănăsescu b. *J. Swinscoe 6:2, 6:0.*

TURUL III: *D. W. Butler* b. *Wittman (Polonia) 6:3, 6:2; A. J. Motram* b. M. Bădin *6:3, 6:4.*

DUBLU DOMNI

TURUL III: M. Bădin, *D. W. Butler* b. *R. H. Marten, F. L. Price 6:1, 6:3.*

DUBLU MIXT:

TURUL II: C. Tănăsescu, *Nechilova* b. *Asby, Hamilton 6:3, 6:2;* M. Bădin, *B. E. Clements* b. *Readman Sowter 6:4, 6:2;* Hamburger, *Thomson* b. *Etchart Jarvis 7:5, 6:2.*

Belgrad a terminat la egalitate
cu echipa probabilă a Ungariei: 2-2 (1-1)
Matchul s'a jucat în nocturnă

Sâmbătă seara s'a disputat în nocturnă la Budapesta primul match de antrenament, al echipei Ungariei, care joacă Duminică la Varșovia cu Polonia.

Prezentând două echipe diferite în cele două reprize, ungurii n'au reușit decât un penibil draw în fața belgrădenilor cari au jucat bine.

Matchul s'a disputat pe ploaie, pe un teren complect desfundat, în fața a numai 2500 de spectatori.

Echipele s'au prezentat astfel:

BELGRAD: Puchar—Stoilkovici, Dubac—Manola, Draghicevici, Lehnar — Glisovici, Valiarevici, Bojovici, Nikolici, Pasanski.

UNGARIA: Szabo (Szikiai) — Szebehelyi, Biro (Fekete) — Szalay, Turay, (Szücs), Dudàs — Vàradi (Adam), Toldi (Vincze), Cseh (Zsengellèr), Kiszely (Toldi), Toth (Gyetrai).

Scorul a fost deschis de iugoslavi prin Pasanski, dar Varadi a egalat imediat.

După pauză Szengellér a marcat un goal artistic, dar atunci Pasanski a egalat.

Jugoslavii au făcut o impresie excelentă. In special condiția lor fizică a fost impecabilă.

Oprea va schimba Baia Mare pentru Brăila ?

Este foarte probabil ca Oprea să nu mai activeze în campionatul acesta la F. C. Carpați ci la F. C. Brăila.

El și-a luat licența în drept și urmează să facă serviciul social într'un sat foarte îndepărtat de Baia Mare dar foarte apropiat de Brăila.

Și brăilenii vor face tot posibilul pentruca acela, care a plecat să se poată întoarce.

Cu atât mai mult cu cât noui echipe municipale. F. C. Brăila îi lipsește tocmai o extremă.

Singurul inconvenient — și nu din cele mai puțin importante — este faptul că F. C. Carpați nici nu vrea să discute despre deslegarea lui Oprea.

„La Gazzetta dello Sport" anunță

Numele alergătorilor români înscriși la campionatele mondiale dela Milano

In ultimul număr al său, sosit la București, confratele italian „La Gazzetta dello Sport", publică lista completă a tuturor înscrișilor la campionatele mondiale dela Milano.

Cât privește România, ea a înscris la viteză pe:

1. Constantin Tudose.
2. Nicolae Dragomir.
3. Mihail Steinhardt.

Iar la fond pe:

1. Constantin Tudose.
2. Gheorghe Sandru.
3. Virgil Mormocea.
4. Ion Cristea.

Deși suntem la numai câteva zile de campionate totuși nu putem preciza dacă România va participa sau nu.

Totuși în eventualitatea unei participări ne îngăduim să atragem atenția forului de specialitate că în echipa națională pentru fond apare absolut necesară prezența lui Niculici, eroul extraordinarei alergări „Brăila-Constanța".

Aceasta spre o cât mai bună prezentare a echipei.

Dar asupra acestui punct vom reveni.

La water-polo, dispută pentru o minge

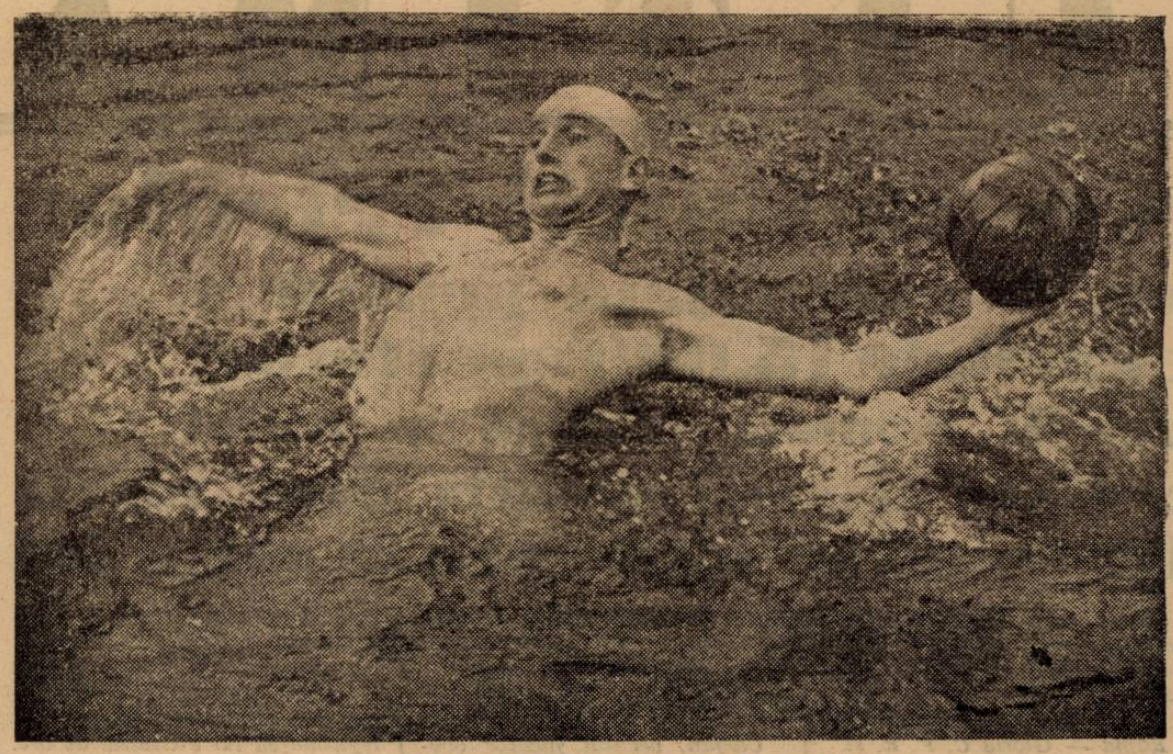

Cu forță, mingea va ajunge la poartă

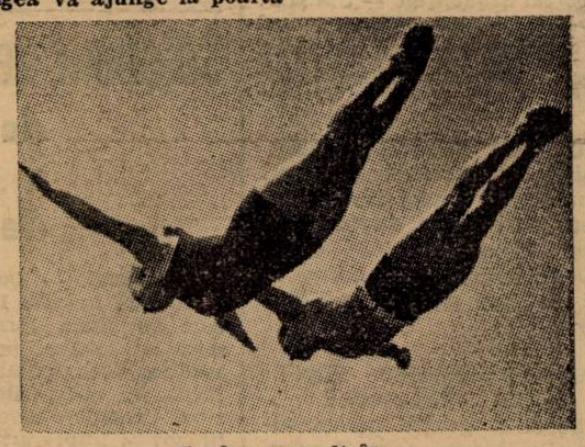

Un frumos salt în doi la trambulină, prins în aer

SPORT:

...In aer, în apă și pe uscat

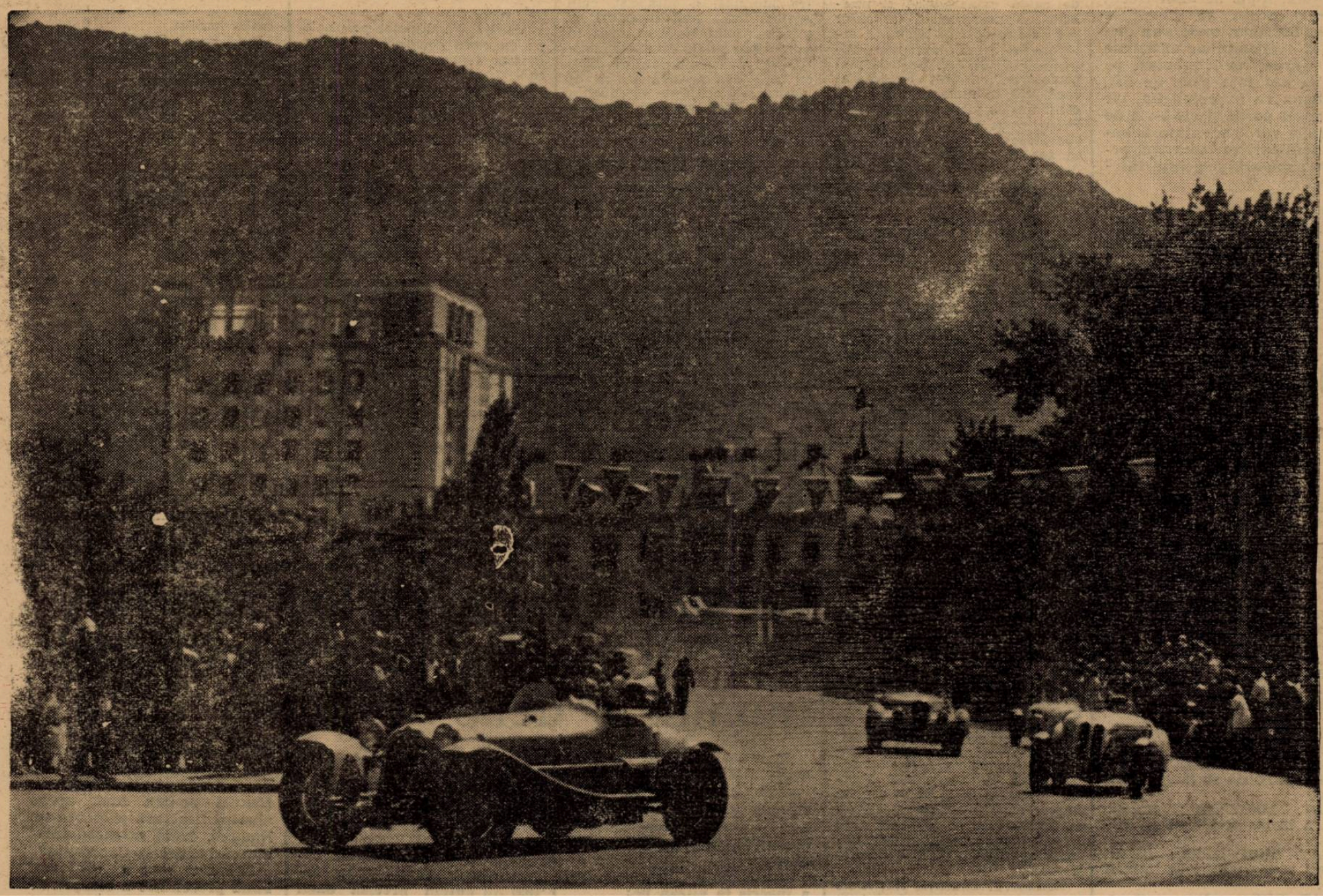

In ultimul „Mare Premiu Brașov", ing. Jean Calcianu conduce talonat de Petre Cristea, după care urmează Fritz Werneck, care dublează pe col. Al. Berlescu. In fund, pe stânga, ing. Petre Carp, insuficient servit de mașină, abandonează, consternat, alergarea.

Editura Societății Anonime „Universul", București, Str. Brezoianu No. 23—25 — România

Taxa poştală plătită în numerar conform aprobării dir. generale p. t. t. nr. 24.464/939

2 LEI

UNIVERSUL

12 PAGINI

232-1939

Redacţia şi Administraţia: Palatul „UNIVERSUL", str. Brezolanu 23—25. Telefon: Centrala: 3.30.10; Redacţia 4.21.81. Redactor responsabil EUGEN DUMITRESCU

Proprietar: „Universul", S. A.
Adm.-delegat: STELIAN POPESCU
Inscris sub No. 167, Trib. Ilfov

Nr. 232. — Anul II ● BUCUREŞTI. — Joi 24 August 1939

ABONAMENTE:
Pentru grupări sportive 1000 lei anual

1 an LEI 500
6 luni LEI 270
3 luni LEI 150

Comportarea cu totul nesportivă a oaspeţilor, brutalităţile repetate şi gesturile lor străine de disciplina

IATA CE A DETERMINAT INTERZICEREA MATCHULUI VENUS-JUGOSLAVIA

Interzicerea matchului Venus-S. K. Jugoslavia, care urma să se dispute aseară, a produs mare senzaţie în cercurile noastre sportive, care însă, nu cunosc motivele care au determinat această măsură neobicinuită.

In legătură cu aceasta, federaţia română de football a dat aseară următorul comunicat:

„Preşedintele Federaţiei Române de Football a interzis disputarea jocului S. K. Jugoslavia cu A. S. Venus fixat pentru seara zilei de 22 August 1939.

Această decizie a fost dictată de COMPORTAREA CU TOTUL NESPORTIVA A UNOR JUCATORI AI ECHIPEI JUGOSLAVE CARI S'AU DEDAT LA BRUTALITAŢI REPETATE CU OCAZIA JOCULUI S. K. JUGOSLAVIA — F. C. RAPID din seara zilei de 21 August a. c., joc la care a asistat preşedintele federaţiei.

„Datorită acestor brutalităţi doi jucători din echipa F. C. Rapid au fost scoşi din joc cu toate străduinţele arbitrului de a asigura o bună desfăşurare a jocului, prin sancţiuni dictate cu imparţialitate.

„UNII JUCATORI JUGOSLAVI S'AU DEDAT LA GESTURI CU TOTUL STRAINE DE DISCIPLINA JOCULUI FAŢA DE ARBITRU, AU VOCIFERAT ŞI AU PROTESTAT CONTINUU FARA NICI O JUSTIFICARE.

„In interesul bunelor raporturi de prietenie ce au existat totdeauna între federaţiile şi sportivii din Jugoslavia şi România, raporturi la cari Federaţia Română de Football ţine în mod deosebit, spectacole ca cel furnizat de unii jucători jugoslavi trebuesc evitate.

„In convingerea că cele întâmplate constituesc fapte izolate, deşi profund regretabile, Federaţia Română a luat măsuri ca drepturile băneşti ale echipei jugoslave să fie în întregime satisfăcute.

„Valoarea technică superioară a echipei S. K. Jugoslavia, care a fost întotdeauna bine primită de publicul din Capitală, putea fi mult mai bine evidenţiată prin o comportare disciplinată, aşa cum de altfel o aşteptăm la o viitoare vizită".

Selecţionata de football a Timişoarei va fi invitată la Budapesta!

„Nemzeti Sport", sosit eri în Capitală, anunţă că federaţia ungară de football intenţionează să invite echipa Timişoarei pentru un joc în nocturnă care urmează să se dispute Sâmbătă seara la Budapesta.

Adversarul echipei româneşti urmează să fie selecţionata Budapestei.

*

N. R. — Invitaţia, dacă a fost trimisă, nu va putea fi acceptată, deoarece Duminică începe campionatul divizionar A şi o echipă a Timişoarei fără jucătorii Ripensiei şi C. A. M. T-ului nu poate face deplasarea.

Matchul atletic VIENA-BUCUREŞTI se dispută sigur la 7 Septembrie

Vienezii au confirmat data când se va selecţiona echipa Capitalei

La Federaţia Română de Atletism s'a primit o adresă din partea conducătorilor lui Gau XVII prin care anunţă că sunt de acord asupra datei precum şi a modului cum a fost alcătuit programul matchului internaţional Viena-Bucureşti.

Echipa Capitalei, — în vederea acestei întâlniri — va fi selecţionată după concursul dela Predeal şi campionatele României.

Sedlaczek nu mai antrenează Sparta

Sedlaczek, care activa de mai mulţi ani ca antrenor la Sparta din Praga, a reziliat contractul cu gruparea pragheză. Sedlaczek — care a fost cel mai mare jucător ceh — pleacă în America de Sud.

In locul lui, Sparta a angajat pe Fivebr, fostul ei jucător.

Internaţionalul COVACI I pleacă în Franţa! „PLOEŞTEANUL" are deslegarea din partea Tricolorului C.F.P.V. şi a cerut extrădarea.

(Pag. 11-a)

CONSTANTIN TANASESCU a fost învins în Anglia.

(Pag. 11-a)

Venus a avut aseară şi va avea şi astăzi o convorbire telefonică cu Praga pentru Ludl şi o extremă dreaptă.

(Pag. 5-a)

CHIROIU VASILE a obţinut drept de joc imediat pentru CAMT.

(Pag. 5-a)

Peste o sută de concurenţi s'au înscris la concursul atletic dela Predeal.

(Pag. 8-a)

ERNST WEISS va boxa la Bucureşti cu GORUN sau LUCIAN POPESCU!

(Pag. 9-a)

PETRE CRISTEA va concura la Paris la 10 Septembrie

Cristea şi-a amânat pentru mâine plecarea în Anglia

Excelentul nostru automobilist Petre Cristea, care urma să părăsească eri Capitala, pentru a se îndrepta spre Anglia, va părăsi Bucureştii abia mâine.

O SCHIMBARE DE RUTA

Amânarea plecării se datoreşte faptului că Petre Cristea, care trebuia să se oprească la Muenchen pentru a-şi revizui maşina, a decis să nu o mai facă şi, determinat de alte interese, şi-a ales o nouă rută.

SPRE PARIS

E vorba anume de trecerea lui prin Paris, unde va face o escală de 12 ore, pentru a-şi aranja unele lucruri în legătură cu participarea la viitoarele concursuri.

CONCURENT IN CUPA OLAZUR

In ziua de 10 Septembrie, adică la o săptămână după cursa dela Donington, faimosul „Tourist Trophy", Petre Cristea va concura în cursa automobilistă dela Longchamps, şi la care şi-au anunţat participarea, până acum, peste 37 de concurenţi.

Dar asupra acestei curse vom reveni.

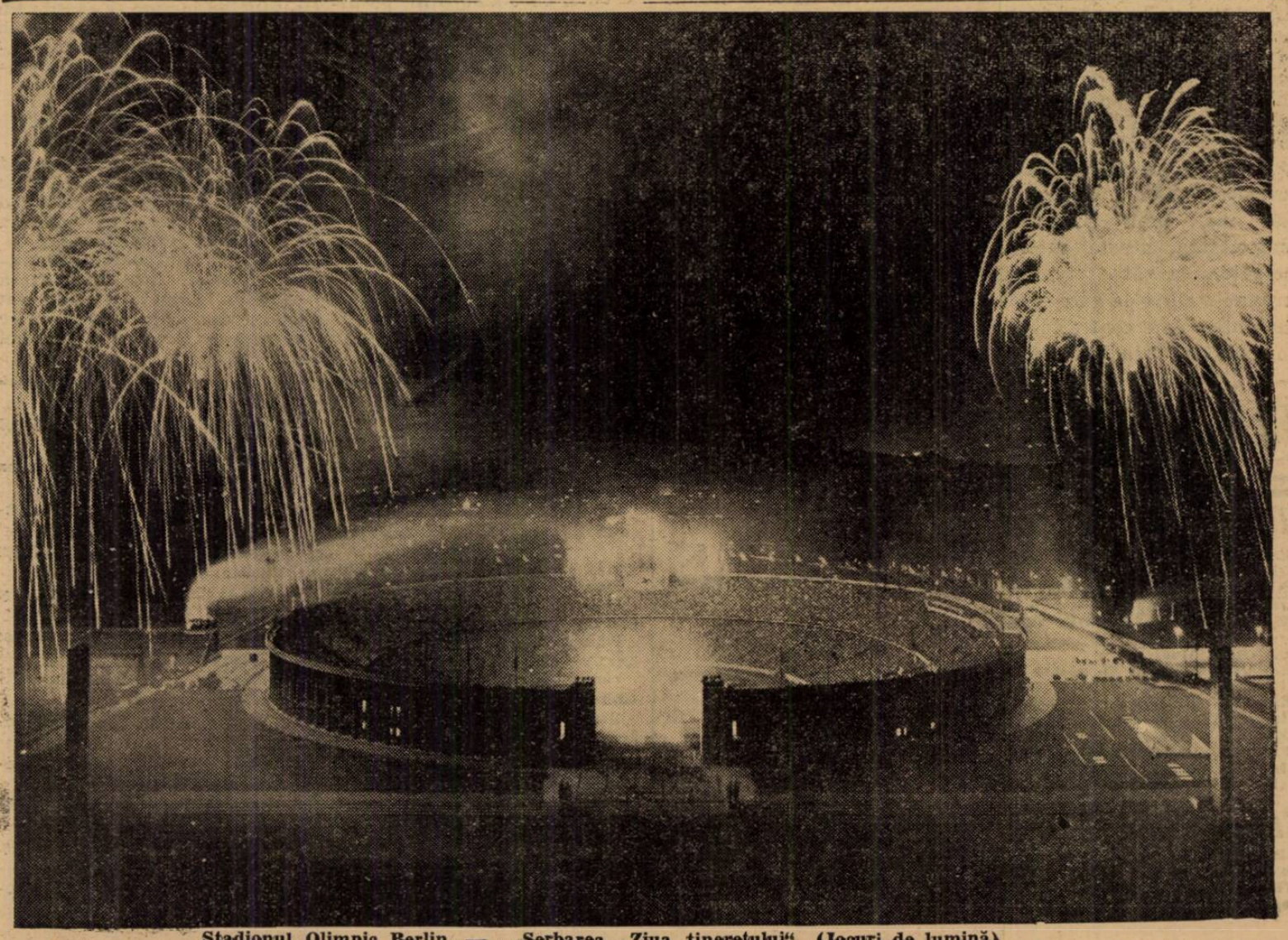

Stadionul Olimpic Berlin. — Serbarea „Ziua tineretului" (Jocuri de lumină)

CICLISM

După cursa Dobrogei

Cum s'au comportat alergătorii în cursa Brăila-Tulcea-Constanţa

Azi vine la rând al doilea capitol al „Cursei Dobrogea" — comportarea alergătorilor.

Au fost atâtea şi atâtea curse, totuşi, nici una atât de grea, aşa de dură şi de istovitoare.

Şi totuşi alergătorii s'au prezentat cât se poate de bine, au avut o voinţă extraordinară şi dacă n'a putut termina cursa decât o treime din cei plecaţi, — aceasta se datoreşte în bună măsură — şi cazurilor de forţă majoră.

Iată, acum, pe fiecare alergător în ordinea comportării.

D. NICULICI (Metropola)

A făcut o cursă extraordinară, poate unica în felul ei. A fost de o vigoare demnă de invidiat. Suplu, vesel, a entuziasmat.

Dealtfel, această formă excelentă îi permitea să-şi însuşească o binemeritată victorie, dacă pe ultimii 50 de km. n'ar fi avut 3 pene de cauciuc. Ultima dată când spărsese, era la numai 10 km. de potou. Totuşi, izbuteşte să refacă handicapul şi soseşte la sprint cu Nicoloso. A fost o luptă frumoasă, dată cu ultimele resurse şi câştigată cu puţin de Nicoloso.

VIRGIL MORMOCEA (C. C. B.)

Plecat mare favorit, după primii 10 km., Mormocea se instalează comod la conducere, talonat de ceilalţi doi protagonişti : Nicoloso şi Niculici. Nu mult după aceea, Nicolosc şi Mormocea sparg cam în acelaş timp şi rămân să schimbe cauciucurile.

Pornesc apoi amândoi şi refac, tot ce-au pierdut. Pe ultimii zeci de kilometri Mormocea are o criză de lumbago şi este nevoit să încetinească alura. Dacă ar fi avut un tricou mai lung care să-i acopere tot spatele sau altul de schimb la Tulcea, poate ar fi fost scutit de această criză dureroasă. Totuşi, trebue cu atât mai mult subliniată comportarea acestui valoros alergător, cu cât a ţinut să termine o cursă la care toate elementele erau contra lui, — un alergător bun dar fragil.

VITTORIO NICOLOSO (V. C. R.)

Am lăsat pe câştigătorul cursei mai la urmă puţin, să-i discutăm comportarea mai pe larg. A făcut o figură bună deşi comportarea lui e obişnuită şi nu are nevoie de superlativele pe care i le-am acordat altădată. După cum am menţionat, „cursa Dobrogei", o probă cu nenumărate dealuri — specialitatea casei Nicoloso — era şi

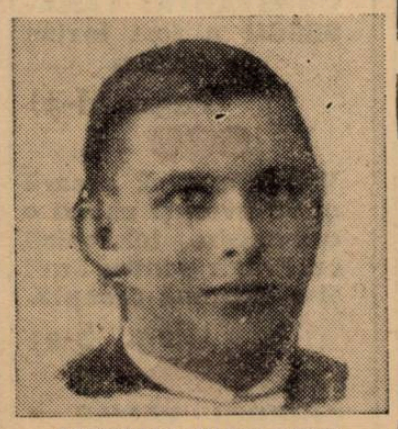

VITTORIO NICOLOZZO

firesc să releve un om, care se simţea în elementul lui. Iată dece victoria lui Nicoloso—referindu-ne la potenţialul lui — este valoroasă şi-i conferă definitiv titlul de mare drumeţ.

Singura dată când l-am văzut pe Vittorio slăbit, gata să cadă din şea din cauza foamei, a fost pe ultimii 30 km. Apoi şi-a revenit.

ION PENTEŞ (A.S.P.I.M.)

Ion Penteş a avut o comportare admirabilă, dovedindu-se acelaş alergător construit parcă special pentru curse atât de dure. O treime din parcurs a fost în fruntea plutonului, alături de „puştiul" Niculici. Apoi a avut o stare de slăbiciune, de amorţire generală, în timpul căreia picioarele se mişcau încet. Se mişcau totuşi, mai mult din obişnuinţă, decât din voinţa lui. Penteş a ştiut să treacă această perioadă de epuizare revenind pe ultima parte a parcursului.

GH. HAPCIUC

A mers bine tot timpul. Singurul inconvenient au fost penele de cauciuc. La sosirea în Tulcea, Hapciuc întreba pe toţi dacă nu cumva mai au vreun cauciuc de împrumutat. La alergători, nici vorbă de aşa ceva. De abia după năvoinţă, s'a putut acorda de multă căutare şi cu nitică bucăţe către conducătorii brăileni 2 „boyeaux"-uri. Apoi omul drumurilor, ciclistul rutier — a mers constant, făcând una din figurile onorabile cu care ne-a obicinuit.

ION BORŞ (Vif. Dacia)

A făcut o cursă demnă care, în fine, îi aduce meritata satisfacţie a unei munci intens depuse de vreo 3—4 luni pe tărâmul durmeţiei.

A alergat în limita valorii lui, — cu destulă inteligenţă şi e un bun reprezentant al culorilor citron.

TRAIAN CONSTANTIN (Vif. Dacia)

A făcut o cursă foarte bună. Deşi nu l-am putut vedea prea des, totuşi, după cum am auzit vorbindu-se, a căzut formidabil aproape de dealul Somovei, rănindu-se destul de serios. Totuşi nu s'a descurajat şi a continuat o cursă care până la sfârşit l-a extenuat într'un mod îngrozitor. Are meritul de-a nu se fi lăsat învins de elementele naturii care în această competiţiune au fost mai deslănţuite ca nici odată.

CEILALŢI

Dinu Ştefan a realizat o figură meritoasă. La fel Norhadian care a fost o revelaţie şi omul care a surprins pe următorii, prin comportarea lui pe prima 100 de km.

Mazilu şi Iencec au terminat cursa în timp util.

N.R. *In numărul de mâine vom reveni asupra alergătorilor cari au abandonat.*

— c. b. —

Football Football

Unirea Tricolor s'a antrenat ieri

Tribunele noui vor fi gata Vineri seara

Eri, după amiază, Unirea Tricolor a făcut un sever antrenament exclusiv de condiţie fizică, pe arena sa din faţa gării de Est, sub conducerea lui Cârjan.

Au participat următorii jucători: Iliuţă Ionescu, Petrescu, Iliescu, Florea, Anghelache, Boteanu, Lulu Mihăilescu, Alecu Andrei, Alexandrescu, Cârjan, Bogdan II şi Păvălescu.

Johnny Dumitrescu se înapoiază abia azi din tabăra de muncă şi va lua parte la antrenamentul viitor care este Joi după amiază.

Acest al doilea antrenament va fi mai complect, jucătorii lucrând şi cu balonul.

TRIBUNELE SUNT APROAPE GATA

După cum s'a anunţat, arena Unirii Tricolor va avea o capacitate de minimum 15.000 locuri. Se montează tribune în fier şi lucrul este aproape gata. Vis-à-vis de actuala tribună s'a şi montat o parte egală cu jumătatea terenului (în lungime). Se speră că până Vineri seara totul să fie gata.

Arbitrii matchurilor divizionare de Duminică

Comisiunea centrală a arbitrilor, întrunită pentru prima oară după vacanţă, a făcut următoarele delegări pentru jocurile oficiale de Duminică :

BUCUREŞTI

Unirea Tricolor — Victoria, arbitru d. V. Vartolomeu (Constanţa).

Sportul Studenţesc — C. A. M. T., arbitru d. Emil Kroner (Bucureşti).

Rapid — Gloria C. F. R arbitru d. Russu Gabriel (Cluj).

TIMIŞOARA

Ripensia — Juventus, arbitru d. I. Ceaureanu (Bucureşti).

BAIA MARE

F. C. Carpaţi — U. D. R., arbitru d. dr. Teofil Moraru (Oradea).

ARAD

Ameia — Venus, arbitru d. P. Kroner (Bucureşti).

D. Gr. Pleşea rămâne preşedintele Craiovanului în cazul când fuziunea se desface

Salariile jucătorilor au fost plătite iar datoriile vor fi achitate şi ele la timp şi integral

CRAIOVA, 22 *(prin telefon)*. — Situaţia fuzionatei locale F. C. Craiova a fost mult discutată în ultima vreme şi o precizare a situaţiei în care se găseşte nu ar strica de loc pentru a se pune punct svonurilor tendenţioase cari au circulat pe seama ei.

FUZIUNEA ESTE FAPT IMPLINIT

Actele pentru fuziune au fost întocmite de multă vreme şi se găsesc la F.R.F.A. semnate fiind de cei împuterniciţi cu aceasta din partea ambelor cluburi.

O parte din vechii conducători rovinişti—actualmente fără calităţi oficiale — au contestat ziunea dar sunt desavuaţi de majoritatea membrilor clubului lor.

D. GR. PLEŞEA VA RAMANE

fuziunea dar sunt desavuaţi de

Pentru a evidenţia faptele de mai sus, arătăm că d. Gr. Pleşea, fostul preşedinte al Rovinei Griviţa şi ales de comun acord preşedinte al fuzionatei, în cazul când fuziunea se va desface, va rămâne în fruntea Craiovanului care va continua lupta singur.

SALARIILE JUCATORILOR AU FOST PLATITE IAR DATORIILE CLUBULUI VOR FI ŞI ELE ACHITATE CURAND

D. Grigore Pleşea a achitat tuturor jucătorilor salariile la zi şi a înmânat comitetului lei 15.000 pentru a fi achitate o parte din datorii restul urmând să fie plătite până cel mai târziu la începutul săptămânii viitoare.

SPECTACOLE

Teatre

TEATRUL VESEL (Grădina Marconi): Ţi-a făcut cu ochiul.
GRĂDINA IZBÂNDA (Calea Văcăreşti): Izbânda 1939.
GRĂDINA TEATRUL NOU: Văcăreşti Movietone.
COMEDIA: Tinereţe
TEATRUL COLOS: O noapte pe Riviera.
TEATRUL COMIC (Grădina Volta-Buzeşti): Ai cui sunt pantalonii ?
TEATRUL NATALIŢA PAVELESCU (lângă Hala Traian): „Luna de miere"

Stranduri

LIDO: Bazin cu valuri. Zilnic five-o'clock tea
STRANDUL BRAGADIRU: Aer, apă, soare, poziţie splendidă
STRANDUL KISELEFF: Trei bazine zilnic apă proaspătă
STRANDUL OBOR: Strandul sportivilor
STRANDUL FLOREASCA: Cel mai vast strand.

Cinematografe

ARO : Vineri, 25 c., deschiderea stagiunii.
SCALA: „Sabotaj", Jurnal nou Paramount.
CARLTON: Kentucky — Oraşul pasiunilor; Jurnal nou Fox.
CAPITOL (Sala şi grădina): Aşa-i Parisul
REGAL : Evadatul din Alcatraz.
FEMINA: Etajul cu bucluc.
TRIANON: Sclavii vieţii şi jurnal Paramount
A.R.P.A.: Fetiţa Marinarilor jurnal şi complectare
FORUM: Nopţi în Alger şi Femeia care primeşte palme.
GRADINA CINEMA FORUM (str. C. A. Rosetti 6): Nopţi în Alger şi Femeia care primeşte palme.
BIZANTIN: Tu şi eu şi Romanul unui trişor.
OMNIA: Nopţi albe la Petrograd şi Spaima vestului sălbatec.
SELECT: Familia judecătorului Hardy şi Sărutul doamnei Cheyney.
SAVOY : Eroul dela Marna şi Pépé le Moco.
ROXY : Aşa-i Parisul, jurnal şi completare.
ELYSEE: Parada tinereţii, jurnal Paramount şi românesc.
ILEANA: Diavolii aerului şi Vis de tinereţe.
AMERICAN: Miss Raffles şi Panică în hotel.
AIDA: Cei 4 spioni şi Leopardul Suzanei.
COTROCENI: Tu şi eu şi Toată lumea cântă.
DACIA: Se lasă noaptea şi O femeie fără importanţă.
DIANA: Vulturul negru.
EDISON: Alibiul, Manej şi trupă de reviste.
FRANKLIN: Suez şi Numai un comediant.
FLORIDA: Necunoscuta din Monte Carlo şi Gibraltar.
GRAND: Brigada morţii şi Fraţii Ritz în Cei trei sportivi.
GLORIA: Doamna din Malaca şi Nebuniile tinereţii.
IZBANDA: Extaz şi Cânt numai pentru tine.
LIA: Manej şi Romanţa argentineană
LUCIFER: Inchis pentru renovare.
MARNA: N'am să te uit niciodată şi Legiunea diavolului.
MARCONI: Femei bănuite şi Aventurile lui Tom Sawyer.
MILANO: Prinţesa Tarakanova şi Atenţie, d-le profesor.
MODEL: Neapole sub sărutul focului şi O crimă pe ring.
NERO: Drama din Şanghai şi Viaţă fără griji.
ODEON: Alarmă în India şi Vraja albă.
PACHE: Departe de ţară şi Fra Diavolo.
PAX (sală şi grădină) : Sub roba roşie, o crimă pe Broodway şi trupă de reviste.
PARIS: Adrien Lecouvert, Spaima deşertului şi trupă de reviste.
RAHOVA: Andy Hardy iubeşte şi Doamna şi domnul Detectiv.
REX: Femei bănuite şi Vârtejul.
ŞIC: Amanta şi Mister Zero.
TOMIS: Clubul trăznitilor , Sfidătorii morţii şi Portugalia.
TRIUMF: Arsene Lupin şi Amanda.
UNIC: Romanţă argentineană şi Manej.
VOLTA BUZEŞTI: Maria Stuart şi Complicaţii sentimentale.
VENUS: Arme pentru China şi Căpitanul Benoit.
VOLGA: Vacanţa şi Panică în univers

Football Football Football Football Football Football Football

Patru zile înainte de începerea campionatului naţional cluburile participante nu au încă echipele formate

Situaţia celor douăsprezece echipe nu e deloc fericită

Doar două excepţii: U. D. R. şi Rapid

Iată un lucru, care nu a fost remarcat până acum nici măcar în treacăt.

La numai patru zile de începutul campionatului naţional, cluburile participante nu au echipele alcătuite.

Lucru foarte important pentru clasament căci în anul acesta mai mult decât în oricare altul, „startul" va avea o influenţă hotărîtoare asupra situaţiei finale în clasament.

Mecanismul nu e greu de descifrat.

Retrogradează cinci echipe. Aşa dar după primele matchuri ale returului se va ştie cine sunt condamnaţi să ia drumul diviziei secunde.

Lupta va suferi un „fadding" cert şi matchurile următoare nu vor mai fi decât o formalitate statistică. Apare deci evident că toată lupta va fi concentrată în prima parte a campionatului. Şi punctele acumulate la început vor fi atât de preţioase încât toată lumea va lupta extraordinar pentru a le dobândi.

RAPID ŞI U. D. R.

Să fim însă sinceri. Există două cluburi cari au echipele puse la punct. Sunt Rapid şi U. D. R.

In aşteptarea lui Bogdan, Rapid n'a fost de loc romantic. In loc să „aştepte", l-a lansat pe Căpuşan şi l-a antrenat pe Boldiş. A jucat matchuri gradate şi acum se poate spune că echipa este în formă acceptabilă. Cu excepţia liniei de fundaşi şi a lui Răşinaru.

La Reşiţa, lucrurile sunt tot atât de simple. Deşi în aparenţă sunt mai complexe.

U. D. R. încearcă multe, foarte multe „achiziţii" cari dau totală satisfacţie, dar nu trebue să ne lăsăm induşi în eroare.

Kertesz a făcut echipă. Şi dacă tratativele pentru achiziţionarea lui Spielmann vor fi duse la bun sfârşit, se poate spune că echipa „cuptoarelor înalte" este o formaţie excepţională. Poate nu va da un randament prea mare în primele matchuri, dar după ce omogenitatea va fi atinsă, formaţia va avea un cuvânt hotărîtor în campionatul naţional.

BUCUREŞTENII CEILALŢI NU FAC EXCEPŢIE

Echipele bucureştene nu fac excepţie dela regula enunţată mai sus.

Venus este lipsit de centru atacant şi este în căutarea soluţiei pentru postul de fundaş stânga.

In plus, anularea matchului cu S. K. Jugoslavia face ca echipa să se prezinte incomplet pregătită.

Juventus nu are — în accepţia literală a cuvântului — un fundaş stânga. Şi nici nu se poate rezolva această problemă înainte de 27 August.

Unirea Tricolor? Nu şi-a întărit echipa şi concentrările au împiedicat normala desfăşurare a antrenamentelor.

Sportul Studenţesc? La Buşteni, studenţii au trăit foarte discret. Dar matchurile dela Braşov au arătat că şedinţele de rummy — oricât ar fi de regulate — nu pot constitui un element de condiţie fizică. Peste asta şi peste celelalte disensiuni, se adaogă lipsa unui centru atacant şi a unei extreme dreapta.

RESTUL: TOTI O APA ŞI-UN PAMANT

Celelalte echipe au aceiaşi situaţie. Poate una mai dificilă.

Campioana cluburilor fără echipă este, desigur, Victoria. Se speră că până la urmă „revolta de pe Bounty" va fi aplanată. Până acum însă indiciile sunt foarte slabe.

Gloria C. F. R.? Se spune că până în trei săptămâni va avea o echipă mare. Până atunci, gălăţenii sunt în tratative cu un regiment de jucători şi n'au angajat pe nimeni. A plecat în schimb Cârjan.

A.M.E.F.A.? Intr'o situaţie mai mult dificilă decât normală, pentrucă arădenii n'au putut alinia niciodată echipa completă. Şi F. C. Arad a intrat — se pare — definitiv în domeniul istoriei.

La Timişoara, aceeaşi poveste. C.A.M.T. n'are echipă — cu toate că a legitimat pe Bindea şi Chiroiu şi a încercat un centru atacant bucureştean, care a dat — cum se spune — completă satisfacţie.

Ripensia are aceeaşi problemă de rezolvat. Problema aripei drepte, a centrului atacant, a liniei de halfi... iată numai câteva lucruri.

Juniorii pot face un match uluitor dar nu pot duce în spate un campionat ca acela al primei divizii naţionale.

In sfârşit, iată încă o localitate de mare discreţie: Baia Mare.

Se pare că Oprea va pleca dela Carpaţi la Brăila. Atunci, se va pune pentru clubul aurifer problema extremei drepte, şi a centrului atacant.

Iată situaţia. Nu este de natură să ne facă optimişti, desigur. Dar se poate îndrepta totul până la urmă.

Căci, multe din tratativele încă în curs pot fi încheiate cu un acord. Dar până atunci, rămâne valabilă constatarea suficient de tristă că la patru zile de începerea campionatului naţional, echipele participante nu sunt încă puse la punct.

N. Sucitulescu

Un match de juniori Belgrad — Bucureşti în deschidere la partida Jugoslavia-România dela 10 Septembrie

Cu prilejul unei convorbiri telefonice pe care a avut-o acum două zile cu federaţia jugoslavă, d. Octav Luchide — directorul technic FRFA — a cerut d-lui Kika Popovici să-i comunice cât se poate de curând dacă forul jugoslav este de acord ca la 10 Septembrie, în deschidere la matchul Iugoslavia — România, să se dispute un match de juniori Belgrad-Bucureşti.

Cum se vede, FRFA pregăteşte şi un program internaţional pentru juniori.

C.A.M.T. va juca în Jugoslavia la 2-3 Septembrie

Profitând de faptul că la 3 Septembrie nu se joacă pentru campionat, CAMT a perfectat un turneu de două matchuri în Iugoslavia.

Timişorenii vor juca la Borowo cu Bata şi încă o echipă nedesemnată.

Campionatul Slovaciei

Duminică s'au disputat primele matchuri ale primului campionat slovac.

Rezultatele au fost:

Bratislava — Vasas 4:1 (3:1).
Rapid — TTS 3:2 (2:2).
LAC — Vrutki 4:3 (3:3).
SK Zilina — Sparta 2:1 (1:0).
Slavia — ZTK 4:0 (3:0).
BSK — Topolcani 3:1 (1:0).

Toţi jucătorii Victoriei au revenit în club

C. A. Cluj şi-a retras cererile de legitimare

In urma adunării generale a Victoriei care s'a întrunit Duminecă înainte de amiază la Cluj, situaţia clubului s'a normalizat complect.

D. dr. Simion Haţieganu, noul preşedinte, a declarat că în 48 ore va face tot posibilul pentru ca jucătorii demisionaţi să revină în club şi s'a şi achitat de prima d-sale misiune.

C. A. CLUJ ŞI-A RETRAS CERERILE DE LEGITIMARE PENTRU JUCĂTORII VICTORIEI

Toţi victoriştii au revenit la club şi C. A. C. şi-a şi retras cererile de legitimare ale celor ce semnaseră pentru el. Telegrama a şi sosit aseară la F. R. F. A., astfel încât conflictul din sânul clubului clujean poate fi socotit definitiv lichidat.

Activitatea d-lui dr. Simion Haţieganu este de augur fericit pentru Victoria şi apariţia ei Duminecă în Capitală este aşteptată cu cel mai mare interes.

Dobay la C.A.M.T.!

In acest sens se duc tratative între C.A.M.T. şi Ripensia

După cum am fost informaţi aseară, între CAMT şi Ripensia se duc în prezent tratative pentru Dobay, pe care vrea să-l achiziţioneze gruparea muncitorilor.

Ştirea ne-a fost confirmată de Vasile Chiroiu, care ne-a mai spus că preţul transferării atinge o cifră mare.

Venus joacă mâine în nocturnă cu F. C. Brăila

Oaspeţii sosesc astăseară şi se antrenează la lumina reflectoarelor

Oprea va juca în echipa brăileană

Gruparea bucureşteană Venus a invitat pentru un match în capitală pentru mâine seară, fuzionata brăileană F. C. Brăila. Partida se va disputa în nocturnă începând dela ora 21,30.

Invitaţia este cu totul motivată de performanţele oaspeţilor, cari în ultimul timp s'au impus ca una din cele mai bune divizionare B din ţară.

OPREA JOACA PRIMA OARA LA F. C. BRAILA

S'au anunţat la timp trativele pe care băilenii le duc pentru achiziţionarea fostului lor jucător Oprea, actualmente la F. C. Carpaţi.

Tratativele sunt aproape terminate şi Oprea va apare mâine seară în formaţia care va înfrunta Venusul. De altfel, iat-o în întregime:

Drăghicescu (Morărescu) — Zuckermann, Stanciu — Varody, Tacacs, Dengel — Oprea, Weisz, Body, Manici, Unguroiu.

OASPEŢII SOSESC AZI ŞI SE ANTRENEAZA ASTA SEARA

Caravana brăileană soseşte astă seară la ora 20,30 iar peste o oră jucătorii vor face un scurt antrenament la lumina reflectoarelor, pentru a se obicinui cu lumina artificială.

Football Football Football Football Football Football Football

Selecţionatele de juniori au terminat în bloc la egalitate: A-B 3-3 (2-1) C.-D. 0-0

Solemnitatea închiderii taberei dela Braşov

Bucureştenii sosesc azi

Braşov 22 (prin telefon). — Azi înainte de amiază a avut loc pe stadionul municipal din localitate, solemnitatea închiderii taberei de juniori a federaţiei de football.

Au luat parte d-nii Liviu Iuga, vice preşedintele F. R. F. A. reprezentând pe d. general Gabriel Marinescu, d. dr. Soimu Minciulescu secretarul C. C. N., Lipoveanu, B. Bârsu, M. Benderli, judecător Nicolau, cpt. Lazarovici etc., etc.

Prima parte a programului a constituit-o două matchuri între selecţionatele A-B şi C-D.

SELECŢIONATELE A şi B AU TERMINAT NEDECIS

Prima partidă a opus selecţionata A a taberei, celei secunde.

Deşi terenul a fost desfundat, matchul a fost extrem de plăcut la vedere, technic — atât cât era posibil — şi disputat la maximum.

Scorul 3:3 — la pauză A conducea cu 2:1 — nu desavantajează pe nici unul dintre adversari.

Echipa A a vut o linie de atac foarte bună, dar mijlocaşii B-ului au jucat formidabil, anihilându-i în parte eficacitatea.

Au marcat pentru A Coman (2) şi Baneş, iar pentru B Chendi (2) şi Koch.

In cursul primei reprize, portarul Stănescu a fost rănit şi înlocuit cu Savu.

Echipele au fost astfel alcătuite :

A: Stănescu (Savu) — Marinescu, Mincea — Câmpeanu, Şiclovan, Avrigeanu — Georgescu, Coman, Baneş, Torioc, Stoian.

B: Budan — Igna, Matuşevsky — Martin, Joja, Derebessy — Chendi, Floiran (Iordăchescu), Netta, Zongor, Koch.

S'au remarcat Marinescu, Şiclovan, Torioc şi Stoian dela A şi Martin, Joja şi Derebessy dela B.

SELECŢIONATELE C şi D N'AU PUTUT SA INSCRIE NICI UN PUNCT

Al doilea match al zilei a fost furnizat de selecţionatele C. şi D terminat şi el la egalitate: 0:0.

Partida a fost pasionantă, toţi jucătorii luptând cu mare ardoare pentru a se impune în vederea selecţionării în echipele A şi B.

Formaţiile au fost următoarele :

C : Slăvei — Bătău, Novac — Belcin, Păunescu, Ungureanu, Mândreanu, Mihăescu, Şipoteanu, Paraschiva, Elleş.

D: Boroş — Ionescu, Bodoky — Muscă, Gavrilă, Sperlea — Stănescu I., Cristodorescu, Pop, Gologan, Filotti.

Cei mai buni au fost Slăvei, Belcin, Mândreanu, Paraschiva, Boroş, Gavrilă şi Pop.

DISCURSURILE

După terminarea jocurilor, juniorii au fost adunaţi în careu în centrul arenei şi d. C. Rădulescu a expus succint rezultatele taberei, mulţumind atât ajutoarelor d-sale cât şi jucătorilor pentru munca depusă.

A răspuns d. Liviu Iuga din partea d-lui general Gabriel Marinescu, aducând elogii conducătorilor taberei pentru progresele realizate de juniori, progrese ce nu pot trece neobservate.

Toţi juniorii au rămas adânc impresionaţi de cuvintele rostite şi se putea citi în ochii lor regretul de a părăsi tabăra în care s'au simţit atât de bine.

BUCUREŞTENII SOSESC AZI

Selecţionata bucureşteană, câştigătoarea turneului interdistrictual al taberei —a terminat campionatul fără vre-o înfrângere — părăseşte Braşovul la ora 7,20 ajungând în gara de nord la ora 12,20.

Caravana este condusă de d. Mircea Cruţescu şi antrenorul Braun.

Adunarea generală a antrenorilor

In ultima eşdinţă a asociaţiei antrenorilor s'a fixat data adunării generale pentru Duminică 27 crt. ora 10 dimineaţa.

Pentrucă majoritatea antrenorilor sunt din Bucureşti şi sunt deci ocupaţi cu matchurile echipelor respective, adunarea generală a fost fixată pentru aceeaşi zi la ora 7,30 seara, în localul federaţiei de football din str. Batiştei 33.

Cupa districtului Oradea

Stăruinţa a învins Electrica cu 4-1 (2-0)

Oradea, 22 (Prin telefon). — In cadrul Cupei districtului Oradea s'a disputat în oraşul nostru matchul dintre Stăruinţa şi Electrica.

După un match extrem de spectaculos Stăruinţa a învins cu 4—1.

Punctele au fost marcate în ordine de : Vanghel m. 25, Creţea m. 30, Szilag m. 48.

In minutul 75 Manea a înscris unicul punct pentru învinşi din penalty.

Creţea a pecetluit rezultatul final în minutul 84.

Cei mai buni oameni ai învingătorilor au fost Roşca, Csilag şi Creţea.

Dela învinşi a plăcut Drăghicescu.

*

Joi după amiază se va disputa matchul dintre Crişana şi C. A. O., iar Duminică se va disputa finala.

Clasamentul actual se prezintă astfel :

Stăruinţa, C. A. O., Crişana şi Electrica.

S. K. Jugoslavia a plecat...

Echipa belgrădeană S. K. Jugoslavia a părăsit Capitala azi dimineaţă la ora 10.

Unirea Tricolor si-a alcătuit echipa

Unirea Tricolor nu a achiziţionat decât un singur jucător, pe Cârjan, astfel că echipa pentru noul campionat nu va diferi prea mult de aceea care va juca în divizia B.

Iat-o : Zamfir, Petrescu, Iliescu, Florea, Anghelache, Boteanu, Dumitrescu, Alecu, Alexandrescu, Cârjan, Mihăilescu.

Ştiri

D. maior Gh. Brezeanu, preşedintele districtului Bucureşti, s'a înapoiat în cursul zilei de eri în Capitală.

D-sa a lucrat eri după amiază cu d. C. Chiriceanu la întocmirea seriilor campionatului districtual.

Tot eri a rezolvat şi toate chestiunile de ordin administrativ.

In cursul acestei săptămâni va fi întocmit şi programul care va fi dat publicităţii.

Campionatul districtual va începe la 10 Septembrie

D. C. Chiriceanu, secretarul general al districtului de football lucrând la întocmirea programului a găsit că ar fi neçesar ca în acest sezon campionatul să înceapă cât mai de vreme.

Astfel d-sa va programa prima etapă a campionatului districtul la 10 Septembrie.

Consfătuirea reprezentanţilor Dacia-Unirea şi Franco - Românei a fost amânată

Brăila, 22 (prin telefon). — *Astă seară reprezentanţii grupărilor locale Franco-Română şi Dacia-Unirea urmau să se întrunească într'o consfătuire sub preşedinţia d-lui colonel Athanasiu, prefectul judeţului, pentru a se studia colaborarea lor sub numele de F. C. Brăila, sub controlul şi cu sprijinul direct al prefecturii de judeţ.*

Din motive independente de voinţa tuturor, consfătuirea a fost amânată pentru Vineri 25 crt. la orele 20.

Programul diviziei naţionale B va fi alcătuit săptămâna aceasta

Grupările obligate să depună garanţia până Marţi. - Programul primei etape a cupei României va fi alcătuit Luni sau Marţi

Comisiunea campionatului naţional va alcătui încă în cursul săptămânii programul campionatului diviziei naţionale B, dar acesta nu va fi publicat decât după şedinţa biroului federal.

Pentru grupa municipiilor prograuml va fi alcătuit prin tragere la sorţi iar pentru restul de trei grupe în mod obicinuit, evitându-se numai concurenţa echipelor din divizia A sau municipale.

*

Grupările din divizia naţională B vor trebui să depună garanţia de lei 20.000 cel mai târziu până Marţi 29 August.

*

Inscrierile în Cupa României se închid Duminică 27 crt. Luni sau Marţi comisiunea cupei României va alcătui programul primei etape.

Turneu indigen în Capitală la 2 şi 3 Septembrie

Se ştie că pentru 2 şi 3 Septembrie se proectase în Capitală un turneu internaţional în care scop s'au şi început tratativele necesare.

Aseară însă, am fost informaţi că s'a renunţat la acest proect şi că în locul unui turneu internaţional se va organiza unul indigen, la care să participe următoarele echipe :

Venus, Rapid, Ripensia şi una din grupările Juventus, Sp. Studenţesc, U. D. R. sau Victoria. A patra echipă va fi aleasă după prima zi de campionat.

Unde va juca Spielman?

E cuonscută şi această poveste a lui Spielmann, care a plecat la Reşiţa şi refuză să se mai întoarcă la Oradea.

Iată însă că povestea a devenit mai interesantă (nu numai pentru C. A. O.). Pentrucă în lupta ce se dă pentru achiziţionarea lui Spielmann a intrat încă un competitor. Este gruparea timişoreană C. A. M. T.

Am întrebat pe unul din oamenii, cari cunosc foarte bine situaţia. Răspunsul nu e lipsit nici de interes nici de inedit.

„Cine va avea mai multă răbdare îl va avea şi pe Spielmann...

Aşa dar pentru achiziţionarea lui Spielmann se dă un adevărat război al nervilor.

Cine va câştiga până la urmă ?

Dar nu ni se pare mai important faptul că peste câteva zile începe campionatul... în plin război ?

Shooturi şi bare

● F. C. AUSTRIA a fost învinsă Duminică, într'un match amical de *Beuthen* 09 cu 5:3 (2:2).

*

Jucătorii Sportului Studenţesc şi-au schimbat data plecării dela Buşteni.

Ei vor sosi în Capitală chiar astă seară, urmând ca mâine şi Vineri să facă ultimele pregătiri în vederea matchului cu CAMT.

*

Eri, delegatul U.D.R.-ului a depus la F.R.F.A. contractele următorilor jucători:

Popescu, Dura, Wagy Iuliu, Kakerda, Zsizsik, Alaşu, Lakatos, Popa şi Buruleanu.

Aceste contracte însă, nu sunt conforme regulamentului, deoarece drept salariu minim este trecută suma de 100 lei, iar o clauză prevede despăgubiri de minimum 250.000 în cazul când un jucător părăseşte gruparea U.D.R. Ori, regulamentul prevede salarii minime de 1500 lei şi nu prevede nici o despăgubire la plecarea jucătorilor.

*

Ultima grupare din divizia naţională B. care nu confirmase încă participarea în campionat, a confirmat şi ea eri.

Clujenii şi-au rezervat însă dreptul să revină asupra deciziei lor, într'un memoriu pe care îl vor înainta direct d-lui preşedinte al F.R.F.A.

Football Football Football Football Football Football Football

CHIROIU VASILE legitimat pentru C. A. M. T.

cu drept de joc imediat, va apare chiar Duminică în formația echipei recent promovate

Celelalte decizii ale comisiei de transferări

Aseară s'a întrunit la F.R.F.A. comisia de transferări. Au luat parte d-nii Burduloiu, M. Konstant și profesor Virgil Popescu.

CHIROIU LEGITIMAT LA C.A.M.T.

In litigiul dintre grupările C.A.M.T. și Ripensia pentru jucătorul Chiroiu, comisiunea a dat câștig de cauză primei: Chiroiu a fost legitimat pentru C.A.M.T. cu drept de joc imediat.

Gruparea Ripensia este obligată să plătească jucătorului lei 12.000, iar Chiroiu trebue să achite fostului său club lei 5.000. Cu alte cuvinte, el mai are de încasat dela Ripensia lei 7.000.

Jucătorul a fost audiat în ședință și a declarat că-și recunoaște semnăturile pentru C.A.M.T. și vrea să plece dela Ripensia.

CAPUȘAN ȘI VARIASSY CER SALARIILE RESTANTE

Jucătorul Căpușan a reclamat gruparea Victoria pentru suma de lei 10.500 reprezentând salarii restante, iar Variassy a reclamat pe Gloria pentru 10.000 lei.

Comisiunea a cerut urgente relații grupărilor reclamate.

TRICOLOR C.F.P.V. A FACUT APEL IN CAZUL BARTUNEK

Gruparea ploeșteană Tricolor C.F.P.V. a făcut apel împotriva hotărârii comisiei care a dat deslegare gratuită jucătorului Bartunek.

CHIROIU NU VA JUCA LA C.A.M.T. ?

După terminarea ședinței, un reprezentant al clubului Ripensia ne-a declarat că va face apel împotriva deciziei comisiei de transferări și mai ales că jucătorul nu va juca în nici un caz la C.A.M.T.

Rapid dă deslegare lui Wetzer II pentru Gloria C.F.R. dar abia Luni...

Ca să nu joace Duminică în contra lui!

După cum am anunțat, Gloria C. F. R. l-a încercat Duminică pe feroviarul Wetzer II, odată cu Befa, Cucula și Felecan II.

Wetzer, ca și ceilalți, a dat satisfacție și Rapid este de acord să-i dea deslegare. Dar nu imediat sau, mai precis, nu înainte de Duminica aceasta, ci Luni, Marți, etc.

Aceasta, desigur, ca Wetzer să nu joace Duminică în contra Rapidului.

In ce privește pe ceilalți jucători, tratativele continuă. Cu Cucula chiar s'a ajuns la un acord.

Admira învinsă,

iar Rapid învingător la scor în „Cupa Tschammer"

Primul tur principal din cadrul marei competiții a footballului german „Cupa Tschammer" s'a disputat Duminică.

Surprizele bineînțeles n'au lipsit. Astfel Admira a fost învinsă cu 1:0 de o formație modestă SV. Waldhof.

Dintre celelalte echipe vieneze, Rapid — deținătorul Cupei — a câștigat ușor, la scor, iar Wacker la luptă mare.

Rezultatele:

S. V. Waldhof—Admira 1:0.
V. + B. Osnabrück — Bielefeld 3:1.
Schalke 04 — V. + B. Alsum 3:0.
V. R. Gleiwitz — Sp. Vg. Leipzig 2:1.
Sp. V. Klettendorf — Minerva 3:0.
Köln — Wormatia 9:0.
Eintracht Frankfurt — S. V. Beul 5:0.
Köln Sülz — K. Kassel 5:0.
F. C. Nürnberg — F. C. Singen 3:1.
Rapid — Vf. B. Coburg 6:1.
Wacker — F. C. Schweinfurt 3:2.
Neumayer — S. C. Kassel 7:3.
Hertha — S. C. Planitz 6:2.
Blau-Weiss — Union Oberschöneweide 2:1.
B. S. V. 92—Thüringen Weida 2:1.

Convorbiri telefonice între Venus și Praga pentru Ludl și o extremă dreaptă

După cum suntem informați, aseară Venus a avut o convorbire telefonică cu Praga în legătură cu achiziționarea jucătorului internațional Ludl și a unei extreme dreapta.

Astă seară va avea loc o nouă convorbire telefonică, în cursul căreia se speră că se va obține răspunsul așteptat.

Un prim pas spre F. C. Ploești

„A.S.C. Tricolor C.F.P.V.-Prahova"

Colaborare strânsă între cele două grupări ploeștene sub o conducere comună, dar în serii diferite, în Divizia B

Iată și veşti bune din Ploești.

Tratativele pentru o colaborare între Tricolor CFPV și Prahova au intrat pe un făgaș promițător.

Cele două grupări sunt de acord să conlucreze ideal, mai ales că numele lor nu vor dispărea.

Intr'adevăr, iată despre ce este vorba: cele două grupări vor activa sub o conducere comună sub președinția primarului orașului Ploești și sub titulatura de „Asociația sportivă și culturală Tricolor CFPV-Prahova".

In viitorul campionat, Tricolor CFPV va juca în seria municipală a Diviziei B, iar Prahova în seria în care a fost repartizată. Deci nici o schimbare.

Această colaborare însă, va duce în mod cert la F. C. Ploești, care va beneficia de echipa prezentată în fața Venusului, minus Covaci I, care pleacă în Franța.

Grupările divizionare trebuie să facă dovada că au teren de joc

F.R.F.A. a trimes câte o adresă tuturor grupărilor din Divizia A și B prin care le cere să-i trimită de urgență actul de proprietate asupra terenului sau convenția existentă cu proprietarul arenei pe care joacă.

Jugoslavia ne-a propus arbitrii pentru matchul dela 10 Septembrie: BERANEK, DATILLO, CAPDEVILLE

In cursul zilei de eri FRFA a primit o telegramă din partea forului jugoslav, care propune următorii arbitri pentru matchul Jugoslavia — România dela 16 Septembrie:

BERANEK (Germania).

DATILLO (Italia).

CAPDEVILLE (Franța).

După toate probabilitățile F.F.R.A. va alege pe francezul Capdevile.

Matchurile Rapid-Gloria C.F.R. și Sp. Studențesc-C.A.M.T. s'au cuplat

Tratativele pentru cuplarea matchurilor Rapid — Gloria C. F. R. și Sp. Studențesc — C.A. M.T. au fost duse la bun sfârșit aseară.

Cele două jocuri divizionare se vor juca Duminică pe stadionul din Giulești după programul:

Ora 15.30: Sp. Studențesc-C. A. M. T.

Ora 17.30: Rapid — Gloria C. F. R.

Pentru cei ce au cumpărat bilete la matchul Venus-S. K. Jugoslavia

Organizatorii turneului F. C. Jugoslavia roagă publicul care a cumpărat bilete cu preț redus dela Magazinul Victoria Sport să se prezinte la susnumitul magazin până în seara zilei de Joi 24 August a. c., ora 20, pentru a-și ridica costul biletelor pentru matchul anulat.

Persoanele cari nu se vor prezenta până la data de mai sus vor pierde costul biletului.

Biroul Federal F.R.F.A. se întrunește Luni seară

Biroul Federal FRFA nu se va mai întruni săptămâna aceasta.

Sigur însă, va ține ședință Luni 28 August, seara la ora 8.

Gloria și Amefa în litigiu

Mobilul: arena municipală

ARAD, 22 (Prin telefon).- Gruparea divizionară Amefa este pusă în dificultate gravă prin faptul că Gloria nu-i mai dă dreptul să joace pe singura arenă bună din localitate.

Se speră însă că până la urmă lucrurile se vor aranja. Gloria nu este proprietara arenei, ci numai concesionara ei. Or în acest caz nu poate opri pe Amefa să joace pe această arenă. Numai autoritățile municipale sunt în măsură să decidă și în definitiv și Amefa este tot echipa Bradului și are drepturi egale cu oricare altă echipă.

Se speră că până la urmă cele două conduceri vor ajunge la înțelegere pentru a nu se ajunge la intervenții pe la autorități.

Jucătorii D.V.A.-ului au demisionat pentru a preveni retragerea echipei din divizia B

Situația clubului va fi lămurită la 27 August când se va întruni adunarea generală

Galați 22 (prin telefon). — **Gruparea locală D. V. A. trece prin momente foarte grele din cauza crizei financiare. Jucătorii sunt toți neplătiți de câteva luni și comitetul intenționează să retragă echipa în campionatul districtual.**

MAJORITATEA JUCATORILOR AU DEMISIONAT (?)

In fața acestei situații jucătorii Carianopol, Codreanu, Ciobotaru, Scarlat, Pepelea, Simion, Caraman Chimet și Jecu au demisionat.

Actul n'are nici o valoare legală, deoarece termenul regulamentar al demisiilor a trecut.

Jucători pot însă să-și reclame clubul comisiei de transferări cerând plata salariilor.

Demisiile sunt numai un act de protest față de intențiile comitetului de a retrage echipa în district unde nu s'ar mai face încasări și deci, ei nu ar mai avea niciodată posibilitatea să-și încaseze salariile restante.

27 AUGUST, ZI DECISIVA

Situația clubului va fi lămurită la 27 August când se întrunește adunarea generală.

Abia atunci se va decide dacă echipa mai continuă să activeze în divizia B, sau se retrage în district.

Antrenamentul de ieri

Galopuri numeroase

La Băneasa, activitatea a fost eri în toiu. S'au dat o serie de importante galopuri pe cari le dăm mai jos.

DELA BEESON ŞI NICULESCU

Etiquette (G. Horvath) a galopat cu *Vigo* (Mullot) şi *Marmara* (Cristea R.)

DELA DEINBECK

Străjer (Cristea R.) a mers cu *Silver Prinţ* (G. Horvath) şi *Mont Blanc* (Buţu).

Hop şi eu (Horvath) a condus pe *Mărţişoara* (Cucu) şi *Mircioaia* (Tănase).

Arosa (Grecu) a lucrat cu *Frişca* (Thies) şi *Johny* (băiat de grajd)

Pricina (băiat de grajd) a condus pe *Bila* (băiat de grajd)

DELA GABENS

Au galopat :

Haimeş (Mullot) cu *Blanc* (J. Gill), *Li* (A. Enescu) şi *Olaf* (Tănase) pe 1400 de metri, terminând cap la cap.

Şerban (V. Huţuleag) cu *Afurisit* (A. Enescu) pe 2000 de metri terminând tot cap la cap.

Getta (Mullot) cu *Ştefania* (Tanase) pe 1400 de metri.

Crainic (Gill) cu *Badar* (V. Huţuleag) şi *Bien Aller* (Tănase) pe 1000 de metri.

Baltazar (I. Huţuleag) cu *Harţa* (băiat de grajd). *Corina* (băiat de grajd) şi *Edil* (Oprescu) pe 800 de metri.

Kasandra (băiat de grajd) cu *Isvor* (băiat de grajd) şi *Talalka* (băiat de grajd).

Mazeppa (băiat de grajd) singur.

Liliac (A. Enescu) cu *Tugulă* (băiat de grajd) şi *Orette* (Tănase).

DELA GABOR

Bubureţ (Cucu) şi *Brancas* (Ionescu) au făcut un canter.

Mitsouko III (Vincent) şi *Szantas* (Cucu) au lucrat întins.

Corniţa (Cucu) şi *Orion* (Vincent) au dat satisfacţie.

Stăpân (Cucu), *Şoim* (Vincent) şi *Celine II* (Ionescu) au mers bine.

Ştelkos (Vincent) a condus pe *Argintiu* (Cucu) şi *Malnoue* (Ionescu).

Gorică (Cucu) a galopat cu *Overbrook* (băiat de grajd) şi *Niculae* (Ionescu) pe 900 metri.

Carsix (băiat de grajd) a mers cu *Persane* (Vincent) pe 800 de metri.

DELA W. GILL

Au lucrat :

Marcella (Iosza) cu *Aida* (Durnea).

Cin'te ţine (Iosza) cu *Alice* (Durnea).

Gavroche (Iosza) cu *Principesa* (Cucu) şi *Capriole* (Durnea).

Maffia (Iosza) cu *Estrella* (Durnea).

DELA ION GHEORGHE

Hazliu (Oprescu) a lucrat cu *Rubin* (băiat de grajd).

Ciocârlan (Horvath) cu *Hangiu* (Oprescu).

Brânceni (Cucu) a dominat pe *Realist* (Oprescu).

DELA ION GHEORGHE ŞI UJVARI

Lăncier (Oprescu) a fost antrenat cu *Monette III* (Enescu G.) şi *Lirc* (băiat de grajd).

DELA KRISTOFF

Biribi (Enescu G.) a mers cu iapa *Carmes* (Haits).

Roy (G. Enescu) a galopat satisfăcător cu *Bock* (Vincent).

Blue Girl (Haits), *Betty* (Vincent) şi *Olanita* (Nicodim) au făcut un bun exerciţiu.

DELA NICULESCU

Onuţa (Enescu A.) a fost mai bună decât *Puişor* (Guardian).

Să-l vedem (Logofătu) a dominat pe *Zori de Zi II* (Guardian).

Tricolor (băiat de grajd) a fost superior iepei *Luţica* (Logofătu).

Li Mare (Enescu A) a fost superior lui *Băeţel* (Guardian) şi *Noroc* (Tănase).

DELA PINKA

S. O. S. (Mullot) a dat satisfacţie în galopul făcut cu *Zefir* (Grecu) şi *Barcău* (Thies).

Nae (Thies) a mers bine cu *Necaz* (Mullot).

Goblin (Thiess) a galopat cu *Fioretta* (Grecu).

DELA ROMANES

Au lucrat :

Naplom (Ilinca) cu *Răsfăţat* (Logofătu).

Favorit (Ilinca) cu *Dornic* (Logofătu) şi *Cosac* (Florescu).

Almaş (Florescu) cu *Măcieş* (Ilinca) şi *Lunatec* (Logofătu).

Glumeţ (Ilinca) singur.

Doiniţa (Ilinca) cu *Jurata* (Logofătu).

Farmec (Ilinca) cu *Smeu* (Logofătu).

Amnar (Florescu) cu *Iortoman* (Ilinca) şi *Barius* (Logofătu).

DELA UJVARI

Ticu (băiat de grajd) a galopat cu *Răsvrătit* (băiat de grajd) şi *Boccacio* (băiat de grajd).

DELA WILSON

Povestea (Gill) a fost mai bună decât *Sulita* (Krimmer).

Don Basil (Crişan), *Boeru* (Krimmer) şi *Flor Fina* (Gill) au galopat întins.

L'Aouzelle (Mullot) s'a jucat cu *Bilitis* (Gill) şi *Agitatoţe* (Krimmer).

Pou du Ciel a câştigat Marele handicap dela Deauville

Sâmbătă, proba capitală a reuniunei dela Deauville a fost Marele handicap (1600 m., 60.000 de franci). Printre concurenţi au fost câţiva din bunii alergători ai Franţei.

A câştigat Pou du Ciel al d-lui P. Wertheimer. Al doilea s'a plasat Shangai.

Favorit a fost grajdul Aga Khan cu Faithful şi Farangi. Ambii cari în caz de victorie ar fi raportat 55 pentru 10 au terminat neplasaţi.

REZULTATUL

1. Pou du Ciel, 57 W. Johnstone.
2. Shangai, 46 B. Guimard.
3. Toute vite, 45 jum. J. Pommier.
4. Khasnadar, 59 G. Bridgland.
5. Alcona, 49 jum. F. Rochetti.
6. Farangi, 48 jum. Bertiglia.
7. Le Koh I Noor, 57 jum. A. Dupuit.
8. Miraculeux, 57 J. Doyasbere.
9. Ma Normandie, 56 R. Kaiser.
10. Kant, 56 A. Rabbe.
11. Mandoline, 55 R. Mantelin.
12. Brontes, 53 L. Toche.
13. Evianbis, 51 jum. A. Tucker.
14. Rumball, 49 jum. N. Truin.
15. Faithful, 48 jum. A Cheret.
16. Son Amphore, 48 J. Rosso.
17. Anastase II, 47 jum. G. Boisard.
18. Camea, 46 M. Mahe.
19. Imperatrice, 42 jum. L. Fournier.
20. God Bame, 42 E. Boissay.
21. Rosamonde, 40 J. Bernier.

Pou du Ciel este antrenat de W. Pratt.

Câştigat: 3/4, 1½, 1 lungime.

Cota: 157; 48, 68, 43 pentru 10.

FURANE şi-a însuşit premiul MORNY

Importanta probă a doi anilor francezi, premiul Morny (1200 metri, 100.000 de franci) s'a fugit Duminecă la Deauville. A câştigat outsiderul Furane, proprietatea contelui de Rivaud. Favoritul Lighthouse al patrulea.

Iată rezultatul :

1 Furane 55 M. Brethes.
2 Djebel 56 C. Elliott
3 La Futaie 55 S. Smith.
4 Lighthouse 56 M. Allemand.
5 Wigombirou 56 L. Toche.
6 Norge 56 J. Rossu
7 Codor 56 D. Duveau
8 Evianquatra 56 F. Herve
9 Sevilla 55 F. Rochetti

Furane este antrenată de R. Filippi.

Câştigat 3/4, 1 3/4 lungime.

Cota: 178; 37, 17, 20 pentru

Clasamentul antrenorilor

A. Romanes	32
E. Gabor	23
B. Gabens	22
J. Wilson	22
V. Kristoff	15
Şt. Ujvary	15
I. Pinka	14
I. Gheorghe	13
W. Gill	10
I. Niculescu	10
A. Mc. Intyre	8
J. Beeson	7
Căp. A. Guliano	6
G. Garner	5
B. Toth	5
Gener. Filip Iacob	1
M. Deinbeck	1
Lt.-Col. Tr. Romano	1
Chr. Setescu	1

Azi, la Băneasa-Trap

Hipism

Concurenţi numeroşi

Un interesant program de consolaţie

In perspectivă câteva dispute strânse

Programul reuniunei de azi dela Băneasa Trap prezintă un pronunţat caracter de consolaţie.

Totuş interesul este intact, graţie faptului că diversele curse ale zilei sunt deschise iar câteva din ele beneficiază de concurenţi numeroşi.

Cine va câştiga?

PREMIUL ZIVATAR

Zarzăr se află în accentuat progres. Recent surul a repurtat o meritoasă victorie. Un nou progres din partea lui nu este exclus deoarece se află în plină ascensiune.

Probabil să câştige din nou. Dâmb dacă nu va comite greşeli capitale, va fi un serios adversar pentru pensionarul lui Szabo.

Indicăm : ZARZĂR, *Dâmb.*

PREMIUL ZALAU

In acest lot de mediocrităţi, marcarea unei preferinţe este dificilă deoarece fug elemente cu valori neconfirmate. Victoria a început să miste. In ultimele ei două probe publice a figurat.

Credem că îşi va găsi cursa. Dolly B şi Bănuţa mai au şansă.

Indicăm : VICTORIA, *Dolly B,* Bănuţa.

PREMIUL ZSOFI

Epoca, Hispano şi Paj Axtell au justificate veleităţi. Pentru Epoca distanţa este puţin lungă. Totuş fiind de altă clasă decât Hispano, poate birui.

Indicăm : EPOCA, *Hispano.*

PREMIUL ZAPOROJET

Grea cursă. Comoara pleacă în capul plutonului are posibilitatea să-şi facă cursa favorită.

Este probabil să scape în câştigătoare. Ciuleandra care se află în plin progres şi Don nu sunt afară din cursă.

Indicăm: COMOARA, *Ciuleandra,* Don.

PREMIUL ZVIOZDOŞCA

Extra aleargă pe distanţa ei favorită. Cum este posesoarea unei condiţiuni maxime, victoria ei este probabilă. Cilly Hanover dacă va scăpa de galop este capabilă de o surpriză. Ceva mai mult, nu ne-ar mira dacă ar câştiga.

Indicăm : EXTRA, *Cilly Hanover.*

PREMIUL ZERLINE

Fama a contat în compania superioare celeia în care aleargă azi.

Drept este că distanţa constitue un serios impediment pentru ea. Nici Voinţa, principala ei adversară, nu este o specialistă a parcursurilor lungi.

Indicăm: FAMA, *Voinţa.*

PREMIUL ZIMNICEA

Musculiţa primeşte avantagii serioase. Are şi pe hârtie o bună şansă. Fiind corectă, sunt posibilităţi să confirme iceastă şansă.

Urganda şi Lut mai au pretenţii.

Indicăm : MUSCULIŢA, *Urganda,* Iut.

PREMIUL ZELLA

Mai mult prin simplă impresie alegem pe cele două reprezentante ale grajdului Lazăr, Sonora şi Redea. Voevodul Ţiganilor şi'n special Eol reprezintă un real pericol pentru cele două colege de grajd.

Indicăm : GRAJDUL LAZAR, *Voevodul Ţiganilor,* Eol.

CONCURENŢII DECLARAŢI OFICIAL

Premiul ZIVATAR
Condiţie — 13.000 lei

Kirasa	2100 Gaidaev
Facla	2100 Iurca
Zarzăr	2200 Szabo
Dâmb	2260 Pavlic

Premiul ZALAU
Condiţie — 13.000 lei

Dracu	1700 Slobozenco
Talisman	1700 Pavlic
Zanoza	1700 Podoleacov
Iarba	1700 Lucan
Uraca	1700 Zabelin
Dreapta	1700 Crotenco
Dolly B.	1720 Gaidaev
Olga	1720 Crainic
Victoria	1720 Corol
Bănuţa	1720 Gram
Speranţa	1720 Iurca

Premiul ZSOFI
Condiţie — 15.000 lei

Hispano	2160 Ghinea
Paj Axtell	2160 Corol
Epoca	2160 Crotenco
Bandit II	2180 Pavlic

Premiul ZAPOROJET
Performanţă — 13.000 lei

Comoara	1700 Fischer
Lăntar	1720 Gram
Prinţ W.	1720 Corol
Ciuleandra	1720 V. A-sky
Lilia	1720 Slobozenco
Peter Volo	1740 Terehov
Isvor T.	1740 Borisiac
Uria	1740 Zabelin
Crăiasa	1780 Marcenco
Don	1820 Pavlic

Premiul ZVIOZDOŞCA
Handicap — 13.000 lei

Elişor	2120 Gaidaev
Cilly Han.	2120 Voronin
Brenn	2180 Pavlic
Sorana	2220 V. A-sky
Extra	2220 Dobrescu

Premiul ZERLINE
Handicap — 15.000 lei

Dorna	2120 Toderaş
Dolly Worthy	2140 Corol
Bruma II	2140 Lucan
Voinţa	2140 Dobrescu
Eggy	2140 Fischer
Fama	2160 Crotenco
Pleava	2180 Pavlic

Premiul ZIMNICEA
Handicap — 13.000 lei

Domnia	1700 Catană
Tibet	1700 Slobozenco
Musculiţa	1700 Ghinea
Lut	1700 Gaidaev
Rozina	1740 V. A-sky
Urganda	1760 Zabelin
Giovinezza II	1760 Podoleacov
Arvuna	1780 Crainic

Premiul ZELLA
Handicap — 15.000 lei

Eol	1700 Marcenco
Fudul	1720 Slobozenco
Domnitor	1720 Filoti
Puica	1720 Pavlic
G-ral Worthy	1740 Catană
Zamora	1740 Ghinea
Florita	1760 Drăgotescu
Sonora	1760 Zabelin
Redea	1780 Moldoveanu
Peter W.	1780 D-ra Crist.
Voevodul Tig.	1800 Grünwald

INFORMAŢII

AZI LA BANEASA TRAP

● ALERGARILE încep la ora 15.30.

● **EVENTUL va funcţiona în cursa întâia cu a doua (Premiile Zivatar şi Zalău), a treia cu a patra (Premiile Zsafi şi Zaporojeţ), a cincea cu a şasea (Premiile Zviozdoşca şi Zerline) şi a şaptea cu a opta (Premiile Zimnicea şi Zella).**

● **PARIUL AUSTRIAC are un premiu iniţial de 37.160 lei. Jocul va începe cu a treia cursă, premiul Zsofi. Buletinele se pot depune însă până la a doua cursă. După disputarea acestei probe nu se mai primesc buletine de austriac.**

● **PUICA şi PETER WORTHY sunt cuplaţi în premiul Zella.**

*

● *LUMINIŢA* iapă de 4 ani din Jeles şi Lunca, va fi antrenată de d. M. Moţea a cărui proprietate este.

● LIN a intrat în antrenament la G. Ghinea.

● BONZO va fi antrenat de proprietarul său, A. Bota.

Calendarul trapului

AUGUST

27, 29

PRESA ŞI ALERGĂRILE DE AZI

ZIARELE	Premiul Zivatar	Premiul Zalău	Premiul Szofi	Premiul Zaporojeţ	Premiul Zviozdoşca	Premiul Zerline	Premiul Zimnicea	Premiul Zella
Universul Sport	Zarzăr Dâmb	Victoria Dolly B.	Epoca Hispano	Comoara Ciuleandra	Extra Cily Hanov.	Fama Voinţa	Musculiţa Urganda	Gr. Lazăr Voevodul Tig.
Gazeta Sporturilor	Zarzăr Dâmb	Victoria Uraca	Epoca Bandit II	Ciuleandra Don	Extra Sorana	Fleava Fama	Musculiţa Urganda	Eol Voevodul Tig.
Universul	Zarzăr Dâmb	Olga Bănuţa	Hispano Epoca	Lilia Peter Volo	Brenn Extra	Fama Pleava	Tibet Lut	Gr. Lazăr Fudul
Curentul	Kirasa Zarzăr	Speranţa Bănuţa	Epoca Bandit II	Ciuleandra Prinţ Worthy	Sorana Brenn	Pleava Voinţa	Urganda Lut	Fudul Eol
România	Zarzăr Dâmb	Bănuţa Speranţa	Epoca Bandit II	Comoara Don	Sorana Extra	Pleava Fama	Lut Musculiţa	Redea Zamora
Timpul	Dâmb Zarzăr	Victoria Bănuţa	Epoca Paj Axtell	Crăiasa Uria	Extra Sorana	Pleava Fama	Urganda Musculiţa	Zamora Sonora
Ordinea	Zarzăr Kirasa	Dreapta Bănuţa	Epoca Hispano	Lilia Lut	Cily Hanov. Elişor	Bruma II Fama	Arvuna Urganda	Zamora Eol
Seara	Zarzăr Dâmb	Dolly B. Olga	Bandit II Hispano	Peter Wolle Ciuleandra	Extra Brenn	Dolly Worthy Dorna	Giovinezza II Urganda	Eol Redea
Semnalul	Facla Zarzăr	Bănuţa Olga	Epoca Hispano	Lilia Ciuleandra	Elişor Cily Hanov.	Fama Bruma II	Urganda Rozina	Voevodul Tig. Eol
Evenimentul	Dâmb Zarzăr	Dolly B. Speranţa	Paj Axtell Epoca	Crăiasa Isvor T.	Extra Sorana	Fama Pleava	Musculiţa Arvuna	Voevodul Tig. Zamora
Cei mai indicaţi	Zarzăr 6 Dâmb 2 Facla 1 Kirasa 1	Victoria 3 Bănuţa 2 Dolly B. 2 Dreapta 1 Olga 1 Speranţa 1	Epoca 7 Bandit II 1 Hispano 1 Paj Axtell 1	Lilia 3 Ciuleandra 2 Comoara 2 Crăiasa 2 Peter Volo 1	Extra 5 Sorana 2 Brenn 1 Cily Honov. 1 Elişor 1	Fama 4 Pleava 4 Bruma II 1 Dolly W. 1	Musculiţa 3 Urganda 3 Arvuna 1 Giovinezza 1 Lut 1 Tibet 1	Gr. Lazăr 3 Eol 2 Voev. Tig. 2 Zamora 2 Fudul 1

ALERGĂRILE DE TRAP

Băneasa Trap; Ziua 32-a, Duminică 27 August

— INSCRIERI —

Premiul TOPLIŢA
Handicap — 13.000 lei

1700 Furor, Urganda, Cina
1720 Vrăjitor, Arvuna, Elişor, Cilly Hanover
1740 Crăiasa
1760 Fudul, Domnitor, Puica, Eol, Primăvara, Brenn, Paj Axtell, Tais
1780 General Worthy, Zamora, Elixir, Dâmb, Crai
1800 Florita, Handicap, Grozava, Sorana, Epoca, Extra

Premiul FERGUS
Handicap — 15.000 lei

2080 Aventurier
2100 Nutza Worthy, Sultan II, Pinkerton, Peter Worthy, Zgomot
2120 Aluniş, Va-ta, Legionar, Lăcrămioara, Zenit, Geisha, Makrele, Barza, Elena
2140 Curier, Pikaver, Gangster, Dorna, Eggy, Beţiv, Sultana
2160 Dolly Worthy, Rugina, Voinţa, Bruma II, Leu, Busuioc, Sonia Worthy, Spic, Pacahantos, Birlic
2180 Kamaa, Ghimp, Coconaş, Natasa
2200 Viziru, Cupidon, Pleava, Brebenea, Centaur
2220 Ben Hur
2240 Casatca

Premiul TEMPLIER
Handicap — 21000 lei

1700 Rosalinde, Edith, Pai Hercegnö, Wodka, Fama
1720 Bonzo, Lucifer II, Theodora, Luntraş
1740 Naverno, Valenţio, Sam Worthy, Naplopo Vivat, Torent, Nation, Casatea. Katy Caid, Josedale Margot
1760 Margaret T., Kundry, Tutun, Szeged, Iuliţa, Ninou
1780 Voraus, Belşug, Little Orphan, Pandur, Pisica, Winsome Josedale, Havana, Petruş
1800 Gondolat II
1820 Amilkar, Gruia

Premiul VATRA DORNEI
Condiţie (1/1) — 13.000 lei

1100 Steluţa Mea, Allah, Odessa, Crisantema, Porunca, Halal, Hotin, Baba Dochiţa, Garofiţa, Chiabur, Ropot, Tip Top Aron, Wanda, Lucky Boy
1120 Voinicu
1140 A. Dulcinea
1180 Fugar

Premiul VADUL LAT
Condiţie (1/1) — 13.000 lei

1700 Zanoza, Năluca, Iarba, Speranţa, Dreapta
1720 Peggy Worthy, Kirasa, Tibet, Tara, Nicevo, Jocker, Puşa, Lut
1740 Lin, Musculiţa, Peter Worthy, Isvor T., Bistricioara, Lilia, Românas
1780 Giovinezza II, Rozina
1800 Cilly Hanover, Paj Axtell, Epoca
1820 Crăiasa, Brenn, Elişor, Hispano
1840 Fudul, Eol, Miriştea, Călin, Crai, Ural
1860 Arvuna, Dâmb, Tătăran
1880 Aluniş, Florita, Candriu, Grozava
1900 Mohor, Cartuşel
1920 Sorana
1940 Bravo
2120 Rama II

Premiul VALENCIA
Condiţie (1/1) — 18.000 lei

1100 Ropot, Hotin, Voinicu, A 1, Dulcinea, Fugar, Străjer, Ciuruc
1120 Chilipir
1140 Aurica, Chiot
1160 Avion, Victor, Chiquita.
1180 Joly

Premiul TIMELLA
Condiţie (1/20) — 18.000 lei

2200 Beţiv
2220 Flying, Viziru, Valenţio, Kamaa, Zeta
2240 Blondella, Uţa, Pleava, Coconaş, Brebenea, Pacahantos, Torent, Mura, Dorka, Josedale Margot
2260 Kanada, Nation, Jarvis, Pock, Eftin, Katy Caid, Tutun
2280 Voraus, Kundry, Pandur, Winsome Josedale
2300 Naplopo, Ninon
2320 Havana, Gruia

Premiul WISHY
Performanţă — 15.000 lei

1700 Fudul, Eol
1720 Zvon, Zamora, Diadia Lul, Ulis, Primăvara, Tais, Miriştea, Pan Worthy
1740 Redea, Sultan II, Florita, Pinkerton, Legionar, Ostaş, Makrele, Barza, Grozava, Dâmb, Mura II, Sorana, Epoca, Peter Gordon, Tătăran
1760 Lăcrămioara, Zenit, Sonora, Geisha, Voinţa, Eggy, Bravo, Spic, Ural, Durdulia, Cartuşel, Floare, Dor de Ducă, Oborean
1780 Busuioc, Sorvanet, Beţiv Tufănica, Draga Mea
1800 Vuet, Poenita, Birlic, Santuţa

Premiul TRANSILVANIA
Record — 18.000 lei

2100 Coconaş
2120 Guardian Girl, Viziru, Cupidon, Kamaa, Brebenea, Busuioc, Ghimp, Ciclon
2140 Naverno, Valenţio, Blondella, Uţa, Talaz, Champion junior, Ducesa
2160 Sam Worthy, Fama, Torent, Nation, Jarvis, Eftin, Casatca
2180 Kanada, Belşug, Katy Caid, Kundry, Dorka
2200 Josedale Margot, Tutun
2220 Ghid, Havana
2240 Gruia

Alergările de trap

Băneasa Trap; Ziua 33-a, Marţi 29 August 1939

— INSCRIERI —

Premiul VLAŞCA
Handicap — 13.000 lei

1640 Iarba
1660 Dreapta, Domnia, Victoria
1680 Kirasa, Speranţa
1700 Comoara, Lin, Lăutar
1720 Facla, Tibet, Puşa, Nicevo, Jocker, Ciuleandra, Lilia
1740 Tara, Musculiţa, Peter Volo Prinţ Worthy, Lut, Isvor T., Uria
1760 Românaş
1780 Furor, Urganda, Cina, Rozina
1800 Arvuna, Elişor, Cilly Hanover, Giovinezza II
1820 Crăiasa

Premiul VULPĂSEŞTI
Handicap — 13.000 lei

2100 Vrăjitor
2140 Puica, Eol, Tais, Primăvara, Brenn
2160 General Worthy, Livada Zamora, Elixir, Candriu Dâmb, Călin, Pan Worthy
2180 Zvon, Sultan II, Pinkerton, Zgomot, Mura II, Sorana Epoca, Răsura, Extra
2200 Aluniş, Va-ta, Lăcrămioara, Legionar, Barza, Makrele
2220 Pikaver, Eggy
2240 Spic

Premiul VA BANQUE
Handicap — 15.000 lei

2100 Lăcrămioara, Zenit, Geisha
2120 Gangster
2140 Rugina, Bruma II, Voinţa Leu, Busuioc, Pacahantos Tufănica
2160 Flying, Kamaa, Coconaş, Ghimp, Natasa, Poenita
2180 Viziru, Cupidon, Luntraş Pleava, Brebenea, Fama, King Worthy, Giuditta
2200 Naverno, Blondella, Sam Worthy, Torent, Ben Hur, Eftin, Josedale Margot
2220 Katy Caid
2240 Kundry

Premiul VALEA LARGA
Condiţie (1/10) — 13.000 lei

2080 Facla, Aluniş
2100 Aventurier, Va-ta, Diadia Lul, Zenit
2120 Curier, Geisha, Dâmb, Elena
2140 Dolly Worthy, Legionar, Lăcrămioara, Ghimp, Beţiv, Natasa, Zarzăr
2160 Busuioc, Spic, Domniţa Harry, Oborean
2180 Flying, Leu, Coconaş, Sonia Worthy, Pacahantos, Tufănica
2200 Pleava, Brebenea, Torent, Poenita
2220 Pock, Champion junior, Tutun
2240 Jarvis, Dorka
2260 Pandur
2280 Ghid

Premiul VEVERIŢA
Condiţie (1/1) — 15.000 lei

1080 Ropot, Allah, Porunca, Garofiţa, Steluţa Mea, Hotin, Chiabur, Voinicu, A. I., Dulcinea.
1100 Szandar II, Fugar, Străjer, Ciuruc
1120 Chilipir
1200 Avion
1220 Chiquita

Premiul URI BAKA
Condiţie (1/12) — 18.000 lei

2100 Zanoza, Tara, Turla
2120 Lilia, Urganda, Hispano, Giovinezza II, Rozina
2140 Eol, Barza, Călin, Carol Hanover, Ural, Epoca
2160 Grozava, Elly, Răsura, Birlic
2180 Floare, Santuţa
2200 Zeta
2240 Rama II
2340 Gaby M.

Premiul VARGA
Condiţie — 21.000

1680 Floare
1700 Redea, Florita, Rama II
1720 Bonzo, Flying, Dolly Worthy, Cupidon, Wodka, Luntraş, Theodora, Pleava, Fama, Catinca, Belşug, Pacahantos, Zzeged
1740 Naverno, Champion, Viitor, Sam Worthy, Voraus, Busuioc, Sonia Worthy, Naplopo, Vivat, Torent, Mura Giuditta, Eftin, Katy Caid, Champion junior, Josedale Margot, Tutun, Gaby M., Iuliţa
1760 Amilkar, Luţa, Jade, Margaret T., Jarvis, Little Orphan, Pandur, Ghid, Petruş
1780 Gondolat II, Citronat Gordon, Pisica, Havana
1820 Gruia

Premiul VIILOR
Performanţă — 13.000 lei

2100 Elişor
2120 Crăiasa, Zarzăr
2140 Jack, Eol, Brenn, Hispano, Paj Axtell
2160 Fudul, Zvon, Diadia Lul, Tais
2180 Primăvara, Sorana, Pan Worthy,
2200 Sultan II, Pinkerton, Candriu, Barza, Mura II, Peter Gordon, Epoca, Răsura, Extra
2220 Ural, Durdulia, Dor de Ducă, Oborean

Premiul TARZAN
Record — 21000 lei

1700 Naverno, Cupidon, Hercegnö, Blondella
1720 Valenţio, Sam Worthy, Uţa, Fama, Torent, Giuditta, Talaz, Casatca, Katy Caid
1740 Champion, Kanada, Belşug Naplopo, Jarvis, Giuditta, Petruş
1760 Roland D., Gondolat II, Citronat Gordon, Pisica, Josedale Margot, Havana
1780 Voraus, Gruia

ATLETISM

Lista concurenţilor la marele concurs atletic dela Predeal

„La Predeal totul este pus la punct“ ne-a telefonat aseară d. colonel I. Grigoriu

Aseară, Comisiunea technică a F. R. A. a avut o şedinţă importantă, procedând la triarea şi întocmirea listelor de concurenţi care vor lua parte la marele concurs dela Predeal.

Din lista pe care o publicăm, ne putem da seama ce lupte interesante se anunţă Sâmbătă şi Duminică.

100 m.

Moinea, Coracu (Şoimii), Ganea (D. V.), Cunescu, Hidroşanu, Cristea, Drăgănescu şi Ludu (Venus), Lazăr (V. D.), Frantz, Binder, Liess (S. G. S. B.), Roşu (U. D. R.), Iordache (St. R.).

200 m.

Kopany (E. S.), Nemetz Dejenariu (C.A.C.), Coracu, Moinea (Şoimii), Ganea, (D.V.), Drăgănescu, Cristea (Venus) Lazăr (V. D.), Roşu (U.D.R.) Iordache şi Nemes (St. R.).

400 m.

Lapucşan (Metrop.) Kiss, Nemetz (C.A.C.), Perceag (D. Vodă), Ludu, Măruntu, (Venus), Lazăr, Stelarian (V.D.); Liess (S.G.S.B.), Acsay (U.D.R.), Iordache şi Nemeş (St. R.).

800 m.

Lăpuşan (Metrop.), Kiss (C. A. C.) Surd (A. Sp. M. B.), Grandpierre (Kolping), Perceag (D. Vodă), Cantz (Venus) R. Ioniţă, Sucitu, Talmaciu (V. D.), Radu Iosif (Industria Sârmei), Fischer (S.G.S.B.), Acsay (U.D.R.), Nemes şi Ahmed (St. R.).

1500 m.

Suliman şi Cristea (St. R.), Scovară (U.D.R.), Liessay (S. G. S. B.), Fischer (S.G.S.B.), Tâlmaciu, R. Ioniţă, Sucitu (V. D.) şi Kiss (C.A.C.).

5000 m.

Manea, D. Cristea (St. R.), Petala (C.A.B.), Ghera (U.D.R.), Lahny, Schadt (S.G.S.B.) şi R. Ioniţă (N.D.), Todiriu (Vict.).

10.000 m.

Tărtăreanu, (V. D.), Dinescu (V. D.); Dinu Cristea, Gociu (St. R.), Lahny (S.G.S.B.).

LUNGIME

Alexandrescu (Şoimii), Frantz, Kreisel (S.G.S.B.); Calistrat (V. D.), Coracu, Moina (Şoimii), Yost (V.D.), Ludu (Venus), Stoichiţescu (Şoimii) St. Ionescu (Venus), Ciaclani (Venus).

PRAJINA

Baciu (Venus), Czukor (C. A. C.), Epuran (Venus), Banffy (C. A.C.), Maesciuk (D.V.), Negru (V. D.), Neumann (Politechnica) Sallossy (Recas), Eilhardt (V. D.).

INALŢIME

Alexandrescu (Şoimii), Czukor (C.A.C.), Leskay (C.A.C.) Grandpierre (A. Sp. M. B.) Yost (V. D.), Ludu (V.), Ciaclan (V.), Hasfalvi (V. D.), Frantz (S. G. S. B.) Stoichiţescu şi Spaniol (Şoimii)

TRIPLU SALT

Stoichiţescu, Alexandrescu, Coracu, Moinea, (Şoimii) Lupan, Moga, Calistrat (V.D.) Ionescu (Venus), Kreisel (S.G.S.B.).

GREUTATE

Borcoman (C. A. C.), Fălcoianu, Ciaclan (Venus), Marian, Savu, Gurău (V. D.), Schulleri.

SULIŢA

Soos (C.A.C.), Ciaclan (Venus), Eilhardt (V. D.), Vămanu (St. R.) Hockl (Recas), Krupka (E. S.) Slobozeanu (St. R.).

DISC (LIBER)

Gh. Biro (C.A.C.), Cristorianu (V.D.), Ciaclan (V.), Rădăşanu (S.), Marian (V.D.), Savu (V.D.), Popescu (V. D.), P. Havaleţ (M.) Gurău (V. D.), HaHvaleţ (M.) Hegedus (U.D.R.), Schullery.

DISC ELENIC

Borcoman (C. A. C.), Dr. Marian (V. D.), Popescu (V.D.), Havaleţ, (M), Gurău (V.D.) Schullery.

CIOCAN

Biro (C. A. C.), Hockl (Recas), Gusacov (U.D.R.), Catona (Recas).

110 m. GARDURI

Krupka (E.S.), Maiesciuk (V. D.), Kiss (E. S.), Drimus (Şoimii), Drăgulănescu (D. Vodă), Negru (V. D.).

400 m. GARDURI

Kiss (E. S.), Krupka (E. S.), Maiesciuk (D. Vodă), Lăpuşan, (Metrop.) Banffy, Drimus (Şoimii), Serbacov (V.D.), Garay (St. R.), Spaniol (Şoimii), Nemes (St. R.).

DE VORBA CU D. COL. GRIGORIU

Aseară târziu am stat de vorbă cu d. col. Grigoriu, primarul Predealului şi inimosul conducător al Clubului Sportiv Predeal. Domnia-sa a binevoit să ne comunice următoarele în legătură cu acest concurs:

„Ca şi în anii trecuţi, ţinem ca meetingul dela Predeal să strângă elita atleţilor şi din lupta lor să vedem ridicată clasa atletismului românesc.

Am luat toate măsurile pentru a asigura acestei manifestaţiuni tot succesul. Începând dela pregătirea stadionului şi terminând cu premiile, totul va fi o surpriză pentru concurenţi.

Să sperăm ca şi timpul va favoriza această reuniune care — sunt convins — va însemna un adevărat triumf pentru atletismul nostru“.

Belgia a câştigat matchul triunghiular

Matchul triunghiular Belgia, Elveţia, Franţa (B), a revenit Belgiei 107 p., Elveţiei 99 p. şi Franţei 72 p.

REZULTATELE:

100 m: Saelens (B) 10 s. 7.
200 m.: Saelens (B) 22 s. 3.
400 m.: Diamant (B) 51 s.
800 m.: Mastert (B) 1 m. 55 s. 8.
5000 m.: Schroeven (B) 15 m. 41 s. 8.
110 m. garduri: Auet (E), 15 s. 4.
Înălţime: Buxant (B) 1 m. 80.
Lungime: Studer (E) 7 m. 13.
Greutate: Branconnet (Fr.) 14 m. 04.
Disc: Metzger (E) 42 m. 14.

Situaţia atletismului mondial
Cele mai bune performanţe realizate la aruncări

Incheiam în numărul de ieri publicarea celor mai bune performanţe obţinute în cursul acestui sezon, până la data de 19 August.

Statistica întreprinsă de Hans Borowick, ne-a înfăţişat în cifre o situaţie, care se poate rezuma în felul următor:

Atletismul american nu a putut domina în acest sezon pe cel european şi aceasta datorită excepţionalelor performanţe datorite germanilor şi nordicilor. Sunt însă probe în care cei din noul continent au manifestat şi de data aceasta ca şi în trecut o netă superioritate, lăsându-ne să întrevedem de pe acum câteva victorii americane la Jocurile Olimpice.

In numărul de faţă înfăţişăm cititorilor isprăvile aruncătorilor.

CEI MAI BUNI DISCOBOLI SE GASESC IN EUROPA

Din cei nouă atleţi ce au reuşit să arunce peste 50 metri găsim şapte europeni şi numai doi americani. Este un progres impresionant şi care nu poate trece neobservat.

Acest progres în ansamblu dovedeşte clasa ridicată a aruncătorilor europeni a căror technică pare că egalează, dacă nu întrece pe cea americană.

Iată şi clasamentul:

52 m 55, Fox, St. Unite
52 m 35, Lampert, Germania.
51 m 80, Sorlie, Norvegia
51 m 26, Zagar, St. Unite
51 m 18, Bergh, Suedia
51 m Syllas, Grecia
50 m 77, Schroeder, Germania
50 m 64, Obenveger, Italia
50 m 09, Trippe, Germania

SUPERIORITATE AMERICANA LA GREUTATE

La aruncarea greutăţii, situaţia este mai favorabilă americanilor, deşi şi în această probă europenii încep să devină ameninţători.

Din cei 11 ce figurează în clasament, şase sunt din noul continent, iar restul europeni.

Iată şi clasamentul:

17 m 04 Hacknery, St. Unite
16 m 62 Watson, St. Unite
16 m 52 Williams, St. Unite
16 m 45 Woelke, Germania
16 m 41 Stock, Germania
16 m 28 Kreek, Estonia
16 m 22 Trippe, Germania
16 m 19 Anderson, Germania
16 m 09 Ryan, St. Unite
16 m 02 Gierutto, Polonia
16 m 02 Wohle, St. Unite

SULIŢA O SPECIALITATE A FINLANDEI

La aruncarea suliţei, situaţia este simplă. In această probă Finlanda domină net şi nu vedem cine ar putea să-i ameninţe. Nici cei doi estonieni, după cum nici americanul Peaples nu pot pretinde acest lucru.

Marea întrebare care se pune este de a şti cine va învinge până în cele din urmă între: Jarvinen şi Nikkanen.

Până acum, Jarvinen este mai bun cu câţiva centimetri.

74 m 88 Jarvinen Finlanda
74 m 67 Nikkanen, Finlanda
73 m 90 Antonen, Finlanda
73 m 51 Sule, Estonia
72 m 16 Nikkola, Finlanda
71 m 80 Vainio, Finlanda
71 m 36 Peaples, St. Unite
71 m 31 Toivonen, Finlanda
70 m 87 Issak, Estonia
70 m 78 Waseghi, Ungaria

GERMANII SUNT CEI MAI BUNI LA CIOCAN

De câţiva ani, aruncarea ciocanului este o specialitate în care germanii par a fi ajuns la o adevărată artă.

58 m 67 Veirita, Finlanda
58 m 65 Blask, Germania
58 m 20 Storch, Germania
56 m 61 Starh, Germania
55 m 51 Houtzager, Olanda
54 m 19 M. Langhry, St Unite
54 m 95 Beyer, Germania
54 m 53 Beunet, St. Unite
54 m 29 Lus, Germania
53 m 40 Mayr, Germania

Clasamentele publicate până acum ne-au edificat într'o largă măsură asupra situaţiei atletismului din întreaga lume. Completate cu cele ce se vor realiza de acum înainte, vor da posibilitatea să ne facem o idee cât mai reală asupra valorii mişcării atletice, înaintea Jocurilor Olimpice.

C. M.

Situaţia critică
a atletismului provincial
De ce nu au participat juniorii cernăuţeni şi brăilenii la campionatele naţionale

Primim din partea unui pasionat al atletismului din Bucovina o scrisoare în care ne explică motivul pentru care nu au fost prezenţi la Cluj juniorii din nordul ţării.

Este regretabil că un centru de importanţa Cernăuţiului nu a putut fi prezent la campionatele juniorilor din lipsă de fonduri şi ne pare cu atât mai rău cu cât în acest colţ de ţară s'au ridicat în ultimul timp numeroase elemente româneşti.

Dăm acum cuvântul sportivului din Cernăuţi, în speranţa că rândurile sincere şi pline de amărăciune ale pasionatului din capitala Bucovinei vor fi auzite de cei ce au răspunderea organizării atletismului românesc:

„Succesul concursurilor cu caracter naţional dela Cluj, a bucurat pe toată lumea. Şi a bucurat cu atât mai mult, cu cât au triumfat elementele româneşti, afirmând din plin că ţării noastre i se pregăteşte un viitor frumos şi în această latură a sportului, atletismul. Munca depusă de federaţie şi de ligi a fost pe larg răsplătită de excelentele rezultate care s'au înregistrat. S'au văzut la Cluj atâtea elemente noi, care, concurând pentru prima oară la nişte Campionate Naţionale, au dat tot ce au putut numai ca acest sport să propăşească. Ce plăcere or fi simţit un Lulu sau un Tâlmaciu când au dat ţării două noui recorduri naţionale!

Nu toate ligile au fost prezente însă. Brăila şi Cernăuţii nu s'au prezentat nici anul acesta la marile întreceri. La Cernăuţi, juniorii au făcut preparative mari, lucrând cu râvnă şi în acelaş timp cu spor. Toată ziua erau văzuţi pe teren lucrând cu multă sârguinţă şi având speranţe mari pentru Cluj. Când a fost însă vorba ca să plece, s'au lovit de ceva neprevăzut: lipsa completă a banilor de drum. Munca lor de atâta timp a fost spulberată aşa că nu s'a mai putut face nimic. Liga este complect lipsită de mijloacele materiale necesare şi cluburile nu-i dau nici-un ajutor. Şi e păcat lucrul acesta pentrucă în Cernăuţi există numeroase cluburi care ar putea veni în ajutorul atletismului. Dacă nu alte cluburi, cel puţin „Dragoş-Vodă“ care are atleţi de o clasă destul de înaintată. Un Maesciuc i-a dus faima destul de departe!

Incheind, facem o mare rugăminte d-lui preşedinte al Federaţiei, ca să intervie cât mai grabnic pentru soluţionarea acestor neajunsuri ale ligii bucovinene. Credem că şi d-sa doreşte ca atletismul să progreseze şi în acest colţ îndepărtat al ţării“.

Campionatele Suediei

Campionatele Suediei de atletism au dat următoarele rezultate:

100 m.: Lindgreen, 10 s. 8.
200 m.: Strandberg, 21 s. 6.
400 m.: Evenchfeldt, 48 c. 3.
800 m.: Andersson, 1 m. 53 s. 3.
1500 m.: Jonsson, 3 m. 55 s. 6.
5000 m.: Jonnson, 14 m. 43 s.
110 m. garduri: Lindman, 14 s. 2.
400 m. garduri: Areskong, 53 s. 8.
Prăjină: Karslberg, 4 m.
Lungime: Hakanson, 7 m. 28.
Inălţime: Oedmark, 1 m. 99.
Triplu salt: Andersson, 14 m. 93.
Disc: Bergh ,49 m. 07.
Greutate: Bergh, 14 m. 66.
Suliţa: Atterwall, 68 m. 56.
Ciocan: Backlund, 52 m. 64.

In cursul acestei săptămâni
Se va hotărî soarta
secţiunii Stadiului Român

Din informaţiunile pe care le avem, această săptămână va fi hotărîtoare pentru soarta secţiunii de atletism a Stadiului Român.

Greutăţile materiale prin care trece gruparea roş-albastră pe deoparte, iar pe de alta cheltuelile pe care le necesită întreţinerea unei secţiuni de atletism, ar constitui motivele care să determine pe conducătorii clubului roş-albastru să ia o hotărâre care să ducă la desfiinţarea secţiunii.

Să sperăm însă că până în cele din urmă, se va găsi cineva care să salveze dela dispariţie cel mai vechiu club atletic bucureştean.

Pagina Boxului

Gruparea pugilistică „Turda"
va avea ca președinte o personalitate cu un nume de mare rezonanță în sportul românesc

Desigur că foarte mulți admiratori și spectatori ai boxului nostru, au rămas surprinși de inactivitatea în care se complace una din cele mai reputate săli pugilistice din Capitală pe nume, gruparea „Turda". De fapt, cuvântul „inactivitate" i-l atribue toți acei cari consideră că o adevărată activitate, se cunoaște după numărul reuniunilor publice. Intr'o oarecare măsură, e adevărat, însă cert este că la sala „Turda" există zi de zi o activitate din cele mai intense, iar dacă împrejurările, au făcut ca sus numita sală să nu poată organiza nici o reuniune pe tot timpul acestui sezon, a fost lipsa unei grădini sau săli descoperite, și asta din pricina greutăților financiare prin care a trecut.

O MARE PERSONALITATE SPORTIVA A ACCEPTAT PREȘEDINȚIA GRUPARII

Dacă totuși, sala „Turda" a rezistat până acum, tuturor greutăților, reușind să-și creeze o reputație ce nu poate fi contestată de nimeni, și ale cărei elemente ridicate (foști, actuali și viitori campioni) stau mărturie oricând, se datorește d-lui maior Palin Nicolae, emeritul sportiv și vice președinte al grupării care a făcut imense sacrificii fără să fi avut sprijinul nimănui.

Aseară, d. maior Palin, pe care l-am găsit în sală, ne-a declarat că a propus unei mari personalități, un cunoscut și convins susținător al sportului românesc, (numele — deși ușor de ghicit, — am fost rugați să nu-l dăm în vileag), președinția grupării „Turda" propunere care a fost primită cu multă căldură.

Această achiziție, este cum nu se poate mai fericită, dat fiind imensul sprijin de care se va bucura în viitor această sală, care a contribuit în cea mai mare măsură, la ridicarea boxului românesc.

Putem afirma că grupării „Turda" i se oferă posibilitățile de realizare a celor mai frumoase perspective, cari ar fi rămas simple iluzii, dacă nu i s'ar fi întins mâna ocrotitoare a presonalității, ce în totdeauna a manifestat cea mai mare dragoste și o perfectă înțelegere a nevoilor ce trebuesc înlăturate din calea progresului sportului românesc.

Grad.

Urbinati, chalenger
al titlului „muscă" al lumii
I. B. U. va da curs înscrierii trimisă de campionul european

„International Boxing Union", forul suprem al boxului continental, a primit înscrierea italianului Enrico Urbinati în competiția deschisă pentru desemnarea pugiliștilor cari să-și dispute titlul de campion al lumii la categoria muscă, abandonat de Peter Kane.

Forul din Bruxelles a admis această înscriere și o va înainta cu referințe favorabile către „World Professional Boxing Championship".

Date fiind excelentele state de serviciu ale lui Urbinati, e mai mult ca sigur că el va fi desemnat competitor.

CINE E URBINATI

Campionul european la muscă și probabilul competitor la titlul mondial, e născut la 12 Martie 1915 la Serra San Quirico. Are deci 24—25 de ani.

Și-a început activitatea ca profesionist în 1934, an în care și-a însușit și centura supremației italiene a categoriei, prin victoria reușită asupra lui Carlo Cavagnoli.

Printre învinșii noi figurează: Gino Cattaneo, Proxile Gydè, Valentin Angelman, Pierre Louis, Rodriguez, Maurice Huguenin, Philol, Secchi, etc.

A susținut aproape 50 de matchuri, din care nu a pierdut decât de cinci ori, în fața lui Peter Kane, Cavagnoli Etiennee. Ferero, etc.

După cum se vede, o carte de vizită excelentă.

Ernst Weiss la București?

Ziarul francez L'Auto anunță în ultimul număr sosit în Capitală că Ernst Weiss, momentan șeful „cocoșilor" europeni, a fost invitat să boxeze la București.

El ar urma să fie opus lui Ion Gorun sau Lucian Popescu, pentru titlu.

Inainte de Escobar

Peter Kane
a provocat pe Johny King

Fostul campion al lumii de categorie muscă și recentul învingător al lui Pierre Louis, englezul Peter Kane a provocat pe Johny King pentru titlul imperiului britanic al categoriei.

După cum se știe, el intenționează să provoace și pe Sixto Escobar, pentru titlul suprem al categoriei, dar nu înainte de a tranșa superioritatea între el și King.

Așadar, știrile noastre se confirmă.

Matchul Bogdan-Iordănescu a fost amânat

Excelentul Ștefan Bogdan, a cărui victorie obținută în fața lui D. Voiculescu — pe care l-a învins prin K. O. technic în repriza 3-a — lasă o excelentă impresie— ne roagă să arătăm că fiind concentrat, nu mai poate boxa cu Dumitru Iordănescu, match care urma să se dispute Duminică 27 August în organizația grupării „Luceafărul".

In consecință, gala a suferit o amânare.

Reuniunea mixtă de box
dela „Martac" se anunță excepțională
Cap de afiș: Vasile Stoian-Benjamin Adania

Mâine seară la ora 21, în grădina restaurantului „Martac", din calea Dudești 252, gruparea „Mielu Doculescu" organizează o mare reuniune mixtă de box al cărei program conține numele unor reputați boxeuri ai ringului românesc.

Matchul vedetă opune pe o distanță de 10 reprize a 3 minute doi pugiliști de reală valoare și de-o eternă rivalitate: Vasile Stoian și Benjamin Adania. Lupta dintre acești boxeuri se anunță extrem de disputată din două motive: primul se datorește faptului că are caracter de revanșă iar al doilea, și cel mai principial, este că învingătorul acestei partide devine în mod automat chalengerul oficial al titlului României de categorie semi-mijlocie, deținut de excelentul Constantin Cionoiu.

Matchurile amatoare prilejuesc apariția în ring a unor elemente consacrate din care se desprinde numele lui Ion Popa, campionul României la „pană", revelația probelor de **campionate naționale** cari s'au desfășurat astă iarnă la A. C. T. și unul din cele mai autentice speranțe indigene. Apoi, Andrei Valentin, V. Constantinescu-Martac, Iosif Barasch, Anton Stein, Marin Dobrescu, Temistocle Iliescu, Grigore Matei, Gh. Enciu, Gh. Florea, cari vor ocaziona cele mai spectaculoase lupte din câte au avut loc pe ringul dudeștean.

Prevedem o seară de mare spectacol iar programul, așa cum a fost alcătuit de către harnicii conducători, se cere a fi văzut până și de cei mai pretențioși spectatori în materie de box.

Programul are ordinea următoare:

MATCHURI AMATOARE

Ion Popa (Tirul) — Anton Stein (M. D.)

Grigore Matei (Tirul) — Gh. Enciu (M. D.)

Temistocle Iliescu (M. D.) — Iosif Barasch (Tirul).

Gh. Florea (M. D.) — Marin Dobrescu (J. C.)

Ștefan Florescu (M. D.) — Vasile Alexandru (Tirul).

Gheorghe Cojocaru (J. C.) — Florea Țucă (Tir).

MATCH PROFESIONIST

10 reprize a 3 minute

Vasile Stoian — Beniamin Adania.

O revanșă
Constantin David-Gino del Fabro
va fi organizată la „Martac" în ziua de 10 Septembrie

Succesul repurtat Duminica trecută de matchul dintre Constantin David și Gino del Fabro, a determinat pe unii dintre organizatorii bucureșteni de cartier să se gândească la perfectarea unui match revanșă.

Cu atât mai mult că deciza a nemulțumit pe mulți spectatori.

Constantin David terminase cu un evident avantaj pentru o meritată victorie într'un match de 5 reprize a două minute.

Totuși...

Probabil că juriul s'a gândit să nu-l descurajeze pe Gino del Fabro. Dar ar f fost bine să se gândească și la descurajarea lui David.

O REVANȘA

Pentru a se clarifica însă lucrurile, Mielu Doculescu, organizatorul din grădina Martac, a decis să programeze revanșa acestui match.

Reuniunea în cadrul căreia David și Gino del Fabro urmează să-și tranșeze supremația a fost stabilit să fie organizată la 10 Septembrie.

Chiar dacă a făcut greutatea și a învins pe Ambers
Armstrong va abandona titlul ușor al lumii

Am anunțat la timp că fenomenalul boxeur negru, Henry Armstrong, fiind aproape în imposibilitate de a mai face greutatea categoriei ușoare, pentru matchul cu Lou Ambers, era decis să abandoneze centura de campion al lumii.

Nu știm dacă în matchul care a avut loc azi dimineață la ora 5, la New York, Armstrong a putut să facă totuș categoria și dacă rezultatul matchului i-a fost favorabil.

In cazul însă că el a reușit și una și alta, — adică și victoria, să facă și categoria — va abandona imediat tilul ușor al lumii, deoarece nu ține să-și riște nici sănătatea și nici șansele, în întâlniriile viitoare.

Duminică seara

Cheo Morejon boxează cu Tonny Gallento
dar nu cu cel veritabil, ci cu copia din Dudești

Boxeurul de culoare Cheo Morejon, care a lăsat o excelentă impresie în matchurile susținute în Capitală, va apare din nou n fața publicului bucureștean.

De astă dată contra lui... Tonny Gallento, colosul din Dudești.

Intâlnirea dintre Morejon și Gică Constantinescu - Martac-Galento, etc, va fi însă o simplă exhibiție și urmează să aibă loc în cadrul reuniunei amatoare pe care gruparea Mielu Doculescu o va organiza la „cartierul general" din Dudești.

Prezența cubanului Morejon pe ringul „Martac" va contribui în bună măsură la propaganda pugilismului în rândul marelor case. Asupra restului programului vom reveni la timp.

Breack... stop... out...

Se duc tratative pentru perfectarea unui match între Anton Cristoforides, fost campion european de categorie mijlocie și Eduard Tennet, deținătorul titlului.

*

Managerul boxeurului francez Ch. Rutz, într'o vizită făcută ziarului L'Auto, a declarat că pensionarul său vizează titlul continental al categoriei semigrea și că, pentru aceasta, ține neapărat să se revanșeze de înfrângerea suferită prin abandon, din cauza rănirii, din partea lui Adolf Witt.

*

Secția de box a asociației „Tirul" de sub priceputa conducere a maestrului Toma Panaitescu și-a reluat activitatea în sală. Amatorii se pot înscrie zilnic între orele 7-9 seara, posedând cele mai moderne aparate necesare diferitelor sport-

NATAȚIE

Clasamentul înnotătorilor noștri după performanțele europene

Innotătorii din Ardeal și Banat, superiori bucureștenilor

La polo pe apă, bucureștenii domină cu autoritate

Alexandru Lascu, un mare campion la sărituri

Cum vedem echipa națională de polo pe apă

Campionatele naționale din acest an au adus un succes moral desăvârșit.

Nu numai faptul că s'au bătut opt recorduri ne mulțumește și dă speranțe, ci mai mult faptul că înnotătorii noștri au făcut timpuri de clasă europeană, ceeace denotă că material uman în domeniul natației avem mult și bun.

Pentru un înnotător care nu-și poate face antrenamentul decât în timpul verii, timpurile de 1'02"8 la suta de metri liber, 1'16"7 la o sută metri brasse domni, precum și la doamne 400 m. liber în 7'02"8 și 100 m. brasse în 1'38" sunt mai mult decât excelente, ceea ce dovedește că natația noastră are elemente de mari posibilități.

Când vom avea și noi o piscină de iarnă unde înnotătorii să-și facă zilnic antrenamentul, roadele vor fi altele, iar natația românească pusă la locul de cinste.

Credem că marii diriguitori ai sportului românesc au văzut această mare și importantă lipsă — ca într'un viitor cât mai apropiat să fie complectată prin construcții de piscine pentru iarnă.

Dar să revenim la fapte.

PROBELE LIBERE (CRAWL)

EUGEN PÜLLOK (Ilsa)

Primul înnotător care a parcurs distanța de 100 m. liber sub 1'03", este acest excelent timișorean. Cu marea lui ispravă 1'02"8 se clasează, alături de V. Bekes (brasse), în fruntea înnotătorilor români. Timpul realizat de el este de calibru european. Fiind încă tânăr (22 ani) și cu posibilități de antrenament zilnice, va putea parcurge 100 m. și sub 1'02".

Fiind un element conștiincios, actualul record nu-l va sta mult în picioare.

Îi dorim tot succesul.

ATTILA KELEMEN (C. S. Tg. Mureș)

Deși este deținător a nu mai puțin de 5 recorduri naționale, (200, 400, 500, 800 și 1.500 m. liber), acest supranumit „Weissmüller" din Tg. Mureș, neavând timpul de valoare prea ridicată, se clasează fără drept de apel la locul II.

Fiind tânăr și ambițios, va face tot posibilul ca în cel mai apropiat timp să-și schimbe locul. La drept vorbind, acest mare talent e capabil de orice.

La locurile următoare se clasează în ordine: Bohunisky (Ilsa), I. Slăvescu (V. D.), Cismaș (C. A. E.), Bâra (U.), Toth și Vereș (C. S. Tg. M.), Iordache (C. A. C.), P. Pușcașu (Metropola), Levita (V. D.), etc.

La juniori, ordinea este următoarea: Hozdovici (Ilsa), Kartmon (Armin), Sturtzer (C. S. Tg. M.), Nellu Georgescu (V. D.), Ionescu (Metr.), etc.

BRASSE

VASILE BEKES (C. S. Tg. Mureș)

Cu timpul de 1'16"7 pe 100 brasse, excelentul junior din Tg. Mureș se clasează pe aceiași treaptă cu Püllok.

Timpul realizat de el constituie o performanță de valoare ridicată.

Având numai 17 ani, acest mare înnotător cu șapcă de liceu, cu marile-i calități și antrenat, va ajunge să parcurgă distanța de 100 m. brasse în 1'10".

VASILE ARANYOSY (C. S. Tg. Mureș)

Decanul cursei de 200 m. brasse se clasează la locul 2. Timpul de 3'02"2 este foarte bun, având în vedere posibilitățile lui de antrenament și greutatea acestei curse.

In acest an nu s'a prezentat la punct cu antrenamentul, de oarece face serviciul militar.

Credem că în viitor nu se va lăsa mai prejos decât ceilalți colegi.

Urmează în ordine: Hertz (Armin), Cișmaș (C. A. C.), Popescu și Pușcașu (Metr.), Schullery (V. D.), etc.

SPATE

VASILE ARANYOSY (C. S. Tg. Mureș)

Deținătorul recodurilor pe 100, 200 și 400 m. spate, deși neantrenat, și-a apărat în acest an supremația cu o dârzenie nemai pomenită.

Cu actualul stil de a înnota, nu-l credem capabil să facă timpuri de valoare ridicată.

EUGEN PÜLLOK (Ilsa)

Debutant în acest an la această specialitate și înnotând crawl, a reușit să-l amenințe serios pe Aranyosy, clasându-se la locul II.

Dacă face antrenament serios, la această specialitate, poate face timpuri excelente.

Urmează în ordine: Vereș (C. S. Tg. Mureș), Feyer (U.), Chilf (C. S. Tg. M.), I. Slăvescu și Rusu I. Manoliu (Metr.), B. Vogel (C. N. R.).

FETE

Contrar băeților cari tronează la probele favorite de ani de zile, deși sunt încă tineri, la fete, cu o singură excepție, acest an ne-a adus noui campioane, care nu au încă 17 primăveri și dornice de isprăvi mari.

LIBER

ELISABETA TAMAȘ (Mureșul)

Această tânără și talentată copilă, prin realizarea timpului de 7'02"8 la 400 m., unde a bătut vechiul record cu 10", tronează alături de E. Treybal cu autoritate, în natația femenină.

Deține până în prezent două recorduri naționale (200 și 400 m. liber). S'a clasat a II-a la 100 m. liber într'un timp bun, ceeace ne face să credem că în foarte scurt timp va fi campioană și pe această distanță.

Prin calitățile fizice și perseverența de care a dat dovadă, când va mai crește, va fi cea mai pură campioană. Actualele recorduri vor fi mult îmbunătățite.

EVA RAFAEL (C. A. A.)

Dubla campioană din acest an (50 și 100 m. liber), deși a făcut timpuri bune, dar inferioare primei, în comparație cu cele europene, se instalează la locul II.

Nu o credem capabilă să depășească actualele timpuri. Numai dacă nu s'ar ambiționa să ne probeze contrariul.

Urmează în ordine: E. Beretzky (C. A. C.), Maria Ballo (Ferar), Helf (Armin), Leibovici (C. N. R.), Erdös (St. R.), Baby Wexller (C. N. R.), etc.

BRASSE

EDITH TREYBAL (Armin)

Drăgălașa dublă campioană, prin realizarea frumoaselor performanțe (1'38 pe 100 m. și 3'30"4 pe 200 m. brasse) merită pe deplin întâietatea în fața înnotătoarelor noastre.

Tânără, talentată și mai ales ambițioasă, această copilă va fi fala natației române.

CLARA PERLAKY (Tg. Mureș)

Cea mai supărată din timpul campionatului a fost Perlaky.

Trebue însă să se încredințeze că pe lângă technică și stil, mai trebue vigoare și ambiție ca să faci rezultate bune.

Ocupă locul II, rămânând aceiași înnotătoare de bază a natației noastre.

Urmează în ordine: Schlosser (Armin), Bucur (Mureșul), Agoston (C. A. A.), Lengyel (V. D.), Citrom (C. S. Tg. Mureș), M. Giuris (L. M. R.), I. Stofran (St. R.).

SPATE

CLARA PERLAKY (C. S. Tg. Mureș)

Noua campioană la acest stil, deși a bătut recordul național, timpul este foarte slab față de străinătate.

Intâietatea o merită pe drept. Dacă nu învață crawl, va fi în curând deposedată de record de o alta, care va înnota spate-crawl. Care va fi aceea însă?

GERDA SCHLOSSER (Armin)

Ca și prima, înnoată brasse-spate fără stil însă, ci numai în forță. Perfecționată și cu voința care o are, poate spera la primul loc.

Urmează în ordine: Agoston (C. A. Cluj), Lidia Stricht (L. N. R.), E. Leibovici (C. N. R.), E. Szego (V. D.), T. Georgescu (V D.), Getta Dobrescu și Stofran (St. R.).

SARITURI

SANDU LASCU (C. F. R.)

In acest an, deși trambulina nu a corespuns cerințelor, Lascu a arătat adevărata clasă internațională ce o posedă.

A executat săriturile impuse și libere cu măiestrie și siguranță. Este cel mai demn reprezentant al nostru pentru străinătate, iar la Olimpiadă va face cinste țării.

HANKO (C. A. Cluj)

Mult schimbat în bine s'a prezentat clujanul Hanco. E prea nervos și execută săriturile în forță, ceeace îi scade din merite.

Bucureștiul domină cu autoritate la polo pe apă

Bucureștenii (Vif. Dacia) câștigând pentru a treia oară campionatul național de polo pe apă s'au instalat cu autoritate în fruntea celorlalte regiuni.

Datorită antrenorului St. Szerbo, avem astăzi în Capitală jucători cari fac cinste țării. Notăm pe: Islăvescu, L. Levita, P. Fischer, A. Barna (V. D.), I. Manoliu, Pușcașu, Ifrim (Metr.), Szamari, Radu Grigore, Vasiliu I, T. Țapu (C. F. R.) Stein, Kirnbaum (C. N. R.) și Pascal Calahu (Sp. St.).

Urmează în ordine: **Ilsa-Timișoara** cu vedetele: Püllok, Bohu, Norman, Freund, **C. S. Tg. Mureș** cu: A. Kelemen, Vancea și Daroczi, **C. A. C.** cu: Cismas, Santay și Bazsa și **U Cluj** cu: Bâra, Cernăuțeanu și Petri.

In general avem jucători de polo pe apă cari inițiați în tainele jocului ne pot prezenta culorile în străinătate cu demnitate.

CUM VEDEM ECHIPA NAȚIONALA DE POLO PE APA'

Portar: Norman (Ilsa) rezerve Niky Ifrim, Cernăuțeanu (U) Fülop (C. S. Tg. M.) și T. Kranz (V. D.)

FUNDAȘI: Radu Grigore (C.F. R.) I. Slăvescu (V. D.) **Rezerve: A. Barna (V. D.) Vasiliu (CFR).**

MIJLOCAȘ: L. Levita (V. D.) **rezerve: Vancea C. S. Tg. M., A. Kelemen (C. S. Tg. M.), I. Manoliu (Metr.).**

INAINTAȘI: E. Pülok, P. Fischer, (V. D.), A Kelemen (C. S. Tg. M.). **Rezerve: Bazsa,** (C. A. C.) Szatmary și T. Topu (C. F. R.), Bâra (U), Cișmaș (C. A. C.) Bahu (Ilsa).

Florin Brătan

VOLLEY BASKET BALL

A. S. Constanța de două ori învingătoare

în matchurile pentru cupa „Sorin Beiu"

La Constanța au avut loc Sâmbătă 19 și Duminică 20 August 4 matchuri în cadrul concursului pentru Cupa „Sorin Beiu". Lupta pentru primul loc s'a dat cu mare înverșunare între A S. C.-ța, Venus, S. P. M. și Elpis. După rezultatele obținute se poate vedea clar că A. S. Constanța are cele mai mari șanse de a câștiga.

VENUS—ELPIS 12—15; 15—9

Elpis, jucând pe teren propriu, iar Venus prezentând pe teren numai cinci jucători, toată lumea se aștepta la o victorie ușoară a echipei d-lui Kranidis. Cu toate acestea cei cinci jucători ai Venus-ului, utilizând o tactică pe cât de interesantă, pe atât de eficace, nu numai că nu au cedat grecilor și au făcut match nul cu ei, dar erau să le ia și primul set.

Echipele au jucat în formațiile:

Venus: Belloiu, Gheorghiu M., Gheorghiu Cl., Tibacu V., Manura Sp.

Elpis: Hagivasiliu N., Patras M., Manos V., Coțanis D., Dragon L. și Andreatis.

A. S. CONSTANȚA—S. P. M. 15—2; 17—15

In primul set S. P. M.-iștii nu au contat nici un moment în fața campionilor regionali. S'au remarcat Popazu și Carp dela A. S. Constanța, Berchină și Navon de la S. P. M.

E.F.A.—C.F.R: 15—9; 8—15

Feroviarii și armenii au făcut match nul, practicând un joc confuz și lipsit de spectaculozitate. Rezultatul a mulțumit pe conducătorii ambelor echipe. De la E.F.A. s'au evidențiat Merdinian, Berjd Gumușgian și Vahé Krikorian, iar dela C.F.R.: Preda, Gheorghiu și Ștefănescu

D. Tibacu a condus bine echipele în următoarele formații:

E. F. A.: Vahé Krikorian, Curchen Andonian, Berdj și Zareh Gumușgian, Murat Mangoian și Onnig Merdinian.

C. F. R.: Gh. Lungu, Martinescu, Niculae Martin, Dorel Ștefănescu, Nicu Preda și Ghiță Gheorghiu

A. S. CONSTANȚA—ELPIS: 15—11; 15—8

Echipa „delfinilor" a jucat foarte slab, jucătorii făcând greșeli elementare, inadmisibile unor campioni regionali. In schimb, Elpis a făcut un match mare, oboseala spunându-și cuvântul în cele din urmă. Cel mai bun A.S. C.-ist a fost Popazu, urmat de Marghiol și Spiegler. Dela Elpis s'au detașat Manos, Patras și Andreadis.

A. S. Constanța: Popazu, Marghiol, Gadidov, Lazăr, Carp și Spiegler

Elpis: Hagivasiliu, Manos, Dragon, Andreadis, Duzoglu și Patras.

In urma acestor matchuri, clasamentul cupei „Farm. Sorin Beiu" a căpătat următoarea înfățișare:

A. S. Constanța	3	2	1	0	5
Elpis	3	1	1	1	3
S. P. M	2	1	0	1	2
Venus	2	0	2	0	2
C. F. R.	2	0	1	1	1
E. F. A.	2	0	1	1	1

Mai sunt de jucat încă 8 matchuri, în cursul cărora se vor desemna și câștigătorii locurilor 2 și trei, pentru care candidează cu egale șanse de reușită trei echipe: Venus, Elpis și S. P. M.

ULTIMA ORA

Tănăsescu şi Hamburger, finalişti la dublu, învinşi la simplu la Buxton

Campionatul internaţional de tennis al regiunii Derbyshire care se dispută la Buxton, n'a rezervat prea mari succese jucătorilor români la proba de simplu domni, întrucât în semifinală şi „imbatabilul" Costică a fost învins, de campionul Argentinei A. D. Russel, în trei seturi, după o luptă formidabilă.

Intr'adevăr după ce Tănăsescu a câştigat primul set cu 11:9 şi a pierdut pe al doilea la zero, în ultimul set conducea cu 3:1 şi părea câştigător sigur. Aici însă adversarul său a avut o puternică revenire şi a câştigat setul fără să mai piardă vreun joc.

Dacă la simplu nu i-a reuşit calificarea pentru finală, în schimb Tănăsescu având partener pe Hamburger a triumfat în semifinala probei de dublu domni, unde a dispus de învingătorul său în simplu A-D. Russel, care era secondat de H. J. Etchart.

In cealaltă semifinală la dublu domni Marin Bădin făcând echipă cu excelentul D. W. Butler (celălalt finalist la simplu domni), a fost nevoit să cedeze cuplului anglo-american A. J. Mottiam, O. Anderson.

Iată rezultatele :

SIMPLU DOMNI

Semifinale : A. D. Russell b. C. Tănăsescu 9:11, 6:0, 6:3; C. Tănăsescu 9:11, 6:0, 6:3; D. W. Buther b. A. J. Mottram 6:4, 6:3.

DUBLU DOMNI

Semifinale : A. M. Hamburger, Const. Tănăsescu b. A. D. Russell, H. J. Etchart 6:4, 7:5; A. J. Mottram, O. Anderson b. D. W. Butler, M. Bădin 6:0, 3:6, 6:3.

Internaţionalul Covaci I pleacă în Franţa unde are posibilitatea să se angajeze la o grupare din prima ligă

„Kopek" a obţinut deslegarea din partea Tricolorului C. F. P. V. iar aseară a cerut F.R.F.A.-ului şi extrădarea

Cunoscutul internaţional Covaci I dela Tricolor C. F. P. V. a primit zilele acestea o ofertă din Franţa, din partea unui manager care-i asigură angajament imediat şi avantajos la una din patru grupări franceze din prima ligă.

In acelaş timp, managerul acesta, Imrey, îi scrie să plece imediat în Franţa.

Covaci I a acceptat această ofertă căreia îi va da curs. A răspuns că acceptă şi între timp a obţinut deslegarea din partea Tricolorului C.F.P.V. Acesta i-a acordat-o pentru suma de 150.000 lei şi numai pentru străinătate. Căci Covaci intrase în tratative şi cu Gloria C. F. R. din Galaţi. Dar ploeştenii s'au opus la această transferare.

Pentru obţinerea ultimei formalităţi, Covaci I a cerut aseară şi extrădarea, din partea F.R.F.A.-ului.

Aceasta nu i-a rezolvat cererea încă. Probabil că va decide Biroul Federal.

Echipa Ungariei pentru matchul de Duminică cu Polonia

Budapesta, 22. — In vederea matchului cu Polonia de Duminică 27, d. Giuzery, selecţionerul M. L. Sz, a alcătuit echipa Ungariei astfel :

Szihlai — Szekehy, Biro — Szalay, Szücs, Dudàs — Adam, Vincze, Zsengeller, Toldi, Gyetvai.

Rezerve: Kis, Turay, Varadi, Cseh, Szabo.

Echipa va părăsi Vineri dimineaţă localitatea, urmând să sosească la miezul nopţii la Varşovia.

Germania a dominat net Anglia la atletism

Aşa după cum am prevăzut, matchul Germania-Anglia a însemnat un triumf categoric al atletismului german.

Din cele treisprezece probe, Germania a câştigat douăsprezece iar Anglia numai una. Dar ceeace este mai surprinzător e înfrângerea netă a alergătorilor englezi, începând dela 100 şi până la 5000 metri ceeace dovedeşte progresul formidabil al atletismului german.

Iată rezultatele technice :

100 m. 1) Neckerman (G) 10 s. 4. 2) Scheuring (G) 10 s. 5. 3) Holmes (A) 10 s. 5. 4) Sweeney (A) 10 s. 8.

200 m. 1) Neckerman (G) 21 s. 4; 2) Leheuring (G) 21 s. 5. 3) Sweeney (A) 22 s. 4) Leopes (A) 22 s.

400 m. 1) Harbig (G.) 46 s. 9. 2) Permington (A) 47 s. 3; 3) Hamann (G) 47 s. 8. 4) Brown (A) 48 s. 7.

800 m. 1) Giesen (G) 1 m. 51 s. 2 ; 2) Littler (A) 1 m. 51 s. 4 ; 3) Schumacher (G) 1 m. 52 s. 4) Moreton (A) 1 m. 55 s. 4 (primii 400 m. în 54 sec.).

1500 m. 1) Kaindl (G) 3 m. 50 s. 2 (record german). 2) Pell (A) acelaş timp. 3) Iacob (G) 3 m. 52 s. 4) Collyer (A) 3 m. 55 s.

5000 m. 1) Schaumburg (G) 14 m. 40 s. 2) Emery (A) şi Jellersman (G) 14 m. 40 s. 4. 4) Cox (A) 15 m. 32 s. 2.

110 m. garduri. 1) Lockton (A) şi Pollmams (G) 15 s. 3) Kumpmann (G) 15 s. 2. 4. Leopes (A) 15 s. 3.

Inălţime. 1) Weinkoetz (G) 1 m. 95. 2) Montens (G) 1 m. 90. 3) Stubbs (A) 1 m. 90. Neuman (A) 1 m. 90

Lungime. 1) Long (G) 7 m. 43. Leichunn (A) 7 m. 10. 3) Breach (A) 7 m. 08.

Prăjină. 1) Gloctzner (G) 4 m. 10. 2) Haenz (G) 4 m. 3) Yelder (A) 3 m. 80. 4) Webster (A) 3 m. 60.

Greutate. 1) Stoeck (G) 16 m. 35. 2) Trippe 15 m. 37. 3) Howland (A) 13 m. 42. 4) Bandidt (A) 13 m. 39.

Disc. 1) Trippe (G) 51 m. 03. 2) Wotapeck (G) 49 m. 44. 3) Nesbitt (A) 42 m. 21. 4) Grigg (A) 41 m. 94.

Stafeta 400+200+200+800 m. 1) Germania (Harbig, Scheuring, Hornbinger, Brandcheit) 3 m. 22 s.

2) Anglia (Permington, Sweeney, Brown, Mac Colbe) 3 m. 24 s. 6.

O echipă vieneză contra Slovaciei

Duminică Germania joacă la Pressburg cu Slovacia.

Contra Slovaciei, Germania va alinia o echipă de structură vieneză. Vor juca pentru Reich: Jakob, Immig, Marischka; Laudon, Pekarek, Skoumal; Hofer, Reitermayer, Bindl, Klingler, Gärtner.

Slovacia şi-a alcătuit următoarea echipă :

Reimann, Derkic, Kostka; Kovacs, Dr. Chodak, Hudec; Solcek, Ferenyi, Földes, Kaiser, Luknar.

Australienii

Quist şi Bromwich au câştigat campionatul de dublu al Americii

New York 22. — La Brooklyn s'au disputat ieri finalele probelor de dublu ale campionatelor de tennis.

La dublu doamne, perechea americană Marble, Fabyan a dispus de echipa engleză, Stammers-Hammersley cu 7:5, 8:6.

La dublu domni, s'au calificat pentru finală două perechi australiene, adversarii lor americani fiind eliminaţi în semifinale.

Finala a fost câştigată de Quist-Bromwich, cari au dispus de compatrioţii lor Crawford, Hopman cu 8:6, 6:1, 6:4.

(N. R.: Comportarea jucătorilor australieni face ca finala Cupei Davis dintre Australia şi Statele Unite să se anunţe în favoarea australienilor).

Conducerea clubului S. K. Jugoslavia va sancţiona jucătorii nedisciplinaţi

In altă parte a ziarului, arătăm motivele care au determinat pe preşedintele F. R. F. A.-ului de a interzice disputarea matchului Venus-S. K. Jugoslavia.

Nesportivitatea jucătorilor jugoslavi va avea însă şi o altă consecinţă.

Intr'adevăr, d. Tomici — corespondentul la Bucureşti al ziarului „Vreme" din Belgrad — ne-a informat că conducerea clubului S. K. Jugoslavia va sancţiona pe jucătorii care au fost nedisciplinaţi în matchul cu Rapid.

Gradjansky a propus dar Rapid n'a acceptat data de 6 Septembrie

Matchul Gradjansky-Rapid, care urmează să se dispute la Zagreb, a devenit din nou de actualitate în urma împăcării produse între federaţie şi croaţi.

Ca urmare a acestei situaţii, Gradjansky a propus Rapidului data de 6 Septembrie pentru acest match, dar bucureştenii au răspuns telegrafic că nu acceptă.

Jocurile interuniversitare dela Viena

Italia a cucerit două campionate mondiale: la floretă şi rugby

Viena, 22. — In cadrul concursurilor interuniversitare s'au înregistrat ieri următoarele rezultate :

BASKETT-BALL

Germania—Peru 20:15 (10:9).

Ungaria—Bulgaria 30:16 (13:7).

FLORETA

Italia—Finlanda 16:0.

Ungaria—Germania 8:8, 60 tuşe primite faţă de 61 tuşe.

Italia—Germania 12:4.

Ungaria—Finlanda 12:4.

Germania—Finlanda 14:2.

Italia—Ungaria 9:3.

REZULTAT FINAL

1. Italia 3 victorii;
2. Ungaria 2 victorii;
3. Germania 1 victorie;
4. Finlanda.

RUGBI

Italia—Germania 20:14 (9:8).

Italia a cucerit şi acest campionat, deoarece s'au înscrie numai Germania şi Italia.

FOOTBALL

Germania — Ungaria 2:1 (1:1).

Ziua II-a

Viena, 22. — In cea de a doua zi a jocurilor internaţionale inter - universitare, s'au obţinut următoarele rezultate :

FLORETA (DOAMNE)

1. Horvath (Ung.) 4 victorii.
2. Mayer (Germ.) 3 victorii.
3. Krauss (Germ.) 2 vict.
4. Petri (Germ.) 1 victorie.
5. Tanoga (Bulg.) 0 vict.

NATAŢIE

100 M. LIBER : 1. Abay-Nemes (Ung.) 1:01,5 ; 2. Schröder (Germ.): 3. Luciani (It.).

200 M. BRASSE (doamne): 1. Pollak (Germ.) 3:14,5; 2. Szigeti-Vargha (Ung.) 3:21,4; 3. Heinzke (Germ.).

POLO PE APA: Italia-Germania 4:2 (0:1). Mare surpriză ! Pentru italieni au marcat Ghira (2), Arena şi Goggiola, iar pentru germani Strauss.

HOCKEY PE IARBA

Germania-Italia 2:0 (1:0).

HAND-BALL

Germania - Italia 21 : 3 (12 : 1).

BASKETT-BALL

Ungaria-Peru 23:8 (6:2).

Italia - Bulgaria 56 : 32 (26:19).

TENNIS

SIMPLU DOAMNE (semifinale): Szilvassy (Ung.) b. Sprenger (Germ.) 6:2, 6:3 ; Strömmer (Germ.) b. Franzoni (It.) 6:3, 1:6, 6:3.

Sporturi pe apă

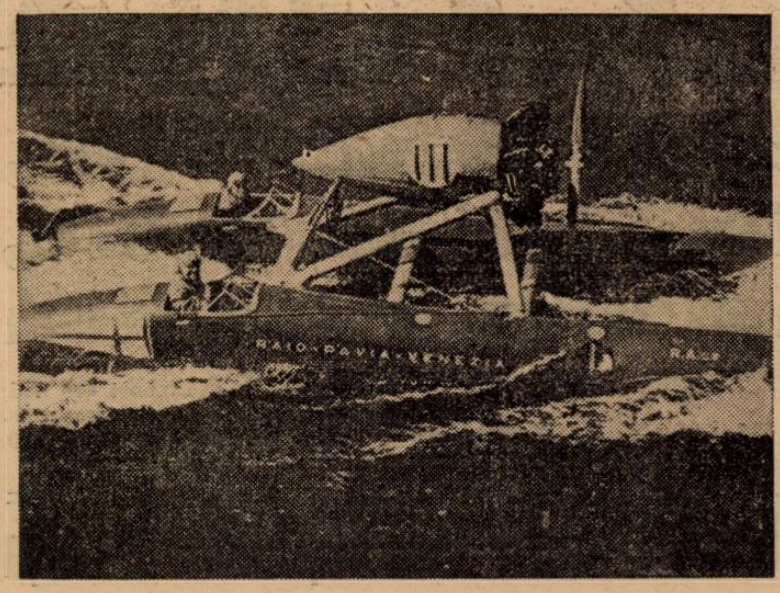

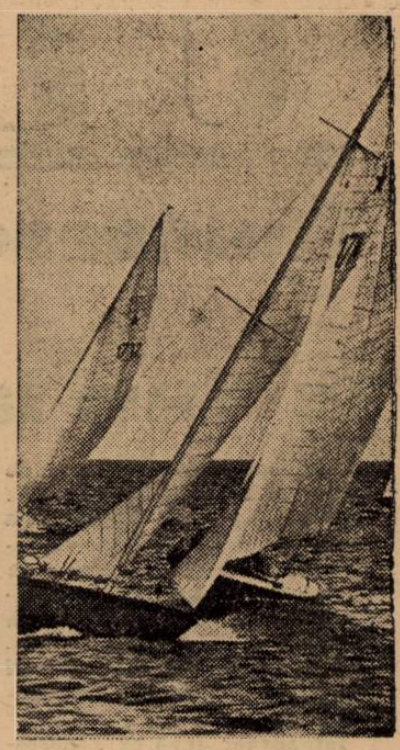

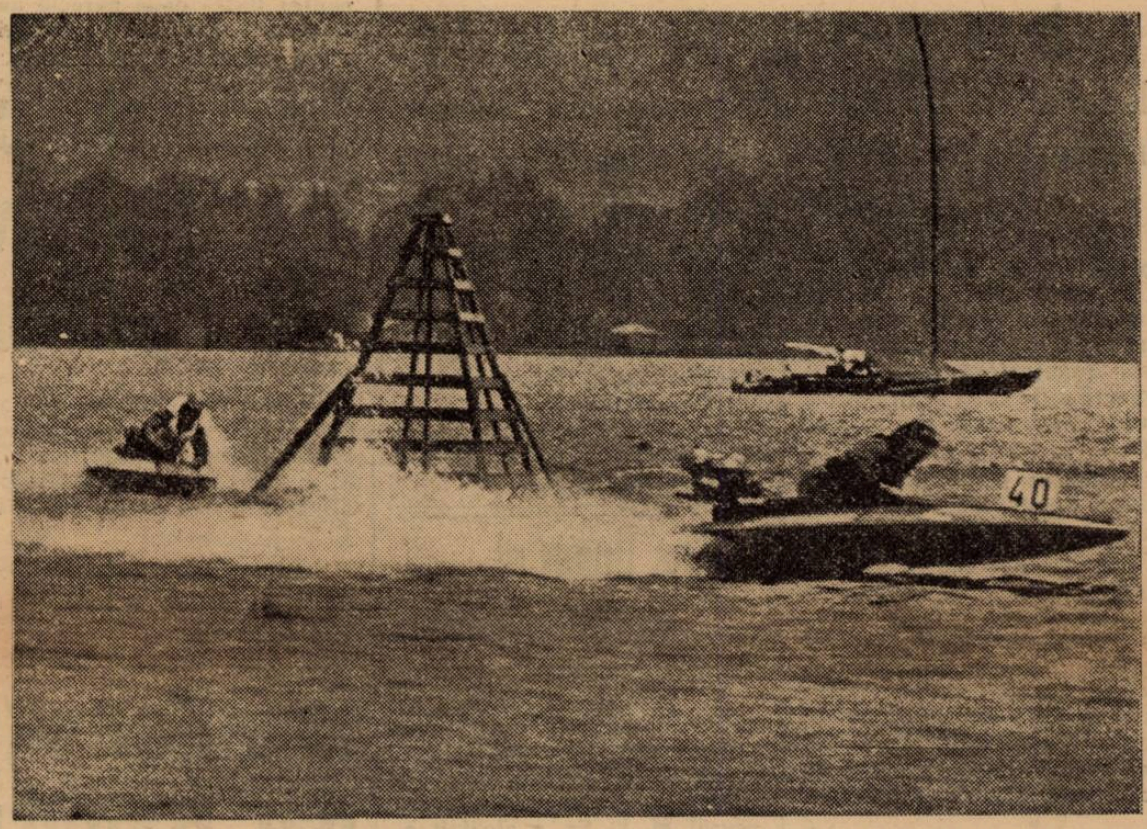

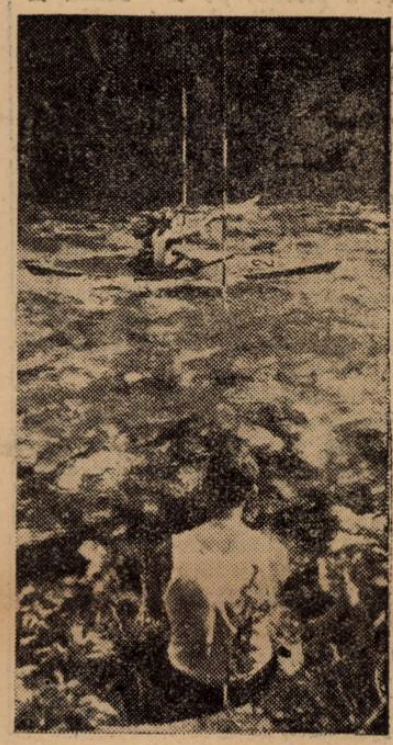

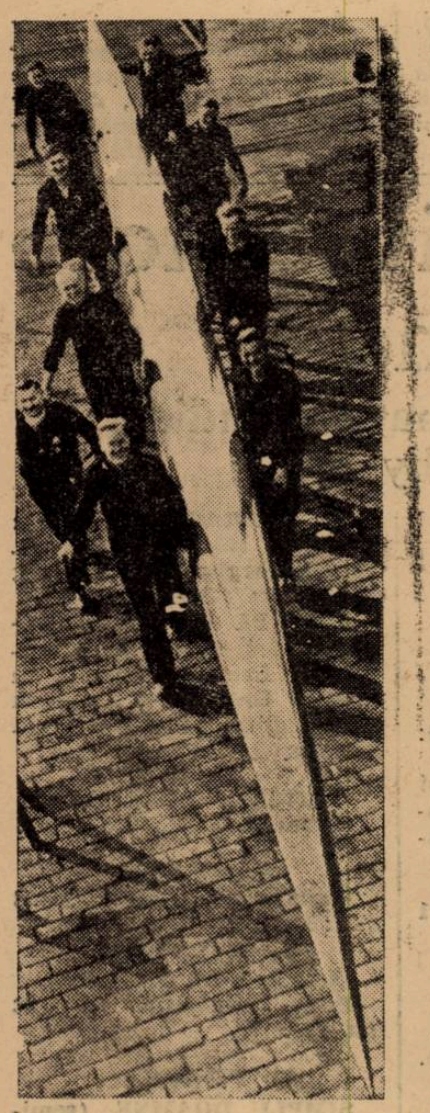

1) Iată unde a ajuns perfecțiunea bărcii cu motor; 2) Premiul „Star" pe care l-a câștigat și România mai de mult, e una din cele mai spectaculoase curse nautice din Germania; 3) Francezul Candolle este cel mai rapid om în cursa celor 4 State: Franța, Germania, Italia, Suedia; 4) La caiace, se cere cea mai mare îndemânare pentru trecerea printre cele două jaloane; 5) In timpul matchului, este interzis și zâmbetul; dar până atunci e mai sănătos râsul copios; 6) Iată scena pe care se va desfășura marile campionate de natație ale Olandei, unde participă și România.

Editura Societății Anonime „Universul", Bucureşti, Str. Brezoianu No. 23—25 — România

„ASOCIAȚIUNEA" SIBIIU

Taxa poștală plătită în numerar conform aprobării dir. generale p. t. t. nr. 24.464/939

2 LEI

UNIVERSUL

12 PAGINI

233-1939

Redacția și Administrația: Palatul „UNIVERSUL", str. Brezoianu 23—25. Telefon: Centrala: 3.30.10; Redacția 4.21.81. Redactor responsabil EUGEN DUMITRESCU

Proprietar: „Universul", S. A. Adm.-delegat: STELIAN POPESCU Inscris sub No. 167, Trib. Ilfov

Nr. 233. — Anul II BUCUREȘTI. — Vineri 25 August 1939

ABONAMENTE: Pentru grupări sportive 1000 lei anual

1 an LEI 500
6 luni LEI 270
3 luni LEI 150

HUMIS S'A INAPOIAT PE „NEAȘTEPTATE"

IERI CU AVIONUL

„Imi pare bine că m'am întors și că Venus mi-a dat posibilitatea să joc din nou în echipa sa"

Humis reintră astăseară în matchul cu F.C. Brăila

Surpriza de ieri? Humis a sosit în Capitală tot atât de neașteptat cum a fugit în Grecia.

De data aceasta însă, a călătorit cu avionul și sosirea lui a făcut impresie în rândul jucătorilor venusiști.

Ce declară el?

Nimic altceva decât că dorea să revină, că îi pare foarte bine că s'a întors și că Venus i-a dat posibilitate să joace din nou în echipa campionilor.

Iată așadar, cum cazul Humis s'a închis prin pocăirea și revenirea fiului rătăcitor.

Desigur, Humis va reintra chiar astă seară în echipa „negrilor" ocupând postul de centru înaintaș. Astfel că atacul va avea următoarea formație:

Ene, Ploeșteanu, Humis, Bodola, Iordache.

D. Karl Diem,

secretarul comitetului olimpic german va veni la București pentru a ține două conferințe despre jocurile olimpice de iarnă

Pregătirile pentru Olimpiada de iarnă de la Garmisch Partenkirchen se apropie de sfârșit.

In „cadrul" acestor pregătiri, a fost prevăzut și un turneu de propagandă, pe care îl întreprinde în momentul de față, d. Karl Diem, secretarul comitetului olimpic german, în principalele capitale ale Europei.

In acest turneu, d. Karl Diem va ține o serie de conferințe despre jocurile olimpice

(Continuare in pag. 11-a)

Dr. Karl Diem, secretarul general al jocurilor Olimpice de iarnă și Dr. Harster, șeful de presă al Olimpiadei de iarnă. In mijloc, căpitanul Bader, constructorul pârtiei de bob dela Garmisch

Astă seară la ora 21.30 o nouă nocturnă

Venus întâlnește pe F. C. Brăila pe arena din Splai

Ing. JEAN CALCIANU și THEO KUNZ

vor participa la „Marele Premiu al Jugoslaviei" dela 3 Septembrie

A. C. R. R. a anunțat și Belgrad a confirmat ieri participarea celor doi români

Contrar așteptărilor, jugoslavii nu au renunțat la organizarea competițiunei automobilistice de viteză pe circuit, pentru „Marele Premiu al Jugoslaviei".

Ing. JEAN CALCIANU

In conformitate cu cele publicate de noi încă de acum câteva săptămâni, întrecerea se va ține în ziua de 3 Septembrie, cu prilejul aniversării M. S. REGELUI PETRU II al Jugoslaviei și sub patronajul Augustului Sportiv.

Competițiunea este organizată de secțiunea din Belgrad a Automobil Clubului Jugoslav care va avea un prețios colaborator în confratele local „Politika".

Reuniunea se găsește la a doua ediție a sa și este deschisă automobilelor de sport și de curse, precum și motocicletelor.

Vecinii noștri au ținut să dea cuvenitul fast acestei manifestări motorizate și ca atare au lansat invitații de participare reprezentanților mai multor națiuni.

Automobil Clubul Regal Român nu a fost omis din rândul invitațiilor și încă din primele zile ale lunei trecute, forul vecinilor noștri i s'au adresat solicitând desemnarea a doi reprezentanți.

A.C.R.R.-ul nu a întârziat să răspundă și și-a desemnat re-

(Continuare in pag. 10-a)

TANASESCU și HAMBURGER au câștigat „dublul"

Scrisoare din Anglia

la Buxton

Am relatat în coloanele ziarului nostru succesele pe care le-a obținut lotul de jucători români de tennis în Anglia.

Din partea unui prieten am primit eri o scrisoare din Anglia, din care aflăm noui amănunte în legătură cu excelenta comportare a tennismanilor noștri.

VICTORII PE DOUA FRONTURI

Săptămâna trecută, în timp ce Tănăsescu și Bădin au concurat la Hull *(unde „Costică" a și câștigat, cum am anunțat din vreme. N. R.)*, ceilalți doi „muschetari", Hamburger și Gigi Filderman au jucat la Droitwich Spa.

La campionatul dela Droitwich Spa, titlul la simplu domni a fost câștigat de Hamburger, care de altfel a triumfat și la dublu mixt având ca parteneră pe d-șoara Brown.

Revelația acestui campionat a fost însă Gigi Filderman, care a reușit să ajungă în semifinală — deci să se claseze la locul 3 — atât la simplu cât și la dublu. Fiind într'o zi excepțional de bună, „dohertystul" a impresionat în special la dublu unde, secondat de englezul Rawlyn, n'a cedat decât după mare luptă perechei Lindner-Anderson. Scorul a fost 4 : 6, 7 : 5, 6 : 2. Cuplul Lindner-Anderson a câștigat campionatul învingând în finală perechea Hamburger - Rickets cu 6 : 1, 6 : 3.

CUM A CAȘTIGAT TANASESCU LA HULL?

Turneul dela Hull a reunit un mare număr de jucători englezi, dintre cari nu lipseau nici consacrații Davis-Cupmani Deloford, Jones etc.

In semifinalele probei de simplu domni, s'au calificat doi români (Tănăsescu, Bădin) și doi englezi (Deloford și Jones).

In timp ce Bădin a fost învins în două seturi de Jones cu 8 : 6, 6 : 3, în cealaltă semifinală s'a dat o luptă formidabilă între Tănăsescu și Deloford. Jucătorul englez a câștigat primul set cu 6 : 3, și a ajuns să conducă în cel de al doilea cu 4 : 1. Când toată lumea era convinsă că Deloford va cuceri și acest set și odată cu el matchul, campionul român a avut o formidabilă revenire și nepierzând nicio mingie, a câștigat setul cu 7 : 5. In setul decisiv „Costică" a fost irezistibil. S'a distrat pur și simplu pe socoteala adversarului său, făcând câteva mingii extraordinare și culegând aplauzele unanime ale asistenței. Setul i-a revenit cu scorul de 6 : 2.

(Continuare in pagina 11)

CICLISM

Un vast şantier

Pe velodromul dela Belu se lucrează intens în vederea Balcaniadei

Balcaniada îşi arată colţii; astfel pista dela Belu suferă radicale modificări. In dreapta, sus, se poate vedea d. V. Canarache urmărind mersul lucrărilor

Peste câteva zile, Bucureştiul va fi teatrul unor întreceri cicliste pasionante. A doua Balcaniadă ciclistă se va disputa la 7 Septembrie. Până acum s'a anunţat participarea următoarelor state: Turcia, Grecia şi Iugoslavia. „F. R. S. C.-ul" aşteaptă din zi în zi şi confirmarea participării Bulgariei.

Balcaniada constă din două probe: una de fond ce se va disputa pe un circuit închis, cuprins între Bordei, Arcul de Triumf, Mioriţa prin satul Băneasa şi Petrol Bloc; acest traseu va fi parcurs de mai multe ori. Un public numeros va putea asista la aceste întreceri, el putând să-şi aleagă pe aceste porţiuni în loc de unde va fi martor la o probă internaţională.

A doua probă constă dintr'o cursă de viteză ce se va disputa pe velodromul dela Belu. Pentru o cât mai normală desfăşurare a acestei grandioase curse, F. R. S. C.-ul a dispus ca pista să fie refăcută.

Incepând de săptămâna aceasta velodromul dela Belu a devenit un vast şantier.

Pista nu mai e de recunoscut. A fost răsturnată pe toată lungimea.

Virajele au fost sparte, pe liniile drepte s'a adus moloz.

Virajele vor fi înlăţate cu un metru, racordarea va fi perfecţionată, într'un cuvânt, vom avea o pistă modernă, pe care Balcaniada se va putea desfăşura în condiţiuni optime.

LUCRARILE DECURG INTR'UN RITM PRECIPITAT

Interesant de ştiut este că lucrările decurg într'un ritm precipitat, — spre a se putea termina pista cu mai multe zile înainte de Balcaniadă, — băeţii având astfel posibilitatea să se antreneze.

Astfel ieri am putut vedea pe d. V. Canarache pe şantier secondat de d. Lascu, urmărind mersul lucrărilor.

Tribunele metalice sunt în curs de instalare. Capacitatea lor va permite ca un număr de zece mii de oameni să poată viziona cu ocazia balcaniadei un spectacol senzaţional.

Duminică, curse de viteză pe şoseaua Jianu

Pentru o cât mai bună pregătire în vederea Balcaniadei ciclistе, federaţia română de ciclism organizează pentru Duminecă două curse de viteză.

Aceste curse vor servi drept criteriu de selecţie pentru alcătuirea celei mai bune echipe de vitezişti ce vor reprezenta ţara la 7 Septembrie când Balcaniada va avea loc în Bucureşti.

Grija federaţiei de a reprezenta o echipă cât mai bună trebuie să ne bucure.

Deaceea alergătorii sunt rugaţi să se înscrie în număr cât mai mare, astfel ca selecţia să se facă cât mai bine. Dăm mai jos regulamentul celor două curse:

Federaţia Română de Ciclism, organizează în ziua de Duminică 28 August 1939, pe porţiunea dintre Statuia Aviatorilor şi Lacul Herăstrău, adică pe Bulevardul Buzduganu şi Jianu două curse de viteză.

a) Cursa de viteză deschisă tuturor licenţiaţilor ai F. R. C. din categoria 1-a şi a 2-a.

b) Cursa de vitză deschisă tuturor licenţiaţilor ai F. R. C. din categoria începători şi a 3-a.

Cursele se aleargă în serii, recalificări, sfert de finale, demi finale şi finală.

Adunarea concurenţilor la ora 7,30 dimineaţa în faţa Statuei Aviatorilor.

Prima probă, începe la ora 8.

INSCRIERILE se primesc până Vineri la ora 20 la sediul F. R. C. din Calea Victoriei 29

Oficiali:

Comisari, căp. Aslan, V. Stănescu, M. Drugeanu.

Jud. la sosiri, M. Drugeanu.

Starter, M. Carlaonţ.

Cronometror, V. Stănescu.

PREMIILE: Primiţi 3 alergători clasaţi din Categoria I şi a II vor primi câte o plachetă.

Primii 3 (trei) alergători clasaţi din Cat. Incepători şi III-a vor primi câte o plachetă iar următorii 3 câte o diplomă.

Roţi şi pedale

In cursa de Duminecă Traian Constantin a căzut destul de grav, el lovindu-se la umăr şi braţul stâng. In urma acestei căzături, el va fi indisponibil cel puţin până Duminecă.

*

Ciclistul solitar, Hapciuc Gh. ne-a vizitat aseară, unde printre altele ne-a făcut cunoscut că aşteaptă cu înfrigurare „Turul României" în care va avea un cuvânt de spus.

*

Dumitru Niculici, eroul extraordinarei curse Brăila-Constanţa, — nu va pedala toată săptămâna aceasta, — primele tururi de manivelă urmând să le dea abea Duminică.

*

D. avocat Lică Negrescu, conducătorul „Metropolei", ne-a declarat că-i încântat de performanţa excelentă a lui Niculici.

Convocări

Viforul Dacia secţia ciclism, ţine şedinţă azi Joi ora 8 seara la sesău din Velodrom. Toţi alergătorii sunt rugaţi a lua parte la această şedinţă urmând a se lua importante hotăriri.

*

Secţia de ciclism **Leonida** ţine şedinţă azi Joi ora 2 d. a. la sediul său din şos. Jianu. Prezenţa alergătorilor este obligatorie.

AVIAŢIE

Noui brevetări de piloţi de sbor fără motor la Sân Petru-Braşov

Ca şi în celelalte domenii ale aviaţei particulare a căror bază stă în programul de activitate a Federaţiei Aeronautice Regale, în câmpul sborului fără motor activitatea este în plină desfăşurare. Am anunţat acum câteva zile brevetarea unei noui serii de instructori de sbor planat care vor fi repartizaţi la noile centre înfiinţate în ţară. In afară de aceasta cursurile practice pentru formarea de piloţi planoriştі la şcolile în fiinţă sunt pe punctul de a da drumul la noui serii de brevete.

Comisia de brevetare de sbor fără motor numită de Federaţia Aeronautică Regală a României, formată din d-nii: comandor Luchian, preşedinte, M. Golescu şi Cernescu, membri, a asistat probele de brevet ale nouilor piloţi scoşi de centrul naţional dela Sân Petru-Braşov.

La examen a asistat şi d. Egon Nasta, secretarul general al federaţiei aronautice, care a fost plăcut impresionat de felul cum s'au prezentat piloţii planoriştі.

Astfel, au fost brevetaţi 12 piloţi cu brevetul C şi 11 piloţi cu brevetul B.

Cel mai mare număr de avioane înregistrat vreodată la o cursă românească

„Marele Premiu F. A. R. R." a strâns adeziunea a 34 echipagii

Concursul de Duminică 27 August pentru MARELE PREMIU FARR a confirmat previziunile noastre asupra marelui interes ce l-a produs în rândurile aviatorilor noştri. 34 de echipagii înscrise constitue un record neami înregistrat până acum la noi. Este remarcat că la fiecare ieşire publică alti noi piloţi şi-au manifestat deasta toate manifestările organizate de Federaţia aeronautică regală a României în acest an au înregistrat cifre progresive de participanţi, dela o probă la alta.

Ing. I. LASCU

Datorită marelui număr de concurenţi, cursa de Duminică cu toate rigorile formulei care impune o strictă regularitate în sbor şi descoperirea de puncte necunoscute în teren — ea va da loc unei aprigi lupte pentru primele locuri.

Iată numele celor 34 concurenţi care se vor întrece în acest raid, înscrişi pe asociaţii. ARPA: Max Manolescu, Dan Balaci, Adj. Rădulescu, comandant Boldur, Nicu Paraschivescu, Justin Gheorghiu, St. Mateescu, Ing. V. Damian, I. Chiţescu şi Nic. Marinescu; Asociaţia aviatică C. F. R.: Enciulescu Bănică, Dănăilache Stan, Lt. c-dor Tănăsescu, Crăciunescu I, Panaitescu Gh. C. Podgurschi şi P. Teodoru. Aeroclubu Prahova: Gh. Rânjea, Cpt. C. Abeles, Nadia Russo, Virginia Duţescu, Mariana Drăgescu, G. Balş, V. Posdercă. Aeroclubul Braşov: Ing. I. Lascu, Ing. Petre Carp, Ing. N. Florescu, Ing. Al. Frim. Individuali: Lt. Culluri Ioan, d-na Valetia Ionescu, Gh. Ionescu, Simion Haralambie, Matei Ghica Cantacuzino, Lazăr Herdan şi A. Marulis.

CONCURSUL CONTEAZA PENTRU CAMPIONATUL NAŢIONAL DE TURISM

Va reuşi Ing. Ion Lascu să-şi menţie locul de frunte al clasamentului campionatului de turism? iată o întrebare la care e greu de răspuns. După rezultatele obţinute în Cupa Restaurăţiei şi Cupa Aurel Vlaicu, ing. Lascu se află în primul loc al clasamentului cu 8 puncte, urmat de adj. Rădulescu cu 6 şi Bănică Enciulescu cu 5. Actuala cursă (deşi mai este în faţă Cupa Radu Beller) o putem socoti decisivă pentru campionatul de turism.

In tot cursul zilei de azi şi mâine avioanele concurenţilor se trec pe bază la grupul de experienţe Pipera, pentru stabilirea iuţelii maxime a aparatelor.

Aseară, Comisia sportivă FARR, a ţinut o şedinţă specială, în care a stabilit toate amănuntele de organizare şi control, redactând în acelaş timp instrucţiunile pe cari trebue să le urmeze sburătorii în timpul raidului.

Concursul de acrobaţie aeriană amânat de Dumineca trecută din cauza vremii nefavorabile, se va desfăşura astăzi, tot pe aerodromul dela Popeşti-Leordeni.

SPECTACOLE

Teatre

TEATRUL VESEL (Grădina Marconi): Ţi-a făcut cu ochiul.
GRĂDINA IZBÂNDA (Calea Văcăreşti): Izbânda 1939.
GRĂDINA TEATRUL NOU: Drumul spre glorie.
COMEDIA: Tinereţe
GRĂDINA „COLOS": Mielul verde.
TEATRUL COMIC (Grădina Volta-Buzeşti): Al cui sunt pantalonii?
TEATRUL NATALIŢA PAVELESCU (lângă Hala Traian): „Luna de miere".

Stranduri

LIDO: Bazin cu valuri. Zilnic five-o'clock tea
STRANDUL BRAGADIRU: Aer, apă, soare, poziţie splendidă
STRANDUL KISELEFF: Trei bazine. zilnic apă proaspătă
STRANDUL OBOR: Strandul sportivilor.
STRANDUL FLOREASCA: Cel mai vast strand.

Cinematografe

ARO: Vineri, 25 c., deschiderea stagiunii.
SCALA: Sabotaj şi jurnal nou Paramount.
CARLTON: Kentucky— oraşul pasiunilor şi jurnal nou Fox.
CAPITOL (Sala şi grădina): Aşa-i Parisul
REGAL: Evadatul din Alcatraz.
FEMINA: Etajul cu bucluc.
TRIANON: Gangsterii din New-York şi jurnal Paramount.
A.R.P.A.: Fetiţa Marinarilor jurnal şi complectare
FORUM: Nopţi în Alger şi Femeia care primeşte palme.
GRADINA CINEMA FORUM (str. C. A. Rosetti 6): Nopţi în Alger şi Femeia care primeşte palme.
BIZANTIN: Tu şi eu şi Romanul unui trişor.
OMNIA: Nopţi albe la Petrograd şi Spaima vestului sălbatec.
SELECT: Paradis în doi şi Completare.
SAVOY: Eroul dela Marna şi Pépé le Moco.
ROXY: Aşa-i Parisul, jurnal şi completare.
ELYSEE: Parada tineretii, jurnal Paramount şi romănesc.
ILEANA: Diavolii aerului şi Vis de tinereţe.
AMERICAN: Miss Raffles şi Panică în hotel.
AIDA: Cei 4 spioni şi Leopardul Suzanei.
COTROCENI: Tu şi eu şi Trăeşte iubeşte, şi învaţă.
DACIA: Se lasă noaptea şi O femeie fără importanţă.
DIANA: Vulturul negru.
EDISON: Alibiul, Manej şi trupă de reviste.
FRANKLIN: Suez şi Numai un comediant.
FLORIDA: Necunoscuta din Monte Carlo şi Gibraltar.
GRAND: Brigada morţii şi Fraţii Ritz în Cei trei sportivi.
GLORIA: Doamna din Malaca şi Nebuniile tinereţii.
IZBANDA: Extaz şi Cânt numai pentru tine.
LIA: Manej şi Romanţa argentineană
LUCIFER: Inchis pentru renovare.
MARNA: N'am să te uit niciodată şi Legiunea diavolului.
MARCONI: Femei bănuite şi Aventurile lui Tom Sawyer.
MILANO: Prinţesa Tarakanova şi Atenţie, d-le profesor.
MODEL: Neapole sub sărutul focului şi O crimă pe ring.
NERO: Drama din Şanghai şi Viaţă fără griji.
ODEON: Alarmă în India şi Vraja albă.
PACHE: Departe de ţară şi Fra Diavolo.
PAX (sală şi grădină): Sub roba roşie, o crimă pe Broodway şi trupă de reviste.
RAHOVA: Andy Hardy iubeşte şi Doamna şi domnul Detectiv.
REX: Femei bănuite şi Vârtejul.
ŞIC: Amanta şi Mister Zero.
TOMIS: Clubul trăznitilor, Sfidătorii morţii şi Portugalia.
TRIUMF: Arsene Lupin şi Amanda.
UNIC: Romanţă argentineană şi Manej.
VOLTA BUZEŞTI: Maria Stuart şi Complicaţii sentimentale.
VENUS: Arme pentru China şi Căpitanul Benoit.
VOLGA: Vacanţa şi Panică în univers.

Football Football Football Football

Nocturna din Splaiu

Venus, cu Humis și F. C. Brăila cu Oprea, se întâlnesc într'un match documentar și interesant

Campionii vor alinia formația de campionat

Proectat ca simplu match de antrenament, partida de astă seară dintre Venus și F. C. Brăila nu avea alte puncte de atracție decât prezența pe afiș a Venusului și vaga notă de sensațional a formației brăilene.

Iată însă că matchul acesta capătă dintr'odată o netă alură de sensațional. In centrul liniei de atac a campionilor va juca Humis.

Pe aripa dreaptă a formației din Brăila va apare Oprea, de la F. C. Carpați, care după toate probabilitățile va semna pentru echipa dunăreană.

Dar să nu ne emoționăm însă și să privim lucrurile numai pentru aspectul lor inedit și sensațional.

Partida de astă seară are o importanță technică mai mare decât sensația întoarcerii lui Humis.

UN MATCH DOCUMENTAR...

Sub lumina artificială a celor patru sisteme de reflectoare se desfășoară astă seară un match documentar.

Spectatorii vor putea aprecia valoarea actuală și deci șansele campionilor în campionatul, care începe Duminică.

Cu echipa de astă seară se va prezenta Venus la Arad împotriva A. M. E. F. A.-ei.

Echipa brăileană va ajuta spectatorilor bucureșteni să-și facă o idee precisă despre seria intermediară, F. C. Brăila fiind unul din participanții cu cele mai multe șanse de a promova în prima divizie națională.

...DAR ȘI UN MATCH FRUMOS

Intâlnirea aceasta va da loc și la un match foarte frumos.

Pentrucă echipa oaspe are o calitate: posedă un stil spectaculos.

Poate nu o fi o echipă de campionat, dar este o echipă admirabilă de matchuri amicale.

Și pentru ce să nu fim sinceri? — formația, pe care o prezintă brăilenii, este destul de puternică și poate face multe zile „negre" Venusului. In special tripleta brăileană — un compartiment, care e rar întâlnit și în prima divizie națională — va da mult de lucru apărării imediate.

Contribuția campionilor este cunoscută. Din partea aceasta nici cel mai pretențios spectator nu poate fi sceptic.

Iată deci că matchul de azi din splaiu este o întâlnire mai mult decât interesantă.

FORMAȚIILE

După toate porbabilitățile echipele vor juca în următoarele formații:

VENUS: David, Sfera, Negrescu; Demetrovici, Iuhasz, Lupaș; Ene, Ploeșteanu, Humis, Bodola, Iordache.

F. C. BRAILA: Drăghiescu, (Morărescu), Zuckerman, Stanciu; Varodi, Tacaci, Dengel; Oprea, Weiss, Bodi, Manici, Unguroiu.

Bare rotunde și jucători numerotați în toate matchurile...

IN ULTIMA ȘEDINȚA A LIGII ENGLEZE S'AU LUAT DOUA HOTARARI DE MAXIMA IMPORTANȚA.

SE ȘTIE CA IN MATCHURILE DE CUPA ȘI ACELEA INTERNAȚIONALE, JUCATORII POARTA NUMERE DE ORDINE PE SPATE.

S'A HOTARAT CA DE ACUM INAINTE JUCATORII SA POARTE NUMERE PE SPATE IN TOATE MATCHURILE DE CAMPIONAT ȘI CHIAR AMICALE.

SECUNDA HOTARARE, CARE A FOST LUATA IN ACEEAȘI ȘEDINȚA, ESTE ACEEA CA PE VIITOR ȘI BARELE PORȚILOR VOR FI ROTUNDE.

IMPORTANȚA EI NU SCAPA NIMANUI. IATA DOUA DIN URMARILE EI.

ARBITRUL NU VA MAI PUTEA APRECIA CA A FOST GOAL DACA MINGIA VA LOVI BARA IN PARTEA DINAUNTRU IAR MINGIA VA SARI IN TEREN MULT MAI RAR CA PANA ACUM PENTRUCA PROBABILITATEA DE A EȘI IN OUT ESTE MULT MAI MARE.

Ce echipă va alinia Duminică VICTORIA în matchul cu Unirea Tricolor

Primul match pe care-l susține Victoria Duminică în cadrul Diviziei A contra Unirei Tricolor în Obor, a stârnit intense preparative la Cluj.

Astăzi, mănăsturenii fac ultimul antrenament, după care-și vor alcătui echipa. După toate probabilitățile, Victoria va alinia următoarea echipă:

Sepci — Cociuban I, Felecan II — Câmpeanu, Pal, Nistor — Pop IV, Szantai, Cociuban II, Moldovan (Felecan II), Cornea.

Expediția clujeană va sosi în Capitală Sâmbătă seară.

Unirea Tricolor se antrenează astăzi la două porți în compania Monitorului Oficial

Continuându-și pregătirile în vederea matchului cu Victoria de Duminică, Unirea Tricolor va susține astăzi ultimul antrenament, De data aceasta, oborenii vor juca la două porți în compania unui sparring-partener pe care și l-au ales. Este Monitorul Oficial.

NEVRARGYL Dr. BOUSQUET

CALMEAZĂ IMEDIAT Durerile de cap și orice nevralgii ---

La FARMACII ȘI DROGUERII

IN CUTII A 3 TABLETE ȘI 20 TABLETE

1110

Glaser, Antolkovici și Kokotovici nu vor să joace în echipa națională a Jugoslaviei!

Belgrad. — In echipa națională a Jugoslaviei care urmează să joace Duminică la Praga, cu selecționata Boemiei și Moraviei, s'au produs trei defecțiuni importante.

Anume, gruparea Gradjansky a anunțat că jucătorii Glaser, Kokotovici și Antolkovici nu vor să joace și, deci, să-i înlocuiască.

Gestul acesta a produs stupoare în cercurile sportive jugoslave, mai ales că el se produce după împăcare.

S'a perfectat matchul Germania-Italia

Echipele axei se întâlnesc la Berlin, la 6 Noembrie

Se știe că la 12 Noembrie urma să se dispute pe stadionul olimpic de la Berlin matchul Olanda-Germania.

Dar la 6 Noembrie, Olanda a fost invitată în Anglia și va juca la Sheffield.

Pentru aceasta federația olandeză a cerut forului german să fixeze întâlnirea la 29 Octombrie.

Data aceasta n'a convenit Germaniei astfel că matchul acesta a fost amânat pentru la primăvară.

La 6 Noembrie se va disputa la Berlin, pe stadionul olimpic, partida Germania-Italia.

Se speră că la match vor veni cel puțin 100 de mii de spectatori.

Matchul acesta contează ca revanșe a întâlnirii de la Florența, pe care italienii au câștigat-o cu 3:2.

Echipa pierde și comitetul demisionează...

Mureșul are o altă conducere

Tg. Mureș, 24 (prin telefon). — **Clubul Sportiv Mureșul are un nou comitet central.**

Președinte a fost ales d. dr. Iuliu Mureșan iar vicepreședinte sunt d-nii dr. Remus Pap și maior Tomulescu.

Secția de football, care este cu totul independentă, și-a ales următorul comitet de conducere: președinte, d. căpitan Bozianu și vice-președinte d-nii Cosma Barna și Nicoară Ioan.

Celelalte secțiuni ale clubului și-au păstrat aceleași comitete.

Delegații federali pentru matchurile de Duminică

Comisiunea campionatului național a numit Marți seara următorii delegați federali pentru jocurile de Duminică.

BUCUREȘTI

Unirea Tricolor—Victoria delegat federal d. R. Ghițescu.

Sp. Studențesc—Camt, delegat federal d. I. Burduloiu.

Rapid—Gloria C. F. R. delegat federal d. maior Gh. Brezeanu.

TIMIȘOARA

Ripensia—Juventus, delegat federal d. maior Iliescu-Zănoaga.

ARAD

Amefa—Venus, delegat federal d. dr. Iuliu Hațieganu.

BAIA MAREE

F. C. Carpați—U. D. R. delegat federal d. Iulu Pop.

Football Football Football Football Football Football Football

O trecere în revistă

Frontul districtual

se prezintă cât se poate de bine

Noile achiziţii vor da un nou impuls luptei „grupărilor mici“

Sezonul oficial se apropie şi grupările districtuale sunt în febra pregătirilor.

De altfel în cursul vacanţei conducătorii acestor grupări n'au şomat şi problema care i-a preocupat a fost achiziţiile.

Evident că nu toate grupările au reuşit să-şi întărească cadrele, însă majoritatea a izbutit să-şi întocmească echipe cu care să facă cea mai frumoasă impresie în campionat.

Vom spune în câteva cuvinte şansele ce vor avea grupările în viitorul campionat şi numele achiziţiilor.

METALOSPORT O ECHIPA DE VIITOR

Noua promovată in prima categorie, Metalosport s'a îngrijit să-şi întărească cadrele pentru a cuceri şi în acest an campionatul.

Jucătorii achiziţionaţi sunt de mare valoare şi ei sunt transferaţi din grupări districtuale şi divizionare.

Acum să redăm numele jucătorilor achiziţionaţi : Zăinescu, Andreescu, Petrescu, Fănel Dumitrescu, Antonescu şi Filipescu.

Conducătorii grupării au avut frumoasa iniţiativă de a dubla toate posturile astfel ca să poată avea oricând jucători cu care să înlocuiască pe cei disponibili.

Actuala echipă a Metalosportului o vedem extrem de puternică şi şansele lor în campionat sunt destul de mari.

OLYMPIA S'A REORGANIZAT

Una din cele mai vechi grupări este astăzi în plină ascensiune.

Cu o nouă conducere alcătuită din oameni de mare iniţiativă, Olympia va reuşi să se impună în acest campionat.

In timpul vacanţei a reuşit să achiziţioneze elemente talentate şi consacrate ca Aştilean, Cuedan, Roşculeţ, Cireş, Vagaşi, etc.

Cu un antrenor ca Steinbach şi cu aceşti jucători, Olympia va juca un rol important în campionatul districtual.

Pe lângă aceasta alb-negrii au şi o pepinieră care va scoate la iveală multe elemente valoroase.

METALOGLOBUS IN NOTA

Nici Metaloglobus nu a şomat. Deşi avea u nlot omogen nu a neglijat să-şi mai întărească cadrele.

Astfel au reuşit să ia dela Sportul Studenţesc preţioasa aripă care este Schulder.

Deasemeni au achiziţionat pe Glaser dela Tricolor şi pe Stratul, un portar valoros

A. G. E. R. LUCREAZA IN TACERE

Campionul districtului Bucureşti, A. G. E. R. a dat deslegarea câtorva jucători astfel că s'a văzut nevoit să facă achiziţii.

Conducătorii acestei grupări au făcut achiziţii preţioase din Transilvania.

Tratativele cu aceşti jucători au dus la un bun rezultat, însă până în prezent nu a fost legitimat nici unul.

Ei vor fi legitimaţi înainte de reluarea activităţii astfel că până atunci ei rămân anonimi.

A. S. DISTRIBUŢIA N'ARE NEVOE DE ACHIZIŢII

O echipă care nu s'a gândit la achiziţii este A. S. Distribuţia.

Echipa ce o posedă „petroliştii“ este demnă să facă aceeaş figură excelentă şi în categoria a II-a în care a promovat.

Singura preocupare a conducătorilor Distribuţiei a fost aceea de a-şi alcătui o echipă de juniori.

In timpul vacanţei au reuşit să-şi întocmească un bun lot de juniori care va juca în acest campionat

După cum vedem „petroliştii“ vor participa în acest campionat şi cu o echipă de juniori.

Suntem de aceeaşi părere cu conducătorii Distribuţiei cari nu s'au gândit la achiziţii de oarece actualii jucători sunt destul de buni pentru categoria în care activează.

CICLOP VA JUCA UN IMPORTANT ROL

Merituoasa formaţie Ciclop din categoria II-a a reuşit deasemeni să-şi întărească echipa.

Cea mai valoroasă achiziţie este desigur Rafinsky, care va fi utilizat ca jucător şi antrenor.

Deasemeni atacul a fost întărit cu Manoliu, achiziţionat dela Metalosport şi Ciclop va avea de spus un cuvânt hotărîtor în acest campionat.

Din cele de mai sus ne putem da perfect de bine seama ce şanse vor avea aceste echipe în campionaţul viitor.

Turneul dela A. S. C. A. M.

Olimpia va debuta cu formaţia „senzaţională“

In fiecare an, se dispută pe terenul A. S. C. A. M. un turneu de football în beneficiul antrenorului clubului.

Anul acesta — respectiv Duminică 27 August — turneul este excepţional de interesant pentrucă în program figurează Olimpia şi Metalosport — echipele cari au făcut cele mai multe şi mai discutate achiziţii :

Iată programul turneului :

Ora 8. VERGU-A. S. C. A. M. (juniori).

Ora 9.45 : OLIMPIA-A. S. C. A. M.

Ora 11,30 : METALOSPORT-VERGU.

Dece 11 minute? Şi dece la 3-3?

Luni seara, comitetul cupei „Mihail Loghin“ a judecat contestaţia grupării Carmen la jocul cu Socec, contestaţie făcută pe motiv că sfârşitul primei reprize s'ar fi terminat cu 11 minute mai de vreme.

Comitetul a decis rejucarea acestor 11 minute, însă ceeace-i ciudat este faptul că s'a dat rejucarea la rezultatul de 3—3.

De ce la 3—3 ? Pe ce considerent ? Atunci, de ce nu s'a decis rejucarea la rezultatul primei reprize ?

Căci 3—3 a fost la sfârşitul matchului, fără prelungiri. Sau prelungirile sunt considerate ca nefăcând parte din match?

Drept şi logic — şi cum s'a mai procedat în cazuri similare — ca rejucarea celor 11 minutue să se fi dat la rezultatul de 4—3 pentru Socec.

Căci aşa cum a învins Socec ar fi putut învinge şi Carmen.

Dar de ce s'a decis rejucarea a 11 minute ?

In foaia de artitraj scrie destul de clar că întreruperea pricinuită de scandal a durat numai cinci minute.

Aşa dar, sunt două erori flagrante în decizia comitetului cupei.

Program de jocuri amicale districtuale

JOI 24 AUGUST 1939

Venus—F. C. Brăila, teren Venus ora 21. Iancu Ceaureanu, Drăgan Emil, Radu Iliescu, Farcaş Carol, Popescu C-tin, Pascu Aurel, Panu Răzvan. Răzvan.

DUMINICĂ 27 AUGUST 1939

DIVIZIA NAŢIONALĂ

F. C. Rapid—Gloria C. F. R., teren C. F. R. ora 17.30. Rusu Gab., Biran Traian, Bădulescu Ilie.

Sp. Studenţesc—C.A.M.T., teren C. F. R. ora 15.30. Emil Kroner, Creţu Aurel, Caduc Leonard.

Unirea Tr.—Victoria, teren Unirea ora 17.30. Vartolomeu, Brandabur Toma, Popescu C-tin.

AMICALE

Fulgerul—L. P. N., teren Iuta ora 9. Căp. Răzvan, Dobrescu, Căpitanu.

Dela comisiunea districtuală de arbitri Bucureşti

COMUNICAT

In conformitate cu dispoziţiunile date de către C. C. A. se face cunoscut — pe această cale — tuturor domnilor arbitri aparţinând de districtul Bucureşti că până Vineri 25 August 1939, să depună la secretariatul comisiunei o cerere adresată către C. C. A. prin care solicită preschimbarea carnetului de liberă intrare pe terenurile de joc, însoţită de două fotografii (format ligitimaţie) şi suma de lei 100, taxă fixată pentru preschimbarea carnetelor.

*

Şedinţele săptămânale ţinându-se în mod regulat Miercurea seara la orele 20, se reaminteşte domnilor arbitri că orice indisponibilitate în conformitate cu cele prevăzute în regulament se va face înscris înainte de începerea şedinţelor, altfel comisiunea nu va lua act de ea.

Secretar, **St. Alexandriu**

Olympia-Adesgo 5-4 (2-2)

In match de antrenament, Olimpia a învins eri pe terenul A. C. S. A., pe Adesgo cu 5:4 (2:2). Olimpia nu a aliniat însă formaţia „bombă“ care va juca în campionat.

Convocări

● „Generala“ convoacă toţi membrii la sediul său, Vineri 25 crt. ora 8.30 seara pentru a li se aduce la cunoştinţă de către delegatul comitetului normele de conduită pentru viitor.

● Ciclop convoacă azi la ora 5 la antrenamentul care va fi condus de Raffinsky, pe terenul Velodrom din şoseaua Ştefan cel Mare 43, pe următorii jucători : Cintoi, Raizler, Orban, Marin Emil, Bică Robe, Cuti Tini, Gică, Rudolf, Tifică, Manoliu, Brăiloiu, Tudor, Beldescu, Buse. Precum şi toată rezerva şi Juniorii.

24 Septembrie, dată importantă pentru Ripensia: adunarea generală extraordinară

Un grup de suporteuri ai Ripensiei, în frunte cu d. dr. Băran, a lansat un apel către publicul şi sportivii din Banat

In vederea reorganizării şi consolidării grupării *Ripensia* s'a luat o iniţiativă, de acord şi cu actuala conducere a grupării, prin care se tinde la o complectă reorganizare, a clubului Ripensia. In fruntea acestei acţiuni se află tot ceiace Timişoara are românesc în frunte cu d. Dr. Băran, subsecretar de stat, preşedinte de onoare şi membru fondator al clubului, generalul Dragalina; dr. Ciupe secretarul general al rezidenţei, primarul oraşului, prefectul, toate autorităţile, cei mai de seamă reprezentanţi ai corpului medical, ingineresc, ai baroului avocaţilor, ai magistraturei, ai industriei şi comerţului.

Acest grup de iniţiativă a lansat către publicul şi sportivii din Banat următorul

APEL

Infiinţarea grupării sportive F. C. Ripensia a fost determinată de două principale considerente :

Intâiul, **de a păstra Timişoarei şi Banatului primatul în mişcarea sportivă din ţară, primat care după desorganizarea glorioasei echipe a clubului Chinezul era pe cale să fie pierdut şi al doilea, de o importanţă şi mai mare, de a creia pe cale evolutivă, o puternică grupare românească. Din afirmarea acestei tendinţe, care a format tot timpul o perseverentă preocupare pentru conducătorii grupării s'a născut şi numele ei după denumirea romană a Banatului: DACIA—RIPENSIS, RIPENSIA.**

S'au scurs aproape zece ani de fructuoasă activitate în spiritul celor de mai sus. Până în prezent gruparea a reuşit să menţină Timişoara pe primul plan al erarhiei sportive, iar în direcţiunea romanizării a realizat progrese remarcabile : pe lângă o primă echipă în majoritate românească şi-a format echipe de rezervă şi juniori integral româneşti.

Gruparea şi-a atins însă în structura ei de astăzi maximul de potenţial sportiv. Ultimul an a marcat un început de regres.

Increzători însă în atingerea scopului propus, recâştigarea primatului sportiv, **avem convingerea că prin reorganizarea societăţii, raliind în juru-i toate clasele şi forţele din oraş, vom reuşi prin munca şi contribuţia tuturor să-i consolidăm din nou situaţia.**

In acest scop, de acord şi cu conducerea grupării, adresăm un stăruitor apel tuturor sportivilor din Timişoara şi Banat, spre a se înrola în rândul susţinătorilor grupării, urmând ca în cadrul adunării generale extraordinare din 4 Septembrie 939, să hotărâm în deplin acord cu toţi membrii şi prietenii ei asupra celor mai potrivite mijloace şi celor mai indicate persoane chemate să ducă societatea spre realizarea scopului urmărit.

Dr. **Corilan Băran**, subsecretar de Stat, Preşedinte de Onoare, Membru fondator; g-ral **Corneliu Dragalina**, comandant Div. I. Inf.; dr. **George Ciupe**, secretar g-ral al Ţinutului; colonel **V. Popovici**, prefectul jud. Timiş Torontal; dr. **Emil Tieran**, primarul Municip. Timişoara; **Scarlat Constantinescu**, preşedintele Curţii de Apel; **Tulius Goruneanu**, procuror g-ral Curţii de Apel; dr. **A. Hadan**, preşedintele Curţii Administrative; dr. **Alex. Morariu**, Decanul notarilor puplici; **Victor Ţăranu**, inspector Regional financiar; **Emil Negru**, inspector regional, farmacist; **Ovidiu Gritta**, chestorul Poliţiei Timişoara; lot.-col. **Ed. Giurcăneanu**, preşedintele Camerei de Comerţ, directorul Băncii Româneşti; **George Roşcovan**, preşedintele Camerei de Muncă; inginer **Ionel Beşa**, deputat, preşedintele Casei Asigurărilor Socale; **Titu Ionaş**, preşed. Bursii de Mărfuri; **Petre Popescu**, consilier Curtea de Apel; dr. **Coriolan Bugariu**, consilier Curtea Administrativă; dr. **Tiberiu Haneş**, consilier Curtea Ad-tivă; **dr. Liviu Gabor**, medic, fost primar; dr **Dimitrie Nistor**, avocat, fost prefect; **dr. Cornel Micloş**, directorul general al Uzinelor Electrice şi Tramvaielor; dr. **Emil Petrovici**, administrator Financiar Indirecte; **Traian Mircu**, administrator financiar încasări şi plăţi; dr. **Nicolae Table**, secretar g-ral al Municipiului; ing. **V. Ciurceu**, şeful serviciului technic; **Octavian Nichiciu**, directorul Băncii Albina; **I. Theodorovici**, directorul Băncii Victoria; **Vespazian Steţiu**, directorul Casei Cercuale; dr. **Isaia Popa**, medic; dr. **Ioan Todan**, medic; dr. **Augustin Maior**, medic; dr. **Ioan Corcan**, medic; **dr. Dimirescu**, medic; dr. **Virgil Simon**, avocat; dr. **Nicolae Popovici**, avocat; dr. **Dionisie Moldovanu**, avocat; dr. **Coriolan Ciucur**, avocat; **Bujor Imbroane**, procuro,; **Romulus P. Roşu**, redactor şef al ziarului Dacia; **Vasile Catina**, mare comerciant; **Corneliu Cinghiţa**, mare comerciant; **Petru Herzog**, mare industriaş; **Emric Grosz**, mare industriaş; **dr. Cornel N. Lazăr**, preşedinte, membru fondator; dr. **Alexandru Iancu**, avocat, membru fondator; **Liviu Juga**, avocat, membru fondator; **Rada Ioan**, membru fondator; ing. **D. Balasz**, membru fondator; **Eugen Berger**, mare comerciant, membru fondator; **Francisc Holzer, dentist**, membru fondator.

Semnatarii apelului precum şi toţi prietenii şi membri grupărei Ripensiei sunt rugaţi a se prezenta Duminică, orele 1 a. m., în sala cea mică a primăriei spre a lua primele măsuri de organizare şi a proceda la constituirea unui comitet restrâns de acţiune.

Football Football Football Football Football Football Football

Arbitrii români încep o existență nouă în condiții mai severe

Regulamentul arbitrilor și regulamentul de joc au suferit modificări extrem de importante

După cum s'a anunțat, comisiunea centrală a arbitrilor, a modificat regulamentul corpului cu a cărui conducere este însărcinată. Comitetul federal, în ședința dela 8 August, a discutat și aprobat în întregime aceste modificări.

Ele vor fi publicate în curând în Rombol pentru ca toți cei interesați să poată lua cunoștință de ele. Ulterior regulamentul va fi editat integral într'o broșură, în forma în care se găsește azi.

Interesant este că nu numai regulamentul arbitrilor a fost modificat, ci și regulamentul de joc, ce a fost pus deacord cu ultimele dispoziții luate de federația internațională cu privire la regulile de joc.

CE S'A URMARIT PRIN MODIFICAREA REGULAMENTULUI ARBITRILOR

In primul rând, aceste modificări erau necesare pentru ca regulamentul arbitrilor să fie pus de acord cu cel de administrație al F.R.F.A., modificat anul trecut.

Toate schimbările făcute au un scop precis: să întărească cele trei puncte cari stau la baza administrării corpului de arbitri de football din România, adică:

a) autonomia technică și disciplinară, libertatea completă pentru recrutarea, pregătirea și examinarea critică din punct de vedere strict technic.

b) Controlul activității pe teren și desvoltarea cunoștințelor regulamentului de joc.

c) Conducerea și administrația autonomă sub controlul direct al F.R.F.A.

Articolele ce prevedeau anumite dispoziții pentru arbitri în legătură cu grupările au fost suspendate, deoarece ele au fost introduse în regulamentul de administrație al F.R.F.A.

Articolele vechi, rămase nemodificate, au fost regrupate, pentru a putea fi găsite mai ușor pentru fiecare caz.

PEDEPSELE AU FOST MAJORATE

Un capitol extrem de important, acela al sancțiunilor, a suferit modificări foarte importante: legiuitorii imitând spiritul regulamentului de administrație au majorat pedepsele pentru fiecare caz în parte.

CARI SUNT MODIFICARILE

Inainte de a studia fiecare modificare în parte, le discutăm în bloc.

In general a fost majorată vârsta la care cineva poate deveni arbitru, s'a procedat la o nouă categorie a cavalerilor fluerului, s'au luat dispoziții speciale pentru conducerea jocurilor divizionare, internaționale inter-cluburi, s'au făcut restricțiuni în privința pătrunderii elementelor nechemate în corpul arbitrilor și au fost desființate taxele de arbitraj.

SE POATE DA EXAMEN DE ARBITRU PANA LA 35 ANI

Limita superioară de vârstă până la care cineva poate da examen de arbitru — până acum 27 ani — a fost majorată la 35. Aceasta pentru a se da posibilitatea jucătorilor internaționali — bine înțeles a celor de mare valoare — să poată trece în corpul arbitrilor, unde cu cunoștințele lor de joc pot fi extrem de utili.

CLASIFICAREA ARBITRILOR

Noul regulament, prevede următoarea clasificare a arbitrilor:

1. Activi.
2. Onorifici.
3. Seniori

Arbitrii activi sunt împărțiți în patru clase: federali, de ligă, de district și practicanți.

Arbitrii onorifici vor fi declarați— după ce și-au încheiat activitatea — acei cari, posedând gradul de arbitrii federali, au avut în timpul carierii lor merite excepționale

Arbitrii seniori sunt promovați cei cari la gradul de arbitru de ligă și-au încetat activitatea, dar numai după 15 ani de lucru efectiv pe teren și numai în cazul când n'au suferit pedepse.

CONDUCEREA JOCURILOR

La acest capitol, noul regulament aduce precizări foarte importante: conducerea matchurilor este rezervată arbitrilor pe categorii (adică în raport cu gradul pe care îl are fiecare), după calificare, competența fiecăruia și în raport cu importanța jocurilor

EXCEPȚII

Când un element dintr'o categorie inferioară se relevă ca excepțional, i se acordă o licență specială, sezonieră, în virtutea căreia poate conduce și matchuri rezervate unei categorii de arbitri superioară celui în care e clasificat el.

JUCATORII, ANTRENORII ȘI FUNCȚIONARII F.R.F.A. NU MAI POT CONDUCE MATCHURI

Arbitrii cari activează ca jucători sau antrenori, precum și acei cari ocupă funcțiuni salariate la F.R.F.A. nu pot activa în acest timp.

Perioada în timpul căreia acești arbitri își întrerup forțat activitatea, nu le este considerat la propunerile pentru avansare.

După o întrerupere a activității mai mare de trei ani, numai pentru arbitrii din această categorie, ei își pierd calitatea.

DOVEDIREA MIJLOACELOR DE EXISTENȚA ABSOLUT NECESARA

Fiecare arbitru este obligat să-și dovedească mijloacele de existență. Cei cari nu vor putea-o face (de exemplu cei cari sunt șomeuri) nu vor putea activa în acest timp.

JOCURI INTERNAȚIONALE

Matchurile internaționale inter-cluburi, nu vor putea fi conduse decât de arbitri federali sau de ligă și numai de cei mai competenți.

OBLIGATIVITATEA DE A CONDUCE JOCURI

Până acum, arbitrii din categoriile superioare aveau o activitate extrem de redusă: se limitau numai la matchurile divizionare și restul timpului se „odihneau".

Noul regulament introduce obligativitatea conducerii jocurilor. Se speră că astfel, se va ajunge ca arbitrii noștri să aibă o formă bună și constantă și o condiție fizică ce să le permită să urmărească jocul de aproape.

NU EXISTA TAXE DE ARBITRAJ

Taxe de arbitraj nu există: așa arată clar noul regulament. Arbitrul prestează serviciul său cluburilor în mod cu totul gratuit.

Bine înțeles că îi sunt restituite cheltuelile deplasării. Inlăuntrul unui acelaș centru, aceste cheltueli sunt fixate la maximum 100 lei.

In limita ei, districtele de arbitri vor fixa cuantumele sumelor ce se cuvin fiecăruia, în raport cu distanța la arenă și cu mijloacele locale de locomoțiune.

REGULAMENTUL DE JOC

Primindu-se dela F.I.F.A noua regrupare a regulilor de joc în limbile franceză și engleză se institue o comisiune formată din d-nii Denis Xifando, Laurențiu Popa, Piky Kroner și St. Alexandriu pentru traducerea, comentarea și complectarea cu schițe explicative a acestui regulament.

El va fi întocmit atâta de explicit în cât oricine îl citește — chiar un profan — să-și poată apropia regulile de joc.

ȘCOLI DE ARBITRAJ

Un capitol foarte important al noului regulament este acela privind școlile de arbitri.

Față de dorința d-lui general Gabriel Marinescu, președintele F.R.F.A., C.C.A. a reluat un proect mai vechiu care din lipsă de fonduri nu a putut fi adus la îndeplinire până acum.

O TABARA DE CONCENTRARE PENTRU FORMAREA INSTRUCTORILOR ARBITRI

Comisiunea dispune întocmirea unui proect pentru înființarea unei școli speciale pentru arbitraj, în vederea aplicării sistemelor moderne de arbitraj și a aplicării uniforme a regulilor de joc.

In această școală ar urma să fie formați instructorii cari ulterior vor preda regulamentul de joc fiecare în centrul său.

Școala ar urma să fie făcută sub forma unei abere de concentrare care ar dura 10—15 zile.

Cursurile vor fi predate de cei mai buni arbitri români, un profesor de educație fizică și un medic specialist.

FOLOASELE TABERII

Fiecare comisiune districtuală urmează să delege un arbitru pentru această tabără, care devenind instructor, poate preda la școlile de arbitri ce se organizează periodic pe districte.

Ar fi de dorit ca la această școală să asiste mai ales arbitrii cari conduc frequent matchuri divizionare pentrucă astfel s'ar ajunge la o uniformizare a arbitrajului și s'ar înlătura o mulțime de neajunsuri: nu s'ar mai vedea un arbitru penalizând anumite greșeli iar altul lăsându-le nepedepsite. Jucătorii nu vor mai avea prilepul să protesteze mereu pentru că își aduc aminte că un oarecare arbitru nu i-a penalizat pentru această greșeală, iar publicul la rândul său nu ar mai fi enervat de diverse interpretări pe cari le-ar socoti erori.

BUGETUL

Organizarea acestei tabere ar necesita cheltueli foarte mari. Dacă unele districte bogate ar avea cu ce plăti deplasarea și întreținerea reprezentanților lor, cele sărace ar trebui ajutate.

Se speră însă că d. general Gabriel Marinescu președintele F. R. F. A. — care cunoaște perfect problema, va înlesni cu în cel mai larg mod crearea acestei școli care va trebui să fie salutară pentru foot-ballul românesc.

In scurt timp de-altfel, d-sa va primi un program complect de activitate în această privință.

BULETINUL INFORMATIV

Anul trecut, C.C.A. a editat un buletin informativ lunar care era trimis districtelor de arbitri.

Din diferite motive, acest buletin n'a mai putut fi editat și văzându-se acum utilitatea lui, se însărcinează aceeași comisie care întocmește regulamentul de joc să reînceapă editarea acestui buletin, prezentând C.C.A. un proect pentru publicarea unei reviste lunare cum este în Germania „Schiedsrichte-Zeitung" și în Italia „Il Arbitro".

La această revistă ar urma să se aboneze pe un preț redus toți arbitrii.

Juventus a sdrobit

Socec-Lafayette cu 9-2 (4-1)

Roș-albaștrii pleacă la Timișoara Vineri seara

Au marcat:
Dunăreanu (3).
Prasller (2).
Palmer (2).
Naciu.
Oană.

Juventus a prezentat formația:

Sadovscky (Endreffi) Cotruță, Vulcănescu, Soos, Micu, Brandabura, Oană, Plamer, Prasller, Dunăreanu și Naciu.

In repriza doua au jucat:

Petrescu, fundaș stânga în locul lui Vulcănescu.

Gorgorin în locul lui Soos și Naciu a schimbat locul cu Oană. Echipa a mers bine, în general, mai ales înaintarea și linia de mijloc. Linia de fundași inexistentă. Petrescu mai bun decât Cotruță. Niciunul însă, n'are antrenamentul necesar.

Linia de halfi a mers excelent în repriza doua, când înaintarea a fost alimentată cu destule mingii. Inaintarea a mers bine de tot; în special Palmer și Dunăreanu care sunt în bună dispoziție de shoot.

La Socec au jucat bine Berheacă, Chidriceanu și Panaitescu. Restul destul de buni.

UN NOU ANTRENAMENT

Juventus face un nou antrenament astăzi, pe terenul dela Mogoșoaia. Se va face numai condiție fizică, apoi baie și masaj.

Roș-albaștrii părăsesc Bucureștiul pentru matchul cu Ripensia, Vineri seară cu un vagon special.

Dragomirescu n'a luat parte eri la antrenamentul de pe Ghencea fiind indisponibil, totuși la Timișoara va juca în mod sigur.

Venus n'a abandonat tratativele cu Senecky

Orza indisponibil pentru 2 luni!

Contrar celor anunțate. Venus nu a întrerupt tratativele pentru angajarea internaționalului ceh Senecky pentrucă — după cum a spus d. av. Al. Eladescu—Venus are nevoe de un jucător străin, căci îi lipsește Orza, care va fi indisponibil aproape trei luni.

Rapid a oferit pentru Sadowsky pe Negru și 50.000 lei. Juventus a refuzat oferta

Am anunțat la timp că tratativele dintre Rapid și Juventus pentru transferarea lui Sadowsky au fost întrerupte.

Se pare că gruparea feroviară nu a renunțat la proectul de a-l avea pe Sadowsky în echipă. Căci a oferit roș-albaștrilor în schimbul lui Sadowsky pe Negru și 50.000 lei. Juventus a refuzat însă oferta.

C.C.N. a rezolvat toate litigiile financiare

Comisiunea campionatului național în ședința ținută Marți seara a rezolvat toate litigiile financiare dintre cluburi în legătură cu campionatul trecut.

Shooturi și bare

Un arbitru complect necunoscut, finlandezul **Pekonen** conduce matchul Ungaria — Polonia, care se dispută Duminică la Varșovia.

*

Kispest a învins Duminică la Marseille pe Ol. Marseille cu 4:1 (2:0).

*

Echipa praghează Viktoria Zizkov a învins Luni seară în nocturnă ASR Riga cu 5:2 (3:0). Matchul s'a jucat în capitala Letoniei, în fața a 3000 de spectatori.

*

CUCULA, jucătorul Chinezului, a fost legitimat eri de Gloria CFR. din Galați.

*

DE BEFA se interesează și Sportul Studențesc. In mod definitiv se va ști abia astăzi pentru care grupare va opta venusistul.

*

CARJAN n'a fost legitimat încă de oboreni, pentrucă nu i-a sosit modelul C. dela Galați.

Nu numai România ci și Olanda va juca în Anglia

In ședința de Sâmbătă seară, federația engleză a hotărît în mod definitiv, ca în toamna acestui an, două echipe continentale să fie invitate în Anglia.

Data și locul celor două matchuri au fost fixate astfel:

6 Decembrie la Londra:

Anglia-Olanda.

6 Noembrie la Sheffield:

Anglia-România.

DE PESTE HOTARE

O surpriză în Marele Premiu
al trapului german
A câștigat outsiderul Wachholder
Luptă mare între primii doi sosiți

Duminecă s'a disputat la Hamburg Bahrenfeld Marele Premiu al Trapului german (20.000 de mărci, 2700 de m.)

Lupta pentru victorie a fost dârză. Cu prețul ultimelor eforturi, outsiderul Wachholder a învins, cu un scurt cap pe Ludwig Ford. La obținerea acestei victorii, desigur că excelentul Ch. Mills care a condus pe învingător n'a contribuit cu puțin.

REZULTATUL

1. Wachholder 2800 Ch. Mills.
2. Ludwig Ford 2900 G. Jauss jr.
3. Epilog 2740 W. Heitmann
4. Lido 2800 Am. R. Ebeling
5. Quartus, 2780 J. Spiess.
6. Petermann 2780 F. Harms
7. Zapfenstreich 2840 J. Froemming.
8. Romana 2760 Hm. Heitmann.
9. Grete K. 2780 A. Martens
10. Rufi 2740 R. Hartseil
11. Meine Sonne 2740 A. Winkler.
0. Regent 2740 H. Steen.
0. David Bingen 2760 W. Meincke.

Regent și David Bingen au fost opriți.

Cota : 124 ; 18, 15, 15 pentru 10.

Recorduirle primilor patru: Wachholder 1.23.7, Ludwig Ford 1.20,8, Epilog 1.25,7. Lido 1.42,2.

Pharis a reluat antrenamentul

Pharis, excelentul pur sânge francez a reluat antrenamentul. După cum se știe el va disputa Saint Legerul de la Doncaster în care probă va întâlni pe campionul turfului englez, Blue Peter.

Pharis a dat deplină satisfacție într'o încercare pe 2600 de metri.

Octavianus, invingător în Furstenberg Rennen
Sonnenorden al doilea

Meetingul dela Iffezheim este în toiu. Duminecă s'a alergat Fuerstenberg Rennen (23.750 de mărci. 2100 de m.) alergare rezervată cailor de trei ani merituoși. Printre concurenți s'a aflat și Sonnenorden, unul din cei mai buni cai de trei ani din Germania.

El impreună cu Maenic au fost favoriți. Victoria a revenit însă lui Octavianus un fiu al lui Wallenstein. Pensionarul grajdului Schlenderhan a dispus după luptă de Sonnenorden.

Al treilea la lungime s'a plasat Organdi.

Iată rezultatul :

1. Octavianus 55 G. Streit.
2. Sonnenorden 54 J. Rastenberger.
3. Organdy, 55 E. Boehlke.
4. Maenio, 56 P. Caprioli.
5. Tatjana, 51 jum. H. Zehmisch.
6. Rurik, 54 L. Robson.

Câștigat : ½, 1 lungime, cap.

Câștigătorul este antrenat de G. Aonull.

Cota : 72; 17, 13, 24 pentru 10.

Conducătorii vienezi

In tabăra conducătorilor vienezi, lupta pentru primul loc este dârză. E. Aichinger și G. Wilstshire sunt la egalitate cu câte 35 de victorii. Iată clasamentul :

E. Aichinger	35
G. Willshire	35
L. Szalay	31
P. Irsigler	25
A. Lyon	25
O. Schaubeck	20
F. Volkmann jr.	12
L. Hein	11
A. Hofbauer	11
A. Winkelmayer	11
H. Wochner (Am.)	10
J. Fekete	8
F. Hirtenberger	8
Felix Fischer	7
J. Peschl (Am.)	7
J. Schreber	7
J. Schoen	7
Ch. Lyon	6
W. Hanke jr. (Am.)	5
O. Wedorn	5
E. Kreipl	4
J. Ehrenreich	4
F. Pelanek (Am.)	4
F. Römoli	4
K. Schachtner (Am.)	4
W. Hanke sen. (Am.)	3
L. Kronberger (Am.)	3
F. X. Seidl (Am.)	3
G. Barton	2
R. Class (Am.)	2
A. Janisch (Am.)	2
F. Partik (Am.)	2
A. Stummer jr. (Am.)	2
M. Troesch (Am.)	2
L. Volkmann	2
F. Wanka (SA)	2
J. Buder	1
E. Granadia (SA)	1
F. Grussmann (Am.)	1
A. Kuplinger (Am.)	1
H. Muering (SA)	1
A. Skala jr. (Am.)	1
S. Syr (SS)	1
K. Volkmann sen	1

Mâine se va disputa
Marele Premiu al orașului Baden

Activitatea hipică în Germania este intensă.

Pentru mâine este programată o probă de capital interes, Marele Premiu al orașului Baden (50.000 de mărci, 24.00 de metri).

Printre concurenți se află o parte din cei mai buni cai de pur sânge din Germania precum Octavianus, învingător în Fuerstenberg Rennen, Blasius și Sonnenorden. Deasemeni va fugi excelentul cal italian Procle.

CONCURENȚII :

Procle 59½ P. Caprioli
Trollius 56 E. Boehlke
Blasius 55½ W. Held.
Maenio 54½ V. Lamberti
Octaviainus 52 G. Streit
Canzoni 52 C. Elliott
Acquaforte 52 P. Gubellini
Sonnenorden 50½ H. Zehmisch.
4 Königskerze 62 W. Zimmermann.
5. Expressionist 63 A. Ahr. Gregor 61 W. Hanser.

Câștigat: 1 lungime, 10 lungimi.

Cota : 17; 12, 14 pentru 10

Mustafa (Lupas și Medea) este antrenat de W. Dyhr.

Gregor a căzut.

Mustafa și-a adjudecat
Haupt Jagdrennen

La Karlshorst, s'a fugit Duminică o importantă alergare de obstacole pentru caii de patru ani, Haupt Jagdrennen (15.000 de mărci, 4000 de metri). Favoritul Mustafa a câștigat această probă.

REZULTATUL

1. Mustafa 64 R. Flieth.
2. Mentor 56½ J. Unterholzner.
3. Tintoretto 60½ A. Ostermann.

Ieri, la Băneasa-Trap

Hipism

Intreceri interesante

Pavlic a câștigat trei curse
Brenn a concurat peste așteptări. Hispano, în mare progres
Pleava, Giovinezza II și Redea au repurtat victorii merituoase

O reuniune comună eri la Băneasa Trap. Totuși publicul a asistat în număr mare. Este desigur aci dovada accentuatei ofensive a curselor de trap. Programul deși cu pronunțat caracter de consolație — s'a adresat elementelor nenorocoase — a furnizat totuși câteva dispute atractioase și cu loturi importante.

De ele ne vom ocupa mai jos.

PAVLIC A CAȘTIGAT TREI CURSE

Performanța zilei a realizat-o Pavlic. Talentatul profesionist a condus cu o deosebită îndemânare trei câștigători. Desigur Pavlic este un talent în plină desfășurare, un foarte bun antrenor și conducător.

El a câștigat eri cu Brenn, Talisman și Pleava.

Dintre cești, Brenn care a dus la victorie simpaticele culori ale grajdului Hanny, a repurtat un succes deosebit de meritoriu, realizând un succes care merită să ne oprim puțin asupra lui. Indiscutabil, fratele lui Ben Hur a marcat cea mai valoroasă comportare din cariera lui, realizând o performanță de bun augur pentru cariera lui, o performanță care îl arată ca o vedetă în generația trei anilor indigeni.

Deși a câștigat comod, a marcat 1.33,8 pe 2180 de metri. Fiind în plină ascensiune din partea lui sunt de scomptat noui progrese. N'ar fi exclus să coboare în curând la un record în jurul lui 1.30.

Talisman a debutat în condițiuni promițătoare. Fiul lui Jeles deși se prezenta cu un lucru sumar, a câștigat premiul Zalău.

Ceeace a impresionat în deosebi a fost acțiunea lui. Este susceptibil de radicale transformări, cari îl vor face un cal util.

Pleava cu care Pavlic a reușit a treia victorie, deasemen a fugit bine. Sura se află actualmente în mare formă.

A luptat foarte frumos pe întregul parcurs.

HISPANO A CAȘTIGAT PREMIUL ZSOFI

Un accent special vom pune pe victoria lui Hispano din premiul Zsofi. Fiul lui Texas a fost prezentat complet transformat de Ghinea. Dintr'un cal neregulat, capricios, a devenit un element corect, un element cu care se poate conta. El a dispus în premiul Zsofi de Paj Axtell și Epoca. Acest fapt acordă o deosebită importanță victoriei,

Armăsarul d-lui Cerbeanu nu poate fi trecut în rândurile bunilor cai de trei ani. Cum a dovedit că duce distanța — a terminat cursa într'un frumos finisch — credem că va face o carieră frumoasă.

ZARZAR ȘI PRINȚ WORTHY IN PROGRES

Din rândurile cailor tineri s'au mai detașat Zarzăr și Prinț Worthy. Atât surul cât și pensionarul lui Corol au concurat în sensibil progres. Ca toți produșii lui Ieroșca, Zarzăr un element tardiv, abia acum a început să arate o parte din posibilitățile lui. Va fi un cal bun. Prinț Worthy câștigând premiul Zaporojeț și-a ameliorat recordul carierei.

Remarcabil a fugit în această alergare și cel de al doilea plasat, Don. Pensionarul lui Pavlic traversează o perioadă de radicală transformare.

GIOVINEZA II ȘI REDEA

Au mai câșigat Giovineza II și Redea.

Giovineza II a confirmat recentele ei exhibițiuni meritoase Redea câștigând premiul Zella a dovedit că este refăcută. Probabil deci ca victorie de eri să fie reeditată.

Rezultatul și descrierea alergărilor

614. Premiul ZIVATAR — Condiție (15,57) 9000, 2300, 1000, 700 lei

608	ZARZAR	1	2200	l. a. r.	—	Szabo
591	Kirasa	2	2100	—	—	Gaidae
506	Facla	3	2100	—	—	Iurea
585	Dâmb	4	2260	—	—	Pavlic

1) Dist. loc 4 p

ZARZAR (Ieroșca și Zum Zum) aparține d-lui [illegible] tiade și este antrenat de I. Szabo

Primă de crescător lei 900 d-lui Maior N. Ef

Cotele: Tribună 18; 12, 16. Peluză 20; 12, 12.

Cai di ntrunte nu rămân în această poziție de metri. Apoi sunt întrecuți de Dâmb și Zarzăr. Dâmb este oprit fiind distantat pentru [illegible] căștigă domol asupra iepei Kirasa.

615. Premiul ZALAU — Condiție (16,21) 9000, 2300, 1000, 700 lei

—	TALISMAN	1	1700	2.59	1.45'	Pavlic
607	Iarba	2	1700	3.00"	46'	Lucan
579	Uraca	3	1700	04'	48'	Zabeli
602	Victoria	4	1720	06	48'	Corol
607	Speranța		1720	11'	51'	Iurca
579	Dreapta		1700	12'	53'	Croter
—	Zanoza		1700	14'	54'	Podole
607	Olga		1720	01'	45'	Craini
114	Dolly B.		1720	04'	47'	Gaida
599	Dracu		1700	08	50'	Sloboz
607	Bănuța		1720	—	—	Gram

1) Dist. loc 3 pt
2) Dist. loc. 4 pt
3) Dist. loc. 2 p
4) Dist pt. mers

TALISMAN (Jeles și Tombola) aparține d-lui I. [illegible] antrenat de M. Pavlic.

Primă de crescător lei 900 d-lui I. Bugulescu

Cotele: Tribună 42; 37, 149, 45. Peluză 104; 3

Event: Tribună 114. Peluză 337.

Iarba conduce pluonul urmată de Dolly B. După primele cinci sute de metri, Dolly B. și în frunte iar pe partea opusă tribunei Talisman B. care galopează prelung în ultimul ocol. Pe l atacă puternic dar galopează în vecinătatea po doua înaintea iepei Uraca.

616. Premiul ZSOFI — Condiție (16,45) 10.000, 3000, 1200, 800 le

589	HISPANO	1	2160	3.29'	1.36"	Ghine
589	Paj Axtell	2	2160	29'	37'	Corol
577	Epoca	3	2160	30'	37'	Croter
576	Bandit II	4	2180	32'	37'	Pavlic

HISPANO (Teas și xHanneri) aparține d-nei S. [illegible] antrenat de G. Ghinea.

Primă de crescător lei 1000 d-lui D. Tulcean

Cotele: Tribună 37; 20, 20. Peluză 49; 17, 14.

Paj Axtell și Epoca merg cap la cap cinci. [illegible]apa lui Crotenco la un mic avans pe care-l pierde [illegible] spând. Plutonul se grupează în ultimul ocol. Pa de puțin asupra lui Hispano și iepei Epoca. Pe linia trece de Paj Axtell și câștigă de puțin. A trela l

617. Premiul ZAPOROJET — Perfor (17,08) 9000, 2300, 1000, 700 le

607	PRINȚ WORTHY	1	1720	2.50'	1.39"	Corol
608	Don	2	1820	50'	33"	Pavlic
582	Comoara	3	1700	51'	40'	Fischc
608	Crăiasa	4	1780	53'	37'	Marco
578	Lăutar		1720	55'	41'	Gram
596	Peter Volo		1740	56	41'	Teres
582	Lilia		1720	56'	42'	Slobo
607	Isvor T.		1740	3.00"	43'	Borisi
578	Ciuleandra		1720	14'	53'	Andr
607	Urla		1740	14'	51'	Zabel

1) Dist. loc 10 p

PRINȚ WORTHY (Volo Worthy și Princess Ca [illegible] Franc și este antrenat de S. [illegible]

Primă de crescător lei 900d-lui I. Franc.

Cotele: Tribună 66; 23, 21, 26. Peluză 85; 23, [illegible]

Event: Tribună 390. Peluză 414.

Comoara conduce alergarea urmată de Prinț Don. Pe partea opusă tribunelor, Don trece al treil se menține și în ultimul ocol. Pe linia dreaptă, P trece de Comoara și merg astfel până la potou. C

FISCHER,
în fruntea conducătorilor

	Curse alergate	Curse câștigate
E. Fischer	383	69
N. Cerkasov	140	68
M. Pavlic	239	43
L. Grünwald	187	39
V. Andreyewsky	229	37
Gh. Ghinea	356	37
N. Gaidaev	340	31
A. Szabo	226	29
C. Slobozenco	262	26
I. Crotenco	121	24
S. Corol	228	23
G. Crainic	155	20
T. Tassopol	160	19
P. Borisiac	115	17
D. Dobrescu	164	16
G. Gram	125	13
I. Grăjdănescu	78	14
T. Marcu	122	8
C. Dumitrescu	50	7
I. Zabelin	127	7
T. Drăgotescu	98	6
V. Lucan	45	6
Al. Podoleacov	42	5
N. Ionescu	29	4
St. I. Bordei	57	3
E. Marcenco	52	3
F. Komarnițky	18	2
I. Brânzea	33	2
F. Voronin	32	2
D-ra Cristodorescu	70	1
M. Abălută	8	1
G. Gavrilescu	30	1
Maior P. Petroviei	1	1
D-ra Vassal de Aimée	1	1
N. Terehov	7	1
T. Popa	39	1
M. Strejeniuc	8	1
G. Iurcă	28	1

618. Premiul ZVIOZDOCICA — Handicap (17,32) 9000, 2300, 1000, 700 lei

612	BRENN	1	2180	3.24'	1 33"	Pavlic	53	59
608	Elișor	2	2120	25'	37'	Gaidaev	33	33
539	Extra	3	2220	26'	33'	Dobrescu	20	20
602	Cilly Hanover	4	2120	31'	39'	Voronin	84	74
599	Sorana		2220	35'	37	Andreiewsky	86	63

BRENN (H. P. și Bien Aimée) aparține Grajdului Hanny și este antrenat de M. Pavlic.

Cotele: Tribună 53; 25, 16. Peluză 59; 22, 15.

Elișor, Cilly Hanover, Brenn și Extra merg în această ordine aproape un kilometru. Apoi Extra și Cilly Hanover galopează iar Brenn trece de Elișor. Pe partea opusă tribunelor, ca și în ultimul ocol, ordinea rămâne neschimbată. Pe linia dreaptă, Extra atacă. Galopează însă și pierde beneficiul locului secund în favoarea lui Elișor

619. Premiul ZERLINE — Handicap (17,55) 10.000, 3000, 1200, 800 lei

609	PLEAVA	1	2180	3.18'	1.30"	Pavlic	26	29
609	Eggy	2	2140	18'	32"	Fischer	67	86
613	Voința	3	2140	18'	32"	Dobrescu	50	57
609	Bruma II	4	2140	19	33	Lucan	57	78
604	Fama		2160	22	33"	Crotenco	52	33
593	Dorna		2120	22'	35'	Toderaș	217	282
583	Dolly Worthy		2140	22'	34'	Corol	83	67

PLEAVA (Pajtas și Varga) aparține d-lui V. Ivan și este antrenată de M. Pavlic.

Cotele Tribună 26; 16, 20. Peluză 29; 18, 24.

Event: Tribună 156. Peluză 300:10 lei.

Voința, Dorna, Eggy, Kamaa și Pleava conduc un pluton compact. După primul kilometru, Dorna galopează iar pe partea opusă Tribunei este imitată de Fama. In ultimul ocol, ordinea este: Eggy, Voința. Pleava. Pe linia drJeaptă, Pleava se desprinde cu autoritate iar Eggy învinge de puțin pe Voința.

620. — Premiul ZIMNICEA — Handicap (18,22) 9000, 2300, 1000, 700 lei

608	GIOVINEZZA II	1	1760	2.55'	1.39"	Podoleacov	124	65
608	Urganda	2	1760	56	40	Zabelin	60	100
591	Rozina	3	1760	56'	41'	Andreyevsky	48	54
602	Musculița	4	1700	56'	43'	Ghinea	26	34
602	Lut		1700	3.00"	46'	Gaidaev	63	60
550	Domnia		1700	11'	52'	Catană	3413	3295
607	Tibet		1700	13'	54	Slobozenco	239	366'
589	Arvuna		1780	—	—	Crainic	44	37'

1) Dist. VII pt. galopuri repetate
2) Dist. pt. mers neregulat

GIOVINEZZA II (Strolch și Grija) aparține Regh. Naționale Ruseței și este antrenată de A. Podoleacov.

Cotele: Tribună 124; 30, 18. Peluză 65; 19, 24, 17.

Giovinezza II trece în frunte după parcurgerea primelor sute de metri și conduce urmată de Musculița, Rozina, Arvuna și Urganda. In ultimul ocol, Rozina și Musculița galopează iar Giovinezza II dispune de Urganda. Rozina a rămas a treia.

621. Premiul ZELLA — Handicap (18,49) 10.000, 3000, 1200, 800 lei

597	REDEA	1	1780	2.43'	1.31"	Moldovan	58	50
599	Zamora	2	1740	44	34'	Ghinea	60	124
589	Eol	3	1700	44'	36'	Marcenco	30	41
597	Domnitor	4	1720	44'	35'	Filotti	653	254
613	Peter Worthy		1780	45'	32'	Cristodorescu	57	64
584	Voevodul Tig.		1800	46'	32'	Grünwald	58	38
557	Sonora		1760	46'	34'	Zabelin	58	50
601	Florta		1760	47	34'	Drăgotescu	163	104
654	General Worthy		1740	47'	36'	Catană	924	574
580	Fudul		1720	49'	38'	Slobozenco	126	142
619	Puica		1720	52'	40'	Pavlic	57	64

REDEA (Hârtop și Arkon Bokron) aparține d-lui P. Lazar și este antrenată de I. Zabelin.

Cotele: Tribună 58; 58, 18, 19. Peluză 50; 62, 17, 19.

Event: Tribuna 5000. Peluză 160 câmp.

Puica rămâne în fruntea plutonului, pentru scurtă durată. Galopând este depășită de un pluton compact condus de Eol, din care fac Parte: Domnitor, amora, Fudul, Peter Worthy, Redea și Voevodul Ighanilor. Pe partea opusă tribunelor, Redea trece în frunte și intră în ocol prima, urmată de Peter Worthy, Eol, Voevodul Tiganilor, Domnitor și Zamora. Pe linia dreaptă, Peter Worthy, Voevodul Tiganilor și Domnitor rămân iar Redea întrece pe Zamora și Eol.

INFORMAȚII

● LA EVENT s'au plătit următoarele cote :

TRIBUNA :

Zarzăr — Talisman 114.
Hispano —Prinț Worthy 390.
Brenn — Pleava 156.
Giovinezza II — Redea 5000.

PELUZA :

Zarzăr — Talisman 337.
Hispano —Prinț Wortky 414.
Brenn — Pleava 300.
Giovinezza II — Redea 160 câmp.

● ȘI-AU CORECTAT recordul carierei :

Prinț Worthy cu 3,1 secunde, Noul record 1'39,1.

Dan cu 1,6 secundă, marcând 1'33,8.

Comoara cu 2'1 secunde; a ajuns la 1'40,7.

Brenn cu 1,6 secundă, coborând la 1'33,7.

Extra cu 0,8 secundă; a reușit 1'33,1.

● AU STABILIT primul record din carieră :

Talisman la 1'45,3.

Iarba la 1'46,1.

Uraca la 1'48,7.

● AU FOST distanțați :

Dâmb dela locul al patrulea, în premiul Zivatar pentru mers neregulat.

Olga, dela locul al treilea, în premiul Zalău pentru galopuri repetate.

Dolly B. dela locul al patrulea al aceluiaș premiu pentru galop la sosire.

Dracu în aceiaș alergare și pentru acelaș motiv.

Bănuță în aceiaș alergare pentru mers neregulat.

Uria în premiul Zaporojeț, pentru galopuri repetate.

Tibet în premiul Zimnicea, pentru galopuri repetate.

Arvuna, pentru mers neregulat în aceiași alergare.

● EFECTIVUL d-lui dr. Pantelimon a trecut în antrenament la D. Dobrescu.

ALERGĂRILE DE TRAP
Băneasa Trap; Ziua 32-a,
Duminică 27 August
— PROGRAM DEFINITIV —

Premiul VATRA DORNEI
Condiție (1/1) — 13.000 lei

1100 Steluța Mea, Allah, Odessa, Crisantema, Porunca, Hal, Baba Dochița, Garofița, Chiabur, Ropot, Wanda, Tip Top, Aron, Luchy Boy
1120 Voinicul
1140 Dulcinea

Premiul TIMELLA
Condiție (1/20) — 18.000 lei

2220 Viziru, Valentio
2240 Blondella, Dorka
2260 Kanada, Pock, Tutun
2280 Voraus, Winsome Josedale
2320 Grula

Premiul TRANSILVANIA
Record — 18.000 lei

2100 Coconaș
2120 Cupidon, Kamaa, Brebenea
2140 Blondella, Uța, Talaz, Champion junior, Ducesa
2160 Sam Worthy, Torent, Nation, Jarvis, Eftin, Casatca
2180 Kanada
2220 Havana
2240 Grula

Premiul VADUL LAT
Condiție (1/1) — 13.000 lei

1700 Zanoza, Năluca, Dreapta, Speranța
1720 Tara, Tibet, Nicevo, Pușa, Lut
1740 Kirasa, Lin, Peter Wolo, Bistricoara, Lilia, Romănaș
1760 Musculița, Prinț Worthy
1800 Giovinezza II, Rozina
1820 Paj Axtell
1840 Crai
1860 Brenn
1940 Bravo

Premiul TOPITA
Handicap — 13.000 lei

1700 Furor, Urganda, Cina
1720 Elișor
1760 Domnitor, Puica, Eol, Tais
1780 General Worthy, Zamora, Dâmb
1800 Florita, Sorana

Premiul VICHY
Performanță — 15.000 lei

1700 Fudul, Eol
1720 Zamora, Diadia Lul, Ulls
1740 Sultan II, Ostaș, Barza, Grozava, Dâmb, Sorana, Peter Gordon
1760 Sonora, Redea, Voința, Eggy, Bravo, Spic, Durdulia, Ficare, Oborean
1780 Busuloc, Sorvanet, Tufănica
1800 Vuet

Premiul VALENCIA
Condiție (1/1) — 18.000 lei

1100 Ropot, Voinicu, Dulcinea, Străjer, Ciuruc
1120 Chilipir
1160 Avion, Victor, Chiquita
1180 Joly

Premiul TEMPLIER
Handicap — 21.000 lei

1700 Rosalinde, Pai, Hercegnó, Wodka, Fama
1720 Bonzo, Theodora, Luntraș
1740 Sam Worthy, Naplopo, Nation, Casatca, Katy Caid, Josedale Margot
1760 Margaret T., Ninon
1780 Voraus, Pisica, Havana
1800 Gondolat II

Premiul FERGUS
Handicap — 15.000 lei

2100 Nutza Worthy, Aventurier, Pinkerton, Peter Worthy, Zgomot
2120 Legionar, Lăcrămioara, Geisha, Makrele, Elena
2140 Pikaver, Sultana, Betiv
2160 Dolly Worthy, Rugina, Bruma II, Leu, Busuloc, Pacahantos
2180 Coconas
2200 Cupidon, Brebenea
2220 Ben Hur
2240 Casatca

Alergările de trap
Băneasa Trap; Ziua 33-a,
Marți 29 August 1939
—PROGRAM DEFINITIV—

Premiul URI BAKA
Condiție (1/2) — 18.000 lei

2100 Tara, Turla
2140 Barba, Carol Hanover, Epoca
2160 Elly, Răsura, Birlic
2180 Santuța
2200 Zeta
2340 Gaby M.

Premiul VALEA LARGA
Condiție (1/10) — 13.000 lei

2080 Alunis
2100 Aventurier, Va-ta, Zenit
2120 Geisha
2140 Dolly Worthy, Ghimp, Betiv, Natașa
2160 Busuloc
2180 Flying
2220 Pock

Premiul VARGA
Condiție — 21.000 lei

1700 Rama II
1720 Bonzo, Flying, Luntraș, Catinca, Belșug, Szeged
1740 Voraus, Josedale Margot
1760 Amilkar, Uța, Ghid

Premiul VEVERITA
Condiție (1/1) — 15.000 lei

1060 Ropot, Allah, Porunca, Garofița, Steluța Mea, Chiabur, Voinicu, A 1, Pulcinea
1100 Ciuruc
1120 Chilipir
1200 Avion

Premiul TARZAN
Record — 21.000 lei

1700 Cupidon, Blondella
1720 Sam Worthy, Uța, Torent, Casatca, Katy Caid
1740 Giuditta
1760 Roland D., Gondolat II Citronat Gordon, Pisica, Havana
1780 Grula

Premiul VIILOR
Performanță — 13.000 lei

2120 Crăiasa
2140 Eol, Paj Axtell
2160 Fudul, Diadia Lul, Tais
2180 Sorana, Brenn, Pan W.
2200 Barza, Peter Gordon, Epoca, Răsura
2220 Durdulia, Extra, Dor de Ducă

Premiul VA BANQUE
Handicap — 15.000 lei

2100 Lăcrămioara, Zenit
2140 Bruma II, Voința, Leu, Busuloc, Pacahantos, Tufănica
2160 Kamaa
2180 Luntraș, Brebenea, Fama Giuditta
2200 Blondella, Ben Hur, Eftin
2240 Kundry

Premiul VULPEȘESTI
Handicap — 13.000 lei

2100 Vrăjitor
2140 Pulca, Tais
2160 General Worthy, Livada, Elixir, Candriu, Dâmb, Călin
2180 Pinkerton, Zgomot, Mura II, Extra
2200 Legionar, Makrele
2240 Spic

Premiul VLASCA
Handicap — 13.000 lei

1700 Iarba, Dreapta, Domnia Kirasa, Victoria
1720 Comoara, Lin
1740 Facla, Tibet, Nicevo, Ciuleandra, Lilia
1760 Tara, Musculița, Peter Volo, Lut, Isvor T., Uria
1780 Prinț Worthy
1800 Furor, Urganda, Cina, Rozina
1820 Elișor, Cilly Hanover

Jocul austriac
s'a închis la suma de 54.650 lei

Jocul austriac a început eri la Băneasa Trap cu miza inițială de 37.160 și s'a ridicat la suma de 54.650 lei, ceeace înseamnează că s'au rulat 34.980 lei. Datorită faptului, că în prima alergare care conta la austriac marea favorită, Epoca a fost învinsă, buletinele au suferit o severă triere.

Astfel că după victoriile repurtate de Prinț Worthy și Brenn, cai cu a treia șansă pe hârtie, pluteau austriac s'a închis.

Duminică 27 August, jocul austriac va continua cu premiul inițial de 54.650 lei.

ATLETISM

Concursul dela Predeal, marele eveniment al atletismului românesc

Toate probele au fost înzestrate cu premii. Lupte înverşunate se anunţă în majoritatea probelor Lista tuturor concurenţilor înscrişi

Ne apropiem de ziua inaugurării marelui concurs dela Predeal, evenimentul atletic cel mai important al acestei săptămâni. Intr'adevăr, numai două zile ne mai despart de întrecerea care va strânge pe cochetul stadion al Batal. IV Munte elita atleţilor din întreaga ţară.

PREMII MAI NUMEROASE ŞI MAI BOGATE CA ORICAND

Pentru a da acestui concurs tot fostul şi amploarea cuvenite, comitetul organizator s'a îngrijit ca atleţii care se vor remarca să capete frumoase premii, iar pentru învingători s'a realizat un adevărat record; fiecare probă fiind înzestrată cu o cupă.

LUPTE INTERESANTE IN MAJORITATEA PROBELOR

O altă caracteristică a meetingului dela Predeal va fi lupta aprigă ce se anunţă în unele probe.

SARITURILE VOR OCAZIONA CELE MAI DISPUTATE LUPTE

In concursul de Sâmbătă şi Duminică săriturile vor ocaziona cele mai înverşunate lupte.

STOICHIŢESCU — MOINEA — IONESCU ŞTEFAN SAU CORACU

La săritura în lungime care va învinge ?

Stoichiţescu— Moinea — Coracu Kreisel sau Ionescu Ştefan iată câţiva din cei care se impun în această probă.

STOICHIŢESCU — SPANIOL— GRANDPIERRE — YOST SAU LUDU ?

Acelaş semn de întrebare la săritura în înălţime unde nu mai puţin de cinci atleţi îşi dispută titlul. Toţi sunt capabili de a trece 1 m. 75.

CALISTRAT — IONESCU ŞTEFAN — STOICHIŢESCU — KREISEL

Desigur Calistrat va învinge, dar ce splendid duel va fi în urma lui între trei atleţi, toţi de forţe egale.

EILHARDT — NEUMAN—BANFFY — SOLLOSSY — DRAGOMIR

Aceiaş poveste la săritura cu prăjina unde Eilhardt deşi handicapat de un stagiu militar destul de sever, va triumfa totuşi. In urma lui, un Neuman în progres vădit şi o pleiadă de tinere speranţe care ne fac să privim cu încredere viitorul acestei probe.

STAFETA 4×100 M. UN ADEVARAT REGAL

Dar proba cea mai disputată şi în acelaş timp cea mai spectaculoasă va fi stafeta 4×100 m. şi mai precis duelul între Venus şi Şoimii.

TINERII AU CUVANTUL !

Intr'adevăr la 4×100 m. cele două formaţii sunt actualmente de forţe sensibil egale. La Cluj Venus a fost superior, dar la Predeal cei dela Şoimii întăriţi cu Stoichiţescu ameninţă şi încă destul de serios quatorul în ultimul timp al invincibil Venusului.

Duminică la Predeal vom asista deci la un duel care va avea darul să consacre în mod definitiv o echipă sau să scoată din anonimat pe alta.

TIMPUL S'A FACUT FRUMOS

O veste care desigur va bucura pe toată lumea este cea care am prirmit-o eri şi anume că la Predeal, soarele a apărut din nou cerul s'a luminat spre fericirea localnicilor, dar mai ales a atleţilor.

PREGATIRILE CONTINUA INTR'UN RITM VIU

La stadion totul este aproape pus la punct pista este în excelenta condiţie iar capacitatea tribunelor a fost mărită.

CONCURSUL SUSCITA UN DEOSEBIT INTERES PE TOATA VALEA PRAHOVEI

Marea întrecere dela Predeal suscită un deosebit interes pe toată valea Prahovei şi pentru Duminică se prevede o afluenţă neobişnuită de public.

NUMELE TUTUROR CONCURENŢILOR

Iată acum şi lista tuturor concurenţilor cu numerele respective care le vor purta la concursul de la Predeal :

1. *Ioan Lăpuşan Metr.*
2. *Petere Havaleţ Metr.*
3. *Carol Krupka E. S.*
4. *Ladislau Kiss E. S.*
5. *Rudolf Kopany, E. S.*
6. *Ştefan Banffy, C.A.C.*
7. *Gheorghe Biro, C.A.C.*
8. *Virgil Borcoman, CA.C .*
9. *Vasile Czuscov, C.A.C.*
10. *Iuliu Dejenar, C.A.C.*
11. *Adalbert Lisskay, C.A.C.*
12. *Carol Nemeţ, C.A.C.*
13. *Gheorghe Kiss, CA.C.*
14. *Iosif Soos, C.A.C.*
15. *Nicolae Grandpierre, ASMB*
16. *Beviamin Surd, ASMB*
17. *Coracu Sever, A.S.C.*
18. *Ioan Moina, A.S.C.*
19. *P. Stoichiţescu, A.S.C.*
20. *Ştefan Sulioc, A.S.C.*
21. *Nicolae Rădăşanu, A.S.C.*
22. *Iosif Drimuş, A.S.C.*
23. *Grigore Teodoriu. Vict. B.*
24. *Andrei Grandpierre K. B.*
25. *Emilian Maesciuc, D. V.*
26. *Gheorghe Ganea, D. V.*
27. *Traian Percex, D. V.*
28. *Drăgulănescu, D. V.*
29. *Niculae Petala, C.A.B.*
30. *Clement Baciu, Venus.*
31. *Gheorghe Epuran, Venus*
32. *Vlad Cunescu, Venus*
33. *Vasile Conţ, Venus*
34. *Petre Hidioşanu, Venus*
35. *Anton Cristea, Venus*
36. *Ştefan Ionescu, Venus*
37. *Niculae Drăgănescu, Venus*
38. *Virgil Ludu, Venus*
39. *Dumitiru Măruntu, Venus*
40. *Ştefan Ciaclani, Venus*
41. *Ion Lazăr, Vif. D.*
42. *Alexandru Stelorian, Vif. D.*
43. *Ioniţă Radu Const. Vif. D.*
44. *Niculae Sucitu, Vif. D.*
45. *Dumitru Tălmaciu, Vif. D.*
46. *Dionisie Negru, Vif. D.*
47. *Ion Tărtăreanu, Vif. D.*
48. *Valentin Serbacov, Vif. D.*
49. *Aurel Marian, Vif. D.*
50. *Ion Savu, Vif. D .*
51. *Niculae Gurău, Vif. D.*
52. *Romulus Popescu, Vif. D.*
53. *Carol Eilhardt, Vif. D.*
54. *Ferdinand Calistrat, Vif. D.*
55. *Titus Moga, Vif. D.*
56. *Gheza Yost, Vif. D.*
57. *Vasile Haşfalvi, Vif D.*
58. *Aurel Lupan, Vif. D.*
59. *Vasile Dinescu, Vif. D.*
60. *Radu Iosif, CSIS*
61. *Wilhelm Frantz, SSSGB.*
62. *Reinhold Kressel, S.G.S.*
63. *Binder, S.G.S.*
64. *Hans Liess, S.G.S*
65. *Wilhelm Fischer, S.G.S.*
66. *Fritz Schadt, S.G.S.*
67. *Hans Liessai, S.G.S.*
68. *Fritz Lahni, S.G.S.*
69. *Ladislau Bergor, C. S.V.R.*
70. *Antoniu Szoellosy, C. S.R.*
71. *Anton Hoeckl, C.S.R.*
72. *Ioan Katona, C.S.R.*
73. *Cornel Roşu, U.D.R.*
74. *Iosif Scovară, U.D.R.*
75. *Ioan Ghera, U.D.R.*
76. *Carol Acsay, U.D.R.*
77. *Ştefan Hegeduş, U.D.R.*
78. *Ludovic Gall, I.A.R.*
79. *Ian Mircan, I.A.R.*
80. *Niculae Chicomban, I.A.R.*
81. *M. Alexandrescu A. S. C.*
82. *St. Spaniol, A.S.C.*
83. *E. Neumann, Rapid*
84. *Ion Cristian, V.D.*
85. *V. Guşacov, V.D.*
86. *E. Fălcoianu, Venus*
87. *V. Garay, V. D.*
88. *N. Iordache, St. R.*
89. *Fr. Nemeş, St. R.*
90. *C-tin Vămanu St. R.*
91. *W. Schullery, St. R.*
92. *Dinu Cristea, St. R.*
93. *Ahmed Suliman, St. R.*
94. *Ion Manea, St. R.*
95. *E. Boranda, St. R.*

Ce echipă va reprezenta Germania la matchul atletic cu Suedia

Berlin, 23. — *Federaţia germană de specialitate a desemnat următoarea echipă naţională de atletism, care va reprezinta Germania la matchul Suedia-Germania, ce va avea loc în zilele de 2 şi 3 Septembrie, pe Stadionul Olympic din Berlin :*

100 m. plat: Neckermann şi Scheuring.

200 m. plat: Neckermann şi Scheuring.

400 m. plat: Harbig şi Hamann.

800 m. plat : Harbig şi Brandscheid.

1.500 m. plat: Mehlhose şi Iacob.

5.000 m. fond: Eberlein şi Schaumburg.

10.000 m. fond: Syring şi Adams.

110 m. garduri: Pollmann şi Kumpmann.

400 m. garduri: Heelling şi Glaw.

3.000 m. obstacole: Kaindl şi Seidenschnur.

Săritură în lungime: Long şi Leichum.

Săritură în înălţime: Gehmert şi Martens.

Săritură cu prăjină: Gloetzner şi Haunzwickel.

Triplu salt: Ziebe şi Joch.

Aruncarea sulitei: Berg şi Stoeck.

Aruncarea greutăţii: Stoeck şi Trippe.

Aruncarea discului: Wotapek şi Trippe.

Aruncarea ciocanului: Blask şi Storch.

4 x 100 m. stafetă: Jersch, Hornberger, Neckermann, Scheuring.

4 x 400 m. stafetă: Harbig, Hamann, Hoolling, Helm.

Dela Stadiul Român

Stadiul Român, secţia de atletism convoacă Joi 24 August pe terenul A. N. E. F orele 16,30 pe toţi juniorii, pentru a forma echipa care va susţine un match mixt cu junorii Victoriei.

Tinerii licieni care doresc să facă parte din grupare vor aduce 4 fotografii 6/9 necesare legitimării în zilele de Miercuri şi Vineri pe terenul A. N. E. F. orele 17—19 cu excepţia săptămânii acestea când se primesc legitimări Joi.

NATAŢIE

La 3 Septembrie

Mari concursuri străjereşti de înnot

Ca încoronare a activităţii desfăşurată în timpul lunilor de vară, legiunea de străjeri Bucureşti cu concursul Federaţiei Române de înnot va organiza în bazinul Obor la data de 3 Septembrie o mare demonstraţie de înnot în cadrul căreia se vor desfăşura şi concursuri străjereşti.

Programul acestei serbări va cuprinde :

Ceremonialul deschiderii serbării ;

Raportul ;

Un program de gimnastică pregătitoare de înnot pe uscat ;

Jocuri de apă ;

Schema unei ore de predarea înnotului în bazin ;

Concursurile străjereşti de înnot ale Capitalei ;

Distribuirea diplomelor de înnotători şi a premiilor.

In vederea acestei serbări se face un apel către toţi străjerii care au urmat cursurile din această vară sau care ştiu să înnoate să se prezinte în mod regulat la strandul Obor în vederea repetiţiilor.

Intrarea la strand este gratuită, repetţiile având loc în fiecare zi între orele 9—11 a. m. sub conducerea instructorilor oficiali ai Federaţiei Române de înnot.

PROGRAMUL CONCURSURILOR STRAJEREŞTI DE INNOT

In cadrul marei serbări dela 3 Septembrie se vor disputa şi campionatele de înnot ale străjerilor din Capitală, programul fiind următorul :

25 m. înnot brasse pentru străjeri până la 12 ani ;

25 m. înnot liber pentru străjeri până la 12 ani ;

50 m. înnot liber pentru străjeri până la 15 ani ;

50 m. înnot brasse pentru străjeri până la 15 ani ;

100 metri înnot liber pentru străjeri până la 18 ani ;

100 metri înnot brasse pentru tsrăjeri până la 18 ani.

100 metri înnot spate pentru străjejri până la 18 ani.

In afară de aceste probe se vor mai disputa şi două demonstraţiuni :

100 metri liber pentru seniori.

O repriză de polo pe apă.

Astăzi după amiază la strandul Obor se dispută cupa regiunii Muntenia

Incepând dela orele 16 va avea loc la strandul Obor reuniunea nautică pentru cupa regiunii Muntenia, donată de d. Petre Angelescu preşedintele F. R. I. Pentru a stimula interesul concurenţilor, donatorul va da plachete primilor trei clasaţi şi echipei câştigătoare de polo pe apă.

Cupa va fi câştigată de clubul care a acumulat cele mai multe puncte la probe şi polo pe apă.

In primul an, cupa a fost câştigată de Vif. Dacia, care este favorit şi în acest an.

Regulamentul cupei prevede pe lângă probele de înnot şi un turneu de fulger de polo pe apă între echipele cat. I-a al cărui punctaj contează în cupă.

Programul reuniunei de mâine

ORELE 15

100 m. liber domni
Favorit: I. Slăvescu (V. D.).

100 m. brasse doamne
Favorita: Lengyel.

50 m. brase fetiţe neoficial

50 m. copii neoficial

50 m. liber juniori
Favorit: Demetrescu (L. M. R.).

100 m. spate domni
Favorit: Gh. Russu (V. D.).

100 m. liber doamne
Favorita: Edith Leibovici

50 m. liber copii 14 ani

100 m. brasse domni
Favorit: Zgrimbus Popescu (Metr.).

4 x 50 m. liber domni
Favorit: V. D.

100 m. spate doamne
Favorită: E. Leibovici.

POLO PE APA orele 17

Vif. Dacia — C. M. R. arb. I. Manoliu.

C. F. R. — Metropola arb. F. Fischer.

Vif. Dacia — Metropola arb. Radu Grigore.

C. M. R. — C. F. R. arb. Paul Stroescu.

Vif. Dacia — C. F. R. arb. Hetasch R

PUNCTAJUL

La probele de înot
5 puncte I-ul sosit.
3 puncte al II-lea sosit.
1 punct al III-lea sosit.

La polo pe apă
10 puncte echipa câştigătoare.
7 puncte echipa clasată a II-a.
4 puncte echipa clasată a III-a.
1 punct echipa clasată a VI-a.

Organizarea cupei este făcută de clubul Vif. Dacia.

VOLLEY BASKET BALL

Cupa „Lidia" la Buşteni

Constatăm an de an, cum toate manifestările amatoare de volley de pe Valea Prahovei încep a se închega în reuniuni ce antrenează şi pasionează publicul vizitator. Astfel, chiar se poate observa o concurenţă între conducătorii oficiilor locale de turism în organizare de turnee de volley, cât mai reuşite, în localităţile respective.

După „cupa Prahovioara", organizată de Comarnic, după „cupa Valea Prahovei" organizată de Poiana-Ţapului, suntem în măsură a anunţa disputarea la Buşteni a cupei de volley „Lidia", dată de cunoscutul jucător de volley, Boris Basanovski, dela Viitorul.

Ca şi în celelalte localităţi, of. local de turism Buşteni va da sprijinul său, acestei lăudabile iniţiative particulare oferind pentru echipele clasate în primele locuri, importante premii.

Cupa va fi disputată challenge: de 5 ori consecutiv sau de 5 ori alternativ.

Prima ediţie se va desfăşura la Buşteni Sâmbătă 26 crt., începând dela ora 9 dim. pe terenul de volley din faţa Hotelului Palace.

Clasamentul se va face pe bază de punctaj, iar jocurile vor fi conduse de arbitri oficiali.

Inscrierile se fac până în ziua match-urilor la d. Boris Basanovski.

Credem că şi disputarea acestei cupe se va bucura de prezenţa Predealului, Poiana Ţapului, Zamora, Sinaia (câştigătoarea cupei dela Poiana Ţapului), Comarnic, Breaza.

Pagina Boxului

Pentru a se asigura progresul boxului amator, regiunea Bucegi a înfiinţat:

1. Fişa de control a greutăţii şi sănătăţii
2. Foi de angajament

Acei ce nu le vor respecta vor fi eliminaţi din viaţa pugilistică

Organizarea reuniunilor amatoare a luat o extensiune extraordinară în ultimul timp şi, fapt îmbucurător, sunt urmărite de un public din ce în ce mai numeros.

Pornit... pe jos, dela periferie spre centru, boxul amator are darul să repopularizeze aceste spectacole pugilistice şi să le asigure un viitor a cărui strălucire, dacă nu va întrece, va egala cel puţin gloria din trecut.

Cum însă şi aici au început să se iveaască unele lacune, în felul de organizare, cari ar putea compromite acest frumos marş al amatorismului, „Regiunea Bucegi" a trecut la lucru şi încearcă să remedieze tot ceiace dă impresia de putreziciune.

FIŞELE DE CONTROL

In primul rând, pentru a se evita programarea unor boxeuri de greutăţi disproporţionate, a fost creeată „fişa de control".

Astfel, boxeurii sunt obligaţi a trece periodic la federaţie, pentru a li se controla greutatea şi a se putea ţine astfel o evidenţă a categoriilor din cari fac parte.

Aceasta, pentru a se uşura sarcinile organizatorilor, atunci când alcătuesc programele, şi ale oficialităţilor atunci când dau cuvenitele autorizaţii.

O MASURA CU DUBLU EFECT

Măsura e cum nu se poate mai fericită şi dovedeşte maturitatea de gândire a celor ce au purces la realizarea ei.

Prin înfiinţarea fişelor de control nu se va ţine însă numai evidenţa categoriilor, ci şi aceea a sănătăţii boxeurilor. FEDERAŢIA ŞI, IN ORDINE, REGIUNEA, SUNT DIRECT RASPUNZATOARE DE ORICE ACCIDENT ŞI, ATUNCI, ERA NORMAL CA ACEASTA SA SE PREVALEZE DE ORICE SURPRIZA, PRINTR'O ASTFEL DE MASURA.

Aşadar, fişa de control are o dublă importanţă pentru boxul amator.

Prima: va asigura o echilibrare a forţelor boxeurilor în matchurile programate şi, deci, indirect, o mai mare spectaculozitate.

Secunda: Va exclude posibilităţile unor accidente provocate de lovituri, atunci când sănătatea unuia dintre combatanţi ar lăsa de dorit.

FOI DE ANGAJAMENAT

Pentru a se evita schimbările de program, în ultima instanţă, cari influenţează neplăcut asupra psihologiei spectatorului şi pot avea consecinţe neplăcute asupra evoluţiei boxului amator, s'a înfiinţat „ foaia de angajament".

In momentul în care o grupare intenţionează să organizeze o reuniune pugilistică, la alcătuirea programului ea va trebui să utilizeze aceste foi de angajament cu maeştrii sălilor cu cari conlucrează.

In eventualitatea nerespectării acestui program, forurile superioare vor putea cunoaşte vinovatul şi aplica sancţiunile.

PEDEPSE DRASTICE

Şi pentruca perpetuarea de ani a acesteia să fie curmată, s'a decis ca la prima abatere să se aplice cele mai drastice sancţiuni, acestea mergând până la ridicarea dreptului de a mai profesa, fie a boxului fie a manajamentului, în caz de recidivă.

Măsurile pomenite mai sus, trebue să recunoaştem, sunt menite să asigure o normală şi continuă desvoltare a boxului amator. Şi, cum la noi organizează aproape toate grupările, credem că absolut toţi profesorii sau conducătorii respectivi vor primi cu satisfacţie deciziile regiunei Bucegi, fiecare fiind direct interesat în această chestiune.

A. Tom.

Breack... stop... out...

● *Nu aş fi crezut vreodată ca Toma Aurel să ajungă un subiect atât de neplăcut de discutat şi al unor afirmaţii cari să mistifice atât de grosolan adevărul.*

Speram că precizările făcute la această rubrică ne vor scuti de o revenire în „polemi- dintre noi şi un confrate nesnespecia- st dela o rubrică de specialitate.

Discutând în acele rânduri afirmaţiile lui, îi iertam, în cazul înfrângerii lui Toma Aurel, greşala pe care a făcut-o, punând-o în vina tinereţii, o tinereţe pe care îl rugăm să n'o pună în legătură cu numărul anilor, ci să-i accepte şi celălalt sens.

Dar în sfârşit, pentru a-şi justifica afirmaţiile sale, confratele în cauză, a ţinut să specifice că „Breslauer Neuste Nachrichten" ar fi un fel de „Vocea Buhuşului" care... nu a avut trimis special la matchul dela Berlin.

O paranteză: nu ştiam că iubitul nostru confrate e atât de bine informat încât să ştie şi gazetarii de specialitate cari au fost la match. Din acest punct de vedere, ne pune cu adevărat în vădită... inferioritate...

Confratele însă, uită că Breslau nu e „un fel de Buhuşi" şi că ziarul „Breslau Neuste Nachrichten", e, după Voelkischer Beobachter, unul din cele mai importante cotidiane ale Reichului.

Noi înţelegem însă disperarea. A făcut o gafă şi vrea să scape cu orice chip din situaţia ridiculă în care a căzut.

Il deplângem, dar nu-i putem da niciun ajutor. Apoi, în ce priveşte „stilul", confratele pretinde că nu e cazul să-i dăm lecţii. Dar nu am încercat nici un moment acest lucru şi, dacă îi lipseşte cu adevărat, ar fi cam târziu să şi-l schimbe acum, sau să şi-l formeze.

Şi aici, fără a mai insista asupra descoperirii „medicamentului invitaţie", credem că amicul nostru a vrut să facă un spirit... scoţian. Aşa că toată peroraţia sa inutilă e lipsită de sens. Vroia să ne probeze că a citit „Cei trei muşchetari"? Uite, îl rugăm să ne creadă că nu ne interesează căţuş de puţin direcţia în care a căutat să se cultive.

Noi discutăm veracitatea unor afirmaţii, fiind situaţi pe baricade diferite. Şi confratele încearcă să se depărteze de un subiect care îl desonorează. Şi dacă am ajuns în această situaţie, nu e din vina noastră ci, exclusiv a lui.

„Erare humanum est"... sună un dicton latin. Dar el nu vrea să-şi recunoască greşala. Nici nu i-o mai pretindem, deoarece s'ar putea ca tot ceeace a afirmat în scris să fie un ordin venit dela patronii săi. Aşa că...

Cu aceasta, am pus la punct o penibilă — pentru el — discuţie, precizând odată pentru totdeauna că nu am luat apărarea lui Toma Aurel, ci am vrut numai să stabilim un adevăr evident, dar pe cât se pare nu pentru toţi.

A! şi încă ceva. Ne mai pomeneşte şi de activitatea lui „naţionalistă".

O cunoaştem, şi tocmai deaceia credem că nu i-ar face plăcere să mai pomenim despre ea.

Gala de astă seară

Vasile Stoian încearcă
să-şi redeschidă drumul spre titlul de campion naţional
Adania e un adversar periculos, dar nu imbatabil

Astă seară, începând dela ora 20,30, are loc în sala Martac o interesantă reuniune mixtă de box, al cărei match vedetă va fi furnizat de întâlnirea dintre Vasile Stoian şi Benjamin Adania.

Intâlnirea urmează să desemneze pe chalengerul lui Cionoiu, campionul României la categoria semi-mijlocie.

STOIAN E FAVORIT

In baza ultimelor rezultate dintre ei — un match nul şi o victorie a lui Stoian — credem că victoria nu va scăpa fostului elev al lui Pavelescu.

Cu atât mai mult că Stoian a arătat o accentuată revenire în forma care îl făcuse celebru în trecut.

Boxeur technic prin excelenţă, Stoian va putea să depăşească, avântul şi forţa adversarului său Adania.

Programul va fi complectat cu şase matchuri de amatori, între cari vedetele vor fi Ion Popa, Barasch şi Dobrescu.

Dar iată programul reuniunei:

Ion Popa (Tirul) — Anton Stein (M. D.).

Grigore Matei (Tirul) — Gh. Enciu (M. D.).

Temistocle Iliescu (M. D.) — Iosif Barasch (Tirul).

Gh. Florea (M. D.) — Marin Dobrescu (J. C.).

Ştefan Florescu (M. D. — Vasile Alexandru (Tirul).

Gheorghe Cojocaru (J. C.) — Florea Ţucă (Tir).

MATCH PROFESIONIST

10 reprize a 3 minute

Vasile Stoian — Benjamin Adania.

Delegat general **d. maior D. Popescu.**

Judecători: **d-nii Al. Aureliu, C. Ionescu şi M. Drăgoi.**

Medic: **d. dr. I. Craft.**

Cronometror: **d. C. Ionescu.**

Cântarul oficial şi vizita medicală pentru boxeuri profesionişti, are loc la F. R. Box, în ziua reuniunei, ora 12.

Delegaţi la cântar d-nii **dr. I. Craft şi Marc.**

Alte reuniuni amatoare

Duminică 27 crt. grupările „Mielu Doculescu" şi „Universal" organizează câte o reuniune amatoare de box în grădinile Central şi Martac.

Iată programele acestor reuniuni:

„MIELU DOCULESCU"

Ferruccio Fillinîccy (M. D.)—Ion Ionescu-Chibrit (Victoria).

Titi Stoenescu (M. D.)—Mihail Maţarin (Victoria).

Virgil Brădeanu (M. D.)—Ion Pop (Victoria).

Florea Mihăilescu (M. D.)—Gheorghe Hainam (Victoria).

Radu Roşianu (M. D.)—Ştefan Iordache (Victoria).

Ştefan Florescu (M. D.)—Alexandru Pestrini (M. D.).

Ion Cristea (M. D.).

Ion Panaitescu (M. D.).

MATCH EXHIBIŢIE

Chèo Morejon—Gică Constantinescu-Martac.

„UNIVERSAL"

Titi Simionescu (U.)—Iancu Vasile (Luceafărul).

D. Dumitrescu (U.)—Stoica Ion (Luceafărul).

Jean Kirculescu (U.)—Dan Leca (Luceafărul).

Gh. Tătărăscu (U.)—Golcea Andrei (Luceafărul).

D. Zamfirescu (U.)—Ion Stănescu (Luceafărul).

Umberto Barazuti (U.)—Magheru Vasile (Luceafărul).

Gino Del Fabrs (U.)—Câlcic Alex. (Luceafărul).

MATCH DE ANTRENAMENT

Costel Dumitrescu—D. Ionescu.

Secţia pugilistică a clubului C.A.M.T., invitată în Cehia
Timişorenilor li s'a propus un turneu de trei matchuri
Oferta nu se ştie dacă va fi acceptată

Valoarea boxeurilor noştri amatori nu mai trebue subliniată, deoarece, ofertele ce se primesc zilnic de peste graniţe sunt o dovadă în acest sens.

STRAINATATEA NE CAUTA

După cum am anunţat la timp, echipa reprezentativă a României a fost invitată pentru mai multe matchuri în Germania.

Deasemenea, a mai primit o serie de oferte, la fel de interesante din partea Letoniei pentru două întâlniri România-Letonia şi Riga-Bucureşti şi o alta din partea federaţiei din Varşovia.

Dintre toate, a fost acceptată deocamdată, numai aceea primită din partea Germaniei.

Selecţionata naţională a boxeurilor amatori urmează să se deplaseze pentru a susţine trei întâlniri în cursul lunei Octombrie, la Hamburg.

TIMIŞOARA ASALTATA DE OFERTE

Nu de mult, am anunţat că secţiunea de box a clubului CAMT a primit o interesantă ofertă din Polonia, unde era invitată pentru mai multe matchuri, dar la care timişorenii nu au răspuns încă.

O NOUA INVITAŢIE

Zilele trecute, ne relatează corespondentul nostru din Timişoara, muncitorii au primit o nouă ofertă de peste graniţă.

Boxeurii CAMT-ului sunt invitaţi de astă dată pentru trei matchuri în Cehia, la Praga.

Asupra soartei acestei oferte nu putem preciza nimic, de oarece, o decizie urmează a se lua într'o şedinţă de comitet din cursul acestei săptămâni.

Şi apoi, turneul e condiţionat de aprobarea federaţiei de resort şi a Străjii Ţării.

Asupra acestei chestiuni vom reveni însă, atunci când vom primi şi alte relaţii din partea clubului timişorean.

Sporturi mecanice

Ing. JEAN CALCIANU şi THEO KUNZ
vor participa la „Marele Premiu al Jugoslaviei" dela 3 Septembrie
(Continuare din pag. I-a)

prezentanţii în persoana alergătorilor.

ING. JEAN CALCIANU ŞI THEO KUNZ

Nu se poate spune că alegerea nu este bună. Petre Cristea ar fi fost, este adevărat, cel mai indicat să figureze în rândul reprezentanţilor noştri dar, excelentul alergător îşi va încerca norocul, în ajun, pe pista dela Donington unde, în faimosul „Tourist Trophy", el va da piept cu cei mai de seamă piloţi ai continentului. Şi poate că Petre Cristea ar fi renunţat la această deplasare în favoarea celeia de la Belgrad, dacă nu şi-ar fi comunicat, din timp, înscrierea fermă în cursa dela Donington.

Faptul că ne ocupăm de Petre Cristea nu trebue să conducă la concluzia că prin participarea lui Jean Calcianu şi Theo Kunz, şansele noastre în cursa dela Belgrad se găsesc diminuate. Primul a dovedit în repetate rânduri că este un alergător de clasă internaţională pe care dacă ghinionul nu l-ar îndrăgi prea mult, l-am putea vedea triumfând în cele mai selecte loturi, iar secundul este un element în care automobilismul românesc îşi poate pune cele mai mari speranţe. Astfel fiind, suntem siguri că în întrecerile dela Belgrad misiunea reprezentării culorilor noastre se va găsi în mâini bune.

PARCURSUL

Şi acum vom consacra câteva rânduri amănuntelor de organizare ale competiţiunei din capitala Jugoslaviei. Incepem cu parcursul.

Alergările se vor desfăşura pe un circuit care traversează : strada Tarul Duchan — coborâşul spre fortăreaţa Kalimegdan — strada Karagheorghe, strada Paris, strada mareşal Pilsudski, strada Tarul Duchan. Acest circuit măsoară 2.794 metri şi va fi acoperit de 15 ori de către alergătorii motociclişti şi de respectiv 30 şi 50 ori de către piloţii trăsurilor de sport şi curse.

THEO KUNZ

Plecarea în proba motociclistă se va da în dimineaţa zilei la ora 11, iar probele automobiliste se vor disputa după amiază cu începere dela ora 13.

Se vor face clasamente pe categorii şi pe clase, acordându-se premii în bani, plachete de aur, argint şi bronz, diplome artistice şi alte premii ce se vor anunţa în ziua cursei.

IN DOUA CLASE DIFERITE

Cei doi alergători români vor concura în două clase diferite. Ing. Jean Calcianu care va pilota un Alfa Romeo va fi clasificat între trăsurile a căror cilindree variază între 2.100 şi 3.1000 cmc., iar Theo Kunz va fi clasat în rândurile trăsurilor cu o capacitate de 1.600 la 2.100 cmc. Ca şi în cursele disputate în ţară, alergătorul din Comarnic va conduce la Belgrad un B. M. W. de 2 litri.

Hermann Lang a câştigat
„Marele Premiu al Elveţiei"
Invingătorul este virtual campion al Europei

Pe circuitul Bremgarten s'a alergat cu deosebit succes şi în faţa unei numeroase asistenţe, cel de al şaselea „Mare Premiul al Elveţiei", competiţiune pe circuit înglobată în campionatul de viteză al Europei.

Competiţiunea a însemnat un complet, dar scontat succes al culorilor germane. Victoria a revenit lui Hermann Lang care a terminat înaintea colegilor săi Rudolf Caracciola şi Manfried von Brauchitsch după care urmau Mueller şi Nuvolari.

In categoria trăsurilor cu capacitate cilindrică până la 1.500 cmc., italienii Giuseppe Farina şi Biondetti au invins pe englezul Wakefield care pilota deasemenea o maşină italiană.

Dăm aci rezultatele technice ale celor două principale alergări ale reuniunei :

CATEGORIA 1500 CMC

1. Farino (Alfa-Romeo) 155 km. 076 pe oră ; 2. Biondetti (Alfa-Romeo) ; 3. Wakefield (Maserati).

CATEGORIA 3000 CMC.

1. H. Lang (M. B.), 154 km. 619 p. oră ; 2. Caracciola ; 3. von Brauchitsch: 4 Müller; 5. Nuvolari.

LANG IN FRUNTEA CLASAMENTULUI CONTINENTAL

In urma rezultatului „Marelui Premiu al Elveţiei", Hermann Lang s'a instalat în fruntea clasamentului campionatului de viteză al Europei.

1. **HERMANN LANG, 22 puncte ;**
2. **Hermann Mueller, 21 puncte ;**
3. Rudolf Caracciola, 18 puncte.

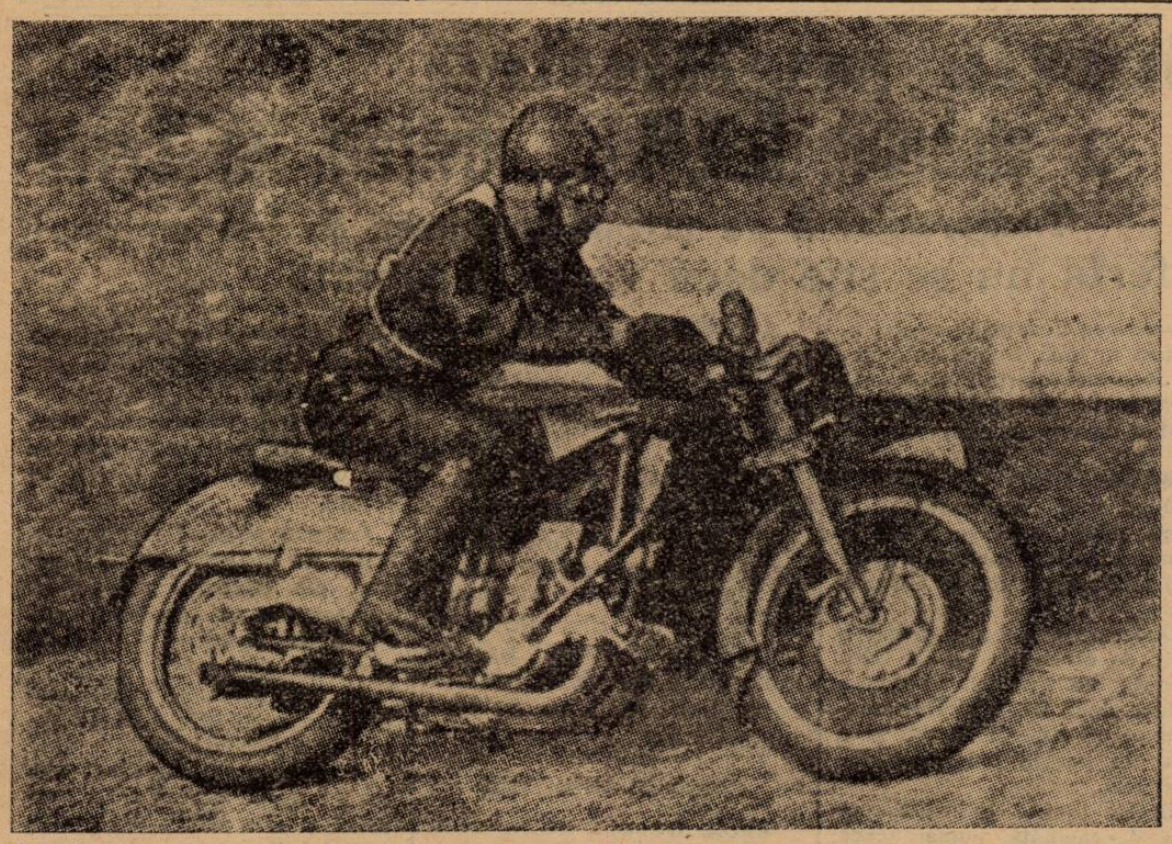

Campionul italian Dorino Serafini, câştigătorul ultimilor trei „Mari Premii" motocicliste, disputate în Europa (Suedia, Germania şi Irlanda)

Cursa de viteză în coasta dela Sinaia a fost anulată
In consecinţă, campionatul naţional de munte se anulează deasemenea

Automobil Clubul Român a renunţat la ideia de a mai organiza, anul acesta, competiţiunea de viteză în coasta dela Sinaia, întrecere care din anul înfiinţării şi până în 1938 a cunoscut frumoase succese. Motivele cari au determinat această amânare nu interesează. In nici un caz ele nu pot fi cele invocate în sprijinul acestei anulări, întrucât de lipsă de concurenţi nu este cazul să se discute.

Până la expirarea termenului de înscriere cu simplă taxă îşi prezentaseră adeziunile 12 concurenţi şi nimeni nu era îndreptăţit să aibă certitudinea că, până la expirarea celui de al doilea termen, nu ar fi aderat şi alţi alergători.

In plus, nu trebuie neglijat faptul că, pe lângă automobilişti s'ar mai fi aliniat la plecare şi mulţi dintre motocicliştii cari, în alergările din ultimul timp, au spălat onoarea competiţiunilor creiate pentru automobilism. Interesele acestora sunt însă regulat călcate în picioare şi de desideratele lor nu se ţine cont nici după ce ei salvează ce se mai poate salva.

Deci, nu chestiunea participanţilor a fost cea care a atârnat mai greu în balanţa care a dictat hotărîrea de mai sus. Se poate întâmpla ca motivul să fie mult mai puternic. Credem însă că, dacă la baza acestei deciziuni stătea un motiv mai puternic, Automobil Clubul Regal Român putea să-l expună spre a nu mai da loc la discuţiuni.

In ce ne priveşte, regretăm sincer că suntem puşi în situaţia de a redacta aceste însemnări. Facem totuşi acest lucru pentrucă nu uităm că anularea alergărei de viteză în coasta de la Sinaia atrage după sine şi desfiinţarea campionatului de munte care, reamintim, a călcat cu stângul şi anul trecut.

Desfiinţându-se concursul de la Sinaia, campionatul de coastă al României dispare şi el pentru motivul că Automobil Clubul Regal Român, iniţiatorul acestei competiţiuni naţionale, prevede în regulamentul pe care l-a instituit ca un candidat să dispute cel puţin trei curse de specialitate spre a fi calificat. Dar, în programul de activitate al anului nu figurează decât patru asemenea probe. Primacea dela Sibiu, nu s'a ţinut iar cea de a doua, Sinaia, a fost anulată acum. Ar rămâne deci în discuţiune numai Feleacul şi Poiana-Braşovului căci este greu de presupus să revedem, încă anul acesta, a patra ediţie a alergării dela Vestem (Sibiu).

Dar, cu numai două alergări nu se poate proclama — conform regulamentului — un campion naţional de coastă. Deci, anularea cursei dela Sinaia corespunde unei duble lovituri dată automobiliştilor şi automobilismului.

Jenny Dumitrescu

S'au închis înscrierile pentru cupa Olazur
competiţiune automobilistă la care va participa
şi Petre Cristea
Termenul înscrierilor cu dublă taxă expiră la 28 August

Am arătat în numărul nostru de ieri că admirabilul automobilist român Petre Cristea care în ziua de 2 Septembrie va concura în „Tourist Trophy"-ul englez, nu va reveni în ţară decât după ce în prealabil îşi va respecta un angajament pe care îl are perfectat în Franţa.

Petre Cristea va lua plecarea, în ziua de 10 Septembrie, deci la numai 8 zile după ce va concura la Donington, într'o alergare de viteză ce se va desfăşura sub titlul „Cupa Olazur" pe circuitul Longchamps.

Această importantă alergare a întrunit, la expirarea termenului de înscrieri cu taxă simplă, un număr record de aderenţi.

Această listă are următoarea înfăţişare :

Echipa *Gordini* (Simca 5). Echipa *Gordini* (Simca 5). Echipa *Gordini* (Simca 6), Echipa *Gordini* (Simca 6), *H. Riché* (Adler), *E. Bourinet* (Fiat), Echipa *Gordini* (Simca 8), Echipa *Gordini* (Simca 8), *Adreany* (Simca 8) *Camérano* (Simca Sport), *Brault* (Simca Sport), *Largeot* (Simpa 8), *Valliot* (Morgan 4), *Vernet* (Riley), *Brunot* (Riley), *L. Longchamp* (Singer), *V. Polledry* (Aston-Martin), *F. Guerin* (Bugatti), *de Burnay* (M. G. cu compresor), *Barré* (Citroën), *Bonnet* (D. B.), *Hannoverche Masch.* (Hannomag) *P. G. CRISTEA* (B. M. W.), *Patten-Dorndorff* (Peugeot Darl'Mat), *Jacot* (Peugeot Darl'Mat), *G. A. S. A.* (V. A. F.), Echipa *Watney* (Delage), *Echipa Watney* (Delage), *Gervois* (Delahaye), *Echipa Francia* (Delahaye), *Echipa Francia* (Delahaye), *J. Chatard* (Delahaye), *L. Villeneuve* (Delahaye), *Automobile Talbot* (Talbot I), *Automobile Talbot* (Talbot II).

Inscrierile cu taxă dublă se mai primesc până în seara zilei de 21 August şi se pare că, până la această dată vor mai sosi numeroase adeziuni.

PETRE CRISTEA PLEACA ASTAZI

In cursul zilei de astăzi — la ce oră nici el nu ştie precis — Petre Cristea, însoţit de mecanicul Gogu Constantinescu, va părăsi Capitala îndreptându-se spre Anglia unde Sâmbăta viitoare va depune cel mai sever examen din laborioasa lui activitate.

Inainte de a părăsi ţara el se va opri la Braşov spre a se aproviziona cu combustibil pentru drum şi eventual pentru alergarea din Franţa căci la Donington concurenţii nu vor putea utiliza decât combustibil din comerţ.

Inainte de plecare urăm vajnicului nostru reprezentant, succes în greaua misiune ce şi-a asumat.

ULTIMA ORA

După treizeci și cinci de victorii consecutive

Armstrong a fost învins penibil de Lou Ambers

Negrul e într'un accentuat declin de formă și a pierdut matchul încă din primele reprize

Infrângerea lui Bob Henry Armstrong, survenită după un impresionant lanț de succese, nu constitue totuși o surpriză.

Acei cari i-au urmărit ascensiunea știu că în ultimii ani — deși nu a suferit nici o înfrângere, ba, din contră, a câștigat aproape toate întâlnirile înainte de limită — negrul a întâlnit un singur adversar redutabil: Lou Ambers.

Și iarăși, se știe că în matchul susținut de ei la 17 August 1938, la New-York, match care angaja titlul mondial al categoriei ușoare, pierdut acum de negru, înfrângerea suferită de Lou Ambers a fost extrem de discutabilă.

De atunci, ori de câte ori s'a pus problema matchului revanșă cu Ambers, Armstrong l-a evitat matematic — fapt pe care noi l-am specificat de altfel la timp. Dar, atunci când a trebuit să și-l apere oficial, nu a mai avut ce face... și a pierdut.

DISPARE O LEGENDA

Cu înfrângerea lui însă, a început să dispară o legendă: invincibilitatea campionilor mondiali de culoare.

Armstrong, care atinsese apogeul în materie de box, reușind să dețină la un moment dat trei titluri mondiale, a rămas acum doar cu unul și aceasta pentrucă a fost suficient de prudent pentru a nu și-l pune în joc.

ARMSTRONG ȘI... GREUTATEA

Apoi, după această înfrângere se mai pune o problemă: aceia a valorii actuale a lui Armstrong, deoarece, victoria categorică reușită de Lou Ambers e semnificativă.

New-Yorkezul... adoptiv e, desigur un boxeur excepțional.

Armstrong se arătase a fi însă tot atât de bun.

Și faptul că a cedat totuși de o manieră atât de categorică, lasă să se întrevadă un accentuat declin al lui.

Dealtfel, publicitatea făcută în jurul greutății sale și a „imposibilității" de a face categoria ușoară, se pare că a fost o admirabilă prevedere din partea lui.

Dar iată ce anunță agențiile americane:

LOU AMBERS REDEVINE CAMPION

New-York, 23. — Lou Ambers și-a recucerit titlul în stil magnific, la un an și cinci zile după ce îl pierduse, pe aceiaș arenă din localitate, Yankee Stadium.

Victoria lui a fost cu mult mai ușoară decât se spera. Ambers s'a dovedit mai abil în luptă decât Armstrong și a avut momente în care l-a ridiculizat, pur și simplu pe campion.

TACTICA LUI AMBERS ȘI GREȘALA LUI ARMSTRONG

Dar dacă Ambers a sesizat nervozitatea lui Armstrong și a știut să o speculeze, negrul s'a lăsat prins într'o cursă fatală pentru el. S'a mișcat enorm de mult în primele reprize, în timp ce Ambers nu făcea altceva decât să eschiveze.

Extenuat, campionul a început să cedeze pe măsură ce chalengerul își intensifica acțiunile.

INVINS IREMEDIABIL

DIN REPRIZA A ȘASEA, ARMSTRONG E SOCOTIT INVINS IREMEDIABIL. DANDU-ȘI SEAMA DE ACEST LUCRU, EL CAUTA SA SCAPE PRINTR'O INFRANGERE „ONORABILA" ȘI LOVEȘTE DE NENUMARATE ORI SUB CENTURA, FAPT CARE I-A ATRAS NU MAI PUȚIN DE CINCI AVERTISMENTE.

LOVITURA... DECISIVA

Disperat, Armstrong renunță la neregularități și încearcă o lovitură decisivă.

„Catapultele" lui Ambers însă nu-i mai pot permite să reușească aceia ce intenționa și pierde lupta complet sonat.

Loviturile lui Ambers i-au provocat, ca și în matchul de anul trecut, răni extrem de serioase la cap, Armstrong treminând cu o hemoragie extrem de puternică.

La match au asistat aproape 30.000 oameni; încasările au trecut de 120.000 de dolari.

O REVANȘA

In urma acestui rezultat, Lou Ambers a declarat că îl va provoca oficial pe negru și pentru titlul semimijlociu al lumii, match care are toate șansele să fie organizat în cursul acestei toamne.

D. KARL DIEM, la București

(Urmare din pag. I-a)

de iarnă de la Garmisch Partenkirchen.

Secretarul comitetului olimpic german va veni și la București, unde va ține două conferințe între 22 și 24 Septembrie.

In capitala noastră, oaspele olimpic va veni direct de la Atena.

Marble-Hopmann învingător la dublu mixt

New-York, 23. — Campionatele americane de tennis dela Brooklyn au luat sfârșit cu proba de dublu mixt, înregistrând următorul rezultat:

Marble (U. S. A.), Hopman (Australia), Fabyan, Cooke (U. S. A.) 9:7, 6::1.

TANASESCU și HAMBURGER au câștigat „dublul" la Buxton

(Continuare din pag. I-a)

In finală, Tănăsescu a dispus de Jones cu 6:4, 4:6, 6:2. Și în acest match campionul român a demonstrat marea sa clasă, în ultimul set.

La dublu domni, românii au avut mult ghinion. In semifinală Tănăsescu-Hamburger, întâlnind perechea Jones-Deloford, au pierdut după o luptă titanică și după ce au avut nenumărate matchballuri atât în al doilea cât și în al treilea set. De altfel scorul de 4:6, 13:11, 13:11! (în total 58 de jocuri!), demonstrează cât se poate de elocvent cât de echilibrat și cât de disputat a fost matchul.

LA BUXTON

Imediat după terminarea campionatelor dela Hull, toți jucătorii români, au plecat la Buxton spre a participa la campionatele regiunei Derbyshire.

PERICOLUL No. 1 AL ROMANILOR: ARGENTINIANUL RUSSEL

Turneul dela Buxton a întrunit de asemenea o seamă de vedete ale tennisului internațional, în frunte cu americanul O. Anderson, argentinienii Russell (campionul Argentinei) și Etchart, englezii Butler și Mottram, etc.

Primul tur a fost trecut cu succes de toți românii, dar în turul II a început să se profileze pericolul No. 1 al jucătorilor români, în persoana argentinianului Russel.

Intr'adevăr, acesta după ce a dispus în turul II de Gigi Filderman cu 6:2, 7:5, l-a învins în turul III pe Hamburger cu 7:5, 6:3 iar în semifinală și pe Tănăsescu cu 4:6, 6:0, 6:3!

Deși învingătorul este un jucător excepțional, eșecul lui „Costică" a constituit o mare surpriză, el fiind favoritul tuturor concursurilor cari se organizează actualmente în Anglia!!

Dacă la simplu, românii au fost învinși, în schimb au reușit să se revanșeze la dublu.

Perechea Tănăsescu-Hamburger a învins în semi-finală cuplul Russell-Etchart și în finală a bătut și perechea anglo-americană Mottram-O. Anderson.

Victoria românească, greu obținută de altfel, scorul fiind 3:6, 6:4, 8:6, a fost foarte bine primită de public. Spectatorii și ceilalți jucători au felicitat călduros pe învingători, cari în special în ultimul set au făcut o partidă foarte bună.

Pericolul No. 1, al românilor, Russel n'a avut deloc noroc în finale, pentrucă după ce a pierdut la dublu, a cedat și în finala de simplu domni. Butler l-a învins cu 6:3, 1:6, 9:7.

HAMBURGER ȘI FILDERMAN RAMAN IN ANGLIA, IN SCHIMB TANASESCU ȘI BADIN SE INTORC IN TARA

Turneul dela Buxton a fost ultimul turneu în Anglia, în anul acesta pentru Tănăsescu și Bădin, căci ei au primit o scrisoare din partea federației din București să se întoarcă imediat în țară, fiind nevoie de ei la campionatele naționale și internaționale, precum și la matchul cu Olanda.

In schimb Hamburger și Filderman rămân mai departe în Anglia, ei urmând să participe la campionatele Angliei de Nord, cari vor începe zilele acestea la Scarborough și apoi la turneul del Carlisle.

SUCCESELE JUCATORILOR NOȘTRI CONSTITUE O EXCELENTA PROPAGANDA PENTRU ROMANIA

Numai cei cari au fost de față își pot da seama de propaganda extraordinară pe care au făcut-o Tănăsescu, Bădin și Hamburger pentru România și pentru sportul românesc.

Tănăsescu a câștigat 10 campionate în șir, printre cari și câteva turnee importante, iar Hamburger — care se află în Anglia de doi ani— a fost în finală de 25 de ori și a câștigat nu mai puțin de 11 titluri.

Jucătorii români însă n'au impresionat numai prin obținerea unor performanțe excelente, dar și prin purtarea și sportivitatea lor impecabilă. Ceeace nu este ușor tocmai în Anglia, țară sportivă prin excelență.

Ne-aducem aminte de cuvintele unuia din acești jucători, care ne mărturisea surprinderea sa atunci când venind pentru prima oară în Anglia și spunând că este român din București, a fost întrebat de organizatori cf: „unde e București" și „românii au și ei o limbă proprie sau vorbesc nemțește", sau „se joacă tennis și la București" și alte asemenea absurdități.

Astăzi, mulțumită celor trei excelenți jucători, toată Anglia cunoaște România, știe că tennisul românesc are jucători de mare clasă și pronunță numele lor cu respect.

Iată un bilanț strălucit atât din punct de vedere sportiv cât și din punct de vedere propagandistic.

Rezultatele complete din cea de a treia zi a campionatelor universitare din Viena

Viena, 23. — In a doua reuniune a campionatelor universitare s'au înregistrat următoarele rezultate:

Floretă, doamne: 1. Horvath (Ungaria) 4 victorii, 2. Moyer (Germania) 3 vict., 3. Kraus (Germania) 2 vict., 4. Zaeckelt (G) 1 vict., 5 Tamowa (Bulgaria).

Tennis. Simplu doamne, semi-finale: Szilvassy (Ung.) — Sprenger (G) 6:2, 6:3, Kroehling (G) — Franzoni (It.) 6:3, 1:6, 6:3.

Simplu domni, sferturi de finală: Egert (G) — Ssotti (It.) 4:6, 5:7, 6:3, 6:4, 6:1, Pretzner (G) — Macskasy (Ung.) 6:2, 6:3, 6:3.

Dublu domni, semifinală: Ganepelle, Della Vida (It.) — Bachtsewandjeff — Tankoff (Bulgaria) 7:5, 6:1, 6:2.

Dublu mixt, semifinale: Szilvassy, Ferenczy (Ung.) — Tankkova, Tankov (Bulgaria) 6:4, 6:0, Sprenger, Denker (G) — Franzoni, Della Vida (It.)) 6:3, 4:6, 6:3.

Floreta, domni: 1. Chimenti (Italia) 6 vict., 2. Nostini (It.) 5 vict., 3. Palocz (Ung.) 5 vict., 4. Kniess (G) 4 vict., 5. Friedenfeld (G) 5 vict., 6. Tamborra (It.) 3 vict., 7. Berzsenyi (Ung.) 1 vict., 8. Pethoe (Ung) 1 vict.

Natație. Sărituri, domni: 1. Walter (G) 144,03 puncte, 2. Aderholt (G) 141,45 p., 3. Mayr (G) 135,29 p., 4. Hidveghi (Ung) 131,07 p., 5. Farraris (It) 118,01 puncte.

Sărituri, doamne: 1. Daumerlang (G) 102,72 puncte, 2 Heinzo (G) 98,46 p., 3. Kraker (G) 94.03 p.

100 m. crawl, domni: 1. Abai Nemes (Ung) 1 min 01,5 s., 2. Schrogeder (G) 1 min 01,6 s., 3. Luciani (It) 1 min. 02 s.

200 m. brasse, doamne: 1 Pollack (G) 3 min. 14, 1 s., 2. Szigeti Varga (Ung) 3 min. 21,4 s., 3. Heinze (G) 3 min. 24,4 sec.

Baskett-ball: Ungaria — Peru 23:8 (6:2)

Italia — Bulgaria 56:32 (26:19).

Hockey pe iarbă: Germania — Italia 2:0 (2:0).

Hand-ball: Germania — Italia 21:3 (12:1).

Box: Categoria muscă: 1. Lancelotti (It), 2. Sussarelle (It.).

Categoria pană: Pirastu (It) b. pe Lang (G) la puncte.

Categoria ușoară: Weiss (G) învinge pe Salvatici (It) la puncte.

Krueger (G) — Pirastu (It la puncte.

Caterogia semimijlocie: Koranyi (Ung) — Woitinek (G) prin k. o. în prima repriză.

Categoria mijlocie: Ponte (It) — Varga (Ung) la puncte.

Categoria semigrea: Ambros (U) — Gehleker (G) la puncte.

Categoria grea: Jeckel (G) Grosz (U) k. o. în repr. III.

GARMISCH PARTENKIRCHEN

In plină vară o armată lucrează pentru plăcerile iernii

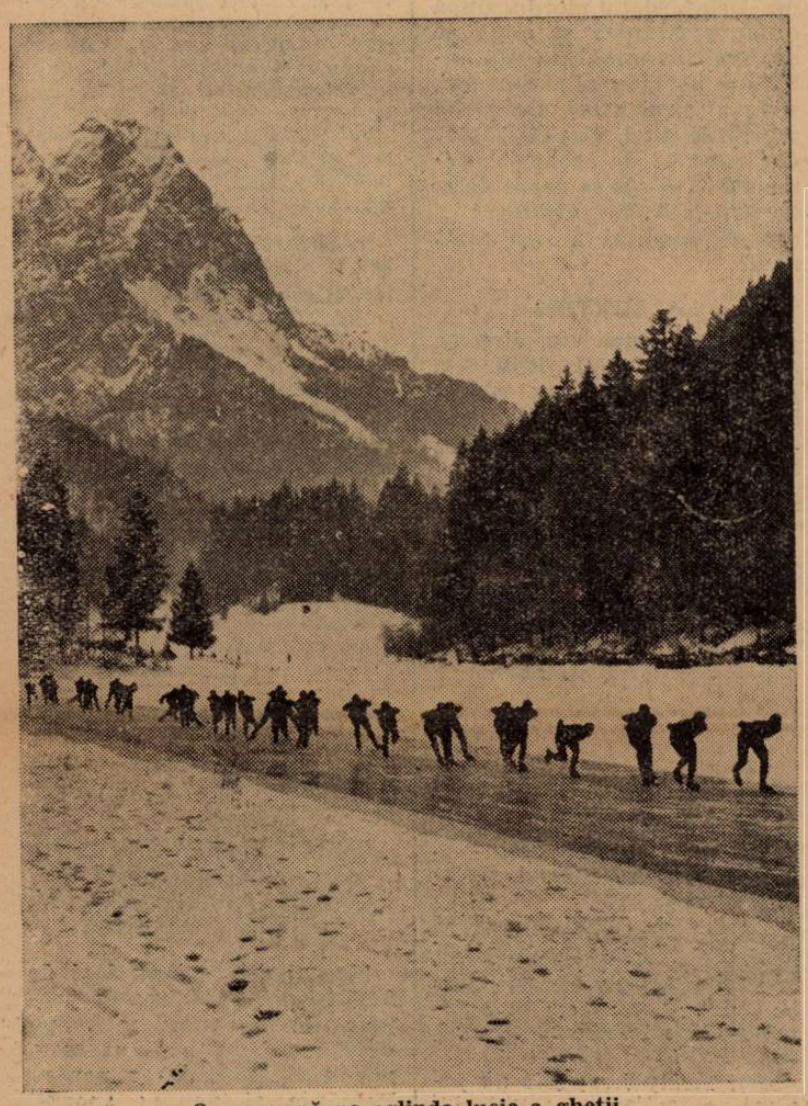

O caravană pe oglinda lucie a gheții

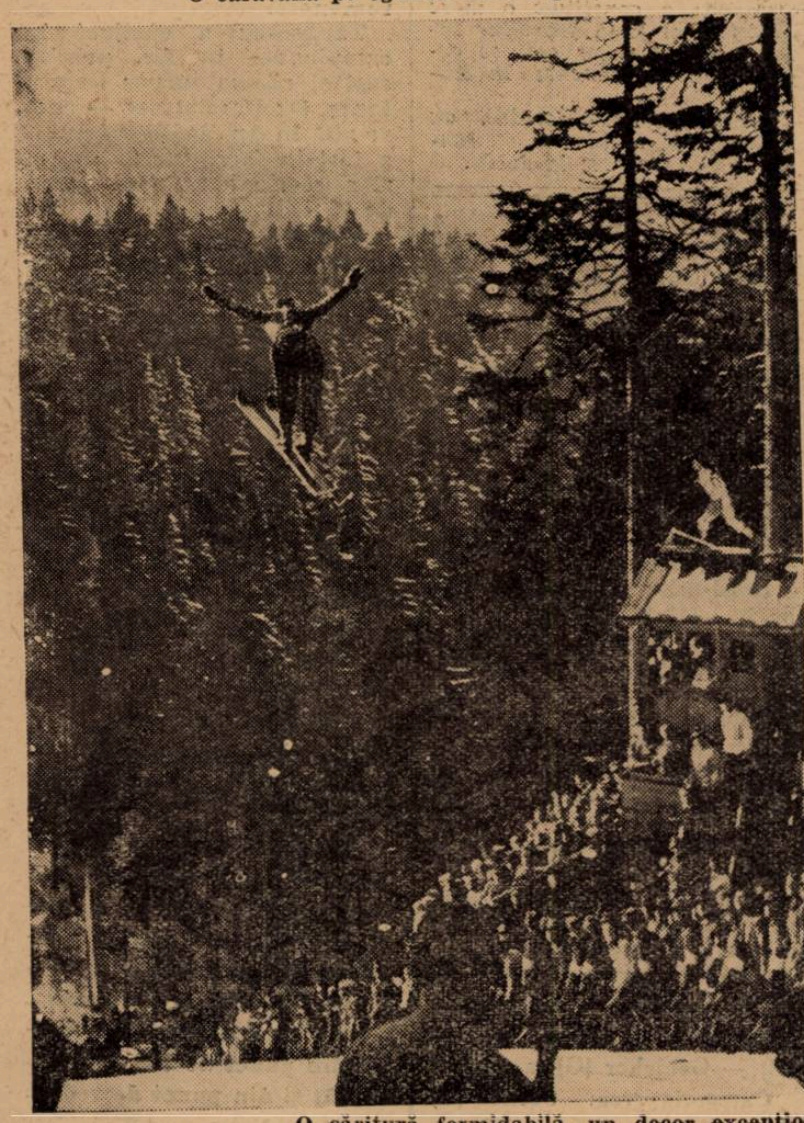

O săritură formidabilă, un decor excepțional

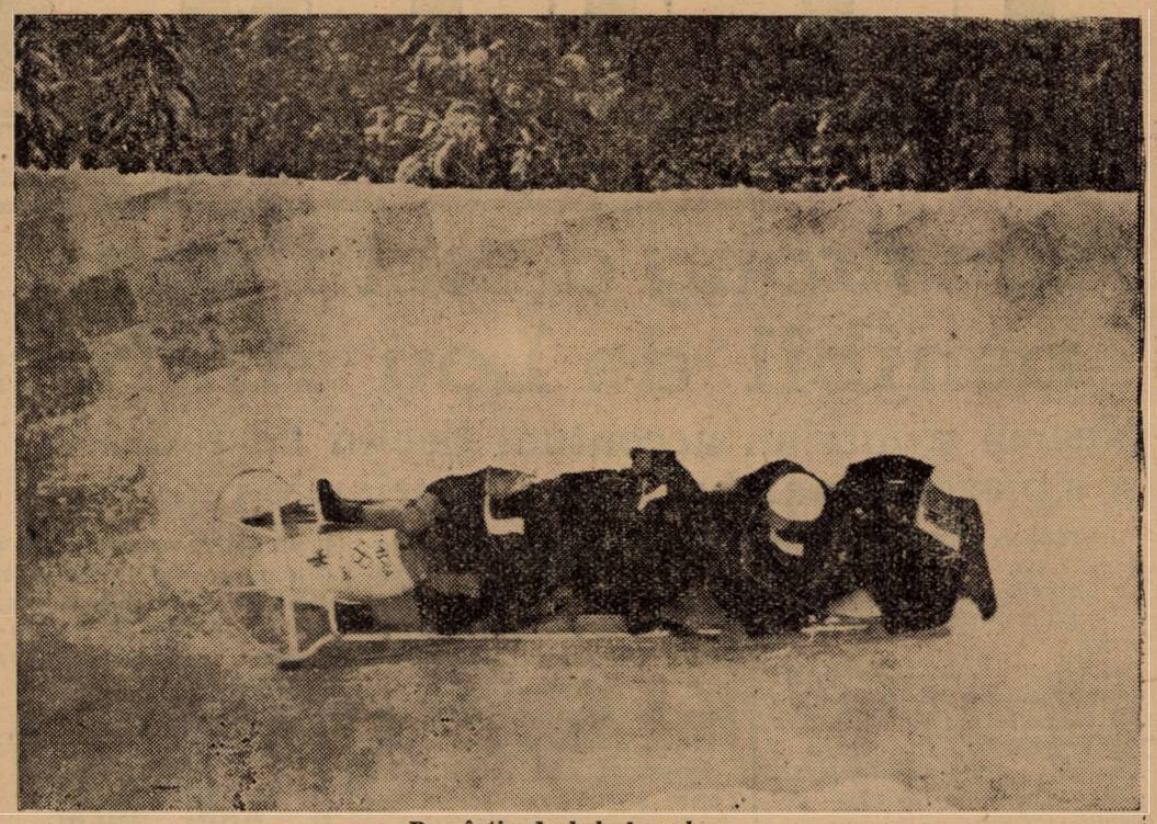

Pe pârtia de bob, la vale

Un match de hockey pe magnif'cul patinoar de la Riessersee

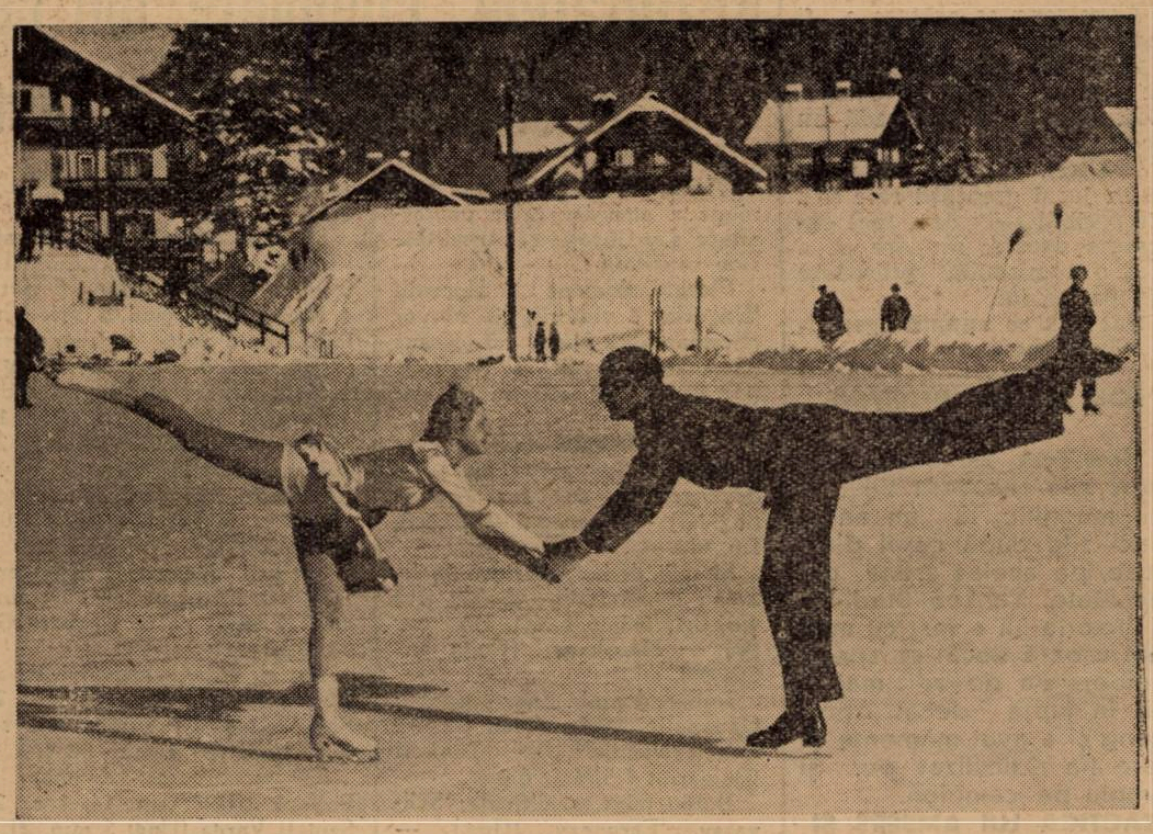

Celebrii patinatori Ilse și Erik Pausin la o demonstrație la Garmisch Partenkirchen

Editura Societății Anonime „Universul", București, Str. Brezoianu No. 23—25 — România

2 LEI

UNIVERSUL

12 PAGINI

234-1939

Taxa poştală plătită în numerar conform aprobării dir. generale p. t. t. nr. 24.464/939

Redacţia şi Administraţia: Palatul „UNIVERSUL", str. Brezolanu 23—25. Telefon: Centrala: 3.30.10; Redacţia 4.21.81. Redactor responsabil EUGEN DUMITRESCU

Proprietar: „Universul", S. A. Adm.-delegat: STELIAN POPESCU Înscris sub No. 167, Trib. Ilfov

Nr. 234. — Anul II BUCUREŞTI. — Sâmbătă 26 August 1939

ABONAMENTE: Pentru grupări sportive 1000 lei anual

1 an LEI 500
6 luni LEI 270
3 luni LEI 150

BALCANIADA de ATLETISM

M. S. Regele George II va rosti cuvântarea de deschidere a congresului

Două noui recorduri elene în prima reuniune pro-balcanică dela Athena

Noui pregătiri: matchul cu America la 2-3 Septembrie. 12 ţări în marathonul internaţional

Athena, 22 August (Corespondenţă prin avion). — *Apropierea Jocurilor balcanice de atletism dau pregătirilor atleţilor greci un ritm mai accelerat.*

Duminică a avut loc prima reuniune pro-balcanică la care însă, nu au participat o bună parte din bine cunoscuţii campioni, rezultatele acestei prime reuniuni ne fiind acceptabile. Din contră, pot fi calificate chiar slabe, cu excepţia rezultatelor obţinute de Mavropostolu la 3000 m. şi Velcopulos la 2000 m.

Aceşti doi atleţi au beneficiat de o formă bună şi au reuşit să doboare recordurile elene la 2000 şi 3.000 m.

Mavropostolu a realizat la 3000 m. 8'54"9, iar Velcopulos 5'48"5 la 2000 m. Vechile recorduri erau deţinute de Arvanitis cu 8'58"8 şi Kiriakides cu 5'56".

Dintre celelalte rezultate este de menţionat performanţa lui Lecatsas care — la săritura în înălţime — a reuşit, în afara concursului, să treacă 1 m. 84.

Iată rezultatele tehnice :

100 M.

1. Iacovidis 11"8.
2. Caludacos 12".

400 M.

1. Caraghergos 52"5.
2. Belerian 58"8.

100 M. GARDURI

1. Lecatsas 18"3.
2. Hatzaras 20".

3000 M.

1. Mavropostolu 8'54"9. Record elen.
2. Velcopulos. 9".

Velcopulos a doborât în această cursă, recordul grec la 2000 m.

800 M.

1. Ioanides 2'04"7.
2. Caragheorgos 2'07".

GREUTATE

1. Tomaras 12 m. 62.
2. Barbaianides 11 m. 41.

INALŢIME

1. Pantazis 1 m. 81.
2. Lecatsas 1 m. 81.

4x100 M.

1. Echipa Greciei 44"8.

ATLEŢII AMERICANI LA ATHENA

La invitaţia lansată de federaţia elenă, atleţii americani au răspuns că acceptă să participe la concursul care se va desfăşura la 2 şi 3 Septembrie la Atena. Americanii vor face această călătorie cu avionul şi pe spezele (cca 100 mii drachme) federaţiei elene.

Aceasta pune la punct toate amănuntele acestui concurs care este menit să desăvârşească pregătirile atleţilor greci în vederea Balcaniadei.

12 NAŢIUNI LA MARATHON

In ce priveşte marathonul internaţional, până în prezent au aderat 12 ţări. Federaţia însă, speră să-şi a-

(Continuare in pag. 11-a)

Exemplu impresionant

CICLIŞTII BUCUREŞTENI VOR să LUCREZE PE ŞANTIERUL DELA BELU!...

...pentru a grăbi terminarea lucrărilor de renovare

In rândurile alergătorilor, domneşte un puternic entuziasm, în urma începerii lucrărilor pe pista dela Belu, despre care ne ocupăm în altă parte a ziarului.

Deoarece timpul este scurt iar alergătorii nerăbdători să vadă velodromul gata — aflăm că din rândurile lor porneşte următoarea iniţiativă particulară, demnă de toată lauda :

Cicliştii vor să dea o mână de ajutor la lucrările şantierului.

(Continuare in pagina 11)

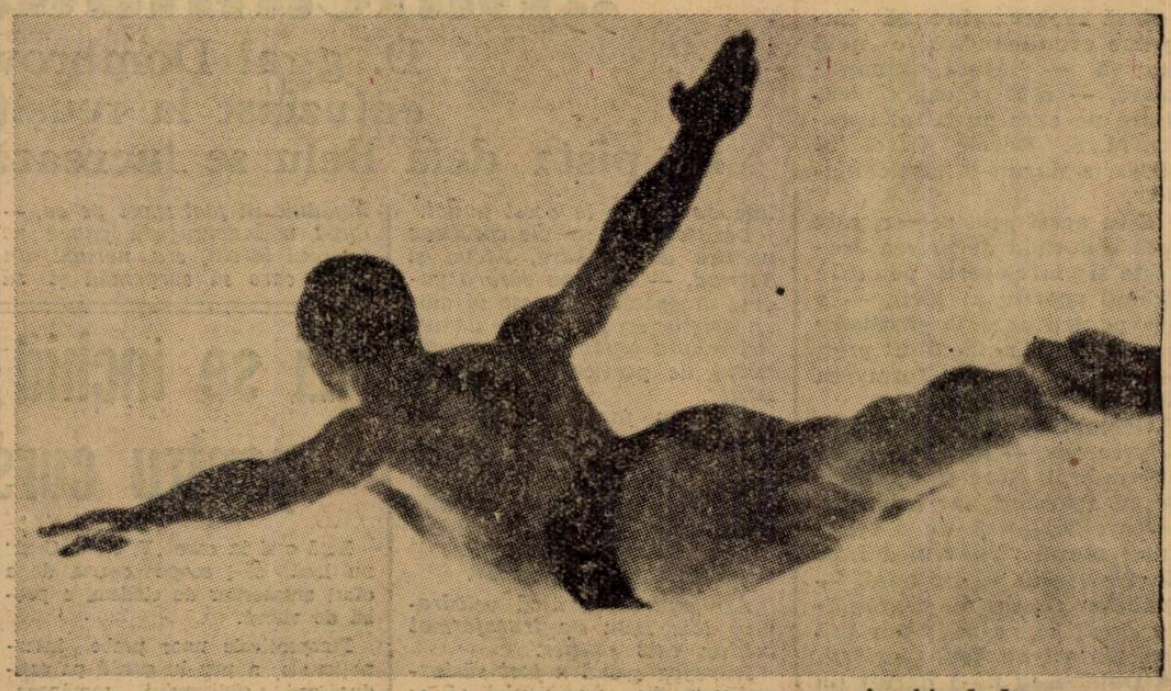

In drumul dela trambulină la apă săritorul apare în chip de Icar

VIKELIDES III nu va obţine extrădarea

Federaţia greacă se va opune, chiar dacă Aris va accepta 150.000 lei cât a oferit Gloria C.F.R.

Proectul Gloriei C.F.R. de a-l achiziţiona pe Vikelides III, cunoscutul internaţional grec, nu are şanse de realizare

Nu pentrucă Vikelides III nu vrea să vină, ci pentrucă Gloria C.F.R. nu va putea obţine extrădarea jucătorului.

Intr'adevăr, corespondentul nostru dela Atena ne informează că întreaga presă sportivă elenă — reproducând ştirea — adaogă că românii au oferit grupării Aris din Salonic 150 000 lei şi nu uită să se declare contra extrădării, făcând atmosferă favorabilă acestui curent.

Mai mult, cercuri oficiale au declarat că federaţia nu trebue să acorde extrădare acestui produs autentic al footballului grec.

Pe de altă parte, ziarele remarcă ironic că Gloria C.F.R. ar dori să-l legitimeze pe Vikelides ca jucător de origine română, deşi jucătorul este get-beget elen.

VENUS A DISPUS ASEARA DE F. C. BRAILA 6 : 1 (3 : 0)

— Humis a jucat o repriză şi a marcat două goaluri —

(pag. 5)

ROMANIA S'A CLASAT A DOUA IN PREMIUL NAŢIUNILOR DISPUTAT LA AACHEN

(pag. 11)

VENUS VA FI INVITAT LA TURNEUL CAMPIONILOR DIN BALCANI DELA ATHENA

(pag. 11)

Spielmann la U.D.R.?... ...Dar nici nu poate fi vorba de transferarea lui!...

...a declarat corespondentului nostru, d. Molnar, preşedintele clubului orădean

Oradea, 24 (prin telefon). — Refuzul lui Spielmann de a reveni la Oradea, cu toate că clubul i-a făcut cunoscut că nu-i acordă deslegarea, a produs în oraş cea mai mare sensaţie.

Pentru a afla care va fi atitudinea grupării şi a verifica mai ales dacă între C. A. O. şi U. D. R. există tratative pentru transferarea lui Spielmann, am întrebat pe d. Molnar, preşedintele grupării, toate amănuntele în legătură cu „cazul Spielmann".

„Spielmann la U. D. R.? dar nici nu poate fi vorba de transferarea lui, ne-a declarat d-sa. Nu tratăm nici cu U. D. R. nici cu C. A. M. T. De altfel am cerut federaţiei să-l pedepsească pentrucă refuză să vină la Oradea".

Acesta este ultimul stadiu al „cazului Spielmann".

Goalul a fost într'adevăr imparabil, prin ricoşeul din bară

CICLISM

Sub regească oblăduire

Ciclismul va cunoaşte, la începutul lunii Septembrie, o strălucită manifestaţiune:

„Balcaniada“

D. g-ral Dombrowsky colaborează entuziast la reuşita organizării

Pe pista dela Belu se lucrează ziua şi noaptea

Manifestaţiunea este sortită noască, în curând, una din cele mai mari manifestaţiuni: „Balcaniada Ciclistă“ care se va desfăşura între 7—12 Septembrie, în Bucureşti.

Manifestaţiunea este sorităt să însemne, cu litere groase, în istoria velocipediei noastre, o etapă hotăritoare, consacrând definitiv un sport care de ani de zile se luptă să se afirme.

REGEASCA OBLADUIRE

Insă ceeace vine să imprime evenimentului o notă masivă — latură impunătoare, — este regeasca oblăduire pe care augustul sportiv, M. S. Regele Carol al II-lea, a dăruit-o „Balcaniadei“.

E în acest gest regesc, este încă o dovadă de marea dragoste şi înţelegere pe care primul sportiv al ţării, — o are pentru această instituţie şi morală de netăgăduit preţ, — sportul — în formarea vlăstarelor neamului.

Gestul este mult prea mare şi prea sus, — spre a-l putea cuprinde în slove şi a-l ajunge cu aprecieri, iar orice încercare scriptică de a-l zugrăvi rămâne zadarnică faţă de dimensiunile faptului, — înaintea căruia nu ne rămâne decât să ne bucurăm sincer, alături cu toţi sportivii, că Dumnezeu ne-a dăruit un Inalt Dregător atât de îndrăgostit de mişcarea în aer liber, de afirmarea prin tăria sufletului şi a corpului, prin sănătate, — în care crede cu hotărîre şi vede straja neclintită a zilei de mâine.

ŢARILE PARTICIPANTE SE PREGATESC INTENS

Din voluminoasa corespondenţă prilejuită de acest eveniment care se apropie rezultă că în Balcani manifestaţiunea dela 7 Septembrie este privită cu un interes deosebit.

Mai mult încă, de acum două luni, — au avut loc, în continuu, intense pregătiri în acest sens.

Turcia, Grecia şi Jugoslavia, au organizat competiţiuni speciale pentru desemnarea viitorilor „ambasadori“ la Balcaniadă.

Echipa Turciei care a fost formată — şi am anunţat-o la timp — va cuprinde pe excelentul Talat, o figură cunoscută nouă încă din 1935, cu prilejul „Turului României“.

NUMEROŞI TRIMIŞI SPECIALI AI ZIARELOR BALCANICE

La „F. R. C.“ au sosit până în prezent numeroase adrese din partea ziarelor de specialitate din Turcia, Grecia şi Jugoslavia, prin care confraţii balcanici îşi exprimă dorinţa de a trimete reporteri speciali pentru Balcaniadă şi solicită să li se facă cunoscute toate detaliile cu privire la acest punct.

De asemenea marile cotidiene politice din Ankara, Atena şi Belgrad, — care au câte o pagină de sport, — doresc să aibe un trimis special şi cer lămuriri asupra organizării şi modalităţii de participare a reporterilor.

Iată un fapt care justifică proporţiile vaste luate de „Balcaniadă“ care va fi cel mai de seamă spectacol sportiv, în toamna aceasta, în această parte a Europei.

UN VAST ŞANTIER

Am anunţat eri că velodromul dela Belu s'a transformat într'un vast şantier.

Intreaga arenă a fost răsturnată. Vechea urmă nici că se mai cunoaşte. Ai impresia că vreo societate de dărîmare a imobilelor e în plină activitate. Şi se lucrează de zor, — căci timpul până la Balcaniadă e scurt.

ZIUA ŞI NOAPTEA

Intru cât nu mai sunt decât două săptămâni până la 7 Septembrie, — lucrările, începând de eri, decurg şi în timpul nopţii.

In modul acesta se speră să mai fie timp şi de câteva zile pentru antrenament pe noua pistă, întrucât, se ştie, acomodarea cu virajele este un lucru primordial.

FEDERALII PE ŞANTIER

Fireşte că federalii au destulă emoţie. Un timp ploios, sau o domolire a alurii în care se lucrează, ar putea întârzia terminarea şantierului, — fapt care, vă imaginaţi, produce multe griji sau chiar insomnii.

Astfel, spre o cât mai bună îndeplinire a lucrului şi de oarece lucrarea se face în regia „F. R. C.“-ului şi a Primăriei, zilnic pot fi văzuţi pe şantier numeroşi federali, — în frunte cu d-nii Vasile Canarache, Lascu şi alţii, — supraveghind grijulii desfăşurarea manoperei.

CICLIŞTII AU INCEPUT SA DEA TARCOALE PISTEI

Vestea că, în sfârşit, lucrările pe velodromul dela Belu, au început, a fost primită cu oarecare îndoială.

O pistă modernă, — care să îngăduie să faci sport pe ea, — după o îndelungată pauză pe tărîmul iuţelii, era, normal, un lucru care să surprindă şi să justifice o bună doză de scepticism în rândurile băeţilor.

Scepticism însă care a fost spulberat îndată ce s'au convins „de visu“, — că pista dela Belu a început să se schimbe la faţă.

Zilnic numeroşi pedaleuri dau o raită, sus la Belu, să vadă cu ochii lor.., minunea şi revin peste o zi două, curioşi şi nerăbdători foarte, să constate cât s'a mai lucrat.

Se strâng, alergătorii, grupuri, grupuri şi comentează, emit păreri, propun, anticipează, îşi expun punctul de vedere technic al lor, încing şuete, prognostichează şi pleacă sub seară împăcaţi în suflet că peste câteva zile vor „sbura“ pe noile viraje ale pistei.

SE INSTALEAZA TRIBUNE METALICE

Incă de alaltăeri a început instalarea tribunelor metalice care vor avea o capacitate de 10.000 locuri.

De asemenea se va construi o tribună regală şi una pentru demnitarii, oficialităţile şi presa ţărilor participante.

UN ENTUZIAST SPRIJINITOR AL PEDALEI: D. GEN. DOMBROWSKY

Printre demnitarii ţării, care s'au manifestat de curând, şi entuziaşti pentru mişcarea velocipedică, se enumără şi d. general Dombrowsky, un distins sportiv care a anunţat o importantă subvenţie pentru Balcaniadă.

De altfel faptul că la regia Balcaniadei colaborează şi Primăria Capitalei, — este o garanţie că în ce priveşte capitolul regisoral el se va prezenta sub o formă desăvârşită.

SPRE O ERA NOUA

Scrutând perspectivele apropiate, se desprinde clar un fapt de osebită însemnătate: drumul nou pe care porneşte ciclismul.

Şi în adevăr, toamna aceasta va marca începutul erei de definitivă consacrare a sportului ciclist. „Balcaniada“ şi „Turul“, iată două grandioase realizări care vor deschide o eră nouă în sportul de care ne ocupăm.

Demnitarii ţării, oficialităţile, armata, precum şi mulţi alţii, încep să-şi îndrepte privirile cu mult interes spre ciclism.

Iar deasupra tuturor, augustul patronaj al M. S. Regelui Carol al II-lea, aduce o notă de măreţie şi ceva falnic în existenţa ciclismului care, dincolo de sport, poate însemna un instrument preţios în momente excepţionale pus în slujba ţării.

— Emil Iencec —

Azi se închid înscrierile pentru cursa de Duminică

Incă o zi în care „F. R. S. C-ul“ nu lasă să-i scape ocazia de a oferi amatorilor de ciclism, o probă de viteză.

Perspectivele unor probe internaţionale, a pus în gardă pe conducătorii ciclismului românesc. Astfel, cu toate că până acum n'avem un velodrom practicabil, antrenamentul cicliştilor noştri continuă. Cursa de Duminică nu este decât un antrenament oficial, şi o modalitate de a putea şti din vreme echipa propabilă care va reprezenta România la Balcaniadă.

Deşi nu avem un lot impresionant de vitezişti, totuşi sperăm că Duminică startul va fi populat, de un lot select, şi astfel vom putea vedea lupte cât mai strânse pentru desemnarea celor mai repezi alergători, atât la cat. I-a cu II-a cât şi III-a cu începători.

UNDE SE PRIMESC INSCRIERILE

Inscrierile se primesc până azi la ora 20 la sediul F. R. S. C-lui din Calea Victoriei 29.

Inscrierile sunt gratuite.

IN ATENŢIA ALERGATORILOR

Adunarea concurenţilor se va face la ora 7.30 dimineaţa, în faţa Statuei Aviatorilor. Prima probă începe la ora 8 precis.

Cursele se aleargă în serii, recalificări, sfert de finale, semi finale şi finală.

Se dispută două curse :

a) Cursa de viteză deschisă tuturor licenţiaţilor ai F. R. S. C din cat. 1-a şi a 2-a.

b) Cursa de viteză deschisă începătorilor şi cat. a 3-a.

PREMIILE

a) Primii 3 alergători clasaţi din cat. I-a şi a II-a vor primi câte o plachetă.

b) Primii 3 alergători clasaţi din cat. III-a şi începători câte o plachetă, iar următorilor trei câte o diplomă.

Deşi nu cunoaştem lista oficială a celor care participă, totuşi putem asigura pe cei ce se vor obosi să vină pe şos. Jianu, Duminică 28 Aug., că spectacolul va fi la înălţime. Astfel la cat. I-a şi II-a vor lua parte: Tudose, Steinhardt, Dragomir, Beckman, Norhadian, Niculici, Cristache, V. Agaton, Vasiac, Pustai, Mazilu şi Verone.

Credem că lupta finală se va da între primii patru. Dar.. — în sport există totdeauna un „dar“ — deoarece roata-i rotundă şi neprevăzutul poate juca un rol hotăritor, nu este exclus ca în cursele de Duminică, alţii să strice socotelile „aşilor“ şi clasamentul final să ia un alt aspect.

LA CAT. III-a ŞI INCEPATORI

Startul „puştilor“ va fi mulf mai bine populat iar probele pentru calificare, adevărate finale.

Din „probabilii“ ce se vor înscrie până azi la ora 20 fac parte:

V. Dacia : Iacob C-tin; Bulgaru N.; Niculescu Marin; Grigorescu Kraus şi Cristea.

Mociorniţa: Andreescu şi Cârlan.

Leonida : Marinescu şi Rădulescu iar dela A. C. S. A Schetz Victor.

Lupta finală se va da între Niculescu, Bulgaru şi Gârlan. Nu-i exclus ca vitezistul „Kraus“ să repete figura de rândul trecut, când şi-a învins „superiorii“ cu câteva lungimi. Capabil de surprize mai poate fi şi Iacob care în toamna anului trecut a făcut o figură mai mult decât onorabilă.

In mod normal favoritul nostru rămâne Niculescu.

Sperăm că Duminică el nu ne va desminţi încrdeereo pe care i-am acordat-o.

Citiţi Universul - Sport

SPECTACOLE

Teatre

TEATRUL VESEL (Grădina Marconi): Ţi-a făcut cu ochiul.
GRĂDINA IZBÂNDA (Calea Văcăreşti): Izbânda 1939.
GRĂDINA TEATRUL NOU Drumul spre glorie.
COMEDIA: Tinerete
GRADINA „COLOS“: Mielul verde.
TEATRUL COMIC (Grădina Volta-Buzeşti): Ai cui sunt pantalonii ?
TEATRUL NATALIŢA PAVELESCU (lângă Hala Traian): „Luna de miere“.

Stranduri

LIDO: Bazin cu valuri. Zilnic five-o'clock tea
STRANDUL BRAGADIRU: Aer, apă, soare, poziţie splendidă
STRANDUL KISELEFF: Trei bazine. zilnic apă proaspătă
STRANDUL OBOR: Strandul sportivilor.
STRANDUL FLOREASCA: Cel mai vast strand.

Cinematografe

ARO: Infernul îngerilor şi jurnal Fox.
A. R. P. A.: Nopţi de groază în Hong Kong, jurnal şi completare.
SCALA: Sabotaj şi jurnal nou Paramount.
CARLTON: Kentucky— oraşul pasiunilor şi jurnal nou Fox.
CAPITOL (Sala şi grădina): Aşa-i Parisul
REGAL : Evadatul din Alcatraz.
FEMINA: Etajul cu bucluc.
TRIANON: Gangsterii din New-York şi jurnal Paramount.
FORUM: Nopţi în Alger şi Femeia care primeşte palme.
GRADINA CINEMA FORUM (str. C. A. Rosetti 6): Nopţi în Alger şi Femeia care primeşte palme.
BIZANTIN: Tu şi eu şi Romanul unui trişor.
OMNIA: Nopţi albe la Petrograd şi Spaima vestului sălbatec.
SELECT: Beţia aurului.
SAVOY : Eroul dela Marna şi Pépé le Moco.
ROXY : Aşa-i Parisul, jurnal şi completare.
ELYSEE: Parada tinereţii, jurnal Paramount şi românesc.
ILEANA: Diavolii aerului şi Vis de tinereţe.
AMERICAN: Miss Raffles şi Panică în hotel.
AIDA: Cei 4 spioni şi Leopardul Suzanei.
COTROCENI: Tu şi eu şi Trăeşte iubeşte, şi învaţă.
DACIA: Se lasă noaptea şi O femeie fără importanţă.
DIANA: Vulturul negru.
EDISON: Alibiul, Manej şi trupă de reviste.
FRANKLIN: Suez şi Numai un comediant.
FLORIDA: Necunoscuta din Monte Carlo şi Gibraltar.
GRAND: Brigada morţii şi Fraţii Ritz în Cei trei sportivi.
GLORIA: Doamna din Malaca şi Nebuniile tinereţii.
IZBANDA: Extaz şi Cânt numai pentru tine.
LIA: Manej şi Romanţa argentineană
LUCIFER: Inchis pentru renovare.
MARNA: N'am să te uit niciodată şi Legiunea diavolului.
MARCONI: Femei bănuite şi Aventurile lui Tom Sawyer.
MILANO: Prinţesa Tarakanova şi Atenţie, d-le profesor.
MODEL: Neapole sub sărutul focului şi O crimă pe ring.
NERO: Drama din Şanghai şi Viaţă fără griji.
ODEON: Alarmă în India şi Vraja albă.
PACHE: Departe de ţară şi Fra Diavolo.
PAX (sală şi grădină) : Sub roba roşie, o crimă pe Broodway şi trupă de reviste.
RAHOVA: Andy Hardy iubeşte şi Doamna şi domnul Detectiv.
REX: Femei bănuite şi Vârtejul.
ŞIC: Amanta şi Mister Zero.
TOMIS: Clubul trăznitilor , Sfidătorii morţii şi Portugalia.
TRIUMF: Arsene Lupin şi Amanda.
UNIC: Romanţă argentineană şi Manej.
VOLTA BUZEŞTI: Maria Stuart şi Complicaţii sentimentale.
VENUS: Arme pentru China şi Căpitanul Benoit.
VOLGA: Vacanţa şi Panică în univers.

Football Football Football Football Football Football Football

Pasiunea întâlnirilor C.A.O.-Crişana a trezit din nou Oradea

3000 spectatori la un match disputat în zi de lucru

O dură victorie a Crişanei

Scorul 3-2 (1-0) a fost pecetluit în minutul 80

Oradea, 24 (prin telefon). — *In cupa districtului Oradea s'au întâlnit azi eternele rivale ale Oradei: C. A. O. şi Crişana.*

A fost un match formidabil, aşa cum de cinci ani nu s'a mai văzut la Oradea.

Echipele au jucat în formaţii complete şi au arătat o formă excepţională.

Ceia ce este însă impresionant e numărul de spectatori, cari au urmărit matchul acesta. Au fost 3000 de oameni, cari au urmărit matchul cu atâta pasiune, încât arbitrul a fost nevoit să oprească la un moment dat jocul pentru a se linişti spiritele.

O ALTA SENSAŢIE

O altă notă de sensaţional a fost noul centru atacant, care a condus înaintarea clubului atletic.

Este un tânăr, care a arătat un joc magnific — cum n'a făcut niciun centru până acum la Oradea.

Cum îl cheamă? Imposibil de spus. C. A. O. n'a vrut să-i dea numele nici pe foaia de arbitraj, pentru a-l feri de tentaţii.

In orice caz, în cel mult un an de zile jucătorul acesta va ajunge una din vedetele footballului românesc.

CRIŞANA A DOMINAT TOATA REPRIZA PRIMA

Jocul a început vioi şi a continuat apoi într'o alură infernală.

Crişana a dominat tot timpul şi a marcat singurul punct al reprizei prin Nagy, care a reluat în minutul 30 o centrare precisă a lui Pop G.

ATACA C. A. O....

Repriza a doua începe printr'un atac furios al atleticilor. Crişana se apără cu o voinţă uluitoare dar după un sfert de oră inevitabilul se produce.

In minutul 15, arbitrul acordă un penalty şi C. A. O. egalează prin Krauss.

Jocul devine din ce în ce mai îndârjit şi pe alocuri dur.

Crişana atacă în forţă şi reface avantajul în minutul 20 tot prin Nagy.

ARBITRUL OPREŞTE JOCUL

Avantajul durează însă foarte puţin timp. Numai trei minute.

Necunoscutul din centrul liniei de atac a C. A. O.-ului marchează imparabil.

Matchul continuă într'un vacarm de neînchipuit şi arbitrul opreşte jocul pentru liniştirea spiritelor.

Jocul e reluat după câteva minute şi se desfăşoară într'o notă de egalitate.

CRIŞANA VICTORIOASA

Dar cu zece minute înainte de sfârşit, Crişana cucereşte victoria.

In minutul 80, Burşan centrează şi Ujvary foulteză pe Pop în careu.

Torjoc transformă impecabil lovitura de pedeapsă.

Cei mai buni oameni de pe teren au fost: Popa Alexandru, Pintea, Nagy, Torjoc, Pop Gheorghe (Crişana) şi Krauss, Madar, Pop Alexandru şi centrul atacant necunoscut (C. A. O.).

FORMAŢIILE

Echipele au aliniat următoarele formaţii:

Crişana: **Popa, Zaborschi, Cicortaş; Dombori, Pintea, Terebesi; Burşan, Deleanu, Nagy, Torjok, Pop G.**

C. A. O.: **Torok, Ujvary, Sarkady; Renge, Krauss, Guttmann; Halatty, Madar, X, Pop Alexandru, Kisserman.**

— Ardeleanu —

Jucătorii Victoriei

şi-au retras demisiile şi cererile de legitimare pentru C. A. Cluj

Situaţia clubului clujean Victoria s'a normalizat complectamente.

Eri au sosit la F. R. F. A. scrisorile jucătorilor cari demisionaseră din club şi semnaseră pentru C. A. Cluj, în cari fiecare îşi retrag demisiile precum şi semnăturile pentru Clubul Atletic.

S'au format definitiv echipele de juniori A şi B ale României

In urma matchurilor de selecţie ce au avut loc Marţi la Braşov, s'a hotărît ca echipele de juniori A şi B ale României, care vor juca în deschidere la matchul România-Polonia, să fie formate astfel:

România A: Stănescu V. (Olympia Buc.); Marinescu C. (Unirea Tr. Buc.), Mircea (Militari Buc.); Avrigeanu (Sibiu); Siclovan (Arad); Câmpeanu (Cluj); Georgescu (Olympia Buc.); Coman (Cluj); Baneş A. (Mon. Oficial Buc.); Torjoc (Oradea); Stoian (Olympia Buc.).

România B: Budan (Venus Buc.), Ignatz (Sibiu), Bodochi (Oradea, Martin (Oradea), Joja (Cluj), Terebeş (Oradea), Shendi (Cluj), Florian (Ploeşti), Netta (Brăila), Zongor (Tg. Mureş), Coch (Sibiu).

Echipele de mai sus sunt susceptibile de foarte mici modificări.

Unirea Tricolor

a învins Monitorul Oficial cu 6-1 (2-0)

Oborenii au încercat pe juniorul Paraschiva (Militari)

In programul de pregătire pentru matchul cu Victoria, Unirea Tricolor a jucat ieri cu Monitorul Oficial, echipa care i-a făcut atâtea zile negre în Cupa României.

De data aceasta, fără a alinia echipa cea mai bună, oborenii au câştigat comod cu 6:1 (2:0) prin punctele marcate de Cârjan (2), Paraschiva (2), Anghelache şi Bogdan II.

Pentru districtuali a marcat Tudor.

In matchul de ieri, oborenii au încercat în centru pe Paraschiva, tânărul junior dela Militari, care s'a remarcat în tabăra dela Braşov.

După toate probabilităţile, contra Victoriei va juca următoarea echipă:

Ionescu; Petrescu, Iliescu; Florea, Anghelache, Boteanu; Dumitrescu, Alecu, Alexandrescu, Cârjan, Mihăilescu.

Aseară a avut loc prima şedinţă de după vacanţă a comisiei districtuale

Aseară s'a ţinut sub preşedinţia d-lui maior Gh. Brezeanu, prima şedinţă din sezonul 1939/40 a comisiei districtuale.

In cadrul acestei şedinţe s'au luat următoarele decizii:

— Sunt suspendate pentru neplata unor amenzi către district următoarele grupări:

S.T.B. lei 1250; Metalloglobus 1.000; C. Românească 250; A. G. E. R. 1.050; Generala 600; Băneasa 200. Victoria 100; Iuta 250; L.P.N. 100; Comro, Vergu, A.C.S.A., Mon. Oficial, Av. Sportiv şi Fulgerul câte 50 lei; Olympia 300; Vif. Dacia 500; Titanii 1.600; Turda 400; Lupeasca 400. C.A.B. 2.000; Sp. Studenţesc 100; C.F.R.B.Tr. 200; Luceafărul 200; A.S.C.A.M. 400; Carmen 1.050; Colentina 200; Unirea Tr. 200; Pebe 100. Mociorniţa-Colţea 800; Adesgo 500; S.E.T. 100; Ciclop 200; Norma şi Justiţia câte 1.000 lei.

Dacă aceste grupări nu-şi vor achita datoria până cel mai târziua pe ziua de 1 Septembrie, nu vor fi programate în campionat.

*

S'a avizat favorabil ca gruparea Mociorniţa-Colţea să-şi schimbe numele în Colţea.

In ceeace priveşte cererile de aplicare a grupărilor Phenix, Energia şi Laromet, se vor soluţiona favorabil când aceste grupări vor face dovada că au teren propriu pentru disputarea jocurilor de campionat.

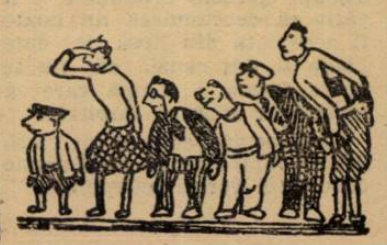

Juventus şi F. C. Rapid s'au antrenat ieri

Eri a fost ultima zi de antrenament în vederea jocurilor de campionat de Duminică.

Cluburile se preocupă în special de condiţia fizică, partea tehnică interesându-i mai puţin.

Juventus, de exemplu, a făcut, sub conducerea lui Dobo, un sever antrenament de condiţie pe arena dela Mogoşoaia. Au luat parte absolut toţi jucătorii, inclusiv Prassler şi Sadowsky.

Roş-albaştrii părăsesc capitala astă seară sau cel mai târziu mâine dimineaţă pentru a se putea odihni o noapte la Timişoara.

RAPID A JUCAT UN MIC „MATCH"

Feroviarii s'au antrenat şi ei la Giuleşti. Accentul a fost pus tot pe condiţia fizică, dar jucătorii au făcut la sfârşit şi un match între ei.

Toţi par în formă şi foarte **bine dispuşi. Nu ştim însă dacă** şi Duminică vor fi la fel...

Pentru „Cupa Loghin"

Matchul Socec Lafayette-F. C. Carmen va fi rejucat în întregime!

Aşa a decis comisia districtuală...

Nemulţumită de decizia comitetului cupei Loghin, prin care se hotăra rejucarea a 11 minute din match la rezultatul 3—3, gruparea Socec a făcut apel la comisia districtuală.

In cadrul primei şedinţe de după vacanţă a forului districtual, s'a judecat acest apel.

Comisia audiind părţile, respectiv grupările Carmen şi Socec precum şi pe arbitrul matchului, a decis rejucarea în întregime a matchului.

Iată cum sună această decizie:

„Referitor la incidentele petrecute în cursul matchului Carmen-Socec în cadrul cupei „Mihail Loghin", comisia constatând că la acest joc s'au petrecut diverse neregularităţi; că forul care patrona competiţia a încălcat câteva din dispoziţiunile fundamentale ale regulamentului de joc, a anulat în întregime jocul disputat, urmând ca el să se dispute Duminică 27 August, orele 11 a. m.

Comisia adhoc a competiţiei „M. Loghin" urmează să se ocupe şi să patroneze acest match".

Jucătorii eliminaţi au fost absolviţi de orice pedeapsă.

Nu vrem să discutăm această decizie, dar constatăm numai că nedreptăţeşte în mod categoric pe Socec, tot aşa cum ar fi nedreptăţit pe Carmen, dacă ar fi învins.

In ceeace priveşte pe Socec, conducătorul grupării a hotărât ca echipa să nu se prezinte Duminică la acest match, facilitând astfel adversarului câştigarea cupei, pe care se pare că pune mare preţ.

Formaţia Olympiei pentru matchul cu A. S. C. A. M.

In matchul de Duminică cu A. S. C. A. M., Olympia va prezenta următoarea formaţie: Stănescu, Roşculeţ, Arsici, Cuedan, Schröder, Steinbach, Georgescu, Vagaşi, Cornel, Cruţiu, Stoian.

Este posibil să fie întrebuinţat David, dacă acesta va fi în Capitală.

Football Football Football Football Football Football Football Football

C. F. R. (Tr. Severin) şi Tricolor-Venus (Călăraşi) trebue să fie promovate în divizia B

Două grupări curat româneşti din două oraşe româneşti cari nu pot fi ignorate de biroul federal

După aranjarea formulei campionatului naţional şi după comitetul federal, o singură chestiune a mai rămas în suspensie: aceea a diviziei B.

Grupările cari au fost desemnate să participe la acest campionat şi-au dat consimţământul în termenul prescris de F.R.F.A.

Totuşi, prin fuziunile cari s'au realizat în ultima vreme au mai rămas câteva locuri libere cari urmează să fie date grupărilor districtuale de biroul federal care se întruneşte Luni seara special în acest scop.

Candidaţi pentru ele sunt mai mulţi şi cum biroul federal nu este legat să respecte nici un principiu în alegerea lui, vom încerca să stabilim care din ei este mai indicat să promoveze.

N'AR TREBUI RESPECTAT CAMPIONATUL DE LIGA?

Pentru promovarea în divizia B, campionii de districte dispută între ei un turneu pe ligă şi cei doi clasaţi primii promovează.

Ar fi deci normal ca, biroul federal să se ghideze după acest campionat şi deci să fie promovaţi următorii în clasamentul lui. Sperăm de altfel că aşa se va proceda, pentru că nu vedeme în alt mod utilitatea campionatului de ligă.

C.F.R. SAU S.S.M.R.?

Pentru un loc în grupa ligii de Vest cei mai serioşi candidaţi sunt C.F.R. din Tr. Severin şi S.S.M.R. din Reşiţa.

După informaţii care circulă pe culoarele federaţiei de football, s'ar părea că biroul federal are deja o opinie formată în această chestiune şi că SS.M.R. se poate socoti promovat sigur în divizia B.

Anticiparea aceasta a deciziei — şi mai ales siguranţa cu care este făcută — pune biroul federal într'o situaţie foarte delicată, dar de care nu vrem să ne ocupăm socotind că membrii lui sunt suficient de în vârstă pentru a-şi avea fiecare grije de reputaţia lui.

Ne gândim însă la principiile cari au fost etalate de comitetul federal cari nu sunt altceva decât promovarea centrelor sportive mari şi în special a celor româneşti şi ne întrebăm cum se acordă preferinţa arătată S.S.M.R.-ului cu aceste principii?

Este Reşiţa un centru sportiv important când la un match de divizia A se adună abia 2000 spectatori din cari jumătate cu bilete de membri?

Un match de divizia A n'ar atrage deci de cât maximum 500 spectatori.

Noi mărturisim că nu ne putem închipui că o astfel de echipă să poată fi preferată C.F.R-ului din Tr. Severin. Când din întreaga Oltenie un singur oraş este reprezentat în divizia naţională şi când un al doilea are prilejul să fie promovat, nu vedem cum federaţia ar putea să-i refuze concursul.

Este mai bun S.S.M.R. decât C.F.R.? Nu credem! Severinenii au câştigat pe teren cu 6:2 dar au pierdut la masa verde, pe motiv că unul din jucătorii săi, care a jucat în echipă un campionat întreg, a fost contestat pentru că ar fi rău legitimat şi până la urmă s'a descoperit că certificatul model C, nu era semnat de preşedintele districtului care îl emisese.....

Sau poate federaţia consideră că Reşiţa este mai mare decât Turnu Severin şi ar putea avea spectatori mai mulţi acolo? Ne îndoim.

Portul oltenesc este de preferat din toate punctele de vedere. Un oraş în care sportul a prins un mare avânt şi dacă echipa sa ar fi promovată, progresele ar fi de necontestat.

Sperăm că biroul federal va ţine seama de aceste considerente şi nu va da o decizie care să fie în flagrantă contradicţie cu toate principiile frumoase emise numai cu două săptămâni înainte.

TRICOLOR—VENUS TREBUE SA PROMOVEZE

In grupa din care face parte şi capitala, se face un loc liber prin fuziunea dintre Dacia Unirea şi Franco-Română.

La acest loc are drepturi de necontestat clubul Tricolor-Venus din Călăraşi.

Oraş curat românesc, cu o echipă foarte bună, din care a eşit Mihăilescu, jucătorul Sportului Studenţesc şi în care mai sunt elemente cel puţin la fel de bune, luptă de ani îndelungaţi pentru a promova în divizia naţională şi are ghinionul că întâlneşte în fiecare an grupări mai bogate... Anul acesta, de exemplu, a fost eliminat de Ferro-email — echipa care s'a bucurat pe lângă alte noroace şi de acela de a juca mereu pe teren propriu...

Gruparea românească Tricolor-Venus are tot dreptul să fie promovată. Nimeni nu-i poate fi preferat şi în cazul când aceasta se va face, va fi o nedreptate ce nu va fi tolerată.

Hanescher-C. F. R. 2-1 (1-0)

BALŢI. — Recent s'a consumat, pe stadionul municipal din localitate, matchul de football dintre echipele cluburilor Hanescher şi C. F. R. Spre stupoarea generală matchul a revenit cu 2-1 „albaştrilor". Matchul a fost de-o factură inferioară. S'a văzut un C. F. R. lipsit de formă. Lipsa câtorva titulari a mai contribuit la înfrângere.

Pe lângă acestea Hanescher a mai fost întărită cu patru titulari dela Macaby.

Echipele au aliniat formaţiile următoare:

Hanescher: Gandelman (M); Grinberg II, Frenk; Ţiruliic, Legher (M), Brill; Grinberg III (M), Ciornei II, Ciornei II, Ihtelman, Gleizer I (M).

C. F. R.: Olisciuc; Harbuzov, Albu; Couratiuc, Gauzine, Semoşchevici; Strepcov, Hărbălău, Bulmeza, Dubinschi, Rusu.

Singurii care s'au remarcat au fost: valorosul fundaş C. F. R.-ist Harbuzov, şi Grinberg II. Gandelman a jucat foarte prost.

Primenire în cadrul seriilor districtuale

Comisia districtuală este pe punctul de a forma programul în vederea noului campionat.

Dorind însă să facă o primenire a seriilor, având în vedere că acest fapt ar prezenta un deosebit interes technic, a decis să schimbe anumite echipe din anumite serii.

Această schimbare se va face conform unei formule automate şi ţinându-se seama de locurile ocupate de echipe în clasamentul seriilor de anul trecut.

Matchul Cernăuţi-Bucureşti nu e realizabil deocamdată

Acum câtva timp districtul Cernăuţi, prin secretarul său, a făcut o propunere districtului Bucureşti, prin care solicita un match între selecţionatele Capitalei şi Cernăuţilor în beneficiul fondului înzestrării armatei.

Comisia districtuală a luat în discuţie această propunere şi a găsit că deocamdată nu poate fi acceptată din lipsă de date libere şi din cauză că nu se poate forma o echipă care să reprezinte onorabil Capitala.

Rămâne deci ca propunerea să devină fapt concret când aceste condiţiuni vor fi îndeplinite.

Cel mai mare succes al anului
IANCU BREZEANU
AMINTIRI... VINURILE MELE
EDIŢIA III-a
De vânzare la toate librăriile

Grupări neafiliate

O CUPA „FULGER"

● Duminică 27 August 1939, ora 8.30 dim. Clubul sp. „Pleşoianu" pune în joc o frumoasă cupă sistem fulger pe terenul „Saturn". (tramvaiul 6, 19, maşina 44 la staţia Caraiman).

Cupa e în felul următor: jos are un pedestal de marmoră în formă cilindrică, iar deasupra un atlet de bronz.

Inscrierea şi orice informaţiuni se pot lua dela d. George Negulescu, b-dul Filantropia No. 207, unde se poate vedea şi cupa.

● Se anunţă că ultimele înscreri în campionatul grupărilor neafiliate, se primesc la d. Costel Matei-Roşu, str. Cobălcescu 9, între orele 13—14 şi în str. Baicului 140 la d. Andronik Kevorkian.

ALTA CUPA „FULGER"

● Duminică 27 August 1939, ora 8 jumătate dim se dispută pe terenul Industria plusului (tramvai 8, 26) o cupă sistem „Fulger" compusă din o cupă de bronz şi o minge de foot-ball.

Inscrierile se primesc la biroul Fulger, str. Smârdan 14, telef. 5.57.29, orele 9—1 a. m. şi 4—8 seara.

● *MAMAIA-REX — REST. CINA BUC. 5-0. Vineri 17 crt., în faţa a 500 spectatori s'a disputat un match de football între echipele de mai sus; echipa Rex fiind net superioară, a înscris cele 5 puncte prin Iorgulescu Elefterie (Av. Sp. Buc.) care a fost şi cel mai bun din 22.*

Matchul s'a disputat pe plaja restaurantului Rex din Mamaia.

A. S. TORPILA—VULTURII 8—1 (4—1)

Cu toată ploaia care a fost Duminică, tânăra grupare A. S. Torpila a organizat un match de foot-ball cu Vulturii. Jocul a fost de o factură superioară şi A. S. Torpila a învins la scor prin punctele marcate de: Raftopol (3), Ioneaţă (3), Suciu şi Deju. Onoarea învinşilor a fost salvată de Popescu II.

S'au remarcat: Raftopol, Ioneaţă, Titulescu şi Ignat (Torpila) şi Ionescu Ş. şi Vancea (Vulturii).

Echipele au aliniat formaţiile:

A. S. TORPILA: Ignat, Suciu I, Deju, Suciu II, Ioneaţă, Georgescu, Titulescu, Malaga, Ionel, Bibi, Titi.

VULTURII: Ionescu I., Ionescu Ş., Duiciu, Vanca, Popescu I, Popescu II, Setlacec, Marinescu, Vogl, Gross şi Stelea.

CONVOCARI

● SPORTUL MUNCITORESC convoacă azi la ora 15.30 următorii jucători pentru antrenament: Slăvescu, Ignat, Molnar, Stoenescu, Ciuraru, Ionescu S., Ionescu V., Ionescu C., Şerbănescu II, Ştefănescu, Zamfir, Marinescu, Sarkisian, Georgescu, Rădulescu, Molnar jr., Nemţeanu, Leca Nicolae, Hanga, Ionescu G.

● Clubul sportiv „COLENTINA" convoacă pentru Duminică 27 c., la ora 15, echipa de juniori şi la ora 17 echipa primă. Prezenţa obligatoare. Absenţii vor fi aspur sancţionaţi.

● *P. T. T. convoacă la antrenament azi, Vineri 25 August a. c., orele 15, pe terenul Colentina pe toţi jucătorii săi. Prezenţa este absolut obligatorie.*

Membrii cari n'au depus fotografii pentru a fi legitimaţi sunt rugaţi a fi prezenţi pe teren.

● „A. G. E. R." convoacă pentru Sâmbătă 26 August la ora 19 la şedinţa ce va avea loc la d. Nistor Pamfil în str. Schitu Măgureanu nr. 37, pe toţi jucătorii primei echipe şi juniorii în vederea formării echipei pentru matchul cu „Leonida".

Sunt convocaţi în mod special jucătorii Bregher I. şi Hecht Vasile, la această şedinţă.

● „A.G.E.R." convoacă pentru Vineri 25 August a. c., la ora 19 p. m., la şedinţa de comitet ce va avea loc la d. col. E. Massini în str. Carol Davilla nr. 42, următorii membri: N. Niculescu, Nistor Pamfil, avocat N. Moldor, căpitan Ioanin, Burmaz, Dobre Ionescu, Mielu Pârvulescu, Victor Constantinescu, Petrescu Ştefan, Dorin Benetand etc.

● A. S. DISTRIBUŢIA convoacă pentru astăzi 25 crt., ora 16 p. m., toţi jucătorii echipei prime şi juniori la antrenament pe terenul dela Mogoşoaia.

● Clubul de foot-ball „AVANTUL SPORTIV" convoacă Duminică 27 August c., pe toţi jucătorii categoriei I-a, rezerve şi juniori pe terenul B.T.M.T., la orele 9 jum. a. m., având match cu gazdele.

● *„FULGERUL" convoacă pentru Vineri 25 August, orele 8.30 seara, la sediu, pentru şedinţă pe membri şi pe următorii jucători: Reit Paul, Tudose, Teodorescu Al., Băcuţă, Radu Nic., Varga, Iliescu Gh., Lăzărescu I., Statovici, Ionescu M., Niculescu, Spirescu T., Manlio Agostini şi pe toţi juniorii.*

● *„F. C. VULTURUL" convoacă pentru Duminică 27 a. c., orele 9 a. m., pe terenul Vatra Luminoasă, următorii jucătorii: Minculescu, Suciu, Ioniţă, Penciulescu, Floricâ, Picu, Radu, Mitescu, Botez, Niculae, Achim.*

● „DACIA TRAIANA" convoacă pentru Duminică 27 crt., ora 8.30 pe terenul Unirea Tricolor pe toţi jucătorii săi şi pe cei ce urmează a fi legitimaţi.

Jucătorii ce au echipament asupra lor sunt rugaţi a-l aduce. Neprezentările vor fi aspru sancţionate.

● TOATE grupările neafiliate sunt convocate la biroul „Fulgerul" str. Smârdan 14, orele 8-1 a. m., şi 4-8 seara pentru a se înscrie şi a lua instrucţiuni referitor la disputarea cupei sistem „Fulger" care se dă Duminică 27 August, pe terenul „Industria Plusului" (tramvaele 8 şi 26).

● *„A. S. TORPILA" confirmă matchul cu „Dreptatea" de Duminică 27 August pe terenul Sp. Muncitoresc. Totodată A. S. „Torpila" convoacă Duminică la ora 9 dim., pe următorii jucători: Dorel Ioneaţă, St. Georgescu, Suciu I, Ştefănescu, Suciu II, Achim, Giurgiu, Nigola, Marcel şi Titulescu.*

● MON. OFICIAL convoacă pentru Duminică 27 August, la orele 8 a. m. pe terenul Stadion toţi juniorii.

● STĂRUINŢA convoacă toţi membrii din comitet Vineri 25, crt. în str. Anastasia Panu 2, la ora 10 seara.

● C. S. ION DÂRLĂU convoacă pe toţi jucătorii săi la antrenamentul general în vederea matchului amical cu Macaby rezervă de Duminică, sub conducerea d-lui antrenor Pipa, pe terenul Macabi la ora 2 fix.

● A. S. DISTRIBUŢIA convoacă pentru astăzi la orele 16.30, pe terenul său dela Mogoşoaia, pe următorii jucători:

Boghin, Tătar Zamfir, Busuioc, Flamaropol, Vasiliu, Grecu, Drăgan, Szillard, Sachelarie, Nicu Vasile.

Următorii juniori sunt convocaţi în mod special:

Umberto; Ţulea, Epureanu, Vasiliu II, Georgescu, Arcadie, Gică Andrei, Pană, Sandu Andrei, Const. Ionescu, Stoianovici.

Juniorii sunt convocaţi în vederea matchului de Duminică.

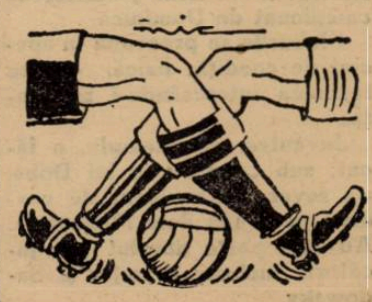

Football Football Football Football Football Football Football

Venus a dansat prea repede pentru „echipa în paşi de tango" a Brăilei

Humis—regina balului— a marcat două goaluri

Scorul: 6-1 (3-0) putea fi ceva mai impresionant

N'a fost un match urît. Pentru că a fost răcoare şi campionii au avut o „seară" bună. Aceste două elemente au împrumutat jocului o alură rapidă, o dominantă notă dinamică. Şi prin urmare se poate spune că jocul a fost parţial spectaculos.

In timp, această spectaculozitate n'a fost deloc continuă. Intermitenţe mai mult sau mai puţin întinse, dar şi o suficient de lungă perioadă de plictiseală. (Pe unii i-a distrat totuşi prezenţa lui Ionescu Crum în centrul liniei de atac şi o pereche de chiloţi verzi ai unui brăilean).

Care a început atunci când echipa dunăreană s'a prăbuşit total şi Venus a rămas să joace singur.

ŞEASE-ŞEAPTE GOALURI

A intrat pe teren Humis şi a marcat două goaluri aşa cum ar fi dat bună seara.

In minutul 15, pe la 30 de metri de poartă, Humis a primit mingia şi a tras prin surprindere.

Apoi tot el a marcat speculând o ocazie favorabilă.

Bodola a tras puternic în bară şi Humis a reluat direct în plasă.

Apoi Ploeşteanu a stabilit scorul reprizei. A mai isbutit Humis o deschidere excepţională şi un shoot puternic peste bară şi repriza s'a terminat.

In repriza următoare, lucrurile s'au petrecut ceva mai rapid.

In primele cinci minute Venus a marcat două goaluri şi brăilenii au fost dărîmaţi. Au continuat să joace în virtutea inerţiei.

Autorii „dezastrului" brăilean sunt Iordache, care a înscris din offside, şi Ploeşteanu.

Au urmat încă două goaluri formidabile.

Ungureanu a ghicit o „bombă" care a explodat exact deasupra capului lui David.

Apoi Ene a centrat pe jos tocmai pe partea stângă şi Iordache a marcat cel mai impresionant goal al matchului, reluând direct şi puternic. Şi cu un efect straniu.

VENUS A ARATAT UN PROGRES EVIDENT

Intre matchul făcut imposibil de triva Tricolorului şi acela de eri este o mare diferenţă.

Venus a apărut acum mult mai legat, fără nesiguranţa jenantă de atunci. O echipă mai decisă, mai echilibrată şi mult mai stăpână pe joc.

Şi dacă cei doi halfi de margine, Demetrovici şi Lupaş, mai au nevoie de antrenament (au jucat oarecum întunecat şi greoiu), Iuhasz a încercat câteva deschideri lungi şi a dovedit o foarte bună condiţie fizică.

Linia de atac poate fi considerată pusă la punct, iar apărarea imediată este în vădit progres. David s'a arătat mai puţin familiar cu jocul, dar Negrescu capătă din ce în ce mai multă precizie pe degajeri.

Păcat că are un atac la om, defectuos: intră cu picioarele depărtate. Cei mai buni: Iuhasz, Bodola, Humis şi Ene. In general, se poate spune că echipa va ajunge foarte repede în maximum de formă.

Poate prea repede chiar. In orice caz, adversarul din etapa a treia de campionat este o echipă cu ghinion.

O ECHIPA TIMIDA ŞI LIPSITA DE CONCEPŢIE DAR CU MULŢI JUCATORI FOARTE BUNI

Iată în rezumat ce este F. C. Brăila. O echipă foarte timidă, în primul rând. Şi lipsită de concepţie, în al doilea. Are jucători buni, dar numai ca technică individuală.

Pasează frumos şi inutil. Un stil în genul C. A. O., steril şi spectaculos, uşor şi prea puţin bărbătesc.

O echipă în paşi de tango, fată noua creaţie, a municipiului Brăila, care a pierdut pe merit la balul Venusului.

Pe câmp jucătorii brăileni ştiu ce să facă cu mingia, dar sunt cuprinşi de o ciudată amnezie în momentul hotărîtor.

Isbutesc să iasă elegant din unele situaţii dificile dar nu văd situaţiile clare, din careul de 16 metri.

Un alt defect al echipei — în afară de nesiguranţa fundaşilor şi insuficienţa mijlocaşilor de margine — este jocul închis pe tripletă. Cu atât mai mult cu cât echipa are două extreme bune şi cu cât această tripletă technică şi spectaculoasă este complet lipsită de putere de pătrundere.

Vizual, echipa joacă destul de agreabil — şi va juca mai frumos atunci, când va fi complet antrenată — dar nu face impresia unei echipe de luptă. Din contră, arată că este o echipă care se resemnează repede.

Poate spera totuşi în promovare pentru că la Brăila nu va pierde nici un match.

Cei mai buni oameni în matchul de eri: Morărescu, Tacaci, Weiss şi Unguroiu.

FORMAŢIILE

Echipele au intrat pe teren — căci mai târziu s'au făcut multe schimbări (Feraru a jucat de exemplu, centru atacant numai un minut) în următoarele formaţii:

VENUS: David, Sfera, Negrescu; Demetrovici, Iuhasz, Lupaş; Ene, Ploeşteanu, Humis (Ionescu Crum), Bodola, Iordache.

F. C. BRAILA: Drăghiescu (Morărescu), Zuckermann, Stanciu; Varadi, Tacaci, Dengel, Unguroiu, Weiss, Bodi, Manici, Goldenberg.

— n. g. s. —

Rapid a propus clubului Gradjansky datele 24 Septembrie şi 22 Octombrie pentru matchul dela Zagreb

Am scris într'un număr trecut că Rapid a respins propunerea grupării zagrebiene Gradjansky de a juca matchul pentru Sipoş la 6 Septembrie.

Eri am fost informaţi că Rapid, în răspunsul trimis la Zagreb, a făcut o contra-propunere şi anume, a propus datele de 24 Septembrie şi 22 Octombrie, adică atunci când Rapid nu joacă în campionat. Se ştie că la aceste date se vor disputa jocurile internaţionale România — Polonia şi România — Ungaria.

Rapid aşteaptă acum răspunsul lui Gradjansky.

Vreţi să ştiţi care sunt primele două etape ale Diviziei B?

Iată-le:

I: 1-10, 2-9, 3-8, 4-7, 5-6...
II: 10-6, 7-5, 8-4, 9-3, 1-2...

Intr'un număr trecut am arătat că programul Diviziei B va fi cunoscut la începutul săptămânii viitoare şi am subliniat că programul seriei municipale va fi alcătuit prin tragerea la sorţi a numerelor.

Cu cifre, programul este alcătuit în proect şi iată cum arată primele două etape:

ZIUA I-a	ZIUA II-a
1—10	10—6
2— 9	7—5
3— 8	8—4
4— 7	9—3
5— 6	1—2

Echipele vor trage la sorţi numerele dela 1 până la 10 şi rezultatul va fi transpus în programul cifrat, unde se vor înlocui numerele prin numele grupărilor.

Comunicat

Federaţia Română de Football aduce la cunoştinţa generală că în conformitate cu dispoziţiunile publicate în Rombol Nr. 78 din 2 Iunie 1939 şi 82 din 28 Iulie 1939, toate carnetele (de orice categorie) de liberă intrare pe terenurile de football, eliberate de F. R. F. A. şi organele sale regionale (ligi şi districte) şi-au pierdut valabilitatea.

In conformitate cu nouile dispoziţiuni ale Ministerului de Finanţe şi U. F. S. R., eliberarea tuturor carnetelor pentru football (cu excepţia celor de presă), se va face numai de către secretariatul federaţiei pentru întreaga ţară.

Solicitanţii vor trebui să trimită o cerere purtând certificarea preşedintelui de ligă sau district respectiv, cum că oficialul sau arbitrul este în funcţiune, împreună cu două fotografii format 3/4 sau 4/5 cm., carnetul vechiu şi suma de 100 lei.

Jucătorii internaţionali şi oficialii Comisiunilor centrale vor solicita eliberarea carnetelor direct secretariatului federaţiei.

Concordia Gura Ocniţei a invins pe Colombia Ploeşti cu 6-3 (3-0)

PLOEŞTI, 23. — Gruparea din schela Gura Ocniţei, care în trecutul campionat a avut în mână „cheia" titlului de leader al campionatului, se pregăteşte cu febrilitate pentruca în momentul reluării activităţii oficiale, echipa să fie la punct.

Conducerea a trasat un frumos program.

S'au făcut câteva achiziţii bune, s'a amenajat o arenă care poate rivaliza cu oricare stadion, şi care va fi în curând inaugurat cu mare fast şi se duc tratative cu un excelent antrenor.

Echipa, care este compusă din funcţionari şi muncitori, a jucat până acum câteva matchuri cu caracter amical.

Puternica formaţie a Distribuţiei din Bucureşti, abia a învins-o cu 4-3.

Duminică, Concordia a jucat cu Colombia din Ploeşti, de care a dispus cu 6—3.

Din lumea cluburilor mici

● In cadrul turneului organizat Duminică de Gruparea A. S. C. A. M. în beneficiul antrenorului său, se vor juca următoarele matchuri:

Vergu jun. — Metalosport jun.
Olympia — A.S.C.A.M.
Vergu — Metalosport.

Rudy Wetzer e antrenor în Capitală

Rudy Wetzer s'a stabilit în Capitală pentrucă a fost angajat ca antrenor de o grupare de aici. Este vorba de Carmen, gruparea districtuală, care a fuzionat cu Mociorniţa.

Comunicat U. F. S. R.

Uniunea Federaţiilor Sportive din România aduce la cunoştinţa generală că, în urma acordului stabilit cu Ministerul de Finanţe şi potrivit circulării Ministerului de Finanţe Nr. 165132/1939, eliberează în fiecare zi de lucru la sediul ei din strada Gogu Cantacuzino Nr. 33, permisele de liberă intrare la manifestaţiile sportive pentru anul 1939 după cum urmează:

a) Straja Ţării oficiali, 50 permise pe carton de culoare verde cu banda tricoloră.

b) U. F. S. R., oficiali, 50 permise pe carton de culoare verde cu banda roşie.

Domnii Preşedinţi de Federaţii şi ceilalţi oficiali ai U. F. S. R., sunt rugaţi a trimite la sediul UFSR, carnetele cele vechi şi două fotografii pentru permisele cele noui, pe cari le pot ridica în orice zi de lucru la sediul UFSR.

c) Autorităţi oficiale, 51 permise pe carton de culoare verde, şi anume:

Ministerul finanţelor 16 permise.
Casa Şcoalelor şi Culturii Poporului 3 permise.
Cenzura Presei 3 permise.
Direcţiunea G-rală a Poliţiei şi Siguranţei 2 permise.
Inspectoratul Preg. Premilitare 2 permise.
Inspectoratul General Jandarmerie 2 permise.
Direcţiunea Teatrelor şi Operei 2 permise.
Parchetul Militar 2 permise.
Parchetul Ilfov 2 permise.
Marele Stat Major 2 permise.
A. N. E. F. 2 permise.
Serviciul Social 2 permise.
Minist. Interne Subsecret. Propagandei 2 permise.
Ministerul Cultelor şi Artelor 2 permise.
Direcţiunea Invăţământului Militar 1 permis.
Fundaţiile Regale 1 permis.
Comandamentul Pieţei 1 permis.
Fondul Aviaţiei 1 permis.
Corpul Pompierilor 1 permis.
Salvarea 1 permis.
Comisarul de serv. în Circumscripţia sa 1 permis.

Delegaţii Autorităţilor şi Instituţiilor mai sus menţionate sunt rugaţi a aduce carnetele vechi şi două fotografii pentru a ridica permisele.

d) Permisele-abonament nominale pentru ziarişti precum şi permisele abonament nenominale pentru ziare se vor putea ridica de asemeni în fiecare zi de lucru între orele 11—13 şi 17—19,30. Domnii ziarişti şi delegaţi ai ziarelor, vor aduce cu ei acte de identitate, fotografii precum şi suma de 120 lei de fiecare permis-abonament.

NICOLAE ONCESCU

Ieri la ora 12 s'a stins din viață, după o lungă și grea suferință, Nicolae Oncescu, secretarul Jockey Clubului.

Om al hipismului în special și al sportului în general, Nicolae Oncescu a fost un prețios colaborator al celor cari au luptat din răcputeri pentru triumful cauzei sportive.

Pe timpuri manager al grajdului Maltezeanu și în urmă conducător al grajdului d-lui Barbu Catargi, Nicolae Oncescu a contribuit, pe de altă parte, la propășirea boxului românesc pe care l-a ajutat efectiv în epoca lui eroică.

A colaborat la înființarea școalei de box a maestrului Jean Constantinescu și a fost apoi membru în comitetul F. R. Box-ului, deținând și mai multe funcțiuni oficiale.

In ultimul timp revenise la vechea sa pasiune și îngrijea cu deosebită dragoste

N. ONCESCU

de grajdul care îi fusese încredințat spre conducere.

Soarta nemiloasă l-a răpit dintre noi la o vârstă când cunoștințele lui mai puteau servi, încă mult timp, interesele sportului românesc.

Astăzi la ora 12 rămășițele pământești ale aceluia care a fost Nicolae Oncescu vor fi transportate la cimitirul Sf. Vineri în capela căruia ele vor fi depuse până mâine după amiază la ora 17, când rudele și prietenii îl vor duce la locul de veșnică odihnă.

Familiei îndurerate îi transmitem condoleanțe.

La Enghien

Pe 4000 metri, IDAHO a terminat victorios Prix de Buenos-Aires

El a trotat kilometrul în 1.23.5

Proba principală a reuniunei de Duminică dela Enghien a fost Prix de Buenos Aires (50.000 franci — 4000 metri).

Victoria i-a revenit lui Idaho, unul din bunii trăpași francezi, care cu această ocazie a marcat o valoare excepțională.

Cursa comporta 4000 metri, Idaho parcurgând kilometrul în 1.23.5, ceeace trebue să recunoaștem că este mai mult decât onorabil.

Al doilea s'a plasat Lutin Suite, care a dispus de Axkit.

Idaho a luat conducerea plutonului la intrarea în linia dreaptă, rezistând cu succes atacurilor date de Lutin Suite și Axkit.

Dăm mai jos rezultatul complet al cursei:

1. *Idaho*, 4100. Sourroubille place.
2. *Lutin Suite*, 4025, A. Forcinat.
3. *Axkit*, 4100, R. Bals.
4. *Clinton*, 4075, A. T'jolle.
5. *Lord Maire*, 4025, P. Mequignon.
6. *Katatant*, 4050, R. Simonard.

Jakow, 4050, H. Masson.
Kedy, 4025, R. Ceran-Mail.
8 concurenți.

Cota: 37, 15, 21, 14 pentru 10.

Idaho (Un As și Nubienne) aparține d-lui J. Fougère și e antrenat de A. Sourroubille.

Amănunte în legătură cu victoria iepei Furane, din Premiul Morny

La această reuniune a asistat și d-nul Barbu Catargi, vice-președintele Jockey-Clubului

Elita generației de doi ani a disputat Duminică, la Deauville, Prix Morny (100.000 franci, 1.200 metri).

Furane a reușit să câștige această cursă mult mai ușor decât a părut. Dela jumătatea parcursului, ea era învingătoare sigură.

Djebel, al doilea sosit, a făcut și el o cursă de toată frumusețea.

Toate așteptările au fost înșelate, de oarece se conta pe victoria lui Lighthouse. Pensionarul lordului Derby avea la activul lui două victorii anterioare, în baza cărora a fost instalat favoritul cursei.

Lighthouse nu a sosit decât al patrulea.

Dăm rezultatul complet al cursei:

1. **TURANE**, 55, M. Brethes.
2. **Djebel**, 56, C. Elliot.
3. La Futaie, 55, S. Smith.

Lighthouse, 56, M. Allemand.
Wigombiron, 56, L. Soche.
Norge, 56, J. Rosso.
Codor, 56, D. Duvac.
Evianquatre, 56, F. Hervé.
Sevilla, 55, F. Rochetti.
9 concurenți.

Câștigat: 3/4 lung., 1 lung., 3/4 lung.

Durata: 1'12" 1/5.

Cota: 178, 37, 17, 20 pentru 10.

Furane (Château Bouscaut și Furlana II) aparține contelui de Rivaud și e antrenată de R. Filippi, la Maisons Laffitte.

*

La această reuniune, în cadrul căreia s'a disputat Prix Morny, a asistat și d. Barbu Catargi, vice-președintele Jockey Clubului Român.

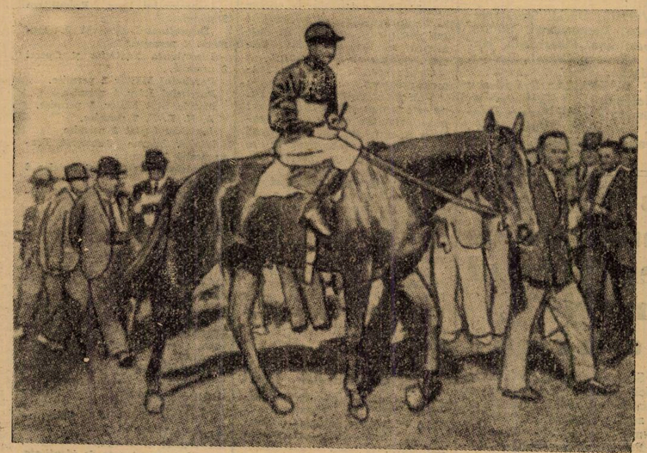

Furane, din Chateau Bouscaut și Furlana II, cu M. Brethès în șea, câștigătoarea premiului Morny.

Hipism

Dela plecare la sosire...

In formă: Brenn, Pleava, Don, Zarzăr, Giovinezza II și Hispano
De urmărit: Dolly B, Iarba, Uraca, Zamora, Paj Axtell și Voevodul Țiganilor

● *ZARZAR a confirmat progresul în care se află repurtând o victorie previzibilă. Sărul a devenit un cal util și desigur că va face carieră frumoasă.*

● *DAMB a refăcut foarte repede un mare handicap și a trecut apoi în frunte. La intrarea în ultimul ocol a fost însă distanțat pentru mers neregulat. Dacă va fi pus la punct desigur că va deveni un bun alergător.*

● *KIRASA reprezentă o mediocritate patentă. A primit avantagii importante și totuș n'a fos capabilă să figureze. Cu greu își va găsi cursa. Chiar dacă va reuși acest lucru, locul ei nu este pe hipodrom.*

● *FACLA nu merită să ne preocupăm de ea.*

● *TALISMAN a debutat promițător. Fiul lui Jeles a avut o acțiune plăcută. Desigur, nu este la punct cu antrenamentul. Mai are mult de profitat. Deaceea credem că va deveni un cal bun.*

● *IARBA știe să meargă. Pe câteva porțiuni părea periculoasă. Și-a compromis însă situațiunea privilegiată. galopând. Oricum ar fi însă, reținem comportarea ei. Merită urmărită.*

● *BANUȚA după câteva exhibițiuni bune, a decepționat. Explicabil. Nu se pot pretinde curse regulate la elemente de valoarea ei.*

● *VICTORIA avea o șansă. N'a contat însă la sosire. Greșelile comune au scos-o din cursă.*

● *SPERANȚA nu-și desminte caracterul ei imposibil. Din nou a făcut o cursă mai mult de galop.*

● *DOLLY B a luat repede conducerea. Pensionara lui Gaidaev s'a menținut în această poziție până pe partea opusă tribunei. Aci fiind atacată de Talisman, a galopat. A reintrat multumitor și credem că își va găsi cursa.*

● *URACA a mișcat. Din partea unei iepe cu origina ei se poate pretinde însă mai mult.*

● *HISPANO a fost prezentat de Ghinea complet transformat. De nerecunoscut chiar. Meritousul profesionist român merită felicitări pentru condiția în care și-a prezentat pensionarul. Intr'adevăr, a reușit cu Hispano o mare transformare. Din elementul năbădăios din trecut a făcut un cal corect.*

Ceeace trebue neapărat reținut este frumosul sfârșit de cursă al fiului lui Texas. Hispano pare dotat cu aptitudini pentru distanțele lungi și pe asemenea parcursuri desigur că va face carieră frumoasă.

● *EPOCA mult timp a lăsat impresia că va câștiga. Cele două greșeli comise i-au compromis însă sorții de isbândă. N'a pierdut însă pe valoarea reală. Fusese suferindă de tuse.*

● *PAJ AXTELL ne-a servit o veritabilă revelație. Armăsarul roib a condus cursa până la jumătatea liniei drepte unde a cedat lui Hispano. Și așa comportarea lui trebue reținută deoarece el a arătă pe roib în accentuat progres.*

● *BANDIT II avea o misiune dificilă. Pe al doilea kilometru pensionarul lui Pavlic a avut o frumoasă revenire. Cel mai sigur indiciu al unei perfecte condiții.*

● *PRINȚ WORTHY a confirmat excelenta lui cursă recentă câștigând Miercuri premiul Zaporojeț. Cu prețul sacrificării a câtorva secunde. Pare a fi un cal bun.*

● *DON ne-a servit o veritabilă revelație. A dat avantagii cari au mers până la 120 de metri și a fost la un pas de victorie. Acest fapt se datorează marei ameliorări survenită între timp. Nu vom uita că pensionarul lui Pavlic a marcat 1.338 pe kilometru. Pe parcursurile mediu va face frumoasă carieră.*

● *COMOAIA este prea limitată. Totul a avut de partea ei. Porneaîn fruntea plutonului și a primit avantagii cari au mers până la 120 de metri. Nu are prea multe puncte comun cu un bun cal de curse.*

● *CIULEANDRA a fost simplă figurantă. Un lung galop luat la declașarea benzilor a trimis-o în fundul plutonului.*

● *PETER VOLO a concurat modest. Explicația eșecului este în parte justificată de lungul galop luat imediat după plecare.*

● *ISVOR I avea o șansă. Cal decepționînt însă, și-a compromis-o, galopând.*

● *BRENN a fost revelația zilei. Intr'adevăr, fiul lui H. P. a marcat o performanță revelatorie elogios atestată de cronometraj și de stilul victoriei. Câștigând oprit, a marcat 1,33,7 pe kilometru. Face impresia unui stayer. Este indiscutabil o vedetă în generația trei anilor români.*

● *ELISOR, acelaș constîncios element. Insă modest. S'a plasat al doilea, inscriind valoarea lui oricînuită.*

● *EXTRA a avut două apropieri. N'a putut însă persevera în efort și a greșit. Explicabil. A întâlnit pe Brenn complet transformat.*

● *PLEAVA a manifestat o impecabilă condiție. Sura a luptat curajos pe întregul parcurs.*

● *FAMA încă odată a confirmat că nu duce distanța. Când a trecut de 1700 de metri a fost în dificultate și a rămas.*

● *EGGY în mâinile lui Fischer este de nerecunoscut. Abilul conducător a reușit s'o facă foarte docilă. Pe 1700 de metri va câștiga curând.*

● *VOINȚA pe prima parte a parcursului a mers bine. S'a găsit în dificultate când distanța s'a lungit. Nu-i vorbă, averisunea ei pentru asemenea parcursuri este notorie.*

● *BRUMA II putea face mai mult fără greșeli. Când nu va fi prea mult săcătă va câștiga.*

● *GIOVINEZZA II a repurtat o victorie meritorie. Știe să meargă.*

● *URGANDA dacă n'ar fi galopat la plecare ar fi dat serios de lucru Giovinezzei.*

● *ROZINA progresează mereu. Andreyevsky o menține în mare formă.*

● *MUSCULIȚA și-a compromis șansa la plecare, eziând la ridicarea benzilor. Pe restul parcursului a mers bine.*

● *LUT a comis greșeli capitale. Altfel ar fi fost redutabil. Nu ar fi fost exclusă chiar victoria lui.*

● *REDEA este refăcută. In acest sens victoria ei de Miercuri este concludentă.*

● *ZAMORA a fost deruiată de alura susținută în care s'a desfășurat proba și a galopat. Totuș s'a plasat a doua.*

● *EOL a plecat încet. Pe restul parcursului a mers însă bine.*

● *VOEVODUL ȚIGANILOR la prima trecere prin fața tribunei refăcuse o bună parte din handicapul inițial. La urmă s'a închis însă și n'a reușit până la sosire să-și găsească loc liber.*

● *PETER WORTHY este un cal sfârșit. Nu mai poate termina o cursă.*

● *SONORA a concurat mediocru.*

Alergările de trap

Băneasa Trap; Ziua 33-a, Marți 29 August 1939

—PROGRAM DEFINITIV—

Premiul URI BAKA
Condiție (1/2) — 18.000 lei
2100 Tara, Turla
2140 Barba, Carol Hanover, Epoca
2160 Elly, Răsura, Birlic
2180 Santuța
2200 Zeta
2340 Gaby M.

Premiul VALEA LARGA
Condiție (1/10) — 13.000 lei
2080 Aluniș
2100 Aventurier, Va-ta, Zenit
2120 Geisha
2140 Dolly Worthy, Ghimp, Bețiv, Natașa
2160 Busuioc
2180 Flying
2220 Pock

Premiul VARGA
Condiție — 21.000 lei
1700 Rama II
1720 Bonzo, Flying, Luntraș, Catinca, Belșug, Szeged
1740 Voraus, Josedale Margot
1760 Amilkar, Uța, Ghid

Premiul VEVERIȚA
Condiție (1/1) — 15.000 lei
1080 Ropot, Allah, Porunca, Garofița, Steluța Mea, Chiabur, Voinicu, A 1, Dulcinea
1100 Ciuruc
1120 Chilipir
1200 Avion

Premiul TARZAN
Record — 21.000 lei
1700 Cupidon, Blondella
1720 Sam Worthy, Uța, Torent, Casatca, Katy Caid
1740 Giuditta
1760 Roland D., Gondolat II Citronat Gordon, Pisica, Havana
1780 Gruia

Premiul VIILOR
Performanță — 13.000 lei
2120 Crăiasa
2140 Eol, Paj Axtell
2160 Fudul, Diadia Lul, Tals
2180 Sorana, Brenn, Pan W.
2200 Barza, Peter Gordon, Epoca, Răsura
2220 Durdulia, Extra, Dor de Ducă

Premiul VA BANQUE
Handicap — 15.000 lei
2100 Lăcrămioara, Zenit
2140 Bruma II, Voința, Leu, Busuioc, Pacahantos, Tufănica
2160 Kamaa
2180 Luntraș, Brebenea, Fama Giuditta
2200 Blondella, Ben Hur, Eftin
2240 Kundry

Premiul VULPEȘTI
Handicap — 13.000 lei
2100 Vrăjitor
2140 Puica, Tais
2160 General Worthy, Livada, Elixir, Candriu, Dâmb, Călin
2180 Pinkerton, Zgomot, Mura II, Extra
2200 Legionar, Makrele
2240 Spic

Premiul VLAȘCA
Handicap — 13.000 lei
1700 Iarba, Dreapta, Domnia Kirasa, Victoria
1720 Comoara, Lin
1740 Facla, Tibet, Nicevo, Ciuleandra, Lilia
1760 Tara, Musculița, Peter Volo, Lut, Isvor T., Uria
1780 Prinț Worthy
1800 Furor, Urganda, Cina, Rozina
1820 Elișor, Cilly Hanover

Situația conducătorilor

	Curse alerg.	Curse câștig.
E. Fischer	393	71
N. Cercasov	140	68
M. Pavlic	260	52
G. Ghinea	374	42
V. Andreyewsky	241	40
L. Grünwald	202	39
I. Szabo	244	35
N. Gaidaev	367	32
C. Slobozenco	282	27
S. Corol	252	25
I. Crotenco	238	24
G. Crainic	170	23
T. Tassopol	171	21
D. Dobrescu	176	18
P. Borisiac	122	17
B. Grăjdănescu	80	14
G. Gram	136	14
T. Marcu	126	9
I. Zabelin	139	8
C. Dumitrescu	53	7
T. Drăgotescu	103	6
A. Podoleacov	49	6
V. Lucan	55	5
N. Ionescu	53	4
St. I. Bordei	59	3
M. Abăluță	11	2
F. Komarnischy	18	2
F. Voronin	35	2
I. Brânzea	35	2
E. Marcenco	64	2
Maior P. Petrovici	1	1
Vassal de Aimée	1	1
M. Strejeniuc	8	1
N. Tereov	11	1
G. Gavrilescu	30	1
T. Popa	40	1
D-ra Cristodorescu	73	1
I. Moldoveanu	12	1
G. Iurca	29	1

ALERGĂRILE DE TRAP

Băneasa Trap; Ziua 32-a, Duminică 27 August

—PROGRAM DEFINITIV—

Premiul VATRA DORNEI
Condiție (1/1) — 13.000 lei
1100 Steluța Mea, Allah, Odessa, Crisantema, Porunca, Halal, Baba Dochița, Garofița, Chiabur, Ropot, Wanda, Tip Top, Aron, Luchy Boy
1120 Voinicul
1140 Dulcinea

Premiul TIMELLA
Condiție (1/20) — 18.000 lei
2220 Viziru, Valențio
2240 Blondella, Dorka
2260 Kanada, Pock, Tutun
2280 Voraus, Winsome Josedale
2320 Gruia

Premiul TRANSILVANIA
Record — 18.000 lei
2100 Coconaș
2120 Cupidon, Kamaa, Brebenea
2140 Blondella, Uța, Talaz, Champion junior, Ducesa
2160 Sam Worthy, Torent, Nation, Jarvis, Eftin, Casatca
2180 Kanada
2220 Havana
2240 Gruia

Premiul VADUL LAT
Condiție (1/1) — 13.000 lei
1700 Zanoza, Năluca, Dreapta, Speranța
1720 Tara, Tibet, Nicevo, Pușa, Lut
1740 Kirasa, Lin, Peter Wolo, Bistricoara, Lilia, Românaș
1760 Musculița, Prinț Worthy
1800 Giovinezza II, Rozina
1820 Paj Axtell
1840 Crai
1860 Brenn
1940 Bravo

Premiul TOPIȚA
Handicap — 13.000 lei
1700 Furor, Urganda, Cina
1720 Elișor
1760 Domnitor, Pulca, Eol, Tais
1780 General Worthy, Zamora, Dâmb
1800 Florița, Sorana

Premiul VICHY
Performanță — 15.000 lei
1700 Fudul, Eol
1720 Zamora, Diadia Lul, Ulis
1740 Sultan II, Ostaș, Barza, Grozava, Dâmb, Sorana, Peter Gordon
1760 Sonora, Redea, Voința, Eggy, Bravo, Spic, Durdulia, Floare, Oborean
1780 Busuioc, Sorvanet, Tufănica
1800 Vnet

Premiul VALENCIA
Condiție (1/1) — 18.000 lei
1100 Ropot, Voinicu, Dulcinea, Străjer, Ciuruc
1120 Chilipir
1160 Avion, Victor, Chiquita
1180 Joly

Premiul TEMPLIER
Handicap — 21.000 lei
1700 Rosalinde, Pal, Hercegnő, Wodka, Fama
1720 Bonzo, Theodora, Luntraș
1740 Sam Worthy, Naplopo, Nation, Casatca, Katy Caid, Josedale Margot
1760 Margaret T., Ninon
1780 Voraus, Pisica, Havana
1800 Gondolat II

Premiul FERGUS
Handicap — 15.000 lei
2100 Nutza Worthy, Aventurier, Pinkerton, Peter Worthy, Zgomot
2120 Legionar, Lăcrămioara, Geisha, Makrele, Elena
2140 Pikaver, Sultana, Bețiv
2160 Dolly Worthy, Rugina, Bruma II, Leu, Busuioc, Pacahantos
2180 Coconaș
2200 Cupidon, Brebenea
2220 Ben Hur
2240 Casatca

D-nul BARBU CATARGI sărbătorit de hipismul francez

După cum se știe, d. Barbu Catargi se află în străinătate. D-sa a fost la Munchen la con-

D. B. CATARGI

gresul pur sângelui și a determinat ca în anul viitor acest congres să se țină la București. Din Germania, d-sa a plecat în Franța. Actualmente se află la Deauville.

Recent, Prințul Aga Khan, marele proprietar de pur sânge din apus, a oferit un banchet în onoarea vice președintelui Jockey Clubului român, la care banchet au asistat personalitățile de marcă ale hipismului francez.

Se vede deci că d. Catargi care a culeș mari succese în străinătate la congresul pur sângelui, reprezintă cu o deosebită cinste și prestanță mișcarea hipică dela noi.

Criteriumul trăpașilor de patru ani germani

Criteriumul trăpașilor de patru ani german la câștigat Jibst un fiu al lui Semper Idem.

REZULTATUL

1. Jobst 3080 F. Hecht.
2. Cigany 3040 J. Kratzer.
3. Gesta 3040 Am. W. Kraus.
4. Malteser 3080 K Rockinger.
5. Apia 3020 G. Bramberger.
6. Simmeri 3060 K. Kuplinger.
7. Monako 3060 M. Bortlinger.
8. Cupido 3060 M. Roth.
9. Elmar 3080 M. Retzer.
0. Coblenz 3000 H. Roth.
0. Münchnerin 3040 K. Burner.

Câștigat: 1,1 lungime.

Cota: 54; 21, 23, 38 pentru 10.

Jobst a parcurs kilometrul în 1.27,2.

Rezultate din Anglia

In Hyperion Stakes, Portmarnock a dispus de Fairchance

Au concurat câteva vedete ale turfului englez
Favoritul Heliopolis a sosit al patrulea

Zilele trecute s'a disputat la Hurst Parck, una din probele principale ale meetingului din localitate.

Este vorba de Hyperion Stakes, a cărui alocație s'a ridicat la 1000 lire, circa 1.000.000 lei.

Victoria i-a revenit lui Portmarnock, care pe ultimele sute de metri s'a desprins din pluton, învingând pe Fairchance și Flyon, între care s'a dat o luptă foarte strânsă pentru locul al doilea.

Pornit mare favorit, la cota de 8 la 11, Heliopolis nu a sosit decât al patrulea. De fapt, întreg meetingul dela Hurst Park nu este decât un întreg program de antrenament pentru Heliopolis, în vederea viitorului St. Leger. Deși neplasat, Heliopolis a arătat o formă destul de bună.

Portmarnock a fost socotit la doi ani cel mai bun reprezentant al generației, ceea ce dovedește că deține o aleasă clasă.

Concurenții acestei curse sunt cotați printre cei mai buni alergători de plat din Anglia.

Rezultatul complet al cursei este următorul:

1. PORTMARNOCK, P. Beasley.
2. *Fairchance*, Maher.
3. Flyon, E. Smith.

Heliopolis, Peryman.
Lord Express, H. Wragg.
Hastrugs, G. Richards.
Challange, D. Smith.
Contrevent, Spaque.
7 concurenți.

Câștigat: 1½ lung., jum. lung.

Durata: 2, 54.4/5.

Cota: 23/5, 11/2, 15/6, 16/10

Portmarnock (Fairway și Derk's Double) aparține lui Sir H. de Trafford și e antrenat de Boyd Rochford la Newmarket.

Recordurile trăpașilor de doi ani

Iată-le:

1. Joly	1.37,1
2. Chiquita	1.42,4.
3. Câmp	1.43,5.
4. Aurica	1.43,6
5. Avion	1.43,6.
6. Fugar	1.45,5.
7. Victor	1.46,1
8. Chiot	1.47,8.
9. Chilipir	1.50,6.
10. Străjer	1.51,7.
11. Dulcinea	1.52.
12. Ai	1.52,1.
13. Voinicu	1.52,3.
14. Ropot	1.52,5.
15. Ciuruc	1.55,3.
16. Allah	1.55,4
17. Porunca	1.61,1.
18. Veturia	1.61,8.
19. Wanda	1.66,3.
20. Szandar II	1.67,1.
21. Crisantema	1.82,9
22. Atlandida	1.84,1.

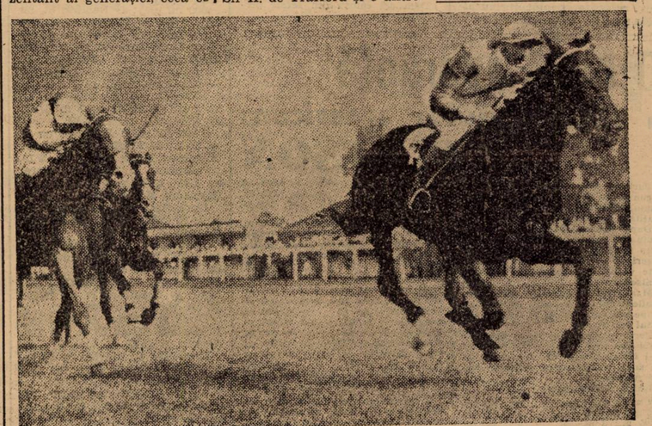

Portmarnock (P. Beasley) dispune cu o lungime și jumătate de Fairchance (Moher) și Flyon (E. Shnuth)

ATLETISM

Mâine prima zi, a concursului dela Predeal

Programul zilei întâia. Astăzi soseşte la Predeal majoritatea atleţilor

Mâine va începe la Predeal marele concurs naţional de atletism, manifestaţiune ce va strânge pe stadionul de pe vechea graniţă elita atletismului din întreaga ţară.

Pentru cine a urmărit evoluţia mişcării noastre atletice ştie ce înseamnă acest concurs, dar mai ales apreciază valoarea unei manifestaţiunii care prin trecutul ei, prin minunata organizare şi prin rezultatele obţinute, a însemnat totdeauna un triumf pentru mişcarea noastră atletică.

Iniţiativa d. col. I. Grigoriu de a construi stadionul pe care Sâmbătă şi Duminică se vor lupta cei mai buni atleţi din ţară, dar mai ales perseverenţa cu care fiecare an pregăteşte şi realizează acest concurs care a creiat o faimă Predealului, constituie un exemplu de pasiune sportivă.

In activitatea sa ostăşească, ca şi in cea dea conducător al Predealului, d. col. Grigoriu a ştiut ales să acorde sportului şi atletismului în special o atenţiune care denotă un real spirit de înţelegere a problemei.

MAINE INCEPE BATALIA

Prima zi a concursului va oferi o serie de lupte extrem de interesante şi mai ales disputate.

Programul cuprinde următoarele:

400 m. garduri.
100 m. serii.
Aruncarea discului.
5000 m. plat.
Săritura înălţime.
Aruncarea ciocanului.
400 m. garduri finală.
100 m. plat finală.

TIMPUL ESTE MINUNAT ŞI ATLEŢII AU INCEPUT SA SOSEASCA

Natura favorizează şi ea această reuniune. Timpul s'a schimbat iar soarele a apărut din nou după crestele munţilor spre bucuria atleţilor şi a organizatorilor.

Pista se prezintă în condiţiuni excepţionale, toate instalaţiile de sărituri şi aruncări au fost refăcute şi înlocuite cu altele noui iar tribunele mărite.

AU INCEPUT SA SOSEASCA ATLEŢII

In afară de atleţii Venusului care se găsesc cantonaţi de o lună în localitate, astăzi au început să sosească şi ceilalţi concurenţi.

Pe ziua de eri au sosit o parte din atleţii Viforului Dacia iar astăzi urmează să vină restul atleţilor.

PERSONALITAŢILE VIEŢEI NOASTRE SPORTIVE VOR ASISTA LA ACEST CONCURS

La concursurile atletice dela Predeal au fost invitaţi să ia parte numeroase personalităţi din viaţa noastră sportivă. Astfel vor lua parte d. G. Plagino preeşdintele U. F. S. R., av. A. Cantuniari secretarul general, N. Boerescu directorul general al U. F. S. R.-ului şi alte personalităţi ale sportului românesc.

JURIUL CONCURSULUI

Membrii juriului concursului vor sosi la Predeal în cursul zilei de astăzi şi mâine până la ora 13.

Inaintea meetingului comitetul organizator şi jurul concursului vor ţine o importantă şedinţă.

Finlanda patria atletismului

Câteva cifre elocvente asupra sportului atletic din ţara celor o mie de lacuri

Sportul finlandez, care în ultimii ani a ajuns la o desvoltare atât de mare încât astăzi este dat ca exemplu, îşi datorează progresele uimitoare unei educaţii sportive sistematice.

Celebrul alergător Nurmi, simbolul mişcării sportive finlandeze, este în acelaş timp şi exemplul reprezentativ al antrenamentului sistematic, urmat după o metodă bine definită.

Idealul fiecărui atlet finlandez este Nurmi care a făcut cunoscută în toată lumea, micuţa ţară a celor 1000 de lacuri. Acel Nurmi care cu ceasul în mână — fie la antrenament, fie la concursuri — calcula la zecimi de secundă cursele sale

Astăzi Finlanda are 300.000 de sportivi (deci 10% din populaţia ţării).

Sportul principal, practicat cu cel mai mare entusiasm este bineînţeles atletismul. Federaţia de atletism are 3500 de grupări afiliate cu un număr de 60.000 de atleţi. Cifră desigur impresionantă, care este întrecută doar de performanţele realizate.

Dăm aci câteva din aceste performante.

Astfel 55 de atleţi aruncă sulita peste 60 de metri (!), iar 6 peste 70 de metri (!!!); 15 atleţi fac 1500 de metri sub 4 minute, 35 de atleţi aruncă greutatea peste 14 metri; la 5000, 24 alergători au făcut sub 15 minute, iar 6 sub 14:40.

Rezultatele concursului atletic din orasul Câmpulung

C.-Lung, 21 Aug.

Duminică 20 Aug. 1939 s'au disputat în faţa a unui numeros public, pe stadionul „Eforiei Cretzulescu" un reuşit concurs atletic organizat de d. director al Eforiei, Trifu. Concursul s'a soldat cu următoarele rezultate tehnice:

100 m. plat: 1) Năstase Şt. cu 13 s.; 2) De-Nicollo cu 14 s.; 3) Popp cu 15 5/10.

200 m. plat: 1) Năstase Şt. cu 24 s. 5/10; 2) De-Nicollo cu 26 s.

400 m. plat: 1) Năstase P. cu 50 s. 2) Năstase Şt. cu 51 5/10.

800 m. plat: 1) Niculescu D. cu 2,38; 2) Olaru cu 2,38 5/10; 3) Niculescu N. cu 2,40.

1500 m. plat: 1) Niculescu D. cu 5 m.; 2) Olaru cu 5 m. 5/10; 3) Niculescu M. cu 5,38.

3.000 m. plat: 1) Olaru cu 38 m. 30 s.; 2) Thiffer cu 40 m.; 3) Niculescu Dorel cu 41 m. 5/10.

Inălţime: 1) Niculescu Dorel cu 1,45; 2. Năstase Şt. 1,43; 3. Niculescu N. cu 1,42.

Lungime: 1) De-Nicollo cu 4.10; 2) Năstase Şt. cu 4,07; 3) Năstase P. cu 3.96.

Triplu-salt: 1) Niculescu D. cu 10,77; 2) Olaru cu 10,61; 3) De-Nicollo cu 10,50.

Greutate: 1) Năstase Şt.: 10,50; 2) Niculescu D. cu 10,05: 3) De-Nicollo cu 9,98.

Disc: 1) Thiffer cu 35,50 m.; 2) Năstase Şt. cu 33 m.; 3) De-Nicollo cu 31.85.

Grenadă: 1) Thiffer cu 50 m. 2) Năstase Şt. cu 49,85; 3) De-Nicollo 48,27 m.

Suliţă: 1) Olaru cu 45,45; Niculescu D. cu 45,30; 3) Niculescu N. cu 44.85.

Mars: 1) Olaru 6 km. în 1 oră 35 m. 65; 2) Thiffer 1 oră 40 m. 15 5/10; 3) Năstase Şt. cu 1 oră 40 m. 58.

O nouă speranţă a decathlonului american: WATSON

Turneul americanilor în Europa a confirmat o nouă speranţă a atletismului american, în greaua specialitate proba decathlonului.

După Osborn, Bausch şi Morris (actualul recordman mondial), iată că o nouă speranţă a decathlonului american se impune lumii atletice: este vorba de atletul de culoare, Watson.

Managerul team-ului american, Stollenwerck, îl arată pe Watson ca pe cel mai indicat să cucerească titlul lui Morris.

Performanţele lui — pe care le publicăm mai jos — cât şi calităţile-i fizice, îi asigură cu procent de de sută la sută cucerirea recordului mondial.

Iată-i performanţele:

100 m.:10 s. 9	=	872 pt.
400 m.: 53 s. 0	=	716 pt.
1.500 m.: 4 m. 50	=	475 pt.
110 m. garduri 15 s. 2/10		896 pt.
Inălţime: 1 m. 88	=	884 pt.
Lungime: 7 m. 60	=	971 pt.
Prăjină: 3 m. 65	=	754 pt.
Greutate: 16 m. 40	=	1.081 pt.
Disc: 49 m.	=	1.000 pt.
Suliţă: 60 m. 0	=	782 pt.
Total . . .		8.431 pt.

Dăm acum şi performanţele recordmanului Morris, care deţine titlul cu 7.900 puncte:

100 m.: 11 s. 1/10	=	814 pt.
400 m.: 40 s. 4/10	=	910 pt.
1.500 m.: 4 m. 33 s. 2/10	=	595 pt.
110 m. garduri: 14 s. 9/10	=	946 pt.
Inălţime: 1 m. 85	=	846 pt.
Lungime: 6 m. 97	=	796 pt.
Prăjină: 3 m. 50	=	692 pt.
Greutate: 14 m. 10	=	826 pt.
Disc: 43 m. 02	=	803 pt.
Suliţă: 54 m. 52	=	672 pt.
Total . . .		7.900 pt.

Cu performanţele lui Watson, nu mai puţin de cinci recorduri naţionale româneşti ar cădea pradă acestui negru american şi anume:

110 m. garduri: 15 s. 2/10; înălţime 1 m. 88; lungime 7 m. 60; greutate 16 m. 40; disc 49 n. 9.

NATAŢIE

Viforul-Dacia a câştigat pentru a doua oară cupa regiunii Muntenia

Organizare bună, timpuri slabe

Copila Marianne Weigelt (St. Rom.) revelaţia zilei

Ieri după amiază, în organizarea impecabilă a clubului Vif. Dacia, s'a disputat ediţia II-a a cupei regiunii Muntenia, donată de d. Petre Angelescu.

Conform pronosticului, cupa a fost câştigată şi în acest an de Vif. Dacia, care a totalizat 56 puncte urmat în ordine de Metropola cu 23 puncte, L. N. R. cu 9 puncte şi Macaby cu 1 punct.

Deşi d. Petre Angelescu a oferit plachete foarte frumoase primilor doi clasaţi, înnotătorii au înregistrat timpuri destul de slabe, având în vedere că suntem la sfârşitul stagiunii, când roadele ar trebui să fie cel puţin recorduri naţionale.

Gestul d-lui Petre Angelescu trebue luat pildă de mulţi, iar înnotătorii ar trebui să răsplătească prin muncă astfel de stimulent. Nu însă cum s'au comportat ieri.

Numai copiii şi-au dat osteneala pentru întâietate, dar cursele lor au fost neoficiale, deci fără premii.

După terminarea concursului, d. Petre Angelescu a înmânat plachetele, hai să zicem meritate câştigătorilor în faţa d-lor Mihail Savu, preşedintele F. R. I. Nichita Georgescu, V. Catina, H. Ionescu, C. Mustaţă etc.

Timpul fiind frumos, a asistat un public destul de numeros, care a plecat nemulţumit mai ales de matchurile de polo pe apă, unde îşi anunţaseră prezenţa toate echipele din cat. I, ceeace ar fi dat loc la întâlniri frumoase şi disputate.

Nu s'au prezentat decât Viforul Dacia şi Metropola care după un match sistem fulger, conform regulamentului cupei şi ca vai de lume, în care arbitrul a avut partea s'a slabă, s'a terminat cu victoria la limită a V. Dacia.

Forul conducător al regiunei Muntenia ar trebuit să sancţioneze drastic cluburile cari nu-şi respectă obligaţiunile. De ce nu a dat voie să fie înscrişi înnotătorii la start când trebue să se urmărească şi încurajeze performanţele concurenţilor, în loc să se urmărească interesele de cluburi. Ne mai întrebăm de ce natatia locală e înapoiată.

REZULTATELE TECHNICE

100 m. liber domni

1. I. Slăvescu (V. D.) 1'08"4.
2. P. Puşcaşu (Metr.) 1'09"4.
3. L. Levita (V. D.) 1'13"2.

Stăvescu, mai în formă, şi-a luat revanşa asupra lui P. Puşcaşu. Timpul nu-i face cinste, faţă de posibilităţile lui.

100 m. brasse domni

1. Kato Lengyel 1'46"6.
2. M. Giuris (L. N. R.) 1'56".
3. Lebinsohn (Mac.) 2"00

H. C. Marianne Weigelt (St. R.) 1'48".

Toate concurentele au înnotat sub nota obişnuită.

100 m. spate domni

1. Russu Gh. (V. D.) 1'29"6.
2. I. Slăvescu (V. D.) 1'29"8.
3. I. Manoliu (Metr.) 1'35"8.

Menţiune pentru Rusu care s'a revanşat pe I. Slăvescu, deşi timpul nu e de clasa posibilităţilor loi.

50 m. liber juniori

1. N. Georgescu (V. D.) 32.
2. Demetrescu (L. N. R.) 32"2.
3. Ionescu şi Elias (Metr.) 35".

H. C. Segal (Macaby) 30".

Juniorii au înnotat cu dârzenie, pentru a cuceri primul loc.

Timpurile sunt bune, iar meritele sunt egale.

Bun, foarte bun Segal.

100 m. liber doamne

1. Baby Wexler (C. N. R.) 1'47".
2. Lengyel (V. D.) 1'47"7.
3. I. Stofran (St. R.) 1'48".

Timpuri foarte slabe.

100 m. brasse domni

1. P. Puşcaşu (Metr.) 1'24"4.
2. Gh. Popescu (Metr.) 1'25.
3. Georgescu (V. D.) 1'29"8.

Metropoliştii, deşi n'au făcut timpul de care sunt capabili, s'au războit din plin pentru locul I. Mai în formă, Puşcaşu a câştigat cu puţin.

Georgescu în declin.

4X50 m. liber domni

1. V. D. A. 2'06"8 (Neniţescu, Russu, Goldman, Slăvescu).
2. Metropola: 2'10"8 (Manoliu, Popescu, Toth, Puşcaşu).
3. V. D. II: 2'14" (Levita, Lichiardopol, Barna, Georgescu).

100 m. spate doamne

1. h. c. Marianne Weigelt (St. R.) 1'50".
2. Eva Szeqo (V. D. 1'57"8.
3. Kato Lengyel (V. D.) 1'58".

Debutanta în această specialitate, talentata copilă (are 13 ani) şi-a pierdut rutinatele adversare pe drum, entuziasmând publicul.

Unde duce seriozitatea; ieri nu ştia să înnoate, o necunoscută; astăzi, vedetă.

Restul să-şi vadă de antrenament. Calităţi au.

PROBE NEOFICIALE

50 m. liber copii

1. Pavel Săvescu (St. R.) 40".
2. Fruchter (Mac.) 41"2.
3. Socianu H. (St. R.) 45".

Puştiul Săvescu nu s'a desmintit nici de astădată.

Restul, merite egale.

50 m. brasse fetiţe

1. Tita Cristescu (V. D.) 53"8.
2. Ghiţescu (L.N.R) 56.
3. Morariu (L. N. R.) 1'04"8.

Tiţa şi-a învins adversarele detaşat. E un element de viitor.

POLLO PE APĂ
VIF. DACIA—MEROPOLA
1—0 (0—0)

După un joc de factură slabă, V. Dacia a învins greu pe Metropola cu 1—0 prin punctul marcat de I. Slăvescu. De slaba factură a jocului nu sunt vinovaţi jucătorii, ci d. E. Fischer arbitrul matchului care, ca niciodată, a oprit jocul când nu trebuia, dând decizii inverse. Ceeace a făcut să enerveze jucătorii din ambele tabere.

Ne miră slaba comportare a d-lui E. Fischer.

FLORIN BRĂTAN

Tariful de publicitate al ziarului UNIVERSUL

(CATEGORIA IV)

LINIA CORP		5
Dela 10-1000 linii	Lei	4
Dela 1000 linii în sus	„	7,50
Anunţurile colectorilor de loterii	„	10
Bilanţuri, convocări, notificări etc.	„	30
Ştiri artistice, judiciare, şcolare	„	15
Informaţiuni comerciale minimum 5 linii	„	17,50
Informaţiuni financiare minimum 5 linii	„	17,50
Informaţiuni colectori de loterii	„	20

Pagina Boxului

Campionul pană al Europei e supralicitat

Lucian Popescu va boxa în toamnă la Berlin cu Weiss şi Beck

Intâlnirile au fost condiţionate însă de rezultatul matchului cu Abruciatti

Cunoscutul organizator bucureştean, d. Cornel Popescu, a făcut recent o călătorie la Berlin, pentru a aranja unele lucruri în legătură cu activitatea viitoare a campionului european de categorie pană, Lucian Popescu.

Şi această deplasare s'a dovedit extrem de fructuoasă.

O MISIUNE INCHEIATĂ CU SUCCES

Organizatorul bucureştean a continuat tratativele începute încă dela Bucureşti, pentru perfectarea unor întâlniri între Lucian Popescu—Weiss, ca deoparte şi Karl Beck—Lucian Popescu pe de alta.

Se ştie că din Berlin au fost primite două oferte în acest sens, mai de mult timp, oferte care au fost soluţionate favorabil cu ocazia vizitei făcută la Berlin de tatăl campionului.

MATCHUL CU ERNST WEISS

Primul match perfectat, a fost acela cu Ernst Weiss, campionul Europei la categoria cocoş.

Toate detaliile acestei întâlniri au fost fixate, începând cu bursa şi terminând cu data.

Lucian Popescu urmează să se deplaseze în Germania, în cursul lunei Septembrie. La 15 ale acelei luni, el îşi va pune în joc titlul de campion european la pană în faţa recentului şi norocosului învingător al lui Toma Aurel.

ŞI KARL BECK

După această întâlnire, Lucian urmează să mai susţină o nouă întâlnire în Germania. Aceasta însă abia în cursul lunii Noembrie. Mai precis, în prima decadă a acestei luni.

Deastădată, adversarul său va fi campionul german Karl Beck.

Matchul urmează să se dispute tot pentru titlul european, deţinut de român.

O CONDITIE

Susţinerea acestor matchuri însă, e condiţionată de titlul pe care îl deţine Lucian Popescu. Dacă el îşi va pierde centura de campion în matchul cu Abruciatti, dela 2 Septembrie, ambele matchuri dela Berlin vor fi anulate. Dacă îl învinge pe Abruciatti şi pierde cu Weiss, va fi anulat numai acela cu Karl Beck.

LUCIAN TREBUE SĂ SE PREGATEASCĂ

Perspectivele pe care le are Lucian Popescu sunt, aşa dar, condiţionate de rezultatul matchului dela 2 Septembrie.

Adică, Abruciatti e în măsură să-i asigure sau să-i anuleze aceste atât de strălucite perspective. Evident, Lucian va trebui să se pregătească serios pentru a nu risca, şi credem că va şti să facă acest lucru.

Rezultatele reuniunii de aseară dela Martac

Benjamin Adania a învins la puncte pe Stoian

Reuniunea mixtă care s'a desfăşurat aseară în grădina restaurantului „Martac" s'a bucurat de prezenţa unui public record, care a aplaudat entuziast frumuseţea matchurilor, din care vom evidenţia întâlnirea Ion Popa — Anton Stein ambii prestând un box clar, technic şi spectaculos. Publicul a regretat însă întreruperea luptei dintre Gh. Florea şi Marin Dobrescu, posesorii unuistil extrem de plăcut şi o viteză de execuţie care a fost mult aplaudată de spectatori.

REZULTATELE TECHNICE

In primul match, se întâlnesc **Gheorghe Florea** (M. D.) şi **Marin Dobrescu** (J. C.). Lupta se anunţă extrem de spectaculoasă însă un defect survenit la becul electric din mijlocul ringului întrerupe matchul **în repriza II.** Intrucât lupta n'a putit fi reluată în timpul reglementar, juriul declară „non combat".

Dumitru Victor (Tirul) termină la egalitate cu **Ştefan Florescu** (M. D.). Matchul a fost extraordinar de disputat iar adversarii au fost pe rând la pământ. Decizia este perfect justă.

Florea Ţucă (Tirul) termină de asemenea la egalitate cu **Gh. Cojocaru** (J. C.). Adversarii au uzat de cele mai dure lovituri. Matchul — în general— a plăcut publicului spectator.

Ioan Popa (Tir) excelentul pugilist şi camipon naţional la „pană" întâlneşte pe **Anton Stein** (M. D.). După un match care a entuziasmat asistenţa, juriul declară învingător la puncte pe Ioan Popa. Stein a fost la pământ în repriza doua, fără a fi însă numărat.

Popa a făcut încă odată dovada marilor sale calităţi, prin precizia loviturilor sale. Ştein a fost un demn adversar, dovedind o technică înaintată.

BENJAMIN ADANIA INVINGATOR

Matchul vedetă opune lui **Vasile Stoian (52.700 kgr.)** pe **Benjamin Adania (60.100 kgr.).** Prezentându-se într'o formă excelentă, Adania şi-a însuşit şapte reprize în mod categoric (din zece) în virtutea cărora juriul îl declară învingător la puncte.

Stoian a lăsat impresia unui om insuficient antrenat, — aproape anchilozat — şi apoi a comis imprudenţa acceptând lupta corp la corp în care Adania jonglează cu oricare, şi — evident — această tactică i-a fost fatală.

Adania şi-a luat aseară o strălucită revanşă, în faţa fostului său învingător.

(A condus lupta Ion Firu).

Cursuri de judecători, arbitri şi cronometrori vor fi începute concomitent cu cele de antrenori şi soigneuri

Hotărîrea federaţiei de box

Am anunţat acum câteva zile hotărîrea luată de federaţia română de box de a inaugura, începând din toamna acestui an, o şcoală de antrenori şi un curs de soigneuri — a căror lipsă s'a făcut atât de mult simţită în boxul românesc.

JUCATORI, ARBITRI ŞI CRONOMETRORI

Suntem astăzi în măsură să anunţăm că pe lângă cele specificate cu acea ocazie, F. R.-Box, pentru o totală reformă a pugilismului românesc, a decis să fie început, concomitent cu şcoala de antrenori şi soigneuri, cursuri pentru formarea unor noui cadre de judecători, arbitri şi cronometrori.

Măsura e desigur salutară şi ne exemplifică seriozitatea cu care se lucrează astăzi la această federaţie.

Breack...Stop...Out!..

● Excelentul Benjamin Adania, învingătorul lui Vasile Stoian, aduce mulţumirile sale d-lui căpitan Bobocea Constantin, comandantul Dep. de subzistenţă al Armatei (Obor), pentru bunăvoinţa arătată în atâtea rânduri, permiţându-i un sever antrenament şi datorită căruia a înregistrat un frumos succes.

CONCLUZII

după un campionat european şi un buletin de punctaj

Precizările speakerului berlinez, deciziile d-lui Nicot şi unele mici comentarii

Buletinul de punctaj al matchului Toma Aurel-Weiss a sosit acum două zile la federaţia de box. Din lipsă de spaţiu însă, nu l-am putut publica în numărul de ieri, aşa că vom insita asupra lui în rândurile de faţă.

O SURPRIZA

Dar, însfârşit, după cele difuzate de speakerul german, buletinul acesta de punctaj a fost pentru noi o surpriză.

Inainte de a trece însă la „disecarea" lui, vi-l prezentăm... întreg şi nevătămat, aşa cum a parvenit federaţiei:

Ernst Weiss	Toma Aurel
1. 19	20
2. 20	20
3. 20	18
4. 20	19
5. 20	20
6. 19	20
7. 20	20
8. 20	20
9. 20	20
10. 20	20
11. 20	17
Total: 218	214

Aşadar, Toma a fost depăşit, după 11 reprize, cu 4 puncte.

Lucrul nu e câtuş de puţin surprinzător, de vreme ce el a boxat în ultimile trei reprize numai cu o mână.

DEALTFEL, DUPA BULETINUL DE PUNCTAJ SE POATE VEDEA CA IN ACEASTA PARTE A LUPTEI WEISS A CASTIGAT NU MAI PUŢIN DE TREI PUNCTE.

UNELE MICI NELAMURIRI...

Ceea ce e însă surprinzător în acest buletin de punctaj, e faptul că în repriza III-a, arbitrul Nicot a penalizat cu două puncte căzătura lui Toma Aurel, în timp ce pe aceia a lui Ernst Weiss a trecut-o cu vederea, deşi, şi unul şi altul căzuseră, întâmplător, şi s'au ridicat fără a fi număraţi.

Decizia judecătorului arbitru elveţian e cu atât mai curioasă, cu cât el era cunoscut drept un om de bună credinţă, fapt care fusese verificat — după cum ne-a afirmat un oficial al F. R. Box — cu ocazia matchului Lucian Popescu — Bernarconi, dela Milano, când, compatriotul nostru, după o primă repriză formidabilă, fusese punctat de judecătorul român cu un singur punct avantaj, în timp ce colegul său italian văzuse repriza egală, iar d. Nicot cu trei puncte în avantajul lui Lucian.

Ce s'a întâmplat de astădată cu el, e greu de precizat. Cert e că în situaţii similare — căzăturile — românul a fost dezavantajat.

...SI UNELE CURIOZITAŢI

Apoi, se ştie că în totdeauna, Toma Aurel a atacat extraordinar în primele reprize. Or după buletinul de punctaj al d-lui Nicot, ar reeşi exact contrariul.

Ba ceva mai mult.

Speakerul sportiv al postului de radio Berlin a anunţat, în timpul difuzării primelor reprize, că Toma Aurel a atacat formidabil, şi că superioritatea lui era evidentă. Atât de evidentă chiar, încât refuza să mai descrie fazele luptei şi pomenea numai de posibilităţile lui extraordinare, de clasa învinşilor săi şi de şansele minime pe care Weiss le avea. Pentru toţi acei cari au ascultat reportajul la radio, cred că nu mai e nevoie să insist asupra acestui punct.

Totuşi, d. Nicot a fost de altă părere. Şi, oricât de naiv ar fi un speaker în materie de box — ceia ce nu poate fi cazul cu crainicul berlinez, de oarece se cunoaşte scrupulozitatea oficialităţilor germane — el era în primul rând german şi nu putea vedea matchul decât prin prisma intereselor naţionale.

Cu toate acestea...

Desigur că semnul de întrebare nu-l reprezintă speakerul în cauză ci tot d. Nicot.

Care să fie oare secretul?

Greu de precizat. In orice caz, nu ar fi exclus ca el să fie de ordin pur omenesc.

Pentru că, e imposibil de admis ca Toma Aurel, pe care germanul îl vedea de o superioritate sdrobitoare în prima parte a matchului să fie totuş depăşit de Weiss, aşa cum a notat d. Nicot în buletinul de punctaj.

REPRIZELE 5, 6 ŞI 7

Se ştie apoi că după neta superioritate a lui Toma din primele reprize — constatare făcută de speakerul german — rondurile 5, 6 şi 7 nu au mai fost difuzate. Ceea ce lăsa să se întrevadă o categorică ofensivă a românului. Şi această deducţie o facem din faptul că reluarea difuzării a fost făcută din repriza opta în care Toma a început să fie dominat. Cu toate acestea, penultimele ronduri ale matchului sunt văzute de d. Nicot egale.

Aceasta înseamnă că Toma nu putea fi acuzat de lipsă de condiţie, de vreme ce, boxând numai cu o mână, a reuşit să ţină totuşi în şah pe Ernst Weiss.

In imposibilitate de a mai face faţă adversarului, în rondurile următoare, de oarece acesta sesizase situaţia, cu toată bunăvoinţa pe care a avut-o de a continua, Toma a trebuit să abandoneze după repriza a 11-a.

CONCLUZII

Şi acum concluziile.

Toma Aurel a luptat extraordinar. Au recunoscut-o toate ziarele germane. A dominat în prima parte a matchului. A declarat-o speakerul berlinez.

A fost egal în ultima şi antepenultima repriză. O precizează arbitrul Nicot. A pierdut net repriza a unsprezecea, din cauza imposibilităţei de a mai continua matchul, specifică ziarul „Hamburger Neuste Nachrichten", deoarece avea mâna stângă fracturată.

Şi totuşi... a fost o epavă pentru gazetarii „români".

Cetitorii vor judeca singuri situaţia şi vor crede aceia ce normal poate reeşi din cele enumărate mai sus.

Orice alt comentariu, momentan, de prisos.

SPORTURI MECANICE

O fabrică imensă şi un port artificial pentru cel mai mic şi eftin automobil

Ing. german Porsche a realizat o adevărată minune a technicei

Patru mii de oameni lucrează la construirea imensei uzine de automobile de lângă Fallersleben, între Hanovra şi Berlin.

In timp ce în alte uzine, lucrători calificaţi învaţă pentru a putea deveni lucrători ai fabricei de la Fallersleben.

Această uzină va fi cea mai mare fabrică de automobile din Europa şi pentru a dovedi aceasta, iată câteva date:

Terenul pe care va fi instalată fabrica are 2 kilometri în lungime şi 1500 metri în lăţime.

Cel mai mare atelier în construcţie este acela al caroseriei. El acoperă o suprafaţă de 75.000 metri pătraţi, măsurând 286 m. în lungime şi 258 în lăţime.

Celelalte trei săli pe cale de a fi construite au aceeaşi lungime de 286 m dar au lăţimi respectiv de 190 m. 170 m. şi 140 metri.

Atelierul de abutisaj este din bare metalice căci s'a ţinut seama de masivitatea pieselor, cari desvoltă uneori o presiune de 100 tone. Celelalte sunt construite din beton armat; ca şi centrala, care cuprinde sala turbinelor, a încălzitoarelor, sala de distribuire şi depozitul de cărbuni şi care are o înălţime de 50 metri.

UN PORT ARTIFICIAL

Se va construi un bazin artificial, care va face să comunice uzina cu marele canal, ce străbate Germania de mijloc, aşa cum mai există unul la marile uzine metalurgice de la Brunswiek.

In modul acesta, materiile prime şi automobilele construite vor putea pleca pe noua cale de apă.

Portul uzinei va fi larg de 400 metri şi lung de 150.

TOTUL PENTRU CEL MAI MIC AUTOMOBIL

Toate aceste construcţii imense au fost realizate pentru cel mai mic şi cel mai eftin automobil; automobilul K. D. F. imaginat de doctorul Porsche.

Noul automobil a fost deja încercat pe drum. Iată câteva date technice în legătură cu el.

Motorul noului automobil pitic este aşezat la spate şi este răcit cu aer. Puterea acestui motor e de 24 de cai, iar greutatea automobilului e de 650 kg., ceace revine la o greutate de 27 kg. pentru fiecare cal putere.

Automobilul are patru locuri iar raportul dintre greutatea lui şi suprafaţa de susţinere e de 165 kg. pentru fiecare loc. Nici acest raport nu a mai fost atins până azi.

100 KILOMETRI PE ORA... 39.000 LEI

Incercările practice s'au făcut cu 30 de automobile, cari au acoperit împreună 2.000.000 kilometri. Calculele au fost toate verificate.

Să nu se creadă însă că proporţiile reduse ale automobilului au redus şi confortul lui.

Automobilul pitic, K. D. F., posedă unele dispozitive rezervate numai automobilelor mari, obţinute cu un supliment de preţ.

Locul cel mare dinapoi poate servi pentru bagaje, scaunele au rezemătoare iar capota e în faşă ca o urmare a deplasării motorului în spate. Pare-brise-ul este de sticlă „securit", iar maşina e încălzită cu aer cald printr'o instalaţie, care poate fi pusă în funcţiune după voinţă. Farurile sunt comandate de o pedală şi se caută acum dispoziţiile unui aparat de radio-recepţie.

Motorul are 4 cilindri şi e de construcţie „Boxer". Fiind răcit cu aer, se poate lipsi iarna de garaj.

Cutia de viteze are cele patru viteze clasice. Iar vitezele corespunzătoare levierului sunt: I-a = 20 km/h., II = 40 km./h, III-a = 65 km/h., IV-a = 100 km./h. Capacitatea de urcare este deci de 32%, 18% şi respectiv 9 la sută. Viteza de 100 km. se ia direct.

Automobilul posedă un dispozitiv de răcire a uleiului.

Consumaţia de benzină este de 7 litri pentru 100 km. Maşina se opreşte prin frânare pe 7 metri la viteza de 40 km. pe oră. Se poate ajunge la viteza de 60 km. în 40 de secunde dela pornire.

Preţul prevăzut este de aproximativ 39.000 lei, iar o limuzină-cabriolet costă 42.000 lei.

La livrarea maşinii se dau şi următoarele accesorii: comptorul kilometric şi un tachymetru, indicatoare de direcţie, ştergător de ghiaţă electric-dublu, lampă indicatoare de dynam şi de presiunea uleiului, faruri, oglindă, plafonieră şi unelte.

ALTE CARACTERISTICI

Repartizarea greutăţii a fost astfel calculată încât centrul de greutate este plasat foarte jos. Cele patru roţi sunt independente şi cu direcţie individuală. Siguranţa la curbe e deadreptul surprinzătoare.

Maşina poate fi cumpărată în rate şi e asigurată contra responsabilităţii civile şi a riscurilor parţiale, pe timp de doi ani.

Aceste imense avantaje se obţin, bineînţeles, în Germania. Şi cum producţia pe patru ani a acestei minuscule opere de artă e acontată în ţara ei de origină. abia prin 1943, cel mai ieftin automobil din lume va putea să treacă graniţele ţării sale.

Dar, până atunci nu este exclus ca americanii, geloşi de succesele germane, să dea la iveală ceva şi mai perfect şi mai ieftin.

„Marele Premiu Liege" se dispută Duminică

Trăsurile germane de 3 litri nu sunt calificate

Duminică se va disputa pe noul circuit dela Monvin-Waude, competiţiunea automobilistă de viteză pentru „Marele Premiu Liege".

Circuitul acestei întreceri este format din două străzi paralele, lungi de 3 km. şi largi de aproximativ 40 metri şi cari se racordează prin două virajuri destul de înguste.

Totuşi fiind destul de rapid, circuitul nu este unul dintre cele mai uşoare dacă ne gândim la cele 30 tururi cari trebuesc parcurse spre a se totaliza 300 km. Pe această distanţă se va alerga acest prim „Mare Premiu Liege" care este deschis tuturor trăsurilor cu capacitate cilindrică de 4500 cmc. fără compresor sau de cel mult 2700 cmc. cu compresor.

Deci, trăsurile germane cari au recoltat victorii în toate „Marile Premii" de anul acesta, nu sunt calificate în alergarea de Duminică.

PARTICIPANŢII

Şi-au prezentat adeziunile pentru această întrecere, alergătorii: Rene Dreyfus (Delahaye), Raph (Delahaye), Seldon (Lagonda), Chinetti (Talbot), Levegh (Talbot), Mazaud (Delahaye), Monchero (Bugatti), Giuseppe Farina (Alfa Romeo) şi Biondetti (Alfa Romeo).

Mica minune a technicei germane

AVIAŢIE

Ultima probă de acrobaţie din campionatul tinerilor s'a soldat cu un mare succes tehnic al sportului sborului

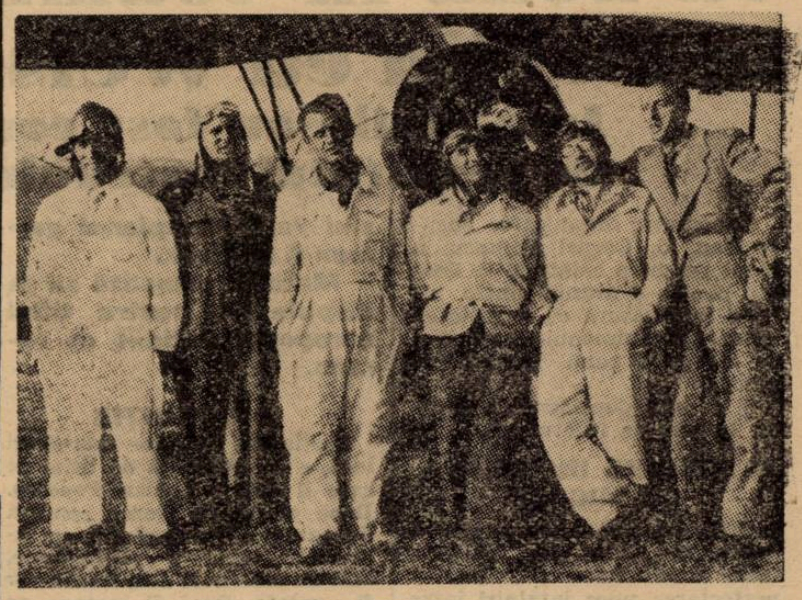

Concurenţii pe aeroport.

Al treilea concurs pentru campionatul naţional de acrobaţie aeriană — concurs care a încheiat seria I-a a acestui campionat — s'a desfăşurat ieri pe aeroportul Popeşti-Leordeni. Favorizate de o admirabilă vreme, probele s'au desfăşurat în condiţiuni excelente.

Deşi concursul nu a fost anunţat deschis publicului, (federaţia aeronautică dorind ca această ultimă probă a seriei care selectează pe cei mai buni acrobaţi tineri ai ţării, să se desfăşoare fără asistenţă pentru a feri piloţii de emoţiile spectacolului), câteva mii de persoane au invadat după amiază împrejurimile frumosului aeroport civil dela Popeşti-Leordeni, care au urmărit cu înfrigurare evoluţiile aeriene ale talentaţilor sburători concurenţi. Căci, trebue să precizăm că felul în care concurenţii s'au prezentat la întrecerea de ieri, nu mai lasă nici o îndoială asupra marii utilităţi a organizării acestui campionat, — ei arătând un considerabil progres technic dela ultimele două concursuri până acum, care a mulţumit pe cei mai exigenţi specialişti.

Juriul, prezidat de d. g-ral Stolcescu, comandantul forţelor aeriene, a fost format de d-nii: comandor Rotaru, comandor Romanescu, comandor Bordeanu, comandor Ionaş C., cpt. Udrischi, membri-judecători; cpt. Munteanu şi inginer Radu Costescu, cronometrori.

Direcţia concursului a fost îndeplinită cu multă sârguinţă de d. profesor inginer Ghermani.

In asistenţă, am remarcat pe d-nii: comandor av. Scarlat Rădulescu, directorul aeronauticei comerciale; inginer Cezar Mereuţă, membru în consiliul superior F.A.R.R.; Felix Stănculescu, subdirectorul aeronauticei comerciale; inginer U. Codreanu; comandor Sturdza; d-şoara Mariana Ştirbey; d-na Nadia Russo; comandor Gherasim; cpt. aviator Pufi Popescu, Bâzu Cantacuzino; Ionel Ţăranu; cpt. Mustaţă, etc

CUM A DECURS CONCURSUL

In cursul dimineţii, s'a desfăşurat programul technic, compus din figuri impuse de juriu, timp de 3 minute de fiecare concurent şi figuri propuse de pilot, ce trebuiau executate în timpul prescris de 10 minute. Evident că în acest timp de 10 minute, pentru acumularea de puncte, fiecare a căutat să speculeze un program cât mai bogat de figuri, care nu totdeauna a putut fi executat în termen. Oricum, concurenţii au lucrat mult mai corect, iar numărul figurilor executate a depăşit pe cele din probele trecute, ceeace dovedeşte efectul experienţei.

S'au prezentat următorii 10 concurenţi din cei 12 înscrişi:

Căpitan Trandafirescu, Ştefan Mateescu, Gh. Tutuianu, Andrei Marulis, Bănică Enciulescu, C. Podgurschi, adj. Milu, adj. Maga, Gh. Rânjea şi D. Masagras.

Dintre aceştia, Gh. Rânjea, nerăspunzându-i motorul, s'a retras dela prima încercare.

După amiază, concurenţii au executat programul de figuri libere într'un stil care a impresionat. Eleganţa, supleţea cu care avionul „desena" în aer figurile dorite de concurent, egalau pe cei mai buni acrobaţi ai ţării. Astfel suntem siguri că cei câţiva aleşi sunt în stare să producă cea mai mare surpriză în seria II-a a campionatului, unde vor merge alături de aşii: Bâzu Cantacuzino, Pufi Popescu, Max Manolescu, comandor Gherasim, etc

Calcularea rezultatelor, la care s'a lucrat până aseară târziu, se va termina în cursul zilei de astăzi, când se va da publicităţii, atât clasamentul concursului de eri, cât şi clasamentul general al primei serii din campionatul naţional.

Ţinem să relevăm meritul federaţiei aeronautice regale care, prin felul cum a organizat primul campionat de acrobaţie pentru toţi piloţii aviatori, ce vor să se releveze, a deschis orizonturi noui sborului de stil, provocând cu aceasta o lăudabilă emulaţiune între sburători. O bună parte din aceste merite revine harciului secretar general al F.A.R.R. d. Egon Nasta, care, prin activitatea sa, a contribuit la creearea noului spirit în aviaţia noastră particulară.

ULTIMA ORA

In a doua jumătate a lunii Septembrie, la Athena

Turneul campionilor balcanici: Beogradsky, Venus, Slavia, Galata Seray şi A. E. K.

pentru ajutorarea elevilor săraci din Grecia

Athena. (Corespondenţă). — **Cercurile footballistice locale comentează favorabil proectul ziarului „Vradini", proect care se referă la organizarea unui mare turneu internaţional.**

Este vorba de un turneu la care să participe campionii ţărilor din Balcani şi anume: Jugoslavia, România, Turcia, Bulgaria şi Grecia şi care să se desfăşoare în a doua jumătate a lunei Septembrie.

Organizatorii au şi început tratativele invitând la această mare competiţiune următoarele echipe campioane: Beogradsky (Belgrad), Venus (Bucureşti), Slavia (Sofia), Galata Seray — probabila campioană a Turciei — şi A. E. K. (Sofia).

Turneul acesta are drept scop creerea unui fond pentru ajutorarea elevilor săraci din Grecia.

N. R. — Proectul este interesant dar nouă ni se pare irealizabil de oarece în Septembrie campionatul este în plină desfăşurare în mai toate ţările.

De altfel, Venus nu a primit încă invitaţia, dar este ca şi sigur că primind-o, o va declina din lipsă de date.

PETRE CRISTEA a pornit astă noapte spre Anglia

In puterea nopţii, după ora 1, automobilistul Petre Cristea a pornit dela atelierul mecanicului Gogu Constantinescu, unde trăsura lui a suferit transformările dicate de regulamentul cursei dela Donington, spre Anglia.

La bordul trăsurii care are în remorcă maşina de curse a mai luat loc Gogu Constantinescu care va însoţi tot timpul pe Cristea.

Inainte de plecare admirabilul exponent al intereselor automobilismului românesc ne-a făcut cunoscut că va călători neîntrerupt, spre a ajunge la timp la locul cursei.

„Nu-mi voi permite decât foarte puţine ore de odihnă — a spus Petre Cristea înainte de a lua loc la volanul trăsurei de comandă. Circuitul dela Donington este lung şi pretenţios. Trebue deci să-l cunosc bine, căci acolo voi înfrunta adversari redutabili.

Am ceva şanse de victorie cu toate că handicapul pe care va trebui să-l suport este destul de sever. Pare-se însă că nici adversarii mei nu sunt, din acest punct de vedere, mai fericiţi".

HANDICAPUL DELA DONINGTON

Petre Cristea pleacă în Anglia spre a disputa Sâmbăta viitoare „Tourist Trophy"-ul englez, una dintre cele mai importante alergări de viteză pe circuit. Intrecerea se ţine pe 500 km. sub formă de handicap, distanţele fiind în funcţie de capacitatea cilindrică a trăsurilor concurente.

CUPA OLAZUR

După ce va disputa alergarea dela Donington, Petre Cristea se va duce în Franţa spre a disputa în ziua de 10 Septembrie, alergarea de viteză ce se va disputa pe circuitul Longchamps pentru cupa Olazur şi în care compatriotul nostru se va întâlni cu o seamă de vedete confirmate ale volanului european.

Concursul hipic dela Aachen

Germania a câştigat Premiul Naţiunilor

Berlin 24. — Concursul internaţional hipic dela Aachen a culminat azi cu Premiul Naţiunilor pentru Cupa Fuehrerului.

La această întrecere au asistat 20.000 spectatori cari au aplaudat frenetic victoria culorilor germane.

Rezultatele sunt următoarele:

1. Germania 7 puncte penalizare.

2. România 82 puncte penalizare.

3. Elveţia 96½ p.

4. Ungaria 122½ p.

5. Belgia 140 p.

6. Letonia abandonat.

Premiul de dresaj:

1. Capt. Eystroem (Suedia) cu calul Faust.

2. Căpt. St. Cyr (Suedia) cu calul Aiglen.

3. Căpt. Jandl (Boemia) cu calul Swit.

Tentativa lui JOHN COBB

de a bate recordul mondial de viteză în automobil a reuşit numai în parte

Intr'unul din sensuri pilotul englez a realizat 594 km. pe oră

Bonneville, 29 August. — Pilotul englez John Cobb, care a sosit încă de acum trei săptămâni în America spre a bate recordul mondial de viteză absolută în automobil, record deţinut de compatriotul său George Eyston, şi-a întârziat cu câteva zile tentativa din cauza unor revizuiri suplimentare făcute bolidului de record.

Sosit pe plaja naturală a lacului sărat din Bonneville, încă de acum două săptămâni, John Cobb îşi propusese să termine încercările de probă cel mai târziu la 15 August pentru ca trei zile mai târziu să atace recordul în fiinţă.

Neprevăzutul a intervenit însă şi John Cobb nu a putut să-şi traducă proectul în fapt decât în cursul dimineţii de ieri.

UN REZULTAT FAGADUITOR

Plecând lansat, John Cobb a realizat pe o milă, viteza de 594 km. 091, performanţă ce întrece recordul mondial stabilit de Eyston la 575 km. 300 pe oră

Se părea că John Cobb va isbuti în tentativa sa dar, efectuând parcursul în sens contrariu, a suferit o pană de motor care l-a împiedicat să recucerească un titlu pe care anul trecut l-a deţinut numai timp de 24 ore.

Eşecul nu a descurajat pe temerarul pilot care a anunţat că va relua încercarea în cursul săptămânii viitoare.

Joe Louis la Olimpiadă

In l'Auto de ieri, secretarul lui Joe Louis dă o informaţie nu lipsită de interes.

Colosul negru va veni în Europa anul viitor şi va fi unul din oaspeţii olimpiadei dela Helsinki.

Ca vizitator, firește.

Balcaniada de atletism

(Urmare din pagina I-a)

sigure şi participarea altor naţiuni.

CONGRESUL BALCANIC

Oficialităţile elene — după modul cum pun la punct organizarea Balcaniadei — sunt convinse că a X-a Balcaniadă va întrece în fast pe toate cele de până acum.

CAT DESPRE CONGRESUL BALCANIC, DUPA TOATE PROBABILITAŢILE, SE VA ŢINE IN SALA FESTIVA A ACADEMIEI ELENE ŞI CUVANTUL DE DESCHIDERE VA FI ROSTIT DE M. S. REGELE GEORGE II.

*

Zilele acestea au sosit din străinătate medaliile care se vor distribui câştigătorilor Balcaniadei.

— Valsamakis —

Rezultatele campionatelor interuniversitare *dela Viena*

Viena 24. — In cadrul campionatelor universitare s'au înregistrat ieri următoarele rezultate:

Football: Italia — Ungaria 4:2 (2:2).

Frossi (2) şi Perrugio (2) au marcat goalurile Italiei, Pazmandy şi Kovacs au înscris punctele învinşilor.

Basket-ball: Ungaria — Germania 23:21 (6:9).

Italia — Peru 54:24 (24:9).

Natație: Sărituri la trambulina înaltă:

Studente: 1. Daumerling (G) 35,17 p. 2. Heinze (G) 34,20 puncte. 3. Kraker (G) 31 30 puncte.

Studenţi: 1. Kitzig (G) 115,32 puncte. 2. Hidveghi (U) 102,33 p. 3. Frarratis (It.) 92.21 puncte.

400 m. crawl: 1. Grof (U) 5 min. 03,6 sec. 2. Lengyel (U) 5 min. 14.3 s. 3. Gambetta (It.) 5 min. 16,2 s.

100 m. spate, doamne: 1. Pollack (G) 1 min. 22,4 s. 2. Pletsch (G) 1 min. 27 s. 3. Acs (U) 1 min. 28,4 sec.

3×100 m. stafeta, studente: 1. Germania 3 min. 25,7 s. 2. Ungaria 3 min. 31,9 s. 3. Italia 3 min. 37,9 sec.

Polo pe apă: Ungaria — Germania 9:2 (4:0).

Tennis: Dublu doamne, finala: Kroehling, Sprenger (G) — Iowkova, Tancova (Bulgaria) 6:0, 6:1.

Simplu domni, semifinale:

Canepele (It.) — Fietzner (G) 6:4, 6:3, 6:0.

Egert (G) — Frenczy (U) 5:7, 2:6, 6:0, 6:3, 6:4.

Cicliştii bucureşteni vor să lucreze pe şantierul dela Belu!...

(Urmare din pagina I-a)

Astfel, o delegaţie de câţiva cicliști se va prezenta d-lui Vasile Canarache, preşedintele „F. R. C."-ului cerând d să li se dee voie să lucreze, în timpul liber, în mod onorific, — întrucât mulţi din alergători se pricep la astfel de lucrări.

Iar restul vor pune şi ei mâna pe lopeţi, vor săpa, vor căra cu roaba — în sfârşit vor da o mână de ajutor în limita... competenţei în materie.

Iniţiativa este frumoasă şi ea desvăluie dragostea ce au băeţii pentru un velodrom bun, pe care să poată face sport în condiţiuni optime.

Până a olra când scriem aceste rânduri nu ştim dacă dorinţa alergătorilor va fi satisfăcută sau va fi numai înregistrată ca un fapt demn şi meritoriu, măgulitor pentru întreaga mişcare velocipedică dela noi.

Preşedintele regiunii Bucegi

va împărţi materiale sălilor de box din Capitală

pe cari le va cumpăra cu ocazia deplasării ce face în Germania

După informaţiuni pe cari le deţinem, putem anunţa că d. colonel Egizzio Massiini, ecelentul dirijor al Operei Române şi preşedintele regiunei de box Bucegi, va pleca în curând în Germania.

D-sa va dirija, cu această ocazie, un mare concert simfonic în Capitala celui de al treilea Reich.

Tot cu această ocazie, d-sa va cumpăra mai multe materiale de box pentru a le împărţi grupărilor merituoase şi sărace din Bucureşti.

Hotărîrea e cum nu se poate mai salutară şi asupra ei vom reveni la timp.

NATAȚIE

Pregătiri intense în vederea concursurilor străjerești

Marea demonstrație străjerească de înnot pe care o pregătește Legiunea de străjeri București cu concursul tehnic al Federației Române de Innot a început să preocupe în mod intens tineretul Capitalei. In fiecare dimineață la strandul de la Obor, pus cu atâta bunăvoință la dispoziția străjerilor de către primăria sect. II Negru, sute de tineri, sub conducerea pricepută a instructorilor federali, se pregătesc în vederea marilor serbări.

O DEMONSTRAȚIE DE MASSA

D. cpt. Bârsănescu, delegat de F. R. I. să se ocupe cu organizarea tehnică a acestor cursuri, ajutat fiind de patru instructori, va prezenta publicului ca și oficialităților o demonstrație de cum se învață innotul, pornind dela mișcările pregătitoare pe uscat și terminând cu concursul. Această lecție se va face cu un număr impresionant de innotători care toți au urmat cursurile din această vară.

NUMEROASE PREMII

Apoteoza demonstrației o va constitui desigur concursul de înnot pentru campionatul străjeresc al Capitalei, manifestațiune care a fost înzestrată cu numeroase premii. Tot cu această ocazie se vor distribui și diplomele oferite de F. R. I. celor care au reușit să se remarce la concursul de înnot organizat în cursul lunei Iulie.

Cupa „T. Panaitescu" în nocturnă la 31 August și 1 Sept.

Pentru popularizarea înnotului, d. Toma Panaitescu, profesorul de înnot al Tirului, a donat o cupă la care pot lua parte toate cluburile bucureștene. Deasemenea, înnotătorii clasați primii vor primi medalii.

Cupa se va disputa în nocturnă în seara zilelor de Joi 31 August și Vineri 1 Septembrie orele 9 seara.

Gestul d-lui Toma Panaitescu merită toate laudele și poate fi luat exemplu de mulți.

Polo pe apă

Ieri după amiază, s'a jucat la strandul Obor matchul de polo pe apă între Metropola II și Macabi, contând pentru campionatul regional cat. II.

Metropola, întărită cu jucători de la cat. I-a, a dispus după un joc slab cu 3—1, prin punctele înscrise de P. Pușcașu 2 și Elias în 4 m. Pentru Macaby a marcat punctul de onoare Hirsch.

A condus bine d. T. Kranz.

Tariful de publicitate al ziarului UNIVERSUL

(CATEGORIA IV)

LINIA CORP		5
Dela 10-1000 linii	Lei	4
Dela 1000 linii în sus	„	7,50
Anunțurile colectorilor de loterii	„	10
Bilanțuri, convocări, notificări etc.	„	30
Știri artistice, judiciare, școlare	„	15
Informațiuni comerciale minimum 5 linii	„	17,50
Informațiuni financiare minimum 5 linii	„	17,50
Informațiuni colectori de loterii	„	20

Serbări sportive la Eforie

Tabăra Academiei Naționale de Educație Fizică dela Eforie și cu concursul Primăriei stațiunei, a organizat în ziua de 23 și 24 August 1939, concursuri sportive care s'au bucurat de un mare succes atât prin numărul mare de spectatori și concurenți din stațiune și din împrejurimi, cât și prin performanțele realizate.

Innot 200 m. brasse domni
(11 concurenți)

1. Pruncu Nicolae A.N.E.F. 4, 03, 3/10.
2. Lt. Dobre Marin, Prietenii Mării 4, 38.

Innot 400 m. liber domni
(12 concurenți)

1. Coracin Gigi, Prietenii Mării, 7, 33.
2. Lascăr Dan, A.N.E.F., 7, 43.
3. Ciovica Pompiliu, A.S. Constanța 7, 51.

Innot 800 m. liber domni
(9 concurenți)

1. Coracin Gigi, Prietenii Mării, 16, 6, 2/10.
2. Nițulescu Const., A. S. Constanța 18, 50, 6/10
3. Ovacek Ladislav, A.N.E.F., 19,51, 3/10.

3×100 m. ștafeta
(3 echipe)

A. S. Constanța, 4,23 :
1. Stănescu Ovidiu,
2. Ciovica Pompiliu 4, 23.
3. Costescu Eliade.

A.N.A.F. (áforie) 4,52 :
1. Pruncu Nicolae
2. Lascăr Dan A.N.E.F.
3. Popa Sorin.

Innot 50 m. crawl doamne
(6 concurente)

1. Iordănescu Tina, A. S. Constanța 45, 5/10.
2. Priboianu Tanța, A. S. Constanța, 45, 6/10.
3. Dobrota Florica, A. S. Constanța 52, 6/10

Innot 100 m. brasse doamne
(9 concurente)

1. Bădulescu V. Viorica, A.N.E.F. 1, 54.
2. Eisinger Ana, Eforie, 2, 09, 5/10.
3. Simon Maria, A.N.E.F. 2, 23.

Innot 100 m. liber doamne
(8 concurente)

1. Dumitriu Aglaia, A. S. Constanța 2, 30.
2. Culcea Eleonora, A. S. Constanța 2, 40.
3. Roșu Constanța, A. S. Constanța 2,47.

Innot 50 m. liber juniori
(7 concurenți)

1. Iliescu Mircea, Eforie 53 sec.
2. Adam Gheorghe, I.A.R. 57 s.
3. Popescu C-tin, I.A.R. 1, 04 7/10.

Innot 50 m. liber seniori (în af. concurs)
(5 concurenți)

1. Duzoglu A., A. S. Constanța, 40 sec.
2. Sandulache, A. S. Constanța 40, 8/10.
3. Sotir Spiru, A. S. Constanța 41, 3/10

Innot 100 m. crawl domni
(7 concurenți)

1. Costescu Eliade, A. S. Constanța 1, 26, 4/10.
2. Ciovica Pompiliu, A. S. Constanța 1, 37, 9/10.

TIR REDUS

Culcat rezemat 50 m. juniori
(7 concurenți)

1. Nacht Ioan 87%
2. Schaffer Ioan 62%
3. Mitilineu Ioan 60%

Culcat rezemat 50 m. doamne
(5 concurente)

1. Bădulescu Viorica 83%
2. Nacht Zitta 63%
3. Suchian Teți 37%

Culcat rezemat 50 m. domni
(16 concurenți)

1. Hariton Ioan 83%
2. Lt. Curovschi Boris 77%
3. Gadidov Ovidiu 76%

Lt. Dobre Marin (în afară de concurs 85%

Culcat nerezemat 50 m. domni
(12 concurenți)

1. Lt. Curovschi Boris 56%
2. Ovacek Vladislav 55%
3. Prof. Nemeth Ludovig 51%

In picioare nerez. 50 m. domni
(8 concurenți)

1. Ovacecek Ladislav 28% cu baraj).
2. Panaitescu 28%
3. Lt. Curovschi Boris 23%.

Premianții au fost răsplătiți prin numeroase premii — obiecte de artă și utile, mențiuni, etc. — oferite de A.N.E.F., Primăria Eforiei, Colonel Adj. Pălăngeanu și d-na Golescu, etc.

RUGBY

Programul de toamnă

In cadrul categoriei de onoare, anul acesta se vor juca următoarele cupe:

1) Cupa oferită de primăria sectorului I Galben.

2) Turul campionatului pentru cupa oferită de Tennis Club Român.

3) Cupa d-lui ministru general G. Marinescu.

După cum se vede, un program foarte bogat.

Sezonul va începe în ziua de 10 Septembrie cu prima cupă care se va juca sub o formă mai ușoară, adică prin reprize mai scurte decât cele obișnuite.

Lucrul acesta este foarte bun și util, pentru a nu pune jucătorii să facă eforturi prea mari dela început.

In primul birou regional se vor fixa zilele rezervate fiecărei competițiuni.

Punctul culminant al programului de toamnă îl va constitui Cupa d-lui ministru general G. Marinescu, în care este știut că cluburile pun ce au mai bun ca echiperi, cât și ardoarea cu care joacă fiecare match acestea ca o mulțumire pe care înțeleg s'o arate președintelui de onoare a F. R. R.-ului.

SE IMPUNEA CREAREA UNEI COMPETIȚII A JUNIORILOR

In cadrul celorlalte categorii se va începe disputarea tururilor campionatului, urmând ca returul să se dispute în primăvară. Se poate conta pe categoria promoție, a doua și probabil juniori.

In privința acestora din urmă, toată lumea este de acord de utilitatea creierii unei competițiuni rezervate numai lor, urmând ca biroul regional să satisfacă acest deziderat al cluburilor.

CHESTIUNEA TERENURILOR

O chestiune importantă care a fost uitată este aceea a terenurilor, și ca să recapitulăm, rugbyul nu contează pentru moment decât de velodrom și acesta nu totdeauna.

Conducerea Federației nu a încercat să facă nimic în această vară, fiindcă trebue specificat că numai forul conducător putea să aducă aportul în acest domeniu, cluburile fiind într'o situație financiară cât se poate de proastă.

Această problemă vitală a existenței rugbyului trebue aranjată cât mai repede, fiindcă chestiunea programului este în funcție de ea, pentru a nu ne pomeni fără spațiul necesar existenței acestui sport.

SP. STUDENȚESC DESCHIDE SERIA ANTRENAMENTELOR

Antrenamentele vor începe în curând; astfel pentru Marți pe velodrom Sportul Studențesc a anunțat primul antrenament.

Probabil că celelalte cluburi vor reîncepe și ele, Viforul Dacia de Duminică și restul grupărilor pe măsura venirii jucătorilor din vacanță. I. POPOVICI

Din grămadă..

● Venus, secția rugby, convoacă pentru Duminică 27 August, ora 10 dim. pe terenul din Splai, toți jucătorii săi, pentru a lua parte la consfătuirea ce va avea loc, în vederea începerii antrenamentelor și activității din noul sezon. Prezența absolut obligatorie.

Deasemenea sunt invitați să ia parte toți cei ce vor a face parte în viitor din secția aceasta.

TENNIS

Campionatele internaționale de tennis ale Ungariei

Budapesta 25. — Azi au continuat în localitate campionatele internaționale de tennis ale Ungariei.

Rezultatele înregistrate au fost următoarele :

Simplu domni : **von Cramm b. dr. Dallos 6:4, 7:5, 6:1; Szigeti b. Peto 6:1, 6:0, 8:6.**

Dublu domni, semifinale : **Asboth, Gabory b. Szigeti, Csikos 1:6, 8:6, 6:2, 6:2; von Cramm, Schroeder b. Szentpeteri, Frigyesi 6:3, 6:2, 6:2.**

Simplu doamne, semifinale : Kovac (Iug.) b. Kormoczy (Ung.) 4:6, 6:3, 6:3; Florian b. Somogyi 4:6, 6:2, 6:2.

Citiți și răspândiți Universul-Sport

SPECTACOLE

Teatre

TEATRUL VESEL (Grădina Marconi): Ți-a făcut cu ochiul.
GRĂDINA IZBÂNDA (Calea Văcărești): Izbânda 1939
GRĂDINA TEATRU NOU Drumul spre glorie.
COMEDIA: Tinerete
GRADINA „COLOS": Mielul verde.
TEATRUL COMIC (Grădina Vola-Buzești): Ai cui sunt pantalonii ?
TEATRUL NATALIȚA PAVELESCU (lângă Hala Traian): „Luna de miere".

Stranduri

LIDO: Bazin cu valuri. Zilnic five-o'clock tea
STRANDUL BRAGADIRU: Aer, apă, soare, poziție splendidă
STRANDUL KISELEFF: Trei bazine zilnic apă proaspătă
STRANDUL OBOR: Strandul sportivilor
STRANDUL FLORFASCA: Cel mai vast strand

Cinematografe

ARO: Infernul îngerilor și jurnal Fox.
A. R. P. A.: Nopți de groază în Hong Kong. jurnal și completare.
SCALA: Sabotaj și jurnal nou Paramount.
CARLTON: Kentucky— orașul pasiunilor și jurnal nou Fox.
CAPITOL (Sala și grădina): Așa-i Parisul
REGAL : Evadatul din Alcatraz.
FEMINA: Etajul cu bucluc.
TRIANON: Gangsterii din New-York și jurnal Paramount.
FORUM: Nopți în Alger și Femeia care primește palme.
GRADINA CINEMA FORUM (str. C. A. Rosetti 6): Nopți în Alger și Femeia care primește palme.
BIZANTIN: Tu și eu și Romanul unui trișor.
OMNIA: Nopți albe la Petrograd și Spaima vestului sălbatec.
SELECT: Beția aurului.
SAVOY : Eroul dela Marna și Pépé le Moco.
ROXY : Așa-i Parisul, jurnal și completare.
ELYSEE: Parada tinereții. jurnal Paramount și românesc.
ILEANA: Diavolii aerului și Vis de tinerețe.
AMERICAN: Miss Raffles și Panică în hotel.
AIDA: Cei 4 spioni și Leopardul Suzanei.
COTROCENI: Tu și eu și Trăește iubește, și învață.
DACIA: Se lasă noaptea și O femeie fără importanță
DIANA: Vulturul negru.
EDISON: Alibiul, Manej și trupă de reviste.
FRANKLIN: Suez și Numai un comediant.
FLORIDA: Necunoscuta din Monte Carlo și Gibraltar.
GRAND: Brigada morții și Frații Ritz în Cei trei sportivi.
GLORIA: Doamna din Malaca și Nebuniile tinereții.
IZBANDA: Extaz și Cânt numai pentru tine.
LIA: Manej și Romanța argentineană
LUCIFER: Inchis pentru renovare.
MARNA: N'am să te uit niciodată și Legiunea diavolului.
MARCONI: Femei bănuite și Aventurile lui Tom Sawyer.
MILANO: Prințesa Tarakanova și Atenție, d-le profesor.
MODEL: Neapole sub sărutul focului și O crimă pe ring.
NERO: Drama din Șanghai și Viață fără griji.
ODEON: Alarmă în India și Vraja albă.
PACHE: Departe de țară și Fra Diavolo.
PAX (sală și grădină) : Sub roba roșie, o crimă pe Broodway și trupă de reviste.
RAHOVA: Andy Hardy iubește și Doamna și domnul Detectiv.
REX: Femei bănuite și Vârtejul.
ȘIC: Amanta și Mister Zero.
TOMIS: Clubul trăzniților , Sfidătorii morții și Portugalia.
TRIUMF: Arsene Lupin și Amanda.
UNIC: Romanță argentineană și Manej.
VOLTA BUZEȘTI: Maria Stuart și Complicații sentimentale.
VENUS: Arme pentru China și Căpitanul Benoit.
VOLGA: Vacanța și Panică în univers.

Football Football Football Football Football Football Football

Toţi promovaţii joacă în Capitală...

Trei matchuri destul de interesante şi aproximativ echilibrate

La Obor: Unirea Tricolor-Victoria
La Giuleşti: Sportul Studenţesc-C.A.M.T.
Rapid - Gloria C. F. R.

Debutul bucureştean al campionatului naţional este inedit, desigur.

In faţa spectatorilor din Capitală, cari se vor împărţi între Giuleşti şi Obor, joacă mâine cele trei echipe promovate anul acesta: Unirea Tricolor, C.A.M.T. şi Gloria.

Matchurile sunt mai mult sau mai puţin interesante.

Echilibrate? Parţial. Pentrucă dacă întâlnirea dela Obor şi matchul de deschidere dela Giuleşti pot fi oarecum echilibrate, Gloria este cu o clasă inferioară echipei feroviare.

FURTUNA A TRECUT... PREA DE VREME PENTRU UNIREA TRICOLOR

La Obor, un match frumos. Şi cel mai echilibrat dintre toate cele trei partide divizionare din Capitală.

Unirea Tricolor întâlneşte pe Victoria, echipa care a monopolizat presa estivală.

Scandalul a fost aplanat şi baricadele au căzut.

Revoluţionarii din Mânăştur au renunţat la lozincile de frondă şi au revenit toţi în gruparea, care i-a lansat.

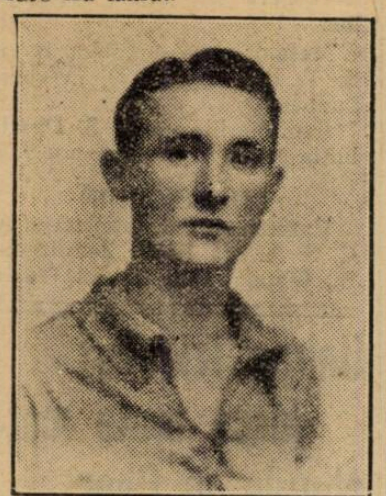

BOTEANU

Furtuna a trecut. Se poate afirma aceasta cu cea mai mare siguranţă.

Prea repede pentru Unirea Tricolor, care are astfel un adversar puternic.

Şi foarte familiar cu publicul şi matchurile dela Bucureşti.

Victoria va prezenta echipa standard. Cele două defecţiuni create de plecarea lui Pop Vasile şi Căpuşan au fost soluţionate foarte repede şi fericit.

Mijlocaş centru va juca masivul Pal iar în locul lui pe dreapta va fi promovat Câmpeanu, un junior care s'a remarcat în tabăra dela Braşov.

Este un element forte tehnic şi cum adversarul său direct este tot un junior: Lulu Mihăilescu, handicapul va fi inexistent.

Şi dacă ar fi să credem pe conducătorii clujeni linia intermediară:

Câmpeanu, Pal, Nistor este mai bună decât celebrul compartiment: Pal, Pop Nistor.

Inaintarea va suferi numai o modificare, necesitată de plecarea lui Căpuşan. Dar, oricare din extremele clujene: Pop IV, Cornea, Ţăranu, va juca în locul plecatului Căpuşan, va fi tot atât de bun ca şi actualul feroviar.

Unirea Tricolor? Va prezenta în mod sigur o noutate: pe Cârjan în postul de inter stânga.

O alta, care pare a fi destul de probabilă, este înlocuirea lui Alexandrescu cu Paraschiva, tânărul centru atacant al Militarilor.

Echipa suferă însă de acelaşi defect ca şi în divizia secundă: nu are extreme. Pentrucă Johny Dumitrescu nu e extremă iar Lulu Mihăilescu pierde foarte mult pe aripa stângă.

BARATKY

In orice caz, un match echilibrat. Şi o victorie clujeană sau un match nul nu ar fi excluse. Evident, în mod normal victoria este de culoare albastră oboreană.

RIVALII DIN CUPA ROMÂNIEI SE CIOCNESC IAR... DAR LUCRURILE S'AU SCHIMBAT DE ATUNCI

In deschidere, la Giuleşti, se întâlnesc Sportul Studenţesc şi recentul promovat C. A. M. T. Rivalii din semifinala Cupei României se întâlnesc mâine într'un match aproape pasionant.

Pentrucă dela matchul pentru Cupa României şi până la deschiderea campionatului naţional s'au schimbat foarte mult lucrurile.

C. A. M. T. va juca în mod serios. Aşa dar o ciocnire pasionantă.

Echipa timişoreană?

Iată o întrebare foarte grea şi pentru conducerea grupării muncitoreşti. Va juca poate şi Bindea şi Chirciu. Şi poate Dobay. Cine mai ştie?

In materie de echipă trebue să te aştepţi, anul acesta, la toate posibilităţile. Sportul Studenţesc înseamnă încă un semn de întrebare. Cu atât mai mult cu cât el nu a fost văzut încă în Capitală.

La Braşov, echipa universitară a făcut două exhibiţii mai mult sau mai puţin penibile.

Dar după aceste două matchuri, echipa a urmat o cură de seriozitate (aşa cum alţii ar face o cură de struguri) şi se pare că toate lucrurile sunt iar în regulă. Cel puţin aşa spun cercurile din apropierea echipei.

Şi dacă aceasta reprezintă adevărul, C. A. M. T. poate să nu calce cu dreptul în divizia naţională A. Altfel?

UN MATCH „SPECIALITATEA RAPIDULUI"

In sfârşit, al treilea match al Capitalei opune pe Rapid, Gloriei C. F. R.

O formalitate, desigur. Gloria era o echipă mult prea slabă pentru Rapid. Acum se prezintă mai întărită cu suficient de multe achiziţii. Şi ca urmare, — logică, da — cu mai puţine şanse de victorie.

Pentrucă, echipa cea veche avea o forţă în omogenitatea ei. Azi şi-a pierdut-o şi va trece timp pentru a o regăsi.

Dar cu o condiţie: Rapid să joace serios. Pentrucă acesta este unul din matchurile a căror specialitate o are.

N'a pierdut oare anul

REUTER

trecut la Bucureşti în faţa Gloriei şi U. D. R.-ului?

— x —

Shooturi şi bare

Portarul Ambrosianei, *Sain*, va apăra în viitorul campionat poarta formaţiei Novara. Locul lui va fi ocupat de *Caimo*.

*

Austria sau *Rapid* va juca la 3 Septembrie la Budapesta cu Ferencváros.

Juventus va avea

halful dreapta care-i lipseşte

Au început tratativele cu un cunoscut internaţional bucureştean

Se ştie că Juventus a rămas fără half dreapta, deoarece Petrescu a demisionat şi se află în prezent în litigiu cu roş-albaştrii.

Eri însă, am fost informaţi că Juventus a intrat în tratative cu un cunoscut mijlocaş internaţional din Capitală, al cărui nume este ţinut în secret. Tratativele au început Joi seară, pe arena Venus, cu prilejul matchului Venus—F. C. Brăila.

Roş-albaştrii speră că tratativele vor fi duse la bun sfârşit şi că va obţine deslegarea la o sumă convenabilă.

F. C. Carpaţi a depus ieri

la F. R. F. A. cererile de legitimare pentru Perneky

Cucula a fost legitimat de Gloria C. F. R.

Perioada de transferări de anul acesta a fost cum nu se poate mai calmă.

Bombele au fost rezervate pentru finele ei:

Iată de exemplu ultima:

Eri gruparea bătmăreană F. C. Carpaţi a depus la F. R. F. A. cererile de legitimare pentru fostul jucător al Amefel Perneky.

Carpaţi face în el o achiziţie foarte preţioasă şi problema atacului ei a fost complect rezolvată.

De asemenea Cucula a fost eri legitimat pentru Gloria C. F. R.

După toate probabilităţile Befa va fi legitimat de Sportul Studenţesc

Nici până astăzi nu se ştie unde va activa Befa, valorosul half venusist.

Tratativele pe care aromânul le-a dus cu Gloria CFR au ajuns la un punct mort, pentrucă gălăţenilor li se par prea mari pretenţiile formulate de Befa. Acesta a cerut 50.000 lei, pe lângă costul deslegării: 36.000 lei, cât a cerut Venus.

In schimb, cu totul altfel se prezintă trativele cu Sp. Studenţesc, grupare la care Befa vrea să activeze. Aseară se pare că s'a ajuns la un acord, dar Befa ar vrea să debuteze abia în a doua etapă de campionat, în echipa universitarilor.

O dispoziţie a F.R.F.A.-ului în materie de cuplaj

Grupările din provincie vor trebui să comunice la C.C.N. dacă sunt de acord cu cuplajul până în Marţia premergătoare jocurilor

Altfel grupările din Bucureşti vor putea cupla partidele şi fără asentimentul lor

Prin modificarea regulamentului, modificare dictată de ultimul comitet federal, cuplajul obligator a fost desfiinţat, urmând ca jocurile să se cupleze în viitor prin buna înţelegere între cele patru echipe interesate.

Insă, cuplajul — în felul acesta — poate fi perfectat şi cu 2—3 zile înainte de Duminică, astfel că C.C.N. poate fi convocat de mai multe ori pe săptămână.

Pentru a evita aceasta, federaţia va dispune următoarele:

Grupările interesate din provincie care urmează să joace în Capitală trebue să comunice în scris, C.C.N-ului, asentimentul sau opoziţia la cuplaj până Marţea premergătoare jocurilor.

In cazul când aceste răspunsuri nu vor sosi Marţi, înainte de începerea şedinţei C.C.N-ului, atunci grupările interesate din Bucureşti vor considera că au acordul echipelor provinciale şi vor cupla jocurile după cum se vor solda tratativele.

Football Football Football Football Football Football Football

In sfârşit, armonie la Victoria!

O şedinţă de mare semnificaţie, în care membrii asociaţiei au făcut donaţii de peste 50.000 lei

Jucătorii, cărora li s'au plătit restanţele, s'au prezentat la antrenamente

Cluj, 24. — Marţi după amiază la orele 6 a fost convocat, în biroul d-lui dr. S. Haţieganu, comitetul de conducere al Societăţii sportive „Victoria". Au fost de faţă d-nii dr. Simion Haţieganu preşedinte, păr. dr. Cociuban, ing. arh. V. Salvan, v.-preşedinţi, col. Bogoevici, dr. Gh. Drăgoi preşed. secţiei de football, Ion Haţieganu, V. Ursu, N. Poruţiu, N. Vig, Pop Petran, Mitrea Aurel, Berchieş, Emil Josan, etc.

NOUII PREŞEDINŢI DE SECŢII

S'a procedat la alegerea membrilor din comitetul de conducere, în locurile necompletate la adunarea generală. In postul de casier general a fost numit d. Radu Dumitru.

S'au ales şi următorii preşedinţi de secţiuni: Simon Romul la secţia de tennis, Pop Petru la secţia patinaj şi Iovan Emil la secţia vaterpolo.

DONAŢII IMPORTANTE

Societatea sportivă „Victoria", luptând cu mari greutăţi materiale ,este necesară o campanie bine susţinută de adunare a fondurilor necesare acoperirii cheltuelilor mari pe cari le necesită secţia de football. In acest scop d. preşedinte dr. S. Haţieganu a făcut un călduros apel la membrii prezenţi rugându-i să se înscrie cu sume benevole pentru a răspunde primelor necesităţi ale clubului

Apelul d-lui dr. Haţieganu, care a donat suma de 5000 lei, a avut un ecou bun în rândurile comitetului. S'au înscris astfel d-nii: ing. V. Salvan cu suma de 5000 lei, preot dr. Coc uban 5000 lei, N. Poruţiu 5000 lei, N. Vigh 5000 lei, Victor Ursu 1000 lei, iar restul membrilor cu sume mai mici. D. ing. arh. V. Salvan a mai făcut o donaţie de 13.500 lei sumă avansată jucătorilor în cursul sezonului trecut.

Comitetul a rugat şi însărcinat pe d. dr. S. Haţieganu să ia contact cu personalităţile marcante şi iubitoare de sport din Cluj, precum şi la marile industrii spre a le cere sprijinul moral şi material pentru ridicarea acestui club sportiv românesc.

IMPACARE DEPLINA

Faţă de unele afirmaţiuni tendenţioase cu privire la participarea jucătorilor la antrenament suntem în măsură să anunţăm că toţi jucătorii, — cu excepţia celor dela munca obştească şi cari s'au întors aseară, — au luat parte la antrenament. Acest fapt curmă, odată şi pentru totdeauna, discuţiile cu privire la neînţelegerea dintre comitetul Victoriei şi jucători. La matchul de Duminecă cu Unirea Tricolor vor lua parte toţi jucătorii Victoriei, afară de Pop Vasile şi Căpuşan legitimaţi la alte grupări.

Şedinţa a luat sfârşit la orele 9 seara.

RESTANŢE ACHITATE

Comitetul „Victoriei" a convocat jucătorii în cursul serii de ieri pentru a le satisface pretenţiunile materiale, rămase în restanţă din timpul conducerii vechi.

D. ministru general Gabriel Marinescu va asista la matchul U. Tricolor - Victoria

Matchul Unirea Tricolor-Victoria va fi onorat cu prezenţa d-lui ministru general Gabriel Marinescu, preşedintele F. R. F. A., ca invitat al d-lui general Victor Dombrowsky, preşedintele Unirei Tricolor.

Macaby cere 130.000 lei pentru Szika

Se ştie că Gloria C. F. R. l-a încercat şi pe macabystul Szika.

Tratativele cu Macaby însă, s'au oprit la început din cauza sumei pretinse de dudeşteni: 130.000 lei.

Membrii comisiunei districtuale de arbitraj au fost confirmaţi

In adunarea generală a districtului de arbitri Bucureşti din 2 Iunie au fost aleşi membrii comisiunei districtuale.

Printre aceştia figurează şi d. Mihail Petrescu, fostul preşedinte al districtului de arbitri.

Aseară a sosit la district confirmarea membrilor acestei comisiuni.

Liga de Sud a confirmat cam tardiv această comisiune (după trei luni de zile).

Juventus pleacă abia azi...

...dacă jucătorii vor fi însfârşit plătiţi

Venus a plecat aseară

Juventus urma să plece aseară la Timişoara unde joacă mâine cu Ripensia.

Roş-albaştrii n'au părăsit încă Bucureştii şi ar urma să plece azi la ora 10 cu Rapidul.

Cu o singură condiţie: ca până la această oră, salariile jucătorilor să fie plătite la zi. Altfel. nici unul din jucătorii din prima echipă nu va face deplasarea.

PRASSLER PARASEŞTE JUVENTUSUL?

Cel mai bun înaintaş al echipei bucureştene, Prassler, este în conflict acut cu gruparea sa şi se pare că până la urmă o va părăsi.

Jucătorul este cu salariul în restanţă pe câteva luni şi dacă nu îi va fi achitat, nu va juca.

Juventistul a început de altfel tratative cu Industria Sârmei pentru a se angaja acolo ca antrenor şi — în cazul când Juventus îi va da deslegarea — şi ca jucător.

VENUS A PLECAT ASEARA

Campionii naţionali, cari joacă mâine la Arad cu Amefa, au plecat aseară sub conducerea d-lui avocat Eladescu.

Venus alimiază aceeaşi echipă care a înfruntat echipa Brăilei.

Programul jocurilor oficiale şi amicale

Duminică 27 August 1939

DIVIZIA NAŢIONALA A

F. C. Rapid — Gloria CFR teren C. F. R. ora 17.30 Rusu, Birău, Bădescu.

Sp. Studenţesc — C. A. M. T. teren C. F. R. ora 15,30 Kroner, Creţu, Caciuc.

Unirea Tr. — Victoria teren Unirea ora 17,30 Vartolomeu, Popescu, Bandrabur.

AMICALE

Fulgerul — L. P. N. teren Iuta ora 9 Panu, Răsvan, Dobrescu.

Colentina — F. C. Suter jun. teren Colentina ora 15,30 Tulbure Lazăr.

Colentina — Suter teren Colentina 17 Machitescu.

Zburătorii — Comro teren Colentina ora 9 Nicolau Ioan.

Macaby rez. — Ion Dârlău teren Macaby ora 9 Iliescu Tică.

Universul — Victoria jun. teren Stadion ora 8 Fried Ladislau.

Universul — Victoria teren Stadion ora 9.30 Andronescu Ion

Arsenal — Griviţa teren Arsenal ora 10 Pascu Rădulescu.

Ager — Leonida teren S. T. B. ora 10,30 Mitran C-tin.

Garaj. Mihăescu — Standard teren Stadion ora 11.15 Pârvulescu-Fried.

Dâmboviţa — Standard jun. teren Stadion ora 17 Farcaş Carol.

Dacia Traiană — Stăruinţa teren Unirea ora 15,30 Stăncescu Al., E. Nicolau.

Gloria — Militari teren Militari ora 17 Muscan Jean, Mitran.

Gloria jun. — Militari teren Militari 15 Mitran C.

Ascam jun. — Vergu teren Belvedere ora 8 Logofătu.

Ascam — Olimpia teren Belvedere ora 9,30 Mihu Aug., Logofătu.

Vergu — Metalosport teren Belvedere ora 11,15 Căpitanu Ion.

Metaloglobus — Ciclop teren S. T. B., ora 8,30 Weber, Ludovic.

Imprimeriile — A. S. Distribuţia teren Mogoşoaia ora 9.

CUPA LOGHIN

Carmen — Ind. Iutei teren A. C. S. A. ora 10.30 Zamfirescu B., Wetzer, Dumitrescu, Traian

Unirea Tricolor joacă toate matchurile în Obor

Aseară, un conducător al Unirei Tricolor ne-a declarat că echipa va susţine în Obor toate matchurile pe care le va organiza. Dacă va cupla vreun match, acest cuplaj se va realiza numai cu condiţia ca să se desfăşoare în Obor.

Ca urmare la decizia de Joi seara

Socec-Lafayete s'a retras din competiţia cupei „Mihail Loghin"...

...deci vom asista la o finală Carmen-Ind. Iutei

Primim din partea asociaţiei sportive Socec-Lafayette, următorul comunicat cu rugămintea de a-l publica:

„A. S. Socec-Lafayette, în ultima sa şedinţă de comitet ţinută în seara zilei de 24 August a. c., a hotărît retragerea echipei din competiţia cupei „Mihail Loghin".

O hotărîre care fatal trebuia să urmeze deciziei de Joi seara a comisiei districtuale.

O hotărîre luată rapid şi fără şovăire! Hotărârea e perfect sportivă.

Intr'adevăr nici nu se putea lua altă atitudine în această chestiune.

Căci şi Carmen ar fi procedat — suntem siguri — la fel.

Ca să lupţi 120 minute (să spunem 115 minute, socotind întreruperea) pe o ploaie care cade neîncetat, pe un noroiu gros şi în care gheaţa se afundă mai sus de glezna; ca să lupţi în aceste condiţiuni pentru o victorie, care nu poate avea consecinţe decât la finele competiţiei, pentru ca să pierzi la masa verde, este dureros şi nedrept oricare ar fi nedreptăţitul.

In urma deciziei luată de comitetul grupărei Socec-Lafayette, F. C. Carmen câştigă matchul prin forfait, calificându-se direct pentru finală, pe care o va susţine în compania Ind. Iutei.

Comitetul cupei urmează să fixeze data disputării acestei finale.

Echipa Sp. Studenţesc soseşte abia mâine d'mineaţă dela Buşteni

Sportul Studenţesc care joacă Duminică în Capitală cu C. A. M. T. nu s'a înapoiat încă din tabăra pe care o are la Buşteni.

Şi nici nu se va înapoia până mâine dimineaţă, cu câteva ore înaintea matchului.

Bogdan revine în ţară

(Urmare din pag. I

F. R. Ceia ce înseamnă că Bogdan, începând să gândească mai puţin boem şi mai mult burghez, s'a apropiat de realitate.

După toate aparenţele raţionamentul acesta este rezultatul unei experienţe, pe care Bogdan n'a încercat-o decât în această a treia lui călătorie.

BILET DE TREN...

In sfârşit, ajungem la punctul culminant al acţiunii.

Bogdan a făcut aluzie la... biletul de întoarcere. Reprezentantul feroviar i-a răspuns că... va fi bine venit în sânul grupării dar că de un bilet de înapoere nu poate fi vorba.

Bogdan n'a protestat şi a anunţat că va pleca în cel mai scurt timp spre ţară.

Ceia ce înseamnă că în al doilea match de campionat el va juca în echipa Rapidului.

. . . . . .

Şi aşa se termină aventura epidemică a lui Bogdan.

Ii este dat footballului nostru să nu piardă pe unul din cele mai bune produse ale lui.

In sfârşit! Discuţia s'a închis.

Sau a fost amânată până la anul viitor?

Football Football Football Football Football Football Football

Echilibrul provincial anunță lupte dure

Venus poate bate pe A. M. E. F. A.

Juventus se poate să nu piardă la Timișoara

U.D.R.-Carpați un match excepțional

In provincie sunt programate trei matchuri echilibrate. Chiar și acela dela Timișoara, unde se întâlnesc Ripensia și Juventus.

De altfel aceste echilibru mai mult sau mai puțin stabil este o caracteristică generală a etapei. Căci și matchurile de la București se dispută sub același semn .

VENUS A PLECAT ERI...

Campionii naționali au plecat la Arad, de eri.

Echipa ? Aceea, care a distrat pe F. C. Brăila :

David, Sfera, Negrescu; Demetrovici, Iuhasz, Lupaș; Ene, Ploeșteanu, Humis, Bodola, Iordache.

Formația a arătat că este în formă și condiție fizică.

In fața A. M. E. F. A.-ei poate scoate un rezultat foarte bun. Cu atât mai mult cu cât muncitorii arădeni nu pot spune că sunt la punct cu antrenamentul.

Surpriza nu este totuși exclusă. Căci în mod normal prima șansă o are echipa bucureșteană.

Ea poate trece de partea localnicilor numai în cazul când aceștia vor alinia formația completă. Ceeace este foarte puțin probabil.

LA TIMIȘOARA, TRADIȚIA E AJUTATA DE RIPENSIA.

Matchul dela Timișoara are în spate una din cele mai pasionante tradiții. Aceea, că Ripensia nu poate fi sigură de matchurile cu Juventus. Nici chiar atunci când joacă la Timișoara și are o echipă excepțională.

De data aceasta tradiția nu va fi ajutată mai mult de Ripensia decât de Juventus.

Care oricum pleacă la Timișoara cu o formație incertă. Nu numai în linia de fundași, care a constituit problema standard a echipei, ci și în celelalte compartimente ale echipei.

Nu ar fi exclus însă ca la Timișoara, Juventus să prezinte o apărare imediată întărită cu Variassy. Acum, totul e posibil.

Rezultatul cel mai probabil este acela de match nul.

INTRE CONDAMNAȚII COMITETULUI FEDERAL...

La Baia Mare, luptă cei doi condamnați ai comitetului federal : U. D. R. și Carpați. Se știe că una din aceste două echipe, odată retrogradată, nu va mai putea promova.

Este poate cel mai echilibrat match al etapei. Prima șansă o are echipa locală, pentrucă joacă acasă și pentru că U. D. R. vine cu o echipă bombă, care nu poate fi încă omogenă.

Și, să nu uităm un lucru foarte important, F. C. Carpați are acum un centru ataacnt de valoare. Pe Pernecky de la A. M. E. F. A.

Va fi în orice caz o luptă mare și dură. Mai ales dură.

Echipa Ungariei pentru matchul cu Polonia

Budapesta 25. — In vederea matchului de Duminică dela Varșovia cu Polonia, d. Ginzery, selecționeurul M.L.S.Z. a alcătuit următoarea formație:

Ziklai — Kis, Biró — Szalay, Szücs, Dudás — Adám, Vincze, Zsengellér, Toldi, Gyetvai

După cum se vede, Ujpest a dat 6 jucători, Hungaria 3 iar Ferencváros numai 2.

Rezervele sunt: Szabo și Turay, ambii dela Hungaria

Echipa va părăsi localitatea Sâmbătă dimineața, plecând cu avionul la Varșovia.

„Oltul" din Sf. Gheorghe l-a concediat pe Czinczer, ar dori să-l angajeze pe Dobay, dar până atunci, a recurs la serviciile antrenorului Sternberg

Sf. Gheorghe. — Gruparea divizionară din localitate Oltul a rămas fără antrenor. Conducerea nu a mai prelungit contractul lui Czinczer, fost internațional orădean.

In schimb, conducerea Oltului intenționează serios să angajeze pe Dobay dela Ripensia, ca antrenor și jucător, în care scop a și început tatonările.

Până atunci, până când tratativele se vor termina, Oltul l-a angajat provizoriu pe Niculae Sternberg, fost internațional român, căruia îi revine sarcina de a antrena echipa.

Un conducător juventist a plecat la Arad pentru a trata achiziționarea lui Variassy

Prețul: 120.000 lei...

In cursul zilei de eri Juventus l-a legitimat pe Sinko dela Tg. Mureș, acesta urmând să debuteze chiar mâine în echipa roș-albaștrilor.

In ce privește pe Vairassy, bucureștenii au reluat tratativele. Un delegat al lor a plecat la Arad pentru a obține deslegarea din partea Gloriei pentru suma de 80.000 lei, jucătorului urmând a i se da 30.000 lei la semnare și 10.000 lei salariu pe luna August.

Variassy va asista la matchul dela Timișoara, de unde va veni la București.

VENUS tratează cu TRICOLOR C. F. P. V. pentru COVACI II

Indisponibilitatea lui Orza pune pe Venus într'o situație foarte grea, deoarece echipa este descomplectată. Incercările cu Iordache pe aripa stângă și Ene pe dreapta nu rezolvă problema, deoarece fostul unirist continuă să nu dea satisfacție. De asemenea, nici microscopicul Ene nu se simte prea bine pe aripa dreaptă, după ce ani întregi a jucat numai pe stânga.

Se pare că dificultatea va fi rezolvată curând și Venus va avea o aripă dreapta de cea mai bună calitate : e vorba de Covaci II dela Tricolor C. F. P. V.

Tratativele au început între Venus și Ploeșteni și ele sunt pe drumul cel bun : pretențiunile vânzătorilor nu sunt prea mari — 150.000 lei — și bucureștenii sunt dispuși să le satisfacă.

Este deci probabil ca peste o săptămână, Covaci II să apară în formația bucureșteană.

Trei noui înscrieri în Cupa României

Eni s'au mai primit trei înscrieri în cupa României :

Muncitorii (Cluj).

Haggibor (Cluj).

Sp. Muncitoresc (Brașov).

Totalul înscrierilor a 'ajuns astfel la 81.

Programul grupei intermediare a diviziei B va fi tras la sorți Luni seara

Comisiunea campionatului național aduce la cunoștința grupărilor din grupa intermediară a diviziei naționale B, că Luni seara se va proceda la tragerea la sorți a programului campionatului acestei grupe.

Reprezentanții cluburilor interesate sunt rugate să fie prezente în ședință.

Unirea Tricolor fixează prețuri populare la matchurile oficiale

Arenei i s'au adus multe îmbunătățiri

D. g-ral Victor Dombrowsky, primarul general al Capitalei și președintele celui mai românesc club din țară, Unirea Tricolor, după consfătuirea pe care a avut-o eri după amiază cu membrii comitetului clubului, a luat o hotărîre extrem de importantă : față de actuala capacitate a arenei din fața gării de Est, prețurile de intrare la jocurile care se dispută acolo — deci și la acel de Duminică cu Victoria vor fi reduse pentru ca public cât mai numeros să poată asista la matchuri.

CAPACITATEA ARENEI

Terenul Unirea Tricolor a fost îmbunătățit considerabil în săptămâna aceasta.

Astfel, în fața actualei tribune, a fost construită o peluză populară, care cuprinde 5000 spectatori.

Construcția nu este încă terminată decât pe trei sferturi din lungimea terenului și deci Duminică nu va putea cuprinde decât circa 4000 persoane.

In schimb, a fost construită o peluză populară în dosul porții din fund, care cuprinde și ea 3000 locuri.

Colaborare ideală la Ploești

Tricolor C.F.P.V., Prahova, Victoria și Generala vor fi conduse de un comitet și o comisie tehnică comune

Ce efective vor avea cele două grupări divizionare

Am fost singurul ziar care a anunțat colaborarea înfăptuită aproape la Ploești, între Tricolor C.F.P.V. și Prahova. Am scris atunci, că ambele grupări vor continua să activeze cu numele lor, dar sub o conducere comună, prezidată de d. dr. Botez, primarul orașului.

Astăzi revenim cu amănunte.

De fapt vor fi patru grupări conduse de acest comitet prezidat de d. dr. Botez : Tricolor C.F.P.V., Prahova și pepinierele lor Victoria (cat. I) și Generala (cat. II).

Acestor grupări li se va asigura de către primarul sportiv o subvenție anuală de 400.000 lei, cu care să-și acopere cheltuelile.

In ce privește efectivele celor două echipe divizionare, se vor produce cedări de jucători de o parte și de alta. In primul rând va fi întărit Tricolor C.F.P.V. care va beneficia de serviciile „prahovenilor": Criciotoiu, Pop, Pascaru, Beju, Farkaș și Barbaiani.

Incât, efectivul feroviarilor va fi :

Portari: **Schramek, Vasiliu;** fundași: **Hetzer, Dunăreanu;** mijlocași : **Mosko, Mărienuț, Pop, Pascaru, Mișcolț, Radu ;** înaintași: **Covaci II, Beju, Bocșa, Forkas, Cocis, Barbaiani și Criciotoiu.**

In schimb, Prahova va fi complect întinerită prin introducerea celor mai buni juniori dela Tricolor și Prahova. Iată-i efectivul :

Portari : **Ioanid, Ionescu ;** fundași : **Panowsky, Iosuf, Burlacu ;** mijlocași : **Grün, Păunescu, Boacă, Mateescu, Sperelea, Tudor, Fugulin ;** înaintași: **Stoica, Cocoș, Bărbulescu, Radu Florian, Antonescu, Manolică, Săndulescu.**

Cele patru grupări vor fi conduse efectiv de un comitet technic de 3 alcătuit din d. av. Gică Zaharia, ing. Haret și un delegat al primăriei.

Antrenamentul de ieri

Mitsouko III, Iortoman, L'Aouzelle şi S. O. S., în mare formă

Eri la Băneasa activitatea a fost în toiu. S'au dat o serie de galopuri întinse.
Mai jos dăm pe cele mai importante.

DELA GABENS

Şerban (Mullot) a galopat cu *Li* (G. Enescu) şi *Afurisit* (V. Huţuleag). Ultimul a dat satisfacţie.

Halmei (Mullot) a fost întovărăşit de *Blanc* (J. Gill). S'a remarcat câştigătorul Derbyului.

Geta (V. Huţuleag) a mers cu *Mazepa* (A. Enescu)

Olaf (Mullot) a fost galopat cu *Ştefania* (Tănase)

Haraba (Tănase), *Baltazar* (V. Huţuleag) şi *Edil* (băiat de grajd) au lucrat împreună.

Bien Aller (Tănase), *Ţuguilă* (Mullot) şi *Orette* (V. Huţuleag) au făcut un bun galop.

DELA GABOR

Mitsouko III (Cucu) a lăsat o frumoasă impresie în galopul făcut cu *Orion* (băiat de grajd şi *Corniţa* (Oprescu).

Szantas (Cucu) a fost întovărăşit de *Şoim* (Ionescu) şi *Etelköz* (băiat de grajd).

Buburel (băiat de grajd) a fost trimis singur.

DELA GILL

Marcella (Iosza) a dominat pe *Cin'te ţine* (Durnea).

Principesa (Durnea) şi *Maffia* (Iosza) au mers împreună.

DELA ION GHEORGHE

Hazliu (băiat de grajd) şi *Ciocârlan* (Oprescu) au galopat frumos.

DELA TOTH ŞI SETESCU

Tour de Vis (Toth), *Bauraj* (Iosza) şi *Hangiu* (G. Horvath) au lucrat satisfăcător.

DELA KRISTOF

Roy (G. Enescu) şi *Bock* (Cucu) au făcut un exerciţiu de sănătate.

DELA MAC INTYRE

Caiafa (Tasim) a fost întovărăşită de *Răzleţ* (băiat de grajd) şi *Baby II* (băiat de grajd).

DELA PINKA

S. O. S. (Mullot) s'a jucat cu *Zefir* (Thies) şi *Barcău* (Grecu).

DELA ROMANES

Naplom (Ilinca) a dat deplină satisfacţie în galopul făcut cu *Răsfăţat* (Logofătu) şi *Dornic* (Florescu).

Doiniţa (Ilinca) a mers cu mai multă uşurinţă decât *Jurata* (Logofătu).

Iortoman (Ilinca) a pierdut pe drum pe *Barius* (Logofătu) şi *Cosac* (Florescu).

Mândra (Ilinca) a fost antrenată cu *Găman* (Dincă) şi *Şuvoi* (Logofătu).

DELA UJVARI

Medardus (Gill) a manifestat o perfectă condiţie în galopul făcut cu *Sukoro* (băiat) de grajd).

DELA WILSON

Don Basil (Crişan) a făcut un galop de sănătate cu *Boeru* (Krimmer) şi *Flor Fina* (Gill).

L'Aouzelle (Mullot) a manifestat o mare superioritate asupra lui *Estoque* (Crişan) şi a iepei *Bold Topsy* (Gill)

DELA ZIMMERMAN

Stop (Urdăreanu) a fost mult mai bun decât *Marche en avant* (băiat de grajd) şi *Drapel* (băiat de grajd)

Mc. Lin Hanover, De Sota, Probst şi Leo

se întâlnesc mâine, la Ruhleben, în Matadoren-Rennen

Premiul Americei şi premiul Matadorilor sunt cele două mari curse de trap din Europa.

Prima s'a alergat în Martie, iar cealaltă se dispută mâine.

Matadoren — Rennen (40.000 mărci, 1600 metri) va reuni la start pe cei mai buni trăpaşi din Italia, americanii De Sota şi Mc. Lin Hanover şi pe campionii germani, Probst şi Leo.

Mc Lin Hanover a făcut vid în jurul lui în Italia. Oriunde a alergat a câştigat, fiind de departe, campionul trapului italian.

De Sota nu a arătat o formă prea bună în probele publice. In ultimul timp se ventilează, că şi-a revenit. Despre valoarea lui nu trebue să mai insistăm. Ultimele ediţii ale premiului Americii i-au revenit şi aceste performanţe spun destul.

Probst este dedeparte cel ma bun produs al crescătoriei germane iar recordurile pe care le-a marcat în ultimul timp sunt excepţionale.

Leo, cu avantagiile pe care le pimeşte şi cu clasa pe care o deţine, este un concurent cu veleităţi al premiului Matadorilor.

Trapul belgian va arunca în luptă pe Quick Star, un cal de origină americană, care însă în proba de mâine nu se prezintă cu prea mari şanse de victorie.

Germanii vor mai arunca în luptă pe Indian, Ludwig Ford şi Xiphias, care sunt consideraţi ca cei mai buni trăpaşi, după Probst şi Leo.

Intr'un cuvânt deci, concurenţi de clasă internaţională, care vor da loc la o luptă demnă de importanţa probei.

Iată concurenţii cu distanţele şi conducătorii lor:

Indian 1609 R. Ebeling jr.
Ludwig Ford 1609 G. Jaub jr.
Leo 1609 X.
Xiphias 1629 J. Fromming.
Probst 1629 Gh. Mills.
Quick Star 1629 J. Vandeweghe.
De Sota 1649 O. Orsi-Mangelli.
Mc Lin Hanover 1649 A. Finn.

Schwartzgold, Trollius şi Dendrologe

au câştigat principalele probe de Marţi, dela Iffenzheim

Marţi a avut loc la Iffenzheim o importantă reuniune de galop, în cadrul căreia s'a disputat o probă clasică şi alte trei, semi-clasice.

Cap de afiş a fost Zukunfts Rennen (23.750 mărci, 1.200 metri) deschis cailor de doi ani.

Schwartzgold a repurtat o victorie uşoară, dovedind că deţine o mare clasă. El a dispus de italianul Coronary. Syrinx, care Duminică la Baden a dispus de Coronary, nu a sosit decât al cincilea.

Schwartzgold a câştigat uşor. In schimb, pentru celelalte locuri, lupta a fost foarte strânsă.

Iată rezultatul complet al cursei:

1. Schwartzgold (Schmidt).
2. Coronary (P. Gubellini).
3. Newa (J. Vinzenz).
4. Adelgunde (E. Huguenin).
5. Syrinz C. Elliott).
6. Finitor (W. Held).
7. Autafort (H. Zehmisch).
8. Curacao (P. Caprioli).
8 concurenţi.

Câştigat: 3 lung., jum. lung., 1 jum. lung., cap, gât.
Cota: 21, 13, 16, 25, p. 10.

Schwartzgold (Alchimist şi Schwartzliesel) aparţine herghelici Schlenderhan şi e antrenat de G. Arnull.

*

Sachsen — Weimar Rennen (8.000 mărci, 2.400 m.), a fost câştigat de Trollius, care a dispus cu două lungimi de Winderhorn, favoritul cursei, care la rândul lui, a lăsat la alte cinci lungimi pe Origenes.

Rezultatul complet al cursei este următorul:

1. Trollius (E. Böhlke).
2. Wunderhorn (G. Streit).
3. Origenes (W. Held).
3 concurenţi.

Câştigat: 2 lung., 5 lung.
Cota: 31 pentru 10.

Trollius (Oleander şi Tiberia) aparţine hergheliei Zoppenbroich şi e antrenat de H. Nash.

*

O altă cursă principală de la Iffenzeihm a fost Oos-Rennen pe care la câştigat Dendrologe, unul din bunii trei ani germani.

El a dispus mult mai uşor decât a părut de Vineta. iar favoritul Janitschar nu a sosit decât al treilea, la două lungimi de Vineta.

Iată rezultatul complet al alergării:

1. Dendrologe (O. Schmidt).
2. Vineta (K. Narr).
3. Janitschar (W. Held).
4. Nachtschatten (H. Zehmisch).
5. Cicerone (P. Caprioli).
6. Atis (M. Schmidt).
7. Pfeiferkönig (Lommatzsch).
7 concurenţi.

Câştigat: 1 lung., 2 lung., trei sferturi lung., cap.
Cota: 46, 15, 20, 16, p. 10.

Dendrologe (Oleander şi Dirndl) aparţine hergheliei Schlenderhan şi e antrenat de G. Arnull.

Calendarul trapului

AUGUST
27, 29

hipism

Mâine, la Băneasa-Trap

Program interesant

Alergări de vedete şi concurenţi numeroşi

Gondolat II, Voraus, Pisica, Josedale Margot şi Havana se întâlnesc în Premiul Templier.— Joly, Victor şi Avion, în Premiul Valencia

Mai rar un program atât de ales ca acela care îl prezintă mâine societatea hipică română. Toate elementele succesului colaborează la reuşita lui. In primul rând se remarcă calitatea concurenţilor. Vor fugi astfel o seamă din vedetele turfului.

In premiul Templier găsim pe Gondolat II, Voraus, Havana, Pisica, Margaret T. şi Ninon. In perspectivă deci o interesantă dispută.

Premiul Valencia a întrunit şi el adeziunile unor elemente de mare valoare cum sunt Joly, Avion, Victor şi Chiquita. Marele număr al concurenţilor este o garanţie suplimentară de reuşită.

Rezumând deci, o reuniune atractivă.

Programul de trap pe Septembrie şi Octombrie

a fost publicat

Alergările clasice. — Datele

Societatea hipică română de trap şi-a alcătuit programul pe Septembrie şi Octombrie.

Acest program a fost publicat în buletinul oficial care a apărut eri.

Schema este aproape aceia din perioada corespunzătoare din anul trecut. Putem preciza că au fost ţinute în seamă necesităţile materialului cavalin.

DATELE

Au fost utilizate următoarele date:

SEPTEMBRIE
Sâmbătă 2.
Miercuri 6.
Sâmbătă 9.
Miercuri 13.
Sâmbătă 16.
Miercuri 20.
Sâmbătă 23.
Miercuri 27.
Sâmbătă 30.

OCTOMBRIE
Miercuri 4.
Sâmbătă 7.
Miercuri 11.
Sâmbătă 14.
Miercuri 18.
Sâmbătă 21.
Miercuri 25.

ALERGARILE CLASICE

SAMBATA 2 SEPTEMBRIE

Pr. L. A. Rousso. Cursă de condiţie 40.000 lei. (25.000 8000, 4000, 2000, 1000). Distanţă, 2800 m. Pentru armăsari şi iepe de 4 ani şi mai sus. Pentru fiecare 20.000 lei câştigaţi dela 1 Septembrie 1938 caii vor fi distanţaţi cu 10 m. Pentru Pr. I. de 18.000 lei sau mai mare, câştigat dela 1 Ianuarie 1939, caii vor fi distanţaţi cu 20 m.; pentru 2 sau mai multe asemenea premii cu 40 m. Caii *români* primesc 20 m. avans. Caii de 4 ani încă 20 m. avans. Distanţe minime obligatorii pentru caii: de 5 ani 2820 m., 6—10 ani 2840 m., şi 11 ani şi mai sus, 2860 m.

SAMBATA 9 SEPTEMBRIE

Pr. Maria Frank. Grupă 48.000 lei (30.000, 10.000. 5.000 2.000, 1.000 lei). Distanţa 1700 m. Pentru armăsari şi iepe din orice ţară de 3 ani.

SAMBATA 16 SEPTEMBRIE

Pr. Elena Benckendorff. Grupă 50.000 lei (30.000, 10.000 5.000, 3.000, 2.000). Distanţa 1200 m. Pentru armăsari şii iepe de 2 ani români, născuţi şi crescuţi în ţară sau importaţi în anul naşterii şi înscrişi în stud Bookul Român de trap.

SAMBATA 23 SEPTEMBRIE

Pr. C. Mârzescu. Grupă, 48.000 lei (30.000, 10.000, 5000, 2000, 1000). Distanţă, 2200 m. Pentru armăsari şi iepe din orice ţară de 4 ani.

SAMBATA 30 SEPTEMBRIE

Pr. Hambletonian. Cursă de condiţie 45.000 lei. (30.000, 8000. 4000, 4000, 1000). Distanţă, 1500 m. Pentru armăsari şi iepe de: 2, 3 şi 4 ani. Distanţe pentru caii de 2 ani, 1500 m.: 3 ani 1540 m.; 4 ani, 1580 m. Câştigătorul Derbyului şi al Pr. Matei Fălcoianu vor fi distanţaţi cu 20 m. Recordul nu se socoteşte.

SAMBATA 8 OCTOMBRIE

Premiul Regal. Grupă. 32.000 lei. (20.000, 6400, 3200, 1600, 800). Distanţă, 1000 m Pentru cai de 3 ani şi mai sus, cu record 1.29 şi mai iute. Cursa se va alerga pe un kilometru lansat contra recordului. Concurenţii vor alerga separat, având dreptul să fie însoţiţi încălicaţi. Recordul nu va fi socotit la cariera participanţilor. Pr. întâi, i se vor adăoga şi înscrierile, care sunt de 100 lei pentru fiecare cal.

SAMBATA 14 OCTOMBRIE

Campionatul calului român de trap. Cursă de condiţie. 75.000 lei. Distanţă, 1700 m. Pentru armăsari şi iepe *români* de 3, 4 şi 5 ani. Distanţe pentru caii de: 3 ani, 1700 m., 4 ani, 1740 m., 5 ani, 1760 m. Cursa se va alerga de două ori în aceiaşi zi şi cu o pauză de o alergare. Va fi declarat campion calul câştigător al aceleia din cele două reprize care a fost parcursă în cel mai bun timp. In fiecare din reprize: premiul I, 15.000 lei, II, 5000 lei, III, 3000 lei, IV, 2000 lei. Se va bonifica în plus campionului o primă de 25.000 lei. Prima de 25.000 lei nu va fi socotită calului câştigător nici la carieră nici în sezon. Deasemeni nu se vor socoti recordurile nici performanţele înregistrate de cai în reprize. Sunt calificaţi caii de 3 ani cu performanţă 1.33 şi mai iute, caii de 4 ani cu record 1.31 şi mai iute şi caii de 5 ani cu record 129 şi mai iute. Se pot înscrie şi caii cari au un record mai slab, nu au însă voie a participa în alergare de cât dacă se găsesc în condiţiunile de calificare. Prima înscriere cu lei 40, la 1 Iunie, 1939, a doua înscriere cu lei 60, la 1 August 1939, iar a treia înscriere, cu lei 100, la 15 Septembrie 1939. Nu pot fi angajaţi la a doua sau a treia înscriere decât caii cari au fost înscrişi la prima.

SAMBATA 21 OCTOMBRIE

Pr. Dimitrie Matak. Cursă de condiţie. 135.000 lei. Distanţă, 1500 m. Pentru armăsari şi iepe *români* de 2 şi 3 ani. Distanţe pentru caii de: 2 ani 1540 m., 3 ani 1600 m. Pentru fiecare 15.000 lei câştigaţi dela 1 Ianuarie 1939 caii vor fi distanţaţi cu 10 m. Câştigurile cailor se vor socoti integral. Indiferent de suma câştigată de caii de 3 ani li se va socoti acestora minimum obligatoriu de 60000 lei. Caii de 2 ani cari n'au câştigat 2 premii întâi în a. c. vor beneficia de 20 m. avans, caii de 2 ani maiden primesc 40 m. avans. Cursa se va alerga în patru reprize (2 eliminatorii o finală şi o consolaţie). In prima repriză vor alerga jumătate din caii declaraţi partanţi, iar în cea de a doua repriză, cealaltă jumătate din caii declaraţi partanţi. Premii cinci cai sosiţi în fiecare din cele două reprize vor fugi în finală. Aceşti cai nu au dreptul de a participa în nici o altă alergare care se va disputa în intervalul dintre eliminatorii şi finală (repriza III-a). In cea de a patra repriză vor alerga caii angajaţi şi neplasaţi în primele două reprize eliminatorii. Caii calificaţi în a patra repriză (consolaţie) cari alergând între timp şi-au schimbat situaţiunea din reprizele eliminatorii, nu au dreptul de a participa în această alergare de consolaţie. In repriza finală: Pr. I. 45.000; II. 15.000; III. 7000; IV. 3000; V. 2000 lei. In primele două reprize caii vor primi, în ordinea sosirii lor. pentru locurile: I. 15.000; II. 5000; III. 2500; IV. 1000; V. 500 lei. In repriza a patra: Pr. I. 10.000; II. 3000; III 1500; IV. 500 lei. Reprizele a treia şi patra se vor alerga Sâmbătă 28 Octombrie a. c.

SAMBATA 28 OCTOMBRIE

Pr. Dimitrie Matak. Cursă de condiţie. 135.000 lei. Repriza finală şi cea de consolaţie.

INFORMATII

● **AZI** la ora 5 după amiază va avea loc la cimitirul Sf. Vineri, înmormântarea regretatului N. Oncescu. Rămăşiţele pământeşti sunt depuse la capelă.

● **MAINE alergările încep la Băneasa Trap la ora 9 dimineaţa.**

● **DECLARAREA** partantilor pentru reuniunea de mâine se face azi până la ora 12 dimineaţa.

● **DUPA** amiază, la centrala şi sucursalele pariului oraş se pot încheia pariuri pentru alergările de mâine.

Concurenţii probabili

Premiul VATRA DORNEI
Condiţie — 13.000 lei

Steluţa Mea	1100	0
Allah	1100	0
Odessa	1100	Borisiac
Crisantema	1100	N. Ionescu
Porunca	1100	D-ra Crist.
Halal	1100	?
Baba Doch.	1100	0
Garofiţa	1100	E. Fischer
Chiabur	1100	Crotenco
Ropot	1100	0
Wanda	1100	0
Tip Top	1100	Marcu
Aron	1100	0
Luchy Boy	1100	0
Voinicul	1120	V. A-sky
Dulcinea	1140	0

Premiul TIMELLA
Condiţie — 18.000 lei

Viziru	2200	0
Valenţio	2200	Crainic
Blondella	2240	T. Marcu
Dorka	2?10	Grünwald
Kanada	2260	0
Pock	2260	Gaidaev
Tutun	2260	Slobozenco
Voraus	2280	0
Winsome Jos.	2280	0
Gruia	2320	V. A-sky

Premiul TRANSILVANIA
Record — 13.000 lei

Coconaş	2100	Dobrescu
Cupidon	2120	0
Kamaa	2120	Grünwald
Brebenea	2120	0
Blondella	2140	0
Uţa	2140	Pavlic
Talaz	2140	C. D-trescu
Champion jr.	2140	N. Ionescu
Ducesa	2140	0
Sam W.	2160	0
Torent	2160	0
Nation	2160	Gaidaev
Jarvis	2160	Ghinea
Eftin	2160	0
Casatca	2160	0
Kanada	2180	0
Havana	2220	V. A-sky
Gruia	2240	0

Premiul VADUL LAT
Condiţie — 13.000 lei

Zanoza	1700	0
Năluca	1700	Tassopol
Dreapta	1700	Crotenco
Speranţa	1700	Iurca
Tara	1720	Drăgotescu
Tibet	1720	Slobozenco
Nicevo	1720	0
Pusa	1720	Borisiac
Lut	1720	Gaidaev
Kirasa	1740	0
Lin	1740	Ghinea
Peter Volo	1740	?
Bistricioara	1740	Fischer
Lilia	1740	0
Românaş	1740	0
Musculiţa	1760	Burileanu
Prinţ Worthy	1760	0
Giovinezza II	1800	Podoleacov
Rozina	1800	V. A-sky
Paj Axtell	1820	Corol
Crai	1840	Crainic
Brenn	1860	0
Bravo	1940	0

Premiul TOPLIŢA
Handicap — 13.000 lei

Furor	1700	Gram
Urganda	1700	Zabelin
Cina	1700	Tassopol
Elişor	1720	Gaidaev
Domnitor	1760	T. Filoti
Puica	1760	?
Eol	1760	0
Tais	1760	0
G-ral Worthy	1780	Corol
Zamora	1780	Ghinea
Dâmb	1780	0
Florita	1800	Drăgotescu
Sorana	1800	V. A-sky

Premiul VICKY
Performanţă — 15.000 lei

Fudul	1700	Slobozenco
Eol	1700	0
Zamora	1720	0
Diadia Lul	1720	Szabo
Ulis	1720	0
Sultan II	1740	Gaidaev
Ostaş	1740	Pavlic
Barza	1740	V. A-sky
Grozava	1740	Crainic
Dâmb	1740	0
Sorana	1740	0
Peter Gordon	1740	Corol
Redea	1760	Moldoveanu
Sonora	1760	Zabelin
Voinţa	1760	Dobrescu
Eggy	1760	Fischer
Bravo	1760	0
Spic	1760	Ghinea
Durdulia	1760	0
Floare	1760	Drăgotescu
Oborean	1760	0
Busuioc	1780	0
Sorvaneţ	1780	0
Tufănica	1780	0
Vuet	1800	?

Premiul VALENCIA
Condiţie — 18.000 lei

Ropot	1100	Crotenco
Voinicu	1100	0
Dulcinea	1100	I. Thal
Străjer	1100	Szabo
Ciuruc	1100	0
Chilipir	1120	0
Avion	1160	Pavlic
Victor	1160	0
Chiquitta	1160	Grünwald
Joly	1180	Gaidaev

Premiul TEMPLIER
Handicap — 21.000 lei

Rosalinde	1700	Fischer
Pai	1700	Ghinea
Hercegno	1700	Gaidaev
Wodka	1700	Terehov
Fama	1700	Crotenco
Bonzo	1720	?
Theodora	1720	St. Bordel
Luntraş	1720	?
Sam Worhty	1740	Corol
Naplopo	1740	Dobrescu
Nation	1740	Gaidaev
Casatca	1740	Pavlic
Katy Caid	1740	Corol
Jos. Margot	1740	Grünwald
Margaret T.	1760	Cerkasov
Ninon	1760	Pavlic
Voraus	1780	Dobrescu
Pisica	1780	Crotenco
Havana	1780	0
Gondolat II	1800	0

Premiul FERGUS
Handicap — 15.000 lei

Nutza W.	2100	Tassopol
Aventurier	2100	Popa
Pinkerton	2100	Szabo
Peter Worthy	2100	D-ra Crist.
Zgomot	2100	Dobrescu
Legionar	2120	Slobozenco
Lăcrămioara	2120	Crotenco
Geisha	2120	V. A-sky
Makrele	2120	Grünwald
Elena	2120	Brânzea
Pikaver	2140	0
Sultana	2140	Zabelin
Beţiv	2140	Gram
Dolly Worthy	2160	Corol
Rugina	2160	Fischer
Bruma II	2160	Lucan
Leu	2160	0
Busuioc	2160	Ghinea
Pacahantos	2160	Vârlar
Coconaş	2180	0
Cupidon	2200	0
Brebenea	2200	Gaidaev
Ben Hur	2220	0
Casatca	2240	0

Eu cunosc secretele curselor

Trei din sutele de acte ale piesei jucătorului de curse

Acţiunea se petrece la Deauville, care actualmente este centrul activităţii hipice din Franţa. Piesa comportă trei acte, care se pot însă identifica cu alte sute de acte.

Cadrul este cocheta staţiune franceză iar eroul principal sunt eu.

ACTUL I

Pe plajă. Cer senin. Caut un colţ retras, pentru a-mi expune liniştit pielea, spre bronzare, razelor solare. Mă aşez. Alături de mine un domn citeşte „Le Jockey".

Eu: Desigur, un mare amator de curse.

Domnul: Da. Dumneata la fel?

Eu: Şi eu. Cerul începe să se însenineze. Cursele vor reintra în normal.

Domnul: Da şi îmi pare rău. Prefer ploaia.

Eu: Dece?

Domnul: Imi place terenul moale. Imi pot face jocul mai bine pe o astfel de vreme.

Eu: Aşa da. Grele curse mâine.

Domnul: Toate cursele sunt grele şi îndrăsnesc chiar să spun că tocmai aici stă farmecul lor. Mie aşa îmi plac cursele, grele.

După dcuăzeci de ani de experienţă, cunosc foarte bine secretele curselor. A! uite un prieten care mă caută. Vă rog să mă scuzaţi.

Eu: Nu face nimic.

In acest timp un alt domn care ascultase discuţia noastră, mi se adresează.

Al doilea domn: Toţi cursiştii sunt la fel. Cred că dacă au câtiva ani vechime pe hipodrom pot trăi din curse.

Eu: Vorbeşti din experienţă?

Al doilea domn: Da, dar nu este deajuns. Mai trebue acel dar natural de a aprecia valoarea cailor; caracteristica marilor pariori. Tipul care a plecat acum, este un bonom care confundă programul de azi, cu cel de eri şi cu cel de mâine. Eu, de exemplu, nu am 20 de ani vechime pe turf, ca simpaticul dumitale camarad...

Eu: Pardon, nici nu-l cunosc.

Al doilea domn: ...dar mă pot lăuda că cunosc toate secretele curselor. Exemplu? Cu altă ocazie.

Şi discuţia continuă pe această temă, dar fără nici-un interes.

ACTUL AL II-LEA

Terasa unei cafenele în apropierea gării Deauville. Un călător (pentrucă avea o valiză în mână) se aşează lângă mine, comandă un aperitiv şi răsfoeşte „La Veine". Din timp în timp, suspină profund.

Eu: Dacă nu vă supăraţi. Nu păreţi prea bine dispus. Vă pot fi de folos?

Călătorul: Nu sunt eu bolnav *(arătând portofelul)*. El suferă.

Eu: Ruleta?

Călătorul: Nu asta. Cursele. Cu atât mai mult cu cât nu sunt jucător.

Eu: Cum asta?

Călătorul: Cursele, domnul meu, nu este un joc. Este o ştiinţă.

Eu: Mai bine zis noroc.

Călătorul: Ba nu. O ştiinţă ale cărei legi se înlănţuesc de o manieră care nu este cunoscută tuturor.

Călătorul: Legi, care numai o inteligenţă superioară le poate degaja.

Eu: Nu este cazul la mine.

Călătorul: Exact. Am văzut asta din primul moment. Să ştii, domnule, că omul din faţa dumitare cunoaşte toate secretele curselor.

Eu: Dar portofelul?

Călătorul: S'a întâmplat. Chelner! Joci la curse?

Chelnerul: Ca toată ulmea

Călătorul: Niciodată băete să nu pleci urechea la pronosticurile bazate pe noroc.

Călătorul îşi ia valiza, mă salută şi se îndreaptă satisfăcut spre gară, crezând că-i vom urma sfaturile.

Chelnerul: Şi acest domn îşi închipue că am nevoe de sfaturile lui? Nu sunt un copil. Eu cunosc secretele curselor.

ACTUL AL III-LEA

Pe trotoarul străzii Gontaut-Biron, întâlnesc un prieten, totdeauna dornic să vorbească despre curse.

Prietenul: Ce mai faci bătrâne? Vii azi la hipodrom?

Eu: Nu încep cursele fără mine.

Prietenul: Vreo informaţie ceva?

Eu: Nu. Dar văd un cal cu mare şansă. Este vorba de.... *(şi îi spun la ureche, în mare taină, un nume de cal).*

Prietenul: Crezi?

Eu: Eşti liber să joci ce vrei Dar să-ţi aduci aminte după cursă şi numele câştigătorului pe care ţi l-am indicat eu. Să ştii că am ajuns să cunosc toate *secretele* curselor.

După Paris-Sport

Azi şi mâine, la Ostende

Două alergări de mare amploare: Grand Handicap d'Ostende şi Grand International d'Ostende

Astăzi şi mâine sunt programate la Ostende, două mari alergări de galop, dintre care una cu caracter internaţional.

Azi se va disputa Grand Handicap d'Ostende, unde vor alerga cei mai buni cai belgieni

Distanţa cursei este de 1.600 de metri, iar alocaţia se ridică la 100.000 franci.

Topweight este Puzzler, care dă avantagii importante. Astfel, Quadrilater, Kaciole şi Picture Puzzle, primesc dela Puzzler 25 de kgr.

Sirtam, una din vedetele turfului belgian, primeşte dela acelaş Puzzler, 12 kgr.

Din această cauză, participarea lui este foarte problematică.

Dăm mai jos lista concurenţilor, cu greutăţile respective:

Puzzler	65
Sirtam	53
Coquetterie	52
Haelen	48
Juciole	48
Mercury Boy	45
Bel Ami	45
Orteuville	44
Money Box	44
Parsifal	44
Coeur de Laitue	43½
Lohengrin	42
Colbert	41
Quadrilatere	40
Kaciole	40
Picture Puzzle	40

*

GOYA, ANTONYM ŞI VEZZANO SE INTALNESC IN GRAND INTERNATIONAL D'OSTENDE

Cu mult mai interesantă va fi proba de mâine: Grand International d'Ostende (600.000 franci, 2.200 m.).

Această cursă va reuni la start câteva vedete cu renume continental.

Astfel se contează pe participarea lui Goya, recentul câştigător al celei mai mari alergări de plat din Germania, Das Braune Band von Deutschland.

Invinsul lui Goya din această cursă, va alerga şi el în proba dela Ostende. Este vorba de Antonym, care este socotit ca unul din cei mai buni cai francezi. De data aceasta, Antonym şi Goya se întâlnesc la egal, ambii purtând 60 de kilograme.

Un alt campion care va lua startul în Grand International d'Ostende, este Vezzano, câştigătorul ultimului Derby italian. Vezzano fusese înscris în mai multe probe clasice, printre care Goldene Peitsche şi Das Braune Band von Deutschland. Nu a alergat însă în aceste curse, astfel că valoarea lui în raport cu caii celorlalte ţări, ne este necunoscută. Antrenamentele dau însă foarte multe speranţe anturajului.

Un trei ani al lordului Derby, Cockpit, este şi el înscris în Grand International d'Ostende.

Sirtam, care este înscris şi în această cursă, este cel mai bun reprezentant al Belgiei. Nu se ştie însă ce angajament va accepta.

Concurenţii cu greutăţile respective ai Grand International-ului d'Ostende sunt următorii:

Goya	**60**
Sirtam	**60**
Antonym	**60**
Ma Normandie	**58**
Birikil	**55**
Mon Tresor III	**55**
Bacchus	**55**
Transtevere	**55**
Cockpit	**55**
Vezzano	**55**
Canzoni	**53**
Tresor	**51**

Victor Esch,

excelentul călăreţ maghiar, antrenor

Una din cele mai bune cravaşe maghiare, Viktor Esch, al cărui renume a trecut de mult graniţele ţării sale, a cerut licenţă de antrenor.

V. Esch are la acticul lui 13 victorii în derbyurile diferitelor ţări şi aceasta trebue să recunoaştem este o performanţă cu care nu se pot lăuda mulţi jockey.

Esch a activat şi în Germania, iar cursele pe care el le-a făcut cu Sisyhus in anii 1924 şi 1925 sunt îndeajuns de cunoscute.

ATLETISM

Astăzi încep la Predeal

Marile concursuri naţionale de atletism

O sărbătoare a atletismului românesc. Programul primei zile. Lista şi şansele concurenţilor

A intrat în tradiţia Predealului ca la sfârşitul fiecărui August să se întrunească pe unul din cele mai mândre stadioane din ţară, atleţii români, sărbătorind printr'un concurs a cărui faimă s'a dus departe, un an de muncă sportivă.

La 1.100 metri altitudine, stadionul Predealului întemeiat de d. colonel I. Grigoriu, fostul comandant al celui de al IV batalion de vânători de munte, îmbrăţişează pe atleţi şi le dă ocazia unei întreceri de minunată frumuseţe şi sportivitate atletică.

Anul acesta — şi este al zecelea — actualul primar al Predealului, acelaş întemeietor, d. colonel Grigoriu, iniţiatorul operei şi păstrătorul aceluiaş entuziasm, organizează strălucitul concurs pe care ziarul nostru l-a anunţat din vreme.

Concursul naţional de atletism dela Predeal care începe astăzi după amiază şi va continua mâine toată ziua, constituie ca întotdeauna pentru atleţi, un mijloc de petrecere sportivă incomparabil.

Vom vedea şi în acest an atleţii luminaţi de avânt şi bună dispoziţie, ceeace constitue caracteristica de fiecare dată a acestui concurs.

Vizitatorii Predealului, acei care nu lipsesc nici odată în sezonul de vară, aşteaptă acest concurs în fiecare an ca pe un dar neprevăzut, pe care o organizare impecabilă şi o conducere veşnic tânără îl oferă frumoasei noastre localităţi climaterice

Noi îl simţim cu bucuria de totdeauna şi ca în toţi anii îi urăm succes.

Lucrurile bune şi inteligent susţinute nu pot pieri ci rămân veşnic, ca un exemplu demn de imitat şi un imbold de mai bine.

IMPORTANŢA SPORTIVA A CONCURSULUI DELA PREDEAL

Pentru mişcarea atletică românească, concursul dela Predeal reprezintă o dată importantă, el constituind o ocazie pentru atleţii noştri de a dovedi realele lor calităţi.

DUPA O PAUZA DE O LUNA

Concursul care începe astăzi este prima reuniune serioasă, după o lună de repauz.

Intr'adevăr, dela matchul cu Germania, atleţii noştri nu au mai avut prilejul să lupte, datorită nu ştim căror împrejurări. In cel mai propice timp de concursuri, nu s'au disputat decât două meetinguri, unul pentru alergători şi altul pentru juniori

Iată motivul pentru care reuniunea care începe astăzi, este aşteptată cu un deosebit interes de toţi, ea constituind un prilej de verificare pentru atleţii români, prin numărul mare de concurenţi dar mai ales prin cadrul minunat în care se desfăşoară.

Din punct de vedere pur sportiv, reuniunea a constituit totdeauna un prilej de excelente rezultate, de splendide lupte.

In acest an, concursul va însemna din nou un fericit spectacol, în afară de o reuşită propagandă în favoarea atletismului şi un meeting cu rezultate care vor avea darul să ne înfăţişeze într'o largă măsură posibilităţile atletismului românesc.

Din punct de vedere propagandistic, anualul meeting dela Predeal îşi atinge scopul prin prezentarea lui occidentală.

PRIMA SELECŢIUNE PENTRU CONCURSURILE INTERNAŢIONALE

Marele concurs naţional dela Predeal va servi ca o primă selecţiune în vederea marilor concursuri internaţionale care se vor desfăşura în cursul acestei toamne şi anume :

MATCHUL VIENA-BUCUREŞTI. JOCURILE BALCANICE

Concursul dela Predeal şi campionatele României au rămas singurele manifestaţiuni care ne vor da posibilitatea să ne orientăm asupra formei atleţilor noştri.

ŞANSELE CONCURENŢILOR IN PROBELE DE ASTĂZI

Programul zilei de astăzi cuprinde câteva probe extrem de interesante.

CRISTEA SAU LIESS ?

La 100 metri vor lua parte:
1. Moinea, Şoimii.
2. Cazacu, Şoimii.
3. Ganea, Dragoş-Vodă.
4. Cunescu, Venus.
5. Hidioşanu, Venus.
6. Drăgănescu, Venus.
7. Ludu, Venus,
8. Lazăr, V. Dacia.
9. Frantz, S. G. S. Braşov.
10. Binder, S. G. S. Braşov.
11. Liess. S. G. S. Braşov.
12. Roşu, U. D. R.
13. Iordache, St. Român.

In această probă finala va strânge după părerea noastră:

Liess — Cristea — Coracu — Roşu şi, în cazul când tânărul din Reşiţa nu se prezintă, se vor lupta Moinea — Iordache şi Ludu.

KRUPKA, UN CAŞTIGATOR SIGUR

La 400 metri garduri, vor participa:
1. Lăpuşan, Metropola.
2. Krupka, E. Sun
3. Kiss, E. Sun.
4. Maiesciuk, Dragoş Vodă
5. Banffy, C. A. C.
6. Drimus, Şomiii.
7. Şerbacov, V. Dacia.
8. Spaniol, Şoimii.
9. Garay, St. R.
10. Nemeş, St. R.

Este pentru prima dată când o cursă de 400 m. garduri reuşeşte să întrunească un număr atât de mare de concurenţi.

Din cei zece probabili partanţi un nume se impune în primul rând. Este vorba de Krupka, atletul din Oradia pare a fi în excelente condiţiuni şi nu vedem cum ar putea pierde primul loc. In urma lui: Lăpuşan, Maiesciuk şi Kiss sunt cei mai indicaţi.

HAVALET NU ARE INCA RIVALI

La aruncarea discului s'au înscris:
Gh. Biro, C. A. C.
Cristorian, V. Dacia.
Ciaclan, Venus
Rădăşanu. Şoimii.
Marian, V. Dacia.
Savu, V. Dacia
Gurău, V. Dacia.
Hegedus, Reşiţa.
Popescu, V. Dacia.
Borcoman, C. A. C.
Schullery, individ.
Havaletz, Metropola.

Petre Havaleţ nu are încă rivali care să-i ameninţe primul loc. Interesant va fi să vedem forma în care se găseşte atletul Metropolei şi clasa speranţelor României în această probă.

Duelul între: Popescu — Rădăşan — Schullery — Borcoman şi Marian va fi de toată frumuseţea.

CARE ESTE FORMA LUI DINU CRISTEA

In cursa de fond a zilei, care se va desfăşura pe 5 km., se întâlnesc:
Manea, St. Român.
Cristea, St. Român
Petala, C. A. Brăila.
Ghera, U. D. R.
Lahny, S. G. B. B.
Schadt, S. G. S. B.
R. Ioniţă, V. Dacia.
Todiriu, Victoria.

Aşteptăm această probă pentru a ne putea da seama de forma lui Dinu Cristea care până acum nu a apărut într'o cursă mai mare şi mai ales să vedem ce va însemna duelul: Cristea—R. Ioniţă—Lahny.

SARITURA IN INALŢIME VA OCAZIONA CEA MAI INVERŞUNATA LUPTA

La săritura în înălţime, vom asista la o splendidă luptă, la una din cele mai înverşunate dispute.

Iată cine îşi vor disputa întâietatea în această probă:
Alexandrescu, Şoimii.
Czukor, C. A. C.
Leskay, C. A. C.
Grandpièrre, As. Sp. M. Br.
Yost, V. D.
Ludu, Venus.
Ciaclan, Venus.
Frantz, S. S. S. B
Stoichiţescu, Şoimii.
Spaniol, Şoimii.

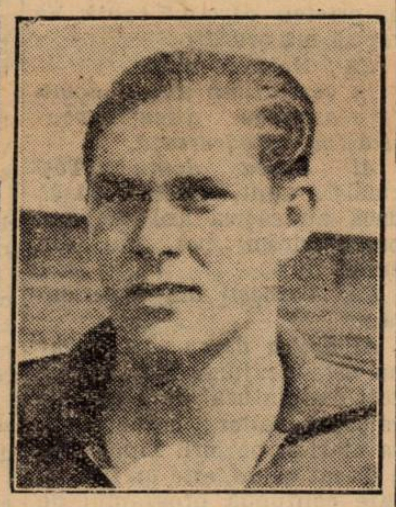

SCHÜLLER

Zece atleţi capabili toţi să treacă 1 m. 70 iar jumătate din ei fiind în stare să atingă chiar 1 m. 75.

Cine va învinge?

Prin simplă impresie credem că lupta finală se va da între: Yost, Stoichiţescu, Ludu şi Grandpièrre.

GH. BIRO VA STABILI UN NOU RECORD ?

Aruncarea ciocanului va însemna o victorie netă şi categorică a lui Gh. Biro şi suntem siguri că Biro va realiza cu această ocazie şi un nou record naţional.

Catona nu poate pierde locul al doilea iar Hockl, dacă se prezintă, şi-a asigurat locul al treilea

PROGRAMUL PRIMEI ZILE

400 m. garduri serii.
100 m. serii.
Aruncarea discului.
5.000 m. plat.
Săritura în înălţime.
Aruncarea ciocanului.
400 m. garduri finale
100 m. plat finale.

JURIUL DE ONOARE

Măria Sa Mihai, Mare Voevod de Alba Iulia.
D-l Armand Călinescu, Preşedintele Consiliului de Miniştri.
D-l Ernest Urdăreanu. Ministrul Palatului.
D-l General Adjutant Paul Teodorescu, Ministrul Aerului şi Marinei.
D-l Eugen Titeanu, Subsecretar de Stat al Presei şi Propagandei.
D-l General Gabriel Marinescu, Subsecretar de Stat şi Prefect al Capitalei.
D-l General Adjutant Gheorghe Mihail, Subsecretar de Stat M.A.N.
D-l Teofil Sidorovici, Comandantul Străjii Ţării.
D-l General de corp de armată Constantin Ilasievici, Mareşalul Palatului.
D-l General de divizie Gheorghe Partenie.
D-l General de divizie Artur Fleps, comandantul V. M.
D. Georhe Plagino, preşedintele U. F. S. R.
D-l Ion Gigurtu, fost ministru.
D-l General Bălănescu.
D-l Colonel Epaminonda Arghiropol, prefectul judeţului Prahova.
D-l doctor Cuteanu, primarul Municipiului Braşov.
D-l Mihail Savu, vicepreşedintele U. F. S. R.
D-l Locotenent-colonel Gheorghe Focşeneanu.
D-l Pamfil Şeicaru, Directorul ziarului Curentul.
D-l Locotenent-Colonel Ştefan Constantinescu, comandantul Bat. 4 Vân. M.

COMITETUL ORGANIZATOR

Preşedinte: **col. Ion Grigoriu.**

Membrii: **col. adj. Emil Pălăngeanu, preşed. F. R. A.; col. Const. Panaitiu, vice-preşed. F. R. A.; dr. Viorel Voicu, secretar g-ral al municipiului Braşov; av. Petre Ionescu, arh. Octav Ionescu, maior Ştefan Marinescu.**

JURIUL TECHNIC

Judecător arbitru: **Ion Baicu.**

Secretari: **locot. Radu Carapancea, Negoescu.**

Comisari sportivi: **maior adj. Ilie Radu, dr. Eugen Bellu, av. Gh. Vântu, prof. dr. O. Cheteanu, Cristian Teodorescu.**

Director: **Radu Schmetan.**

Arbitru la sărituri: **Victor Braida.**

Secretar la sărituri: **prof. Virgil Popescu.**

Comisari la sărituri: **Robert Sylver, Modest Nichifor, prof. Şeitan, dr. Ludovic Biro, Haralambie Ionescu.**

Arbitru la aruncări: **Vasile Căpăţână.**

Secretar la aruncări: **Const. Cuciaş.**

Comisari la aruncări: **prof. Dumitru Răducanu, Petre Pesci, Ion Kisseli, Emeric Havalet.**

Judecător şef la sosire: **ing. Ion Lăzărescu.**

Judecători: **Aurel Ianculescu, ing. S. Sepi.**

Cronometror şef: **prof. Gerhardt Albricht.**

Cronometrori: **prof. Virgil Ion, ing. Radu Filiti, dr. Ştefan Somody, Theodor Popovici, Const. Leoveanu, dr. Gusti, Ion C. Petrescu, Ion Măzgăreanu, prof. Iuliu Moldoveanu, Ion Arnăutu, avocat Alesciuc, Artimoniu Ghiţescu, Niculae Kapler, Ludovic Varga, arh. Costin Herjeu.**

C. Morţun

Inscrierile şi examenele la Academia naţională de educaţie fizică

La examenul de admitere în Academie se pot înscrie candidate cu vârsta de maximum 23 ani şi candidaţi cu vârsta de maximum 25 ani, care au ca studii de bază; bacalaureatul sau un titlu echivalent.

Inscrierile se primesc la secretariat, str. Maior Ene 12, până la 14 Octombrie şi actele necesare înscrierii sunt: cererea de înscriere timbrată legal, diploma de bacalaureat, extractul de naştere, actul de naţionalitate şi religie, recipisa de plata taxei pentru examen. Certificat de starea materială a părinţilor, Candidaţii vor prezenta şi o adeverinţă că au satisfăcut legea premilitară sau recrutării.

Examenul începe la 15 Octombrie şi ţine 7—8 zile. Examenul constă din:

Examen medical eliminatoriu. Examenul practic cu caracter eliminatoriu asupra aptitudinior fizice, va consta din probe de sală şi pe stadion.

O probă scrisă din: anatomie, fizică şi mecanică. O probă orală din aceleaşi materii.

Chestionarele cu materiile pentru examen se pot cere dela secretariat, verbal sau prin poştă.

Mâine pe A.N.E.F. cupa Victoria

Soc. Sportivă „Victoria" organizează pe terenul A.N.E.F. o reuniune atletică rezervată atleţilor de cat. III-a, fete şi copii pentru cupa „Victoria".

Programul zilei

Ora 8.30: 100 m. plat serii cat. III
Ora 8.40: greutate copii
Ora 8.50: greutate fete
Ora 9. greutate cat. III
Ora 9. 3000 m. plat cat. III
Ora 9.10: săritura în înălţime copii
Ora 9.20: săritura în înălţime cat. III
Ora 9.30: 800 m. plat cat. III
Ora 9.40: 80 m. plat fete
Ora 9.50: aruncarea discului cat. III
Ora 10. 400 m. plat cat. III
Ora 10.10: 60 m. plat copii
Ora 10.20: 500 m. plat fete
Ora 10.30: 1500 m. plat cat. III
Ora 10.40: 100 m. plat finală
Ora 10.50: Aruncarea sulitei fete.
Ora 11. aruncarea sulitei copii.
Ora 11.10: aruncarea sulitei cat. III.
Ora 11.20: săritura în lungime copii.
Ora 11.30: săritura în lungime cat. III.
Ora 11.50: 500 m. plat copii
Ora 12. stafeta 4×60 m. copii.
Ora 12.10: stafeta 4×60 m. fete.

Juriul technic: directorul reuniunii: Titus Ianculescu, judecător arbitru: Gh. Dumitrescu; judecători de sosire: Soare Petre, V. Manolescu, N. Gheorghiu şi N. Dumitriu; cronometrori: Eug. Stoian, Scopilide, I. Ianculescu şi Neamţu.

Comisari la sărituri: Const. Maxim şi Mandero Giovani; comisari la aruncări: G. Vlădescu şi V. Ianculescu; secretarul concursului I. Cârstea ajutat de d. Vasileff; casier Drăgună Gh.; speaker Guido Garully; comisar al reuniunii: lt. Alexandrescu; medicul reuniunii dr. Iorgulescu.

Instrucţiuni:

Inscrierile se primesc la secretariatul clubului Victoria la d. Gh. Dumitrescu în str. Isvor No. 99 şi pe teren până la ora 8.

Taxa de înscriere este de lei 2 de fiecare concurent la o probă. La copii pot lua parte concurenţii născuţi între anii 1925—1927.

La primii trei clasaţi din fiecare probă li se vor da diplome eliberate de liga de atletism Muntenia.

Punctajul: **5, 3, 1**

Pagina Boxului

Tratativele au fost reluate cu succes

Ilie Petrescu va pleca în America de Sud, în cursul acestei toamne

Două matchuri în Anglia și unul la Paris, cu Charles Rutz

Interesantele perspective ale fostului campion al României. Scrisoarea primită din Paris, dela Leo Bellieres

Dela matchul cu Șerbănescu, fostul campion greu al României Ilie Petrescu, nu a mai urcat treptele ringului nici pentru antrenament.

O FURUNCULOZA

Motivul acestei delăsări trebue căutat în starea sănătății lui. Fostul campion a suferit de o furunculoză și în tot acest răstimp, atât la mare cât și la munte, nu a făcut altceva decât să se îngrijească, în vederea reluării activității.

COMPLET REFACUT

Revenit în Capitală — de câteva zile, am avut ocazia să-l întâlnim. Ilie Petrescu, sănătos tun, de astădată, ne-a anunțat că a început pregătirile pentru activitatea viitoare, care se anunță extrem de interesantă.

MATCHUL DELA DEAUVILLE

Cât privește matchul cu Charles Rutz, dela Deauville, care fusese anunțat de ziarul L'Auto pentru 13 August trecut, nu a fost o eroare a confratelui parizian.

Ilie Petrescu obținuse prin managerul său pentru străinătate, Leon Bellieres, acest angajament.

Insă, din cauza furunculozei de care a suferit, nu a putut face deplasarea în Franța.

O SCRISOARE DELA BELLIERES

Recent, a primit o foarte interesantă scrisoare din partea lui Bellieres, prin care i se atrage atenția că trebue să se pregătească serios, în vederea viitoarelor angajamente și, mai ales, să-și îngrijească sănătatea.

Atenția pe care managerul francez o acordă sănătății lui Ilie Petrescu exemplifică, cred, suficient, bunele intenții ce are pentru viitorul fostului campion român.

2 MATCHURI IN ANGLIA

In aceiaș scrisoare, Bellieres îl anunță că e în avansarta teatative cu matchmakerul Colson din Londra, pentru a-i perfecta mai multe matchuri în Anglia și că are din partea acestuia asigurări formale pentru două matchuri, dincolo de canalul Mânecii.

Dacă în aceste întâlniri Ilie Petrescu va reuși să-și câștige simpatia publicului englez printr'o cât mai frumoasă comportare, desigur, că, alte angajamente nu vor întârzia să-i vină.

IN AMERICA DE SUD

Totodată, Bellieres reia o chestie care e de mult în discuție.

E vorba de deplasarea fostului campion al României în America de Sud.

Se știe că discuțiile au fost începute de managerul boxeurului român încă din primăvară. Cum însă Ilie Petrescu vroia să-și recucerească titlul înainte de a părăsi țara, și-a întârziat plecarea.

Intâmplarea a făcut totuși ca el să nu se poată revanșa și, din cauza unei abundente hemoragii, care l-a slăbit enorm, să piardă la puncte matchul cu Vasile Șerbănescu.

Imediat, Ilie Petrescu a scris lui Leon Bellieres și acesta a reluat tratativele cu proprietarii arenei „Luna Parck" din Buenos Ayres, tratative cari sunt aproape încheiate, așa că plecarea în America de Sud urmează să se producă în cursul toamnei anului curent.

ȘI UN MATCH LA PARIS

Inainte de a boxa însă în Anglia și a pleca în America de Sud, Ilie Petrescu va lupta la Paris cu un adversar ce nu a fost încă desemnat, dar care, după toate probabilitățile, va fi Charles Rutz, campionul greu al Franței — învingătorul, de două ori, prin k. o. al lui Șerbănescu — pe care Ilie urma să-l întâlnească la 15 August la Deauville.

*

După cum se vede, fostului campion al României îi e rezervat pentru sezonul de rezervat, pentru eszonul de gram de activitate.

Reuniuni amatoare pentru... amatorii de box

Duminică, la „Universal" și „Mielu Doculescu", își dau întâlnire cele mai bune speranțe din Capitală

Activitatea boxeurilor amatori s'a dovedit a fi extrem de prodigioasă în ultimul timp.

In fiecare săptămână se organizează minimum două reuniuni, de către grupările de cartier.

DOUA REUNIUNI INTR'O ZI

Pentru Duminecă, sunt prevăzute în Capitală două organizări de acest gen. Una datorată grupării „Mielu Doculescu" și alta asociației „Universal".

Și una și alta însă, au programe admirabil alcătuite.

MOREJON IN EXHIBIȚIE LA MARTAC

Prima reuniune, aceea a grupării „Mielu Doculescu" prezintă pe lângă un excelent număr de amatori și un punct de mare atracție pentru cartier.

Ferruccio Filliniccy (M. D.) Ion Pop (Victoria).
toria).

Titi Stoenescu (M. D.) — Mihail Mațarin (Victoria).

Virgil Brădeanu (M. D.)— Ion Pop (ictoria).

Florea Mihăilescu (M. D.)— Gheorghe Hainam (Victoria).

Radu Roșianu (M. D.) — Ștefan Iordache (Victoria).

Ștefan Florescu (M. D. — Alexandru Pestrini (M. D.).

Ion Cristea (M. D. — Ion Panaitescu (M. D.).

GINO DEL FABRO ȘI COSTEL DUMITRESCU, LA „UNIVERSAL"

In sala Central, din calea Griviței, asociația pugilistică „Universal" regizează la rându-i o tot atât de atracțioasă reuniune, ca și aceia a grupării „Mielu Doculescu".

Dar iată cum se prezintă programul:

Titi Simionescu (U.) — Iancu Vasile (Luceafărul).

D. Dumitrescu (U.)—Stoica Ion (Luceafărul).

Jean Kirculescu (U.)—Dan Leca (Luceafărul).

Gh. Tătărăscu (U.) — Golcea Andrei (Luceafărul).

D. Zamfirescu (U.) — Ion Stănescu (Luceafărul).

Umberto Barazuti (U.) — Magheru Vasile (Luceafărul).

Gino del Fabro (U.) — Câlcic Alex. (Luceafărul).

MATCH DE ANTRENAMENT

Costel Dumitrescu—D. Ionescu.

La 2 Septembrie gala campionilor

Vedetele boxului european oferă un „cocktail" pugilistic sportivilor bucureșteni

Ernst Weiss, Abruciatti, Valner și Hans Heuser vor întâlni pe: Gorun, Lucian Popescu, Spakow și Const. David

Gala de box dela 2 Septembrie va revoluționa cercurile pugilistice dela noi.

Și aceasta nu e o afirmație gratuită, de oarece, felul în care a fost alcătuit programul acestei reuniuni e cea mai strălucită dovadă în acest sens.

LUCIAN POPESCU-ABRUCIATTI

Matchul vedetă va fi furnizat, așa cum am anunțat, de întâlnirea dintre Lucian Popescu și italianul Abruciatti, în joc fiind centura de campion al Europei, la categoria pană, deținută de reprezentantul nostru.

Această întâlnire, prin valoarea adversarilor, ar fi fost suficientă pentru a asigura un strălucit succes reuniunii.

ERNST WEISS LA BUCUREȘTI

Totuș, organizatorii au găsit de cuviință că încadrarea acestei întâlniri cu alte matchuri, va putea servi în primul rând boxului și pentru aceasta s'au adresat unor boxeuri de suprafață continentală.

Primul vizat a fost germanul Ernst Weiss, proaspătul campion european de categorie cocoș.

Aducerea lui în București e o măsură admirabilă, de oarece, vom avea astfel ocazia să ne convingem de posibilitățile învingătorului lui Toma Aurel și, eventual, să tragem unele concluzii.

După buletinul de punctaj al judecătorului elvețian, Nicot, Weiss s'a dovedit de o valoare extrem de redicată.

Rămâne să ne convingem acum, „la fața locului" de posibilitățile lui.

ADVERSARUL SAU VA FI ION GORUN

Ca adversar al lui Weiss a fost ales admirabilul Ion Gorun.

A mai insista asupra valorii lui găsim că e inutil, de oarece, învingătorul lui Eugen Huat și-a dovedit în repetate rânduri marile sale posibilități.

O nouă verificare în fața lui Ernst Weiss poate să însemne pentru el o consacrare definitivă.

SPAKOW-VALNER

Al treilea match internațional al acestei reuniuni va fi furnizat de fostul campion al României și greul german Valner.

Deși puțin cunoscut la noi, adversarul lui Spakow reprezintă o valoare suficient de ridicată.

In cadrul unei gale ce a avut loc la Königsberg, Valner, boxând în match vedetă cu faimosul Steve Dudas, a fost de foarte puțin depășit la puncte.

Așa că Spakow va avea mult de lucru cu el.

CONSTANTIN DAVID INTERNAȚIONAL

Insfârșit, cel de al patrulea match al reuniunei va prilejui debutul în rândul internaționalilor al fostului campion al Micei Înțelegeri, Constantin David.

Adversarul său va fi germanul Hans Heuser, fratele lui Heuser, una din marile speranțe ale boxului german.

In seara în care Toma Aurel a boxat la Berlin cu Ernst Weiss, Hans Heuser, întâlnindu-l pe Kretrehmov, a reușit o concludentă victorie la puncte.

După cum se vede, gala dela 2 Septembrie va fi gala matchurilor internaționale.

D. colonel Egizio Massini este noul președinte al asociației polisportive „Turda"

Știrea publicată de noi acum câteva zile prin care arătam că o mare personalitate, cu un nume cunoscut și apreciat în lumea atât militară cât și sportivă, a acceptat președinția Asociației „Turda", a căpătat ieri o confirmare oficială și — în consecință — numele — ținut sub discreție deoarce am fost rugați — îl putem da publicității. Așa dar noul președinte al grupării polisportive „Turda" este d. Colonel Egizio Massini, o figură de mare suprafață și un neîntrecut iubitor și sprijinitor al sportului boxului în special pentru care a făcut adevărate opere de bine în nenumărate rânduri.

Nu vom aminti decât pe aceia de acum o lună când, șase din cei mai buni pugiliști români au fost trimiși și întreținuți timp de 30 zile la vila domniei sale dela Mangalia, pentru a-și desăvârși forma în vederea viitorului sezon. Putem afirma că odată cu instalarea d-lui Col. Egizio Massini în fruntea asociației, o serie de proecte vor găsi în persoana noului președinte cel mai neprecupețit sprijinitor pentru realizarea lor

CICLISM

Propunem...

Tudose, Niculici, Mormocea şi Ţapu echipa naţională pentru

CAMPIONATUL BALCANIC DE FOND

Dacă lucrările de pe velodrom preocupă intens atât forul de specialitate cât şi întreaga noastră lume velocipedică, — asta nu înseamnă de fel că cealaltă parte a grandioasei manifestaţiuni dela începutul lunii Septembrie — cursa de fond pentru campionatul balcanic, este umbrită.

Nu.

Traseul ei, pe care l-am publicat şi care se va alerga în jurul Parcului Carol al II-lea, a fost bine ales şi-l vom analiza, sub toate ungiurile de vedere, într'un număr viitor.

ECHIPA DE FOND

Firește că alcătuirea echipei de fond pentru o asemenea probă nu-i un lucru uşor.

Dimpotrivă.

Desemnarea celor 4 reprezentanţi constitue un punct principal care preocupă serios pe federali.

Deşi încă nu au fost desemnaţi cei „patru muşchetari", ne îngăduim totuşi să facem următoarea propunere în acest sens :

ECHIPA NOASTRĂ

Iată, deci, după noi, echipa de fond pentru campionatul balcanic :

1. Const. Tudose.
2. Virgil Mormocea.
3. D-tru Niculici.
4. N. Ion Ţapu.

O EXPLICAŢIE

Pentru a lămuri criteriile care au stat la baza întocmirii acestei formaţii, vom prezenta, în câteva vorbe, valoarea fiecăruia, lăsând, pentru un număr viitor, — „publicarea portretului" fiecăruia.

Tudose e omul care, prin însuşirile sale şi prin comportările lui, în ciuda ghinionului ce-l urmăreşte, nu poate lipsi, sau nu trebuie să lipsească dintr'o echipă naţională, — în momentul de faţă.

E dur, e masiv, cu o forţă pe care puţini o posed şi va şti să nu cedeze, ci va lupta până la ultima resursă spre a aduce o victorie culorilor noastre.

Mormocea, pe 120 km., şi mai ales pe plat e omul cel mai fericit.

E distanţa care-i convine de minune iar actualmente deţine o formă admirabilă.

N. R. Criza de lumbago din „Cursa Dobrogei" nu-i scade din valoare. Aceea a fost cursă unică în analele pedalei iar cei 120 km. de plat formează o întrecere obicinuită iar Mormocea rulează admirabil.

Dumitru Niculici, câştigătorul moral al extraordinarei curse Brăila— Constanţa, pare a fi omul cel mai în formă.

Cu o mină care răspândeşte numai sănătate şi bună dispoziţie, cu un moral ridicat, Niculici e fondistul suplu, cu stil à la Gallien, care oricând e gata să profite de cea mai mică încurcătură, de orice moment prielnic spre a obţine o victorie sau a lucra pentru o victorie a noastră.

Ţapu, — deşi mulţi spun că-i bătrân — este omul care, în ciuda celor 33 ani, are o vitalitate extraordinară.

NICOLOZZO

Acum e concentrat.

Dacă i se poate obţine un concediu, e alergătorl care bine preparat şi prin rutina sa poate aduce printr'o cursă inteligentă, victoria.

DAR NICOLOZO ŞI CEILALŢI

Desigur că a surprins că Nicolozo, omul de crând impus în rândul elementelor de valoare, lipseşte din listă.

Deşi un ins dur, cu reale calităţi şi deşi chestiunea naţionalităţii ar putea fi rezolvată — Nicolozo nu este totuşi omul rutinat şi cu isteţimea şi intuiţia curselor ca aceea a campionatului balcanic.

Numai cu simpla forţă nu poţi fi sigur de o ispravă excepţională.

Insă asupra acestui punct ca şi asupra altor elemente care ar putea intra în compoziţia echipei naţionale vom reveni.

PATRU OAMENI PATRU ADJECTIVE LA SUPERLATIV

1. Tudose, cel mai dur.
2. Mormocea, cel mai bun rouleur.
3. Niculici, cel mai suplu.
4. Ţapu, cel mai... şmecher.

— i —

„Sunt impresionat de gestul cicliştilor mei" ne-a declarat preşedintele F.R.C.-lui d. V. Canarache

Cicliştii bucureşteni dorind ca lucrările pentru refacerea totală a velodromului să fie pe cât se poate accelerate, au cerut d-lui V. Canarache, — după cum am anunţat în numărul nostru de eri—permisiunea de a da o mână de ajutor la terminarea lucrărilor.

Despre acest gest, d. V. Canarache ne-a declarat aseară:

„Sunt impresionat de gestul cicliştilor mei.

Gestul lor este mai presus de orice laudă. Prin cererea lor, prestigiul ciclismului bucureştean creşte enorm în ochii tuturora, arătând că prin sport se creează adevărate suflete".

LUNI SEARA, CICLIŞTII LA LUCRU

Cu tot numărul mare de lucrători ce se află pe şantier, cicliştii care doresc să dea un ajutor, pot veni, începând de Luni, după ce-şi vor fi terminat lucrul, pe velodrom, unde sub lumina reflectoarelor vor pune mâna pe lopeţi sau vor căra cu roabele, betonul necesar turnării virajelor şi a liniilor drepte.

Asupra activităţii cicliştilor şi pe tărâmul „muncii manuale" promitem să revenim cu un reportaj fotografic.

— Niky —

Tot în legătură cu participarea României la campionatele mondiale de ciclism

„News Chronicle" sosit ieri în Capitală, ocupându-se de Camp. Mondiale de ciclism dela Milano, arată că printre cei înscrişi se află şi cicliştii Români, şi anume: Tudose, Steinhard şi Dragomir.

Ziarul englez adaogă că înscrierea acestora încă n'a fost confirmată.

N. R. — Noi am scris din vreme că echipa României nu poate participa de oarece suntem foarte aproape de data când se va disputa la Bucureşti Balcaniada.

Pentru cursa de Duminică s'a înscris un lot numeros

După câteva săptămâni de inactivitate a alergătorilor din cat. 3-a şi începători şi mai ales a viteziştilor, iată că numărul celor înscrişi pentru cursa de mâine, este destul de numeros.

Asupra şanselor fiecăruia, vom reveni în numărul de mâine, deoarece ora târzie la care am primit lista oficială a celor înscrişi nu ne permite.

S'AU INSCRIS URMATORII ALERGATORI:

Cat. III-a şi începători

Enoaie Ioan, Ploeşti; Simion Pavel V.C.R.; Cotroceanu Ioan, V.C.R.; Chira Niculae, V.C.R.; Marinescu Stelian, Leonida; Şerbănescu Traian, Leonida; Rădulescu C-tin, Leonida; Drăghicescu A., Leonida; Stăncuţ Ioan, Leonida; Craigheru Eugen, A.S.P.I.M.; Gârlan Radu, A.S.P.I.M.; Andrescu Ioan, A.S.P.I.M.; Barta Emanoil, A.S.P.I.M.; Ivanof Mihail, A.S.P.I.M.; Gnat Petre, Victoria; Enache Vasile, Metropola; Bulgaru Niculae, Viforul Dacia; Niculescu Marin, Viforul Dacia; Grigore Cristea, Viforul Dacia; Grigorescu Alexandru, V.D.; Ulesteanu C-tin, V.D.; San Sebeş, Metropola.

Cat. I-a şi a II-a

Tudose C-tin, A.S.P.I.M.; Steihardt Mihail, A.S.P.I.M.; Emil Iencek, A.S.P.I.M.; Mihăilescu Gheorghe, A.S.P.I.M.; Pierre Verone V.C.R.; Walter Agaton, Aq. Marathon; Mazilu Niculae, Leonida; Pustai Ioan, Leonida; Mecheş Gustav, Victoria; Teodorescu Cristache, V.D.; Norhadian Ervan, V.D.; Sandru Gheorghe, V.D.; Bekman, Metropola; Dragomir Niculae, Metropola.

„Balcaniada" şi „Turul României" evenimentele culminante ale anului sportiv 1939

Anul 1939 va marca, în istoria velocipediei ca şi în cartea sporturilor, o etapă impunătoare.

După atâtea şi atâtea mari evenimente, în celelalte sporturi, care ne-au impus cu prestanţă în concernul sportiv internaţional, iată că în toamna aceasta ciclismul va colabora la prestigiul câştigat prin două grandioase manifestaţiuni „Balcaniada Ciclistă" şi „Turul României".

O înlănţuire de fapte, două realizări consecutive care coplesesc, vor aduce peladei consacrarea definitivă, atât de mult râvnită de adepţii acestui sport.

Era nouă spre care se îndreaptă cu paşi mari ciclismul românesc constituie o preţioasă colaborare în slujba ridicării acestei instituţii şi morale sportul — minunat zugrăvit în câteva auguste cuvinte de însuşi cel dintâi sportiv al ţării, M. S. Regele Carol al II-lea.

Mai mult: regescul patronaj cu care au fost dăruite aceste două manifestaţiuni, le îmbracă într'o haină de aleasă sărbătoare, — conferindu-le valoarea de culminante evenimente ale anului 1939.

AVIAŢIE

Mâine se dispută „Marele Premiu F.A.R.R."

Ieri au continuat, în tot cursul zilei, preparativee pentru asigurarea unei cât mai bune organizări a cursei aviatice pentru Marele Premiu FARR. care se va desfăşura Duminică. La Grupul de experienţe Pipera au fost trecute pe bază cele 34 de avioane pentru constatarea vitezii oficiale a aparatelor care aleargă în cursă. Deasemenea au fost stabilite locurile secrete pe care concurenţi vor trebui să le descopere în timpul parcurgerii celor şase etape şi s'a stabilit amplasarea panourilor albe care vor indica aceste locuri.

In cursul zilei de azi un avion special, pilotat de d. cpt. Mustaţă, sboară pe tot circuitul ducând ultimile dispoziţiuni pentru comisarii sportivi din punctele de control şi dela etape şi controlând încă odată dispoziţiunile luate de organizatori.

Au fost deasemenea stabilite distanţele oficiale pe etape, care vor fi următoarele: Bucureşti (Băneasa)-Galaţi 225 km.; Galaţi—Ismail 83 km.; Ismail—Tecuci 125 km.; Tecuci—Chişinău 170 km.; Chişinău—Dărmăneşti 195 km.; Dărmăneşti-Buzău 160 km. şi Buzău—Bucureşti 95 kilometri.

Plecările concurenţilor de pe aeroportul Băneasa vor avea loc Duminică dimineaţa între orele 6 şi 9, şi după cum se ştie ei trebue să descopere în fiecare etapă un punct secret, unde vor lansa un mesaj. Deasemenea concurenţii vor trebui să-şi aranjeze astfel orariul încât să sosească la Băneasa între orele 5 şi 7 după amiază.

Publicul va avea în acest timp acces liber pe aeroportul Băneasa.

JURIUL CURSEI

Desfăşurarea normală va fi deaproape urmărită de d. Eugen Nasta, director de cursă, care la toate probele a dat dovadă de un admirabil spirit de organizator şi conducător cu mult tact.

Jiuriul concursului e prezidat de d. M. Oromolu, vice-preşedintele FARR-ului, şi este alcătuit de d-nii ing. Cezar Mereutză, membru în consiliul superior FARR, şi prof. ing. Ghermani, preşedintele Cercului Aerothecnic.

Trebue să subliniem însemnătatea pe care acest concurs, în afară de interesul sportiv si marile premii puse în competiţiune, o are pentru campionatul naţional de turism. Se vor întrece pentru câştigarea celor mai bune locuri în clasamentul acestui campionat: Ing. Lascu şi Ing. Al. Frim, cari au până acum câte 9 puncte acumulate. Adj. Rădulescu cu 7 puncte, B. Enciulescu cu 6, precum şi o altă serie care au câte trei puncte. Fiecare din aceştia, clasat întâiul are prima de 5 puncte câştigate în clasamentul campionatului.

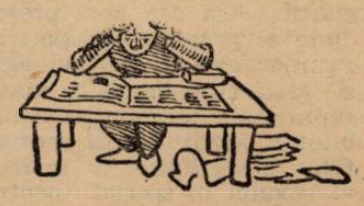

ULTIMA ORA

După plecarea lui Petre Cristea
o scrisoare a venit să-i anunțe amânarea alergărilor din America
Vestea i-a fost transmisă la Oradea Mare

Petre Cristea și mecanicul Gogu Constantinescu au pornit spre Anglia, după cum noi am anunțat ieri, în noaptea de Joi spre Vineri.

Programul deplasării lor a fost stabilit în cele mai mici amănunte și în așa fel încât să ajungă din timp la Donington, unde Sâmbăta viitoare Petre Cristea va concura în „Tourist Trophy", competițiune de viteză pe circuit care corespunde celui mai sever dintre examenele la care excelentul nostru automobilist s'a supus în laborioasa lui carieră.

In drum spre Anglia cei doi automobiliști vor face o scurtă escală la Paris spre a se pune complet de acord cu organizatorii „Cupei Olazur" pe care Petre Cristea o va disputa în ziua de 10 Septembrie pe circuitul Longchamps.

Din Franța, automobilistul român urma să se îmbarce pentru America de Sud unde este angajat în două importante competițiuni: „Marele premiu al orașului Rio de Janeiro" și „Marele Premiu San Paulo", ambele organizate de Automobil Clubul Braziliei și sortite, primul pentru data de 8 și celălalt pentru ziua de 22 Octombrie.

O MISIVA RAPIDA ȘI TOTUȘI INTARZIATA

Iată însă că ieri dimineață, o misivă pe al cărui frontispiciu figurează: „Automovel Club do Brasil", a sosit la domiciliul lui Petre Cristea.

Cei rămași acasă, cunoscând raporturile pe cari automobilistul familiei le are cu formația motorizată de dincolo de ocean, au cerut imediat sfatul celor din apropierea campionatului și, după un scurt consult, plicul a fost desfăcut.

Cu data de 19 August — deci scrisoarea a traversat oceanul și a fost depusă la adresă în mai puțin de o săptămână — Automobil Clubul Braziliei, sub semnătura d-lui Romeo Miranda e Silva, secretarul Comisiunei Sportive, face cunoscut lui Petre Cristea, amânarea celor două mari competițiuni, anunțându-l că „Marele Premiu al orașului Rio de Janeiro" se va ține la 29 Octombrie și „Marele Premiu San Paulo", la 12 Noembrie.

Deci, o amânare de trei săptămâni care va determina probabil pe Petre Cristea să mai dea o raită prin țară, înainte de a se îmbarca pentru America de Sud.

PETRE CRISTEA CUNOAȘTE CONȚINUTUL SCRISORII

Prin intermediul nostru și al d-lui A. G. G. de Chastelain, sportivul director al societății „Unirea", Petre Cristea a luat, în cursul zilei de eri, cunoștință de scrisoarea trimisă de Automobil Clubul Braziliei.

Vestea i s'a comunicat pe cale telefonică, la Oradea Mare, unde automobilistul nostru s'a oprit pentru o completă alimentare.

Preocupat de chestiunile mai urgente, Petre Cristea nu a luat nici o hotărîre, rămânând să reflecteze în timpul călătoriei pe care nu o va întrerupe decât câteva ore, la Paris.

Petre Cristea vrea să ajungă la Donington, cel mai târziu, Marți seara, pentruca Miercuri să înceapă lucrul pe circuit.

Traseul cursei dela Donington măsoară 11 km. și configurația lui cere un intens și atent antrenament. Intrucât nu cunoaște acest traseu, Petre Cristea va utiliza întreaga zi de Miercuri pentru perfecta recunoaștere a circuitului.

PRIMUL ANTRENAMENT OFICIAL

Joi dimineața va fi primul antrenament oficial pe circuit. Reprezentantul nostru se va prezenta pe teren, exact la ora indicată și va căuta să acopere cât mai multe tururi la o viteză orară cât mai ridicată.

Vineri dimineața, la al doilea și ultimul antrenament oficial, Petre Cristea va lucra numai în vederea menținerii condițiunii fizice și pentru suplețe.

CURSA

Alergarea în care este angajat Petre Cristea se va disputa în ziua de 2 Septembrie — Sâmbătă — pe distanța de 500 km. și sub formă de handicap. La startul competițiunei se vor alinia — în afară de compatriotul nostru — 31 concurenți.

Volley și basket-ballul
introduse în școli
O importantă hotărâre a „Străjii Țării"

Suntem informați că „Straja Țării" lucrează actualmente la programul analitic al anului 1939—40, în cadrul căruia atât volley-ballul cât și basket-ballul vor fi declarate ca sporturi obligatorii în activitatea sportivă străjerească.

Vom reveni cu amănunte asupra acestui măreț proect al celui mai mare for sportiv din România.

Exacți ca niște englezi...
TANASESCU și BADIN
au sosit în Capitală ieri, termenul fixat de federație fiind astfel respectat

25 August !

Este data sorocită de federația română de tennis jucătorilor: Constantin Tănăsescu și Marin Bădin, pentru ca să revină în țară.

Exacți — ca niște englezi — cei doi tennis-mani români au apărut eri pe meleagurile noastre, abordând acel aer de mulțumire, de satisfacție, căci de multe luni se aflau în străinătate, unde, înfruntând pe cei mai tari și mari jucători de tennis din Anglia, au reușit să câștige rând pe rând cele mai importante campionate.

Ne așteptam să-i vedem, dar nu atât de curând. In coloanele noastre, o corespondență specială ne vestea că ei sunt bine și că vor veni.

Aseară, însă, pe la orele 23, un telefon dela amicul Tică Marinescu — campionul de tennis profesionist — ne vesti că „Marin" și „Costică" sunt în București, într'o plăcută grădină de vară din cartierul Griviței.

La sosirea noastră în acest colț de rai, am găsit pe prietenii noștri — cei trei mușchetari ai tennisului românesc — în jurul unei „baterii" dovedind astfel mult simț al realității.

— Bun sosit vouă și multe știri — vă rugăm — nouă, le-am spus, și vrednici ne-am pus la scris spre a putea împărtăși din veștile bune aflate.

Costică nu se lasă și ne impune să trecem la loc de cinste performanțele lui Marin Bădin. După părerea sa, Bădin va fi senzația tennisului nostru. Și-a revenit din toate punctele de vedere, fiind în același timp în mare progres technic. Intre învinșii lui Marin este: Gaus Mohamed — primul jucător al Indiei — Savur, Brown (Davis-Cup-man din Noua Zeelandă) toți jucători cu renume.

La rândul lor Bădin și Tică Marinescu ne arată entuziasmul față de ceeace reprezintă Tănăsescu în momentul de față în tennisul european.

Cel puțin Nea Tică, de când l-a văzut jucând eri pe courts-urile T. C. R., nu-și vine în fire. Suspină că nu s'a dus și dânsul în Anglia.

De, poate...

Intre știrile aflate, ținem să redăm și pe aceia că atât Tănăsescu cât și Bădin țin să fie selecționați în echipa națională pentru a-și apăra culorile naționale, așa cum știu ei, așa cum le-a apărat în fața străinilor.

Azi vor juca la orele 18 pe teren la T. C. R. spre a ne arăta și nouă progresele realizate.

Cupa Davis
Puncec a salvat prestigiul tennisului european, învingând pe Bromwich

New York, 25. — La Brooklyne (Massachusettes) a început ieri matchul de tennis între echipele naționale ale Iugoslaviei și Australiei, drept finala interzone a Cupei Davis.

Rezultatele din prima zi au fost:

Quist (Australia) b. Mitici (Iugoslavia) 6:0, 6:4, 6:3.

Punces (Iugoslavia) b. Bromwich (Australia) 6:2, 8:6, 0:6, 6:2.

Astfel, după prima zi, rezultatul este 1:1.

Atletismul la vecini
(Urmare din pagina I-a)

bljana, care a realizat 1 m. 57 sec. 3 față de 1 min. 57 sec. 5 obținut de Gorsek.

CELE MAI BUNE PERFORMANȚE...

...realizate la acest concurs sunt următoarele :

100 m. : **1. Kling 10"9 ; 2. Ștefanovici.**

200 m. : **1. Ștefanovici 23"1 ; 2. Kling.**

800 m. : **1. Kaiser 1'57"3 ; 2. Gorsek 1'57"5.**

Disc : **1. Kleod 44 m. 88.**

Prăjină : **1. Lenert 3 m. 30.**

— Andr. —

Pe pista dela Bellu
Se vor desfășura și curse cu antrenament mecanic

Interesant de cunoscut este faptul că pe pista de la Belu — ale cărei viraje înălțate, mărindu-li-se astfel, procentul de înclinație,—se vor putea desfășura și curse cu antrenament mecanic.

Astfel de curse cunosc în străinătate o faimă extraordinară, ele fiind intens gustate de un public care umple tribunele atras de spectacol tare ce-l oferă aceste alergări.

Prin cursele cu antrenament mecanic, care vor avea loc pe pista de la Belu este cert se va face o frumoasă propagandă în slujba ciclismului.

Campionatele mondiale universitare dela Viena

Viena, 25. — In cadrul campionatelor interuniversitare s'au înregistrat ieri următoarele rezultate

SPADA, *(individual):* 1. *Honnyey (U.)* 7 v., 2. Cantone (It.) 5 v., 3. Forsoll (Suedia) 5 v., 4. Rerrich (U.) 5. v., 5. Picchi (It.) 3 v.

TENNIS, *Simplu domni*, pt. locul trei : Ferenczy (U.) b. Pietzner (G.) 6:4, 2:6, 6:1, 8:6.

FINALA : Canepele (It) b. Egert (G.) 6:4, 6:1, 8:6.

SABIE, (echipa) : Ungaria — Italia 9:6; Italia — Germania 9:7; Ungaria — Germania 12:4.

Clasament : 1. Ungaria 2 v., 2. Italia 1 v., 3. Germania.

TENNIS, Dublu mixt : Szilvassy, Forenczy (U.) b. Sprenger, Denker (G.) 6:2, 6:3.

HANDBALL : Ungaria— Italia 13:1 (7:1).

BASKETT-BALL : Italia —Ungaria 36:21 (8:9); Germania — Bulgaria 27:21 (11:9).

POLO PE APA : Ungaria—Italia 4:2 (1:1).

NATAȚIE : *1500 m. crawl :* 1. Grof (U.) 20 min. 25 1 s.; 2 Scofranz (G.) 22 min. 03 1 s.; 3. Peczely (U.) 22 min. 54 s.; 4. Beer (G.) 23 min. 29,4 sec.

100 m. spate : 1. Schroeder (G.) 1 min. 10,7 sec.; 2. Novak (G.) 1 min. 13,3 s.; 3. Lengyel (U.) 1 min. 13,8 s.

200 m. brasse : 1. Balke (G.) 2 min. 43,5 sec.; 2. Schulte (G.) 2 min. 51,7 sec.; 3. Fabian (U.) 2 min. 53 sec.

4×200 m. ștafetă : 1. Ungaria 9 min. 41,3 s.; 2. Italia 9 min. 43,5 sec.; 3. Germania 10 min. 03 sec.

100 m. crawl, studente : 1. Pollack (G.) 1 min. 09,2 sec.; 2. Groth (G.) 1 min. 10,6 sec.; 3. Acs (U.) 1 min. 13,6 sec.

BOX : (finale). *Categoria pană:* Pirasto (It.) — Segurio (It.) la puncte, *cat. ușoară :* Weiss (G.) — Krueger (G.) la puncte, *cat. semimijl.:* Koranyi (U.) — Knies (G.) k. o. în repr. III-a, *cat. mijl.:* Stankowsky (G.) — Totti (It.) la puncte, *cat. semigrea :* Abke (G.) — Ambrus (U.) la puncte, *cat. grea :* Chiesa (It.) — Adam (G.) k. o. în repr. II-a.

ATLETISM : *Triplu salt:* 1. Kin (Japonia) 15.37 m., 2. Vakkuri (Finl.) 14 73 m., 3. Turco (It.) 14.72 m.

Aruncarea ciocanului : 1. Beyer (G.) 53.54 m., 2. Jahnke (G.) 49,21 m., 3. Venanzetti (It.) 48.85 metri.

80 m. garduri, studente : 1. Dempo (G.) 11,7 s., 2. Westphal (G.) 12 sec.

Aruncarea suliței, studente : 1. Kahl (G.) 41.15 m.

Pentatlon : 1. Mueller (G.) 3868 puncte, (Lungime : 6.87 m.; Sulița: 58,47 m., 200 m. 21,7 sec. disc: 40,32 m. 4. min. 20,9 sec.).

2. *Luettge* (G.) 3273 puncte,

3. *Heitz* (G.) 3225 puncte.

Matchul atletic Anglia-Germania dela Colonia

LORD BURGLEY
excampion olimpic
conducătorul atletismului englez

RITTER von HALT, Președintele Federației Germane de atletism

Câteva instantanee dela matchul Germania—Anglia.
Sus: In plină cursă, hurdlerii englezi și cei germani trec în acelaș timp gardurile.
Stânga: Glotzner trece cu ușurință 4 metri la prăjină.
Dreapta: Nekerman câștigă net 100 metri.

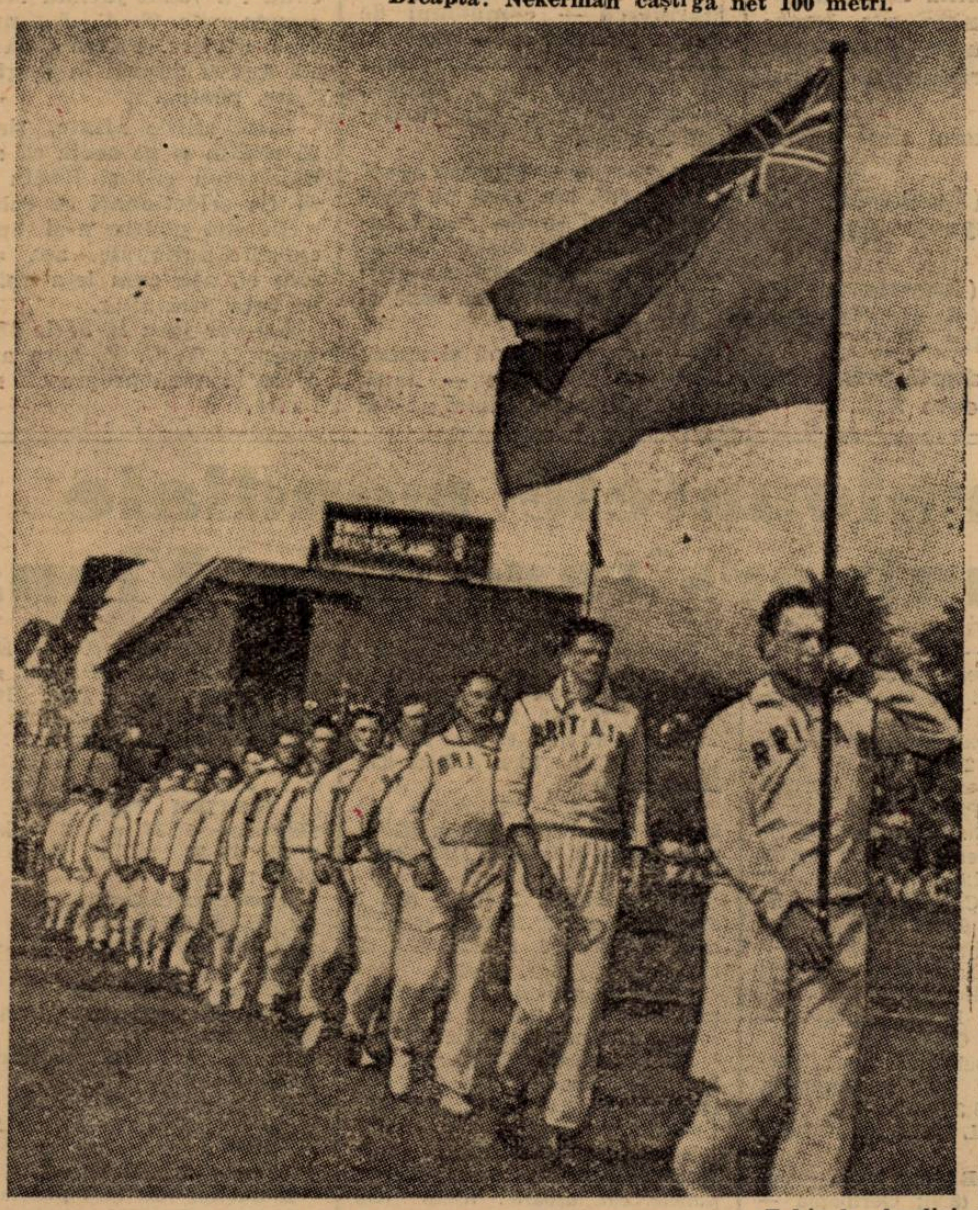

Echipele Angliei și Germaniei înainte de match

Editura Societății Anonime „Universul", București, Str. Brezoianu No. 23—25 — România

Taxa poştală plătită în numerar conform aprobării dir. gen erale p. t. t. nr. 24.464/939

2 LEI

UNIVERSUL

12 PAGINI

236-1939

Redacţia şi Administraţia: Palatul „UNIVERSUL", str. Brezolanu 23—25. Telefon: Centrala: 3.30.10; Redacţia 4.21.81. Redactor responsabil EUGEN DUMITRESCU

Proprietar: „Universul", S. A.
Adm.-delegat: STELIAN POPESCU
Inscris sub No. 167, Trib. Ilfov

Nr. 236. — Anul II — BUCUREŞTI. — Luni 28 August 1939

ABONAMENTE: Pentru grupări sportive 1000 lei anual

1 an LEI 500
6 luni LEI 270
3 luni LEI 150

BIBLIOTECA CE... ASOCIAȚIU... SIBIIU

A VIII-a EDIŢIE a DIVIZIEI NAŢIONALE A INCEPE AZI

ŞASE INTALNIRI ECHILIBRATE... DEBUT PASIONANT, DECI

Incepe azi un nou campionat naţional. Pe care îl dorim mai sincer decât cel precedent şi mai fericit decât toate de până acum.

Pasiunea întâlnirilor va fi aceeaşi de totdeauna. Deşi poate răsplata victoriei este acum mai mare decât înainte.

Să nu uităm însă că marea competiţie naţională trebue să oglindească anumite virtuţi colective şi că depinde de noi toţi să-i împrumutăm aspecte de luptă sportivă.

Gândul de debut se îndreaptă către toţi cei patru factori, cari pot influenţa hotărîtor desfăşurarea campionatului.

Toate matchurile divizionare de azi vor începe la ora

17.30

cu excepţia partidei Sp. Studenţesc-C.A.M.T. care începe la ora 15.30

D. G-ral GABRIEL MARINESCU

Iată prima etapă:

Bucureşti: RAPID — GLORIA C.F.R.
Bucureşti: SP. STUDENŢESC-C.A.M.T.
Bucureşti: UNIREA TR.-VICTORIA
Arad: AMEFA-VENUS
Timişoara: RIPENSIA-JUVENTUS
Baia Mare: F.C. CARPAŢI-U.D.R.

JUCATORI! Luptaţi corect şi amintiţi-vă în fiecare fază a jocului că idealul fiecăruia din voi este acela de a fi un jucător gentlemen.

Mai mult decât victoria însăşi, importă modul în care ai realizat-o.

CONDUCATORI! Fiţi sportivi. Nu consideraţi înfrângerea ca un lucru tragic. Footballul nu are nimic tragic în el. Şi credeţi cu toată forţa că nu înfrângerile pe teren năruesc clubiurile.

ARBITRI! Nu vă pretinde nimeni mai mult decât să conduceţi cu obiectivitate. Foarte puţin. Căci aceasta este însuşirea de capăt a unui arbitru.

SPECTATORI! Aplaudaţi, când vreţi, dar nu înjuraţi niciodată. Footballul este un joc de destindere, o distracţie, nu un instrument de enervare.

Soluţia cea mai simplă: priviţi şi jocul echipei „adverse". In momentul când veţi vedea două echipe pe teren, lucrurile se îndreaptă de la sine.

. . . . . .

Trebue să înţelegem că preşedintele federaţiei române a creat footballului românesc un cadou nou.

El a luat hotărîrea de a-l păstra cu orice preţ.

Noi avem datoria să-l ajutăm.

„Züricher SPORT Zeitung" scrie:

PIOLA RAPIT ŞI SECHESTRAT

TIMP DE DOUA ZILE!...

...pentrucă nu a vrut să semneze pentru altă grupare deşi i se oferea o sumă enormă

ZIARUL „ZÜRICHER SPORT ZEITUNG" ANUNTA INTR'UNUL DIN ULTIMELE SALE NUMERE UN SENZAŢIONAL CAZ DE RAPIRE DE JUCATOR DE FOOTBALL, FAPT CARE DEVINE CU ATAT MAI SENZAŢIONAL CU CAT ACEST JUCATOR NU-I ALTCINEVA DECAT FAIMOSUL PIOLA, CENTRUL INAINTAŞ AL CLUBULUI LAZIO ŞI AL ECHIPEI ITALIEI.

ATACUL ŞI SECHESTRAREA

„Züricher Sport Zeitung" scrie — după relatările chiar ale lui Piola — că suporteurii unui mare club italian l-au pândit într'o seară şi l-au atacat imobilizându-l şi ducându-l în pivniţa unei case.

PIOLA

Acolo, unul din aceşti „fanatici" a scos foi de legitimare şi un contract pentru gruparea lui, invitându-l pe **Piola să le iscălească şi adăugând că drept recompensă va primi o sumă fabuloasă.**

Piola însă, — scrie ziarul din Zürich — a refuzat, deşi suma era destul de tentantă şi atunci suporteurii-gangsteri l-au sechestrat în pivniţă, unde Piola a stat două zile în beznă, fără hrană şi apă.

(Continuare in pag. 11-a)

In interior:

Biro a reuşit un nou record naţional la ciocan

Sonny pleacă azi cu avionul la Timişoara, iar Prassler va fi suspendat!

Au fost alcătuite loturile de ciclişti în vederea Balcaniadei

Ieri a început campionatul în Anglia

„Turneul campionilor din Balcani" dela Athena

VENUS şi SLAVIA (Sofia)

au acceptat invitaţia, în principiu

INTR'UN NUMAR TRECUT AM PUBLICAT ŞTIREA TRANSMISA DE CORESPONDENTUL NOSTRU DIN ATHENA, DUPA CARE IN A DOUA JUMATATE A LUNEI SEPTEMBRIE VA AVEA LOC IN CAPITALA GRECIEI UN MARE TURNEU INTERNAŢIONAL DE FOOTBALL LA CARE AU FOST INVITAŢI CAMPIONII DIN BALCANI: BEOGRADSKY, VENUS, GALATA SERAY, SLAVIA (Sofia) şi A. E. K. (Athena).

IN LEGATURA CU ACEST TURNEU, IATA CE NE-A MAI SCRIS CORESPONDENTUL NOSTRU:

Athena, 24 (Corespondenţă). — **Turneul pe care l-am anunţat într'o corespondenţă anterioară şi care va fi organizat de ziarul „Vradini", a înregistrat un prim succes.**

Este vorba anume de răspunsurile pozitive primite dela Bucureşti şi Sofia. Intr'adevăr, Venus şi Slavia au răspuns că acceptă principial invitaţia de a participa la „turneul campionilor din Balcani."

In prezent, se mai aşteaptă răspunsurile dela Belgrad şi Ankara. Organizatorii sunt optimişti.

— Val. —

RUGBY

R. C. 13 se desființează?

După o ultimă versiune, gruparea „celor 13" se găsește într'o situație destul de disperată.

In afara faptului că duce lipsă de jucători, o parte dintre cei mai buni și-au înaintat demisia, vrând să activeze în alte grupări.

Pentru interesul rugbyului este de dorit ca Federația să dea o mână de ajutor acestui vechi club care, prin sacrificiile făcute, merită să fie salvat.

Sportul Studențesc

începe pregătirile pentru sezonul de toamnă

In primul birou regional se va fixa ziua de începere oficială a programului de toamnă pentru 10 Septembrie.

Față de cele două săptămâni câte mai sunt până la acea dată majoritatea grupărilor a luat hotărîrea să înceapă antrenamentele

Unul dintre cele mai serioase grupări, Sportul Studențesc, a fixat prima zi pentru Marți pe velodrom — când se speră să se adune majoritatea jucătorilor în afară de Dinescu, Andrieș, Damian, Costescu și Fântâneanu cari momentan nu se găsesc în București.

In schimb, vor veni majoritatea categoriei promoției a II-a și juniori.

Intrebând pe un conducător al clubului de efectivul pe care îl va întrebuința anul acesta, am putut afla următoarele:

Linia I-a — M Ciupea, G. Pârcălăbescu, D. Costescu, G. Fântâneanu, și Adam.

Linia II-a — R Cameniță, N. Macarovici și J. Borel.

Linia III-a — D. Rigler — V. Niculescu, St. Ionescu. N. Diaconu. M Mănciulescu și Teodorescu.

Mijlocași — D. Diamandy. D. Iovănescu și C. Sadoveanu.

Treisferturi — A. Damian, I. Andrieș, C. Dinescu, I. Popa și B. Cosmănescu.

Fundași — D. Ionescu și M. Georgescu.

Deci, un lot de 23 de jucători. Dintre cei vechi va pleca numai Grigorescu, căruia clubul nu înțelege să-i facă nici o obstrucție. Deasemenea, se vorbea la un moment și de V. Niculescu că ar părăsi gruparea dar acesta este prea legat de echipă, pentru a o putea părăsi.

Antrenamentele vor fi conduse ca și în trecut de d. G. Nicola, persoana d-sale nemai având nevoe de recomandație. La categoria promoție, se va continua politica din trecut, încadrând juniori cu o serie de câțiva „bătrâni", politică ce a adus frumoasele rezultate din campionatul trecut.

Demisii

La Federații s'au înregistrat până acum următoarele demisii: Dela SPORTUL STUDENȚESC: V. Grigorescu, V. Niculescu și Georgescu. *C. F. R.:* Ionescu Soare și Clinciu. *R. C. 13:* Ciupea M., Florea I. Grigorescu și Ifrim.

Dintre aceștia vor iscăli pentru Venus: frații Grigorescu, Ifim, Clinciu și Florea.

Ionescu Soare va trece la Stadiul Român. V. Niculescu este probabil să părăsească gruparea universitară fiind prea legat de ea. Cât despre Georgescu, această demisie nu poate fi luată în considerare, deoarece este junior și regulamentul are un articol care specifică că jucătorii până la 20 ani nu pot părăsi grupările lor.

Deasemenea, multe din aceste demisii nu vor putea fi luate în considerare, deoarece nu s'a trimis câte o copie și la cluburile respective.

Convocări

● STADIUL ROMAN, secția de rugby, convoacă pentru Duminică 27 a. c. orele 10 dim. la antrenament toți jucătorii dela toate categoriile pe terenul dela Băneasa.

Autobuzul S. T. B 31 până la cap.

Prezența obligatorie pe orice fel de timp.

După antrenament, comunicări importante.

● Clubul VENUS, secția rugby, convoacă pentru azi 27 August ora 10 dim. pe terenul din Splai toți jucătorii secției în mod obligatoriu, pentru a lua parte la consfătuiri importante.

De asemenea sunt rugați să ia parte și doritorii de a face parte în viitor din secția clubului nostru.

MARȘ

Riga, 26. — *Vineri seară a început aci un concurs internațional de marș între echipele naționale ale Suediei și Letoniei.*

Cu acest prilej, campionul suedez Mikaelsson a stabilit un nou record mondial la 20 km. marș cu timpul: 1 oră 33 min. 54.8 secunde.

Vechiul record, deținut de letonul Dalinch era de: 1 oră 34 min. 22.8 secunde.

Volley-Basket-Ball

Pe marginea unei decizii

Una dintre cele mai importante decizii luate în legătură cu volley-ball-ul românesc, s'a luat în decursul zilelor trecute când în programul jocurilor străjerești, s'a prevăzut obligativitatea acestui sport pentru străjeri și mai ales pentru străjere.

Basket-ballul, fiind un sport care necesită o amenajare specială a terenului, a fost declarat sport străjeresc, însă este recomandat ca facultativ pentru acele stoluri cari beneficiază de un teren adecuat acestui sport complet.

Datorită acestei importante decizii luate de emeriții conducători din Straja Țării, activitatea Federației de basket și volley-ball, va fi extinsă cu mult mai mult decât se prevăzuse în programul de lucru al acestei federații, dovedită ca foarte activă.

Acest program alcătuit pe sporturi complete, jocuri de asociație și mai ales sporturi cari mențin integritatea și desvoltarea fizică asigură „Săptămânii Străjerești" — partea sportivă — un mai mare succes în desfășurarea ei.

In anii trecuți, stolurile — atât cele de străjeri cât și cele de străjere — se prezentau la concursuri fără nici o pregătire, bazându-se fiecare pe elanul inepuizabil caracteristic străjeresc, factor al numeroaselor succese cunoscute pe diverse terenuri.

Este de așteptat ca toți acei cari trebue să sprijine de aci înainte activitatea forului condus de d. președinte Petre Angelescu vor face dovada că știu să dea concursul într'o mare măsură astfel ca viitoarele succese să se resfrângă și asupra lor.

In curând vom reveni asupra celor de mai sus, când vom însera primele rezultate ale deciziei luate și căreia noi îi acordăm cea mai mare importanță.

Tennis

Italia conduce cu 2-0 asupra Belgiei la tennis

Roma, 26. — **Eri a început matchul internațional de tennis Italia-Belgia.**

După prima zi, Italia conduce cu 2—0, în urma rezultatelor:

De Bello b. de Borman 6—2, 7—5, 7—5.

Cucelli b. Geelhand 4—6, 6—3, 6—4, 7—5.

Matchul are loc la Livorno.

Skyul va deveni sport olimpic

de LUTZ KOCH

D. LUTZ KOCH, celebrul gazetar german — fost șef de presă al sportului german — a scris pentru ziarul nostru un articol referitor la interesanta și pasionanta problemă a skyului ca joc olimpic.

Remarcăm că federația română de sky s'a raliat punctului de vedere exprimat de forul german de specialitate.

Helsinky, August. — D-rul Diem, secretarul general al Jocurilor Olimpice de Iarnă se află în Capitala Finlandei, unde a luat contact cu personalitățile conducătoare ale Federației de Sky. Făcând un expozeu reprezentanților presei, d-rul Diem a susținut teza germană privitoare la adoptarea sky-ului în rândul sporturilor olimpice. D-sa a prezentat adeziunea a 15 state, care au cerut deasemenea calificarea sky-ului. In urma acestor adeziuni Federația Internațională de Sky va trebui să convoace o adunare generală extraordinară în termen de trei luni. La această adunare generală urmează să se pronunțe promovarea sky-ului ca sport olimpic, dat fiind, că susținătorii acestei teze întrunesc majoritatea voturilor, deoarece F. I. S.-ul se compune din 26 state, dintre cari 15 sunt de partea Germaniei. In asemenea condițiuni se poate afirma depe acum, că la Olimpiada dela Garmisch-Partenkirchen, skyorii se vor alinia alături de ceilalți campioni.

D-rul Diem a mai precizat, că Germania a invitat un număr de 1275 skyori din toate colțurile lumii, cari vor călători pe cheltuiala Federației Germane de Sky, având asigurată în acelaș timp și întreținerea la Garmisch-Partenkirchen. Prin această măsură, Germania a servit un prețios ajutor campionatelor mondiale de sky, ce se vor desfășura la Oslo, după Olimpiada de Iarnă dela Garmisch Partenkirchen. Un asemenea gest, este caracteristica unui amic și nici decum unui dușman. Germania nu intenționează să creieze disensiuni în sânul F. I. S.-ului și nici nu dorește să preia conducerea acestui for, care — în urma tradiției — trebue să rămână în seama Țărilor Nordice. Lupta Germaniei nu se învârtește în jurul F. I. S.-ului, ci are drept scop „Ideia Olimpică".

In încheierea expozeului său, d-rul Diem și-a exprimat convingerea, că președintele F. I. S.-ului, după ce va controla adeziunea celor 15 țări, va proceda imediat la convocarea adunării generale, spre a da posibilitatea țărilor participante, să se pregătească din timp pentru Olimpiada de Iarnă dela Garmisch-Partenkirchen.

NATAȚIE

Un match de natație și polo cu Turcia

Ieri a venit din partea federației de specialitate a Poloniei o scrisoare prin care acceptă întâlnirea nautică România—Polonia la București în ziua de 31 August.

F. R. I. a declinat oferta.

In schimb, s'a răspuns afirmativ federației de natație turce care, printr'o scrisoare primită eri, invită echipa națională a României pentru a susține două matchuri de polo pe apă și două întâlniri nautice cu reprezentativa Turciei la Constantinopol în luna Septembrie.

Condițiunile: drum dus și întors dela Constanța la Constantinopol și întreținerea completă pe timpul cât va dura turneul.

F. R. I. a răspuns că primește condițiunile cât privește turneul să se dispute între 1 și 15 Septembrie a. c.

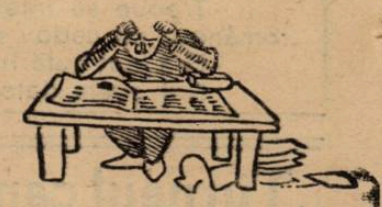

SPECTACOLE

Teatre

TEATRUL VESEL (Grădina Marconi): Ți-a făcut cu ochiul.
GRĂDINA IZBĂNDA (Calea Văcărești): Izbânda 1939
„MUNCA ȘI VOE BUNA": Plutus.
GRĂDINA TEATRUL NOU Drumul spre glorie.
COMEDIA: Tinerete
GRADINA „COLOS": Mielul verde.
TEATRUL COMIC (Grădina Volta-Buzești): Ai cui sunt pantalonii ?
TEATRUL NATALIȚA PAVELESCU (lângă Hala Traian): „Luna de miere".

Stranduri

LIDO: Bazin cu valuri. Zilnic five-o'clock tea
STRANDUL BRAGADIRU: Aer, apă, soare, poziție splendidă
STRANDUL KISELEFF: Trei bazine, zilnic apă proaspătă
STRANDUL OBOR: Strandul sportivilor.
STRANDUL FLORFASCA: Cel mai vast strand.

Cinematografe

ARO: Infernul îngerilor și jurnal Fox.
A. R. P. A.: Nopți de groază în Hong Kong, jurnal și completare.
SCALA: Sabotaj și jurnal nou Paramount.
CARLTON: Kentucky— orașul pasiunilor și jurnal nou Fox.
CAPITOL (Sala și grădina): Așa-i Parisul.
REGAL: Evadatul din Alcatraz.
FEMINA: Etajul cu bucluc.
TRIANON: Gangsterii din New-York și jurnal Paramount.
FORUM: Nopți în Alger și Femeia care primește palme.
GRĂDINA CINEMA FORUM (str. C. A. Rosetti 6): Nopți în Alger și Femeia care primește palme.
BIZANTIN: Tu și eu și Romanul unui trișor.
OMNIA: Nopți albe la Petrograd și Spaima vestului sălbatec.
SELECT: Beția aurului.
SAVOY: Eroul dela Marna și Pépé le Moco.
ROXY: Așa-i Parisul, jurnal și completare.
ELYSEE: Parada tinereții, jurnal Paramount și românesc.
ILEANA: Diavolii aerului și Vis de tinerete.
AMERICAN: Miss Raffles și Panică în hotel.
AIDA: Cei 4 spioni și Leopardul Suzanei.
COTROCENI: Tu și eu și Trăește iubește, și învață.
DACIA: Se lasă noaptea și O femeie fără importanță.
DIANA: Vulturul negru.
EDISON: Alibiul, Manej și trupă de reviste.
FRANKLIN: Suez și Numai un comediant.
FLORIDA: Necunoscuta din Monte Carlo și Gibraltar.
GRAND: Brigada morții și Frații Ritz în Cei trei sportivi.
GLORIA: Doamna din Malaca și Nebuniile tinereții.
IZBANDA: Extaz și Cânt numai pentru tine.
LIA: Manej și Romanța argentineană.
LUCIFER: Inchis pentru renovare.
MARNA: N'am să te uit niciodată și Legiunea diavolului.
MARCONI: Femei bănuite și Aventurile lui Tom Sawyer.
MILANO: Prințesa Tarakanova și Atenție, d-le profesor.
MODEL: Neapole sub sărutul focului și O crimă pe ring.
NERO: Drama din Șanghai și Viață fără griji.
ODEON: Alarmă în India și Vraja albă.
PACHE: Departe de țară și Fra Diavolo.
PAX (sală și grădină): Sub roba roșie, o crimă pe Broodway și trupă de reviste.
RAHOVA: Andy Hardy iubește și Doamna și domnul Detectiv.
REX: Femei bănuite și Vârtejul.
ȘIC: Amanta și Mister Zero.
TOMIS: Clubul trăzniților, Sfidătorii morții și Portugalia.
TRIUMF: Arsene Lupin și Amanda.
UNIC: Romanță argentineană și Manej.
VOLTA BUZEȘTI: Maria Stuart și Complicații sentimentale.
VENUS: Arme pentru China și Căpitanul Benoit.
VOLGA: Vacanța și Panică în univers.

Football Football Football Football

Prassler şi Sadowsky au refuzat să plece la Timişoara

Va juca în schimb Şincu şi nu e exclus ca Sony Niculescu să plece azi cu avionul

Plecarea Juventusului la Timişoara nu s'a făcut fără anumite fapte sensaţionale. Iată-le.

Prassler şi Sadowsky au refuzat să plece cu echipa la Timişoara. Refuzul celui dintâi este deadreptul nemotivat pentrucă Prassler avea salariul achitat la timp şi era singurul care îl primise în mod exact, la sfârşitul fiecărei luni.

Pentru acest grav act de nesupunere, Juventus intenţionează să-l suspende pe doi ani de zile.

Sadowsky n'a plecat pentrucă nu a primit salariul pe timp de trei luni în urmă.

Suma pe care i-o datorează Juventus se ridică la 30.000 lei.

In urma acestor defecţiuni la Timişoara, împotriva Ripensiei, va juca următoarea formaţie: Endreffy, Dragomirescu, Vulcănescu; Gorgorin, Micu, Brandaburа; Oană, Sincu, Dunăreanu, Palmer, Naciu.

Nu este exclus ca în centrul liniei de atac să apară Sony Niculescu, căci el ar putea pleca azi cu avionul, împreună cu d. căpitan Herter.

Nume noi, sportivi vechi

Ultimele evenimente în footballul românesc au pus pe primul plan nume care par noui în sportul nostru, dar care — în realitate — sunt vechi sportivi, de rasă.

Subliniem — dintre acestea — numele d-lui dr. Botez — primarul Poleştilor — care a reuşit într'un scurt timp ceeace ani de zile a părut irealizabil: o colaborare sinceră şi pe scară întinsă între vechii rivali Tricolor CFPV şi Prahova —, şi pe d. C. Spirescu, directorul general al administraţiei generale şi locale din ministerul de Interne, care a contribuit la refacerea Victoriei din Cluj, unde a fost ales prim vicepreşedinte.

Patru noui înscrieri în Cupa României

Comisia Cupei României a mai primit eri patru înscrieri noui în competiţia ce patronează:

Principesa Ileana (Câmpina).
Vitrometan (Mediaş).
Mihai Viteazul (Chişinău).
Caurom (Cernăuţi).
Totalul: 85 înscrieri.

Importante hotăriri luate de biroul permanent U.F.S.R.

Prezenţi d-nii: George A. Plagino Preşedinte UFSR, Al. Cantuniari Secretar general, T. A. Davila şi V. Canarache membrii.

Director general UFSR d. Neagu Boerescu.

Biroul Permanent pentru a încuraja formarea de juniori şi a sprijini iniţiativa lăudabilă a Federaţiei Române de Football Asociaţie, hotărăşte a institui un premiu al U.F.S.R. în valoare de 4000 (patru mii) care va fi donat Federaţiei Române de Football Asociaţie pentru răsplătirea celui mai bun junior al şcoalei de juniori F. R. F. A. dela Braşov.

Biroul permanent ia act cu satisfacţie şi mulţumeşte călduros pentru donaţiunile făcute de d-nii preşedinţi ai Federaţiilor din U. F. S. R. pentru achiziţionarea unui tablou în ulei reprezentând pe M. S. Regele Carol II Inaltul preşedinte de onoare şi protector al U.F.S.R.

Biroul permanent hotărăşte a cere federaţiilor să facă propunerile necesare de persoanele ce socotesc nimerit a îndeplini funcţiunea de delegat al U.F.S.R. în fiecare din ţinuturile Ţării.

Biroul permanent hotărăşte a se face o intervenţie la Ministerul de Finanţe pentru scutirea instalaţiilor sportive (stadioane, săli de gimnast., terenuri sportive, sălile de club, etc.) de impozitul „la echivalent".

Biroul permanent aprobă în principiu întrunirea atletică proectată la Braşov în zilele de 16 şi 17 Sept. a. c. între echipele reprezentative ale oraşului Viena „Gau XVII" şi a ţinutului Bucegi.

Biroul permanent ia notă de schimbarea datei la care se va ţine meetingul aerian internaţional al ARPEI la 1 Octombrie a. c. şi decide a se încunoştiinţa federaţiile despre aceasta.

Biroul permanent ratifică împrumutul de lei 20.000, acordat Federaţiei Române de Innot pentru ţinerea Campionatelor naţionale din anul curent.

Biroul permanent având în vedere urgenţa lucrărilor de efectuat la Velodromul dela şoseaua Olteniţei pentru ţinerea Balcaniadei de Ciclism aprobă ca suma acordată principial în şedinţa B. P. dela 5 Iulie a. c. să se plătească imediat pentru a se putea accelera transformarea Velodromului.

Biroul permanent hotărăşte convocarea Comitetului Central U.F.S.R. pentru data de Marţi 5 Septembrie a. c. în vederea convocării adunării generale UFSR.

Matchul de football Germania-Suedia,

care trebuia să se dispute azi, a fost amânat

Stockolm 26. — **Matchul internaţional de football Germania — Suedia, care urma să se dispute mâine în localitate, a fost amânat pentru o dată ulterioară, de către federaţia suedeză.**

Unirea Tricolor

a fost aleasă ca al patrulea participant în turneul indigen dela 2 şi 3 Septembrie

Se ştie că la 2 şi 3 Septembrie se organizează în Captială un turneu indigen de foot-ball cu participarea Venusului, Rapidului, Ripensiei, al patrulea adversar urmând să fie ales între Unirea Tricolor, Victoria, Juventus sau U.D.R.

După informaţii cari ne-au parvenit aseară din cercurile conducerii campionilor, al patrulea participant a şi fost ales:

Unirea Tricolor.

Alegerea este explicată prin faptul că echipa din Obor se bucură de simpatii foarte mari în lumea sportivă bucureşteană şi atrage mulţi spectatori.

Covaci I nu poate pleca în Franţa

— ...FRFA nu-i acordă extrădarea —

Am anunţat la timp că internaţionalul Covaci I dela Tricolor CFRV a primit o tentantă ofertă din Franţa, că jucătorul a primit deslegarea din partea ploeştenilor pentru 150.000 lei şi că el a cerut FRFA-ului să i se acorde extrădarea.

După ce a introdus această cerere la FRFA, Covaci I a plecat la Oradea, unde se află şi astăzi.

Iată însă că lucrurile — din cauza situaţiei politice— au luat o întorsătură neaşteptată. Bogdan a telefonat — printre altele — că Duminică a fost suspendat campionatul Franţei.

In consecinţă — cum a declarat directorul technic F. R. F. A. — forul nostru nu-i va mai acorda extrădarea, ceeace s'a şi comunicat grupării ploeştene.

Deci aceasta este situaţia actuală. Covaci I nu mai poate pleca în Franţa.

E probabil că Szika va fi legitimat azi de Gloria C. F. R.

Adversarul de azi al Rapidului, Gloria C. F. R. se îngrijeşte să apară cu o formaţie cât mai bună pentru a avea şanse cât mai mari.

Astfel, tratativele duse cu Szika dela Macaby vor fi duse probabil la bun sfârşit şi bucureşteanul va apare în formaţia gălăţeană chiar azi.

Transferarea lui costă 100.000 lei care vor fi plătiţi în dimineaţa aceasta.

Sezonul internaţional de toamnă se inaugurează azi cu trei matchuri

La Varşovia: Ungaria-Polonia
La Bratislava: Germania B-Slovacia
La Praga: Jugoslavia-Boemia Moravia

Sezonul internaţional de toamnă se inaugurează azi după amiază, cu trei matchuri internaţionale.

UNGARIA — POLONIA

Cel mai interesant match al zilei — care ne interesează de aproape şi pe noi, dat fiind că atât Ungaria cât şi Polonia vor juca la Bucureşti în toamna aceasta — se desfăşoară la Varşovia, între echipele Ungariei şi Poloniei.

Cele două echipe se întâlnesc pentru a 7-a oară. Cele şease întâlniri cari s'au disputat până azi au revenit toate ungurilor cu scoruri destul de categorice, astfel că matchul de azi după amiază suscită un interes deosebit deşi situaţia internaţională este prea puţin prielnică.

Polonezii, pregătiţi cu multă atenţie de fostul internaţional englez, Alex. James, ţin cu orice preţ să obţină în sfârşit o victorie împotriva Ungariei.

Pe de altă parte ungurii, anul acesta, deşi au susţinut şease matchuri şi n'au câştigat nici unul, *(cu Irlanda de două ori 2:2, cu Franţa 2:2, cu Elveţia 1:3, cu Olanda 2:3 şi cu Italia 1:3 N. R.)*, vor şi ei neapărat victoria.

Aceste rezultate slabe, au dus la demiterea selecţioneurului unic, dr. Dietz, şi la punerea soccerului ungar pe baze noui: tabără de vară pentru juniori, antrenor federal, comisar guvernamental pe lângă federaţie, selecţioneur nou, etc.

Noul regim al footballului ungar debutează azi la Varşovia. Cu directive noui dar cu... oameni vechi. Echipa este formată din aceiaşi jucători cari au obţinut succese mari Ungariei, dar cari au contribuit şi la eşecuri dezastruoase.

Matchul de azi deci poate fi câştigat de oaspeţi, dar poate şi pierdut.

D. Pekonen (Finlanda) va dirija următoarele formaţii:

Polonia: Krzyk - Sczepaniak, Gemza-Gora, Danielak, Jablonski-Wostal, Piontek, Cebila, Wilimowski, Ciganek.

Ungaria: Sziklai-Kis, Biro-Szalay, Szücs, Dudas-Adam, dr. Sarosi, Zsengeller, Toldi, Gyetvai.

GERMANIA B.—SLOVACIA

Slovacia susţine al doilea match din carieră.

După cum se ştie, în matchul de debut Slovacii au dispus de o selecţionată poloneză cu 4:0, ceiace este o performanţă mai mult decât onorabilă şi care ne îndreptăţeşte să credem că ei vor obţine frumoase succese pe tărîmul footballului internaţional.

Echipa B a Germaniei este formată în mare majoritate din jucători vienezi. Cu toate acestea considerăm echipa gazdă superioară şi ca atare anticipăm o nouă victorie a slovacilor.

Matchul se joacă la Bratislava.

D. Kika Popovici va conduce echipele:

Germania B.: Iacob-Imnig, Marischka - Sabetic, Pekarek, Skoumal - Hofer, Reitermayer, Binder, Klingler, Gärtner.

Slovacia: Reimann - Derkic, Kostka-Kovacs, dr. Chodak, Hudecz-Solczek, Ferényi, Földes, Kaiser, Luknar.

IUGOSLAVIA — BOEMIA MORAVIA

La Praga, Iugoslavia înfruntă echipa protectoratului Boemia-Moravia.

Iugoslavii s'au comportat întotdeauna excelent în compania cehilor, şi cum ei sunt în mare formă în momentul de faţă, nici victoria lor nu este exclusă.

Cele două echipe vor prezenta următoarele formaţiuni:

Iugoslavia: Spasici - Pojega, Dubac - Manola, Draghicevici, Lehner-Glisovici, Vuiadinovici, Matoşici II, Petrovici, Perlici.

Boemia-Moravia: Vechet-Burger, Daucik - Kostalek, Boucek, Ciulic-Rika, Bican, Ludl, Kopecky, Vytlacil.

Football Football Football Football Football Football Football

Program „senzaţional“ la Belvedere

Olympia — ASCAM şi Metalosport — Vergu

Nu se poate spune că în cadrul competiţiilor distrîctuale, nu ni se oferă programe senzaţionale. Bine înţeles, senzaţionale în limitele districtului.

Dela o vreme este o întrecere in a organiza matchuri tari. Şi ceeace este imbucurător este faptul că publicul a inceput să caute astfel de spectacole cari, oricât, sunt mai puţin costisitoare şi oferă o notă de inedit.

Astfel astăzi se vor desfăşura nu mai puţin de trei programe tari şi anume: finala cupei „Mihail Loghin“ pe terenul ACSA; AGER—Leonida şi Metaloglobus—Ciclop pe terenul STB şi insfârşit competiţia organizată de gruparea A S C A M în beneficiul antrenorului său, cu ocazia zilei de naştere a acestuia.

Despre această din urmă competiţie vom vorbi mai jos.

Este un program care atinge superlativul în cadrele districtului.

Olympia şi Metalosport şi-au anunţat formaţiile „bombă“, astfel că adversarii lor vor avea să lupte la sânge pentru a eşi cu faţa curată.

IATA PROGRAMUL
VERGU JUN. — METALOSPORT JUN. la ora 8

Este prima eşire publică a juniorilor „metalurgişti“, cari au ocazia să-şi verifice forţele în compania juniorilor „incercaţi“ ai Vergului.

Arbitrează d. Logofătu.

OLYMPIA — ASCAM
la ora 9.30

Albnegrii vor alinia formaţia cu care va juca în campionat cu excepţia lui Aştileanu şi Cireş, indisopnibili.

Este greu de crezut totuşi că ASCAM va reuşi să învingă un adversar care prezintă o echipă „betonată“ în toate compartimentele.

In momentul de faţă ASCAM are o echipă formată mai mult din juniori. Chiar Stoica, fosta lor extremă stângă, va juca în acelaş post însă în echipa adversă.

Cu toate acstea ASCAM vrând să scoată o performanţă onorabilă cel puţin, va lupta cu aceeaşi ardoare dela inceput până la sfârşit.

Conduce d. Mihai A.

METALOSPORT — VERGU
la ora 11.30

Campionii categoriei II-a au astăzi o echipă puternică, şi cu care speră să câştige şi campionatul primei categorii.

In matchul ce-l susţin în compania Vergu-lui, vor arunca în luptă formaţia întărită cu aceste achiziţii.

Va fi un match strâns şi în care şansele înclină de puţin în favoarea nouilor promovaţi.

Vergu aliniază vechea formaţie. Poate cu mici modificări.

Matchul va fi condus de d. Căpitanu.

Astfel Olympia şi Metalosport îşi vor verifica astăzi şansele în ceeace priveşte primele locuri în categoria I în compania a două formaţii tari.

Universul şi Victoria se întâlnesc în match amical

Campionii categoriei a II-a continuă seria pregătirilor în vederea noului sezon.

Astfel, Universul întâlneşte la ora 9.30 pe terenul Stadion echipa Victoria.

Adversarul campionilor este de o reală valoare şi credem că va da o replică demnă.

Universul va avea de luptat în campionatul viitor cu echipe destul de puternice astfel că pregătirile sunt extrem de utile.

In timpul vacanţei conducătorii s'au ocupat de întărirea cadrelor şi cu ocazia matchului de astăzi vor fi incercaţi mai mulţi jucători.

Condiţia şi tehnica echipierilor Universului ne fac să credem că matchul de astăzi va fi extrem de spectaculos şi prima şansă o au campionii.

Nyul Ferenc a reclamat pe Victoria la F. R. F. A. pentru lei 8.500 restanţe din salariu

Nyul Ferenc, fostul antrenor al Victoriei s'a plâns federaţiei de foot-ball — prin federaţia maghiară — pentru o restanţă de salariu în valoare de 8.500 lei ce o mai are de primit dela fostul său club.

Federaţia a cerut Victoriei să răspundă dacă recunoaşte datoria.

Victoria Zizkow a învins Letonia cu 3-0 (2-0)

Tallin, 26. — In faţa a 5000 de spectatori s'a disputat în localitate matchul internaţional de football între formaţia pragheză Viktoria Zizkov şi echipa naţională a Letoniei.

Oaspeţii, demonstrând un joc de bună calitate, au câştigat cu scorul de 3:0 (2:0).

Tot matchul România-Sel. Boemia-Moravia

Nici până astăzi FRFA n'a fost înştiinţat oficial dela Praga dacă matchul România—Moravia—Boemia dela 8 Octombrie se dispută sau nu.

Totuşi, ziarele pragheze, cum şi corespondenţele din Praga arată — din sursă oficială — că în toamnă, printre alte jocuri, selecţionata Boemiei şi Moraviei va juca la 8 Octombrie cu România, la Bucureşti.

Bogată activitate pe frontul districtual

Grupările districutuale şi-au reluat activitatea amicală.

Majoritatea echipelor au angajat aceste partide pentru a putea să încerce achiziţiile făcute.

De remarcat că în acest sezon toate grupările districtuale şi-au întărit cadrele fiecare căutând să aibă o comportare cât mai bună. Matchul zilei se dispută pe terenul S. T. B. la ora 10.30 între A.G.E.R. şi Leonida. Dealtfel şi celelalte matchuri sunt destul de importante.

Priviţi programul:

Fulgerul — L. P. N., teren Iuta, ora 9. Panu, Răsvan, Dobrescu.

Colentina — F. C .Suter jun., teren Colentina, ora 15.30. Tulbure Lazăr.

Colentina — Suter, teren Colentina ora 17. Machitescu.

Zburătorii — Comro, teren Colentina, ora 9. Nicolau Ioan.

Macaby rez. — Ion Dârlău, teren Macaby, ora 9 Iliescu Tică.

Universul — Victoria jun., teren Stadion, ora 8. Fried Ladislau.

Universul — Victoria, teren Stadion, ora 9.30. Andronescu Ion.

Arsenal — Griviţa, teren Arsenal, ora 10. Pascu Rădulescu.

Ager — Leonida, teren S. T. B., ora 10.30. Mitran C-tin.

Garaj Mihăescu — Standard, teren Stadion, ora 11.15. Pârvulescu-Fried.

Dâmboviţa — Standard jun. teren Stadion, ora 17. Farcaş Carol.

Dacia Traiană — Stăruinţa, teren Unirea, ora 15.30. Stăncescu Al., E. Nicolau.

Gloria — Militari, teren Militari, ora 17. Muscan Jean, Mitran.

Gloria jun. — Militari, teren Militari, ora 15. Mitran C.

Ascam jun. — Vergu, teren Belvedere ,ora8. Logofătu.

Ascam — Olimpia, teren Belvedere, ora 9.30. Mihu Aug., Logofătu.

Vergu — Metalosport teren Belvedere, ora 11.15. Căpitanu Ion.

Metaloglobus — Ciclop, teren S. T. B., ora 8.30. Weber, Ludovic.

Imprimeriile — A. S. Distribuţia, teren Mogoşoaia, ora 9.

CONVOCARI

● UNIREA-TRICOLOR convoacă pentru Duminică 27 cor. ora 10 dim. pe teren toţi jucătorii de rezervă şi juniorii pentru a li se face importante comunicări de către d. Cârjan.

● A.G.E.R. convoacă pentru Duminică 27 August a. c. la ora 9.30 dim. pe terenul S.T.B. în vederea matchului cu Leonida, următorii jucători: Frenkel I, Bregher I, Frenkel II, Şerban Alex. Creţu Ştefan, Pall, Costică Lăpuşneanu, Hecht V, Cristoloveanu, Costel Tănăsescu, Pepenaru Nicolae, Sandy.

● A. S. DISTRIBUŢIA convoacă pentru astăzi 27 crt. ora 9 a. m. pe terenul dela Mogoşoaia următorii jucători în vederea matchului de antrenament cu A. S. Imprimeria: Boghiu, Tatas, Zamfir, Busuioc, Flamaropol, Vasiliu, Grecu, Drăgan, Szilard, Sachelarie, Nicu Vasile.

● FRAŢII PESCARU convoacă pentru astăzi, Duminică, 27 crt. ora 8 dim. în str. Găitănari No. 31 următorii jucători: Teodoru, Ionescu, Roni, Theodorescu, Puiu, Florian, Florea, Matei, Papuc, Alecu, Niculescu, Aurică, Gică, Preda şi Andrei. Toţi jucătorii trebue să se prezinte neapărat, pentru formarea echipei şi a primi diferite instrucţiuni, în vederea matchului ce va avea loc azi după masă pe terenul Macaby, contra echipei F. C. Troia.

● „GENERALA“ convoacă pentru astăzi 27 pe terenul A.C. S.A. echipa de juniori pentru matchul amical cu juniorii Monitorului Oficial şi echipa I la ora 9.

● F. C. FULGER convoacă pentru Duminică 27 Aug., ora 8 dim. pe terenul Turda următorii jucători: Constantin, Petre, Georgescu, Lică, Oane, Nistor, Nae, Zaidis, Adam, Niculae Nică şi Vicu Simionescu.

● *„F. C. VULTURUL“ convoacă pentru azi la ora 9 a. m. pe terenul Vatra Luminoasă, în vederea matchului cu redutabila echipă „Şoimii Avrig“, pe următorii jucători: Iacob, Ioniţă, Lampă, Penciulescu, Florică, Picu, Radu, Mitescu, Botez, Şerban, Achim.*

A. S. Distribuţia se antrenează astăzi la Mogoşoaia cu A. S. Imprimeria

A. S. Distribuţia susţine astăzi de dimineaţă la ora 9 pe terenul dela Mogoşoaia un match de antrenament cu tânăra formaţie A. S. Imprimeria.

Petroliştii nu vor încerca în acest match nici o achiziţie deoarece nu s'au gândit la acest lucru.

Echipa din campionatul trecut va fi utilizată şi în acest sezon, deoarece elementele ce le posedă sunt destul de valoroase.

Matchul de astăzi cu A. S. Imprimeria este un bun prilej pentru „campioni“ să-şi verifice forma.

A. S. Distribuţia va alinia următoarea echipă:

Boghiu, Tătar, Zamfir, Busuioc, Flamaropol, Vasiliu, Grecu, Drăgan, Szilard, Sachelarie, Nicu Vasile.

Mozăceni-Ziduri-Negraşi 11-0 (6-0)

Marţi 15 August s'a disputat pe terenul comunei Mozăceni-Ziduri un match de foot-ball între echipele de premilitari, reprezentative ale comunelor de mai sus. Dela inceput, jocul a fost la discreţia învingătorilor cari au avut o tactică şi technică cu mult superioare învinşilor. A fost un match aprig disputat şi urmărit de cca. 500 spectatori.

Echipa învingătoare a alinia următoarea formaţie:

Bădulescu Gh., Turtureanu C., Vlăşceanu, Eparu Nic., Lepădatu Nic., Idor Ion, Voicu D., Petrescu Th. Chioariu Titu, Andreescu Em. şi Petrescu Stelian.

Astra din Braşov are un nou preşedinte

Eri l-am întâlnit la FRFA pe Remeny, fostul jucător al Juventusului, care în prezent este antrenor la Astra din Braşov.

Remeny, care a venit în Capitală pentru a depune câteva cereri de legitimare şi contracte de jucători, ne-a informat că Astra are un nou preşedinte în persoana sportivului domn Bujor Mâzgăreanu, directorul societăţii comunale a autobuzelor din Braşov.

Pe arena A.C.S.A., la ora 10,30

F. C. Carmen şi Ind. Iutei vor lupta azi pentru cucerirea celei de a doua ediţii a cupei „Mihail Loghin“

Aşa dar, finala cupei „Mihail Loghin“ se desfăşoară azi pe arena ACSA la orele 10 30, protagonişti fiind F. C. Carmen şi Ind. Iutei.

Prin retragerea Socecului din competiţie, cupa se va putea termina la timp, căci în cazul unei rejucări Socec — Carmen ar fi trebuit ca finala să sufere o amânare de o săptămână.

Finala nu şi-a pierdut deloc din interes prin înlocuirea librarilor cu Carmen, ci prezintă aceeaşi atracţie, cu deosebirea că favoritul de azi este Carmen, care chiar dela începutul competiţiei era indicat ca un câştigător sigur al cupei.

Nu trebue să uităm însă că Iuta a răsturnat socotelile lui Adesgo şi că actualmente deţine o formă excelentă şi că nu se teme de adversar oricât de puternic ar fi.

Ambele echipe prezintă formaţii omogene şi bine puse la punct cu antrenamentul.

Palmaresul adversarilor de azi în cea de a doua competiţie a cupei este următorul:

F. C. Carmen — Mon. Oficial 6-1.

F. C. Carmen — Socec-Lafayete 3-0 prin forfaitul anunţat al librarilor.

Ind Iutei — Arsenal 31.

Ind. Iutei — Arsenal 3—1.

Finala de azi se anunţă a fi aprig disputată, fiecare din echipe ţinând să-şi însuşească cupa.

Deşi Carmen este favorit, totuşi Ind. Iutei va încerca să repete figura făcută în faţa lui Adesgo. Ar fi într'adevăr senzaţional.

Pentru ca matchului să-i fie asigurată o bună desfăşurare, conducerea ostilităţilor a fost încredinţată preşedintelui arbitrilor bucureşteni, d. cpt. Boby Zamfirescu.

Shooturi şi bare

La Geneva, Servette, a patra clasată a campionatului elveţian, a zdrobit pe Kispest cu 6:1 (2:0). Matchul s'a jucat pe o ploaie torenţială.

Ora 11 dim., în Dudeşti

Macaby-Socec Lafayette un match de antrenament

Astăzi la ora 11 dimineaţa, arena „Ciocanul“ din Dudeşti va găzdui o interesantă partidă amicală între Macaby şi Socec-Lafayette.

Cu acest prilej, dudeştenii vor încerca mai multe formule de echipă pentru a ajunge la formaţia definitivă pe care o va arunca în luptă în prima etapă a Diviziei B dela 3 Septembrie.

Football Football Football Football Football

LA GIULEŞTI UN INTERESANT PROGRAM CUPLAT

SPORTUL STUDENŢESC şi C. A. M. T. formează o deschidere pasionantă la...

...un match-formidabil dar foarte spectaculos acela dintre RAPID şi GLORIA C. F. R.

La Giulești? In primul rând un program cuplat interesant. In al doilea, probabil două victorii bucureștene.

Cel puțin una este sigură. Aceea a Rapidului. Care este decis să cucerească anul acesta campionatul și prin urmare nu va pierde cel mai ușor match din actualul campionat.

UN MATCH-FORMALITATE

Pentrucă matchul vedetă al programului cuplat de la Giulești, este o formalitate.

Atrăgătoare. Căci publicul spectator poate vedea echipa Rapidului, care a făcut mat în prima jumătate de oră a matchului pe S. K. Jugoslavia.

Și trebue să recunoaștem că echipa de azi a Rapidului poate pretinde să fie singură punct de atracție într'un program.

Cu atât mai mult cu cât azi în matchul cu echipa gălățeană, Rapid își poate desfășura toate posibilitățile tehnice.

Gloria C. F. R.? Este o echipă bună pentru a fi partenera unei formații mare.

Care nu poate pretinde victoria decât prin reducere la absurd.

Cea mai absurdă reducere la absurd.

FORMAȚIILE

Pentru Rapid problema este foarte simplă

Va juca echipa, care a intrat pe teren în prima nocturnă a anului:

P. Rădulescu, Marton, Lengheriu; Vintilă, Rășinaru. Costea; Șipoș, Moldovanu, Baratky, Auer, Căpușan.

Gloria C. F. R.? E mai greu de spus. Pentrucă s'a tratat cu atâtea vedete, s'au legitimat atâția jucători noui pentru gruparea gălățeană încât, credem că chiar conducerea grupării se află în dificultate să formeze echipa.

După toate probabilitățile va juca următoarea formație:

Justin, Prassler, Manole Rădulescu; Kiss, Szutor, Mihăilescu; Cucula, Milea, Bodea, Szika, Pancoff.

CHIROIU, CENTRU ATACANT?

Matchul de deschidere în programul de la Giulești este partida Sportul Studențesc-C. A. M. T.

Mai întâi o remarcă foarte interesantă.

Echipa timișoreană va juca, după toate probabilitățile, cu Chiroiu centru atacant.

Istoria cunoaște asemenea reîntoarceri. Dar, să fim puțin mai serioși — azi istoria a devenit ceva foarte departe de seriozitate — și să apreciem la rece prezența lui Chiroiu în centrul liniei de atac.

Este o încercare foarte îndrăzneață. Care are toate șansele să fie falimentară.

In orice caz are mai multe șanse de a fi astfel decât de a fi fericită.

Pentrucă Chiroiu, care a mai jucat centru atacant, n'a mai făcut nici măcar antrenament pentru acest post.

Dar cine știe?

Restul echipei? Se anunță destul de încert.

Dar formația posedă pe Reuter și pe Toth, doi jucători, cari merită ori când să fie văzuți.

Sportul Studențesc a venit în capitală eri seară. Băieții sunt destul de odihniți și hotăriți.

Singura problemă a echipei este aceea a extremei dreapta.

Se pare că va juca până la urmă Marinescu.

Și nu se poate spune că nu este o soluție bună.

Pentrucă Marinescu are shoot, pătrundere și viteză. Ceia ce trebue în mod normal să posede o extremă.

FORMAȚIILE

SPORTUL STUDENȚESC: Mișu Constantinescu, Duce, Bădulescu; Tache, Drăgan, Constantinescu, Grecu; Marinescu, Mihăilescu, Remus, Ștefănescu, Gică Popescu.

C. A. M. T.: Eichler, Golgoț, Gerber, Ianossy, Kohn, Ilieș; Bindea (?), Toth, Chiroiu, Reuter, Socs.

D. dr. Gabriel Russu nu arbitrează matchul Rapid-G'oria C. F. R.

Aseară a sosit la F. R. F. A. o telegramă din partea d-lui dr. Gabriel Russu care se declară indisponibil pentru matchul Rapid—Gloria C. F. R. pe care trebuia să-l arbitreze.

C. C. A. îl va înlocui probabil cu un arbitru din Capitală.

Pentru ce maladiile vezicei sunt atât de frecvente?

Vezica este o pungă extensibilă și destinată să strângă urina care se scurge în mod constant din filtrul renal, pentru a o elimina. Vezica, într'un cuvânt este un mușchi găunos, putând să se contracteze tot atât de bine ca și mușchii plini ai brațului, și această proprietate, când se exagerează, în caz de inflamațiunea acestui organ, provoacă suferințe grele.

Insă, veți zice, cum se poate ca vezica, fiind un organ interu bine protejat, poate să se inflameze atât de ușor? Infecțiunea pătrunde acolo în două moduri: 1. Pe cale ascendentă, microbii urcând dela extremitatea canalului urinar. 2. Pe cale descendentă, urina unui rinichi infectat făcând să contamineze o vezică sănătoasă.

Pagéol constitue tratamentul perfect al afecțiunilor căilor urinare.? El descoperă microbii până în cele mai mici refugii, descongestionează mucoasele redă urinilor limpeditatea și diminuează frecvența emisiunilor.

Pagéol este salvatorul căilor urinare.

Nr. 48.832: Bindea Nr. 48.833: Chiroiu

Printr'o decizie a comisiei de transferări — pe care am publicat-o la timp — ripensiștii internaționali Bindea și Chiroiu au fost transferați la CAMT.

Cei doi jucători au fost legitimați sub numerele 48.832 (Bindea) și 48.833 (Chiroiu) și urmează să debuteze la CAMT în matchul de astăzi cu Sp. Studențesc.

C.A.O. a reclamat F.R.F.A. pe U.D.R. că ține ilegal la Reșița pe Spielmann

Aseară a sosit la F. R. F. A. o telegramă din partea clubului orădean C. A. O. în care acesta protestează împotriva faptului că gruparea reșițeană U. D. R. îi ține la Reșița pe Spielmann.

Așa cum se știe, U. D. R. l'a luat în slujbă la uzine și acesta — cum e natural în aceste vremuri grele — nu vrea să se mai înapoeze la Oradea. C. A. O. este grav lovit prin această manevră deoarece este lipsit de cel mai bun jucător al echipei, omul cel mai eficace al atacului.

Pe de altă parte, U. D. R. nu vrea nici să plătească prețul pretins de C. A. O. pentru transferare — lei 300.000 — găsindu-l exagerat iș speră ca prin manevra expusă mai sus, să convingă pe orădeni să scadă prețul. C. A. O., dacă ar obține banii și-ar putea eventual cumpăra un înlocuitor și echipa nu ar suferi. Fără el însă și și fără înlocuitor, clubul nu mai are nici un fel de șansă în camiponatul grupei intermediare.

Federația va transmite U. D. R.-ului copia reclamației orădenilor, urmând ca ulterior, cazul să fie judecat și vinovații sancționați cu cea mai mare asprime.

Oborul încearcă vechile senzații...

Unirea Tricolor întâlnește Victoria într'un match extrem de important pentru ambele echipe

Soarta matchului va fi hotărită de liniile de atac

Oborul încearcă din nou vechile sensații. E, oricum, o situație meritată și nimeni nu poate s'o conteste.

Cine va bate azi? Ah! Doamne, pentru ce să punem asemenea întrebări indiscrete? Evident, prima șansă o are Unirea Tricolor. Decât că cea de a doua poate fi considerată egală cu prima.

Cu atât mai bine. Pentru spectatori, desigur. Căci lupta se anunță suficient de aprigă pentru a fi spectaculoasă.

Dar, bine, cine va câștiga totuși? Căci trebue să fie un învingător în matchul acesta. Pentrucă este foarte puțin probabil ca matchul să se termine la egalitate. Aceasta este părerea tuturor. Mai întâi, să spunem însă că șansele ca matchul să se termine la egalitate sunt foarte mari.

In orice caz se poate afirma fără prea mult risc că matchul va fi câștigat de echipa, a cărei linie de atac va fi mai bună.

Cele două apărări sunt egale. Atât în liniile intermediare cât și în apărările imediate.

Inaintările? Nu se poate afirma nimic.

Totul depinde de moment pentrucă cele două compartimente sunt alcătuite din oameni tineri, a căror dispoziție de joc nu poate fi anticipată.

ȘI UN ELEMENT PSICHOLOGIC

Decât că matchul acesta comportă și un aspect psichologic. Și încă destul de important.

Pentrucă cele două echipe sunt după două situații neobicinuite.

Clujenii? Pentru ce să repetăm povestea, pe care o știe toată lumea?

Se poate întâmpla ca reacțiunea sufletească a jucătorilor — următoare împăcării — să fie destul de puternică pentru a fi ca singură deajuns ca victoria să revină clujenilor.

Cu atât mai mult cu cât tinerii jucători ai Unirii Tricolor joacă pentru prima oară — cei mai mulți din ei — în divizia națională A.

Dar matchul se dispută la Obor. Și asta spune foarte, foarte mult.

Concluzia? Va fi un match tare. Și disputat cu cea mai mare energie. Pentrucă victoria aceasta are o importanță extraordinară. Pentru ambele echipe...

FORMAȚIILE

UNIREA TRICOLOR: Ionescu, Petrescu, Iliescu; Florea, Anghelache, Boteanu, Dumitrescu, Alecu, Alexandrescu, Cârjan, Mihăilescu.

VICTORIA: Sepci, Cociuban I, Felecan I; Martin, Pal, Nistor; Pop IV, Szantay, Cociuban II, Bocor, Cornea.

ULTIMUL DRUM AL LUI N. ONCESCU

Eri a avut loc la cimitirul Sfânta Vineri cel din urmă act de procedură pământească al unuia din cei mai iubiți și apreciați sportivi.

La cimitirul Sfânta Vineri s'a săvârșit înmormântarea lui Oncescu.

La trista ceremonie au asistat toți aceia cari au apreciat, stimat și iubit pe valorosul dispărut.

Au depus frumoase coroane Jockey Clubul, Societatea hipică română de trap, d-na Oncescu, colegii de birou, etc

Am remarcat în asistență, d-nele: Murgășanu, Ciplosky, Panaitescu, Papagheorghe, Georgescu, Șerbănescu, Gil, etc. D-nii: general Manu, general F. Iacob, Vidrighin, E Munteanu, Radu Ciplosky, Mircea Panaitescu, Costel Marinescu, Drăgușescu, Moroianu, N. Papagheorghe, C. Murgășanu, E. Dumitrescu, G. Papagheorghe, Hiotu, Aurelian, I. Popescu, dr. Gapriel Mincu, căp. Știrbu, av. Gane, Pavelescu, Georgescu, Nace, Vasiliu Theodor, A. Planer, Sandu Z., căp. Marinescu, M. Deinbeck, A. Romanes, Gabens, W. Gill, Gabor, Ion Gheorghe, Setescu, Ch. Phillips, Vincent, Cucu, Mullot, J. Gill, G. Horvath, etc.

Un sobor de trei preoți a oficiat serviciul divin, după care a urmat inhumarea rămășițelor pământești.

INFORMAȚII

ASTAZI LA BANEASA-TRAP

● REUNIUNEA de astăzi va începe la ora 9 precis

● EVENTUL va funcționa în următoarele alergări: întâia cu a doua (premiile Vatra Dornei, Timella); a treia cu a patra (premiile Transilvania, Vadu Lat); a cincia cu a șasea (premiile Topliță, Vichy); a șaptea cu a opta (premiile Valencia, Templier).

● LA DOUA case din tribuna nouă se primesc martingale până când se dă plecarea în cursa treia. Martingalele se pot face numai asupra ultimelor 7 alergări.

ALERGĂRILE DE TRAP

Băneasa Trap; Ziua 33-a, Marți 29 August

— PROGRAM DEFINITIV —

Premiul URI BAKA
Condiție (1/2) — 18.000 lei

2100 Tara, Turia
2140 Barba, Carol Hanover, Epoca
2160 Elly, Răsura, Birlic
2180 Santuța
2200 Zeta
2340 Gaby M.

Premiul VALEA LARGA
Condiție (1/10) — 13.000 lei

2080 Alunis
2100 Aventurier, Va-ta, Zenit
2120 Geisha
2140 Dolly Worthy, Ghimp, Betiv, Natașa
2160 Busuioc
2180 Flying
2220 Pock

Premiul VARGA
Condiție — 21.000 lei

1700 Rama II
1720 Bonzo, Flying, Luntraș, Catinca, Belșug, Szeged
1740 Voraus, Josedale Margot
1760 Amilkar, Uța, Ghid

Premiul VEVERIȚA
Condiție (1/1) — 15.000 lei

1080 Ropot, Allah, Porunca, Garofița, Steluța Mea, Chiabur, Voinicu, A 1, Pulcinea
1100 Ciuruc
1120 Chilipir
1200 Avion

Premiul TARZAN
Record — 21.000 lei

1700 Cupidon, Blondella
1720 Sam Worthy, Uța, Torent, Casatca, Katy Caid
1740 Giuditta
1760 Roland D., Gondolat II Citronat Gordon, Pisica, Havana
1780 Gruia

Premiul VIILOR
Performanță — 13.000 lei

2120 Crăiasa
2140 Eol, Paj Axtell

Premiul VATRA DORNEI
Condiție — 13.000 lei

2160 Fudul, Diadia Lul, Tais
2180 Sorana, Brenn, Pan W.
2200 Barza, Peter Gordon, Epoca, Răsura
2220 Durdulia, Extra. Dor de Ducă

Premiul VA BANQUE
Handicap — 15.000 lei

2100 Lăcrămioara, Zenit
2140 Bruma II, Voința, Leu, Busuioc, Pacahantos, Tufănica
2160 Kamaa
2180 Luntraș, Brebenea, Fama Giuditta
2200 Blondella, Ben Hur, Eftin
2240 Kundry

Premiul VULPEȘEȘTI
Handicap — 13.000 lei

2100 Vrăjitor
2140 Pulica, Tais
2160 General Worthy, Livada, Elixir, Candriu, Dâmb, Călin
2180 Pinkerton, Zgomot, Mura II, Extra
2200 Legionar, Makrele
2240 Spic

Premiul VLAȘCA
Handicap — 13.000 lei

1700 Iarba, Dreapta, Domnia Kirasa, Victoria
1720 Comoara, Lin
1740 Facia, Tibet, Nicevo, Ciuleandra, Lilia
1760 Tara, Musculița, Peter Volo, Lut, Isvor T., Uria
1780 Prinț Worthy
1800 Furor, Urganda, Cina, Rozina
1820 Elișor, Cilly Hanover

Syrinx și-a însușit Zukunfts-Rennen, care s'a disputat la Baden

In cadrul celei de a doua reuniuni care s'a disputat la Baden, cap de afiș a fost Zukunfts-Rennen, (23.750 mărci, 1200 m.) o alergare a doi anilor, cu caracter internațional.

La startul acestei curse, s'au prezentat șase cai germani și câte unul, reprezentând culorile franceze și italiene.

Din partea Franței a alergat Syrinx, care a și câștigat, iar din partea Italiei, Coronary.

Al doilea s'a plasat Autafort, cel mai bun reprezentant al galopului german, în lot.

Atât Syrinx, cât și Autafort, descind din acelaș reproducător, Asterus.

Iată rezultatul complet al cursei:

Syrinx, 55 C. Elliott.
Autafort, 54 jum, H. Zehmisch.
Coronary, 53 jum, P. Gubellini.
Curacao, 52 P. Caprioli.
Finitor, 52 W. Held.
Adelgunde, 50 jum, E. Huguenin.
Schwarzgold, (Gest. Schlenderhan) 50 jum. O. Schmidt.
Newa, 50 jum., J. Vinzenz.

Syrinx (Asterus și Sokhari) aparține d-lui M. Boussac.

Calendarul galopului

TOAMNA

Septembrie: 3. 8, 10, 14 17, 21, 24, 28.
Octombrie: 1, 5, 8, 12, 15, 19, 22, 26, 29.
Noembrie: 2, 5, 9, 12, 16, 19.

Jocul austriac se apropie de suma de 100.000 lei

Astăzi jocul austriac continuă cu miza inițială de 54.650 și va începe cu a cincea alergare (premiul Topliță), iar reprizele premiului Fergus contează drept alergări deosebite. Cu cota parte ce revine din vânzarea buletinelor austriacul se apropie de 100.000 lei.

Buletinele se pot depune până ce se dă semnalul de plecare în cursa a patra pentru a facilita operațiile.

Atragem atențiunea asupra caselor la care se primesc buletine din tribuna nouă.

Pariul începe cu a cincea cursă, premiul Topliță.

Calendarul trapului

AUGUST

27, 29

Azi, la Băneasa-Trap

Hipism

Abundență de vedete

Voraus, Ninon, Pisica, Margaret T, Josedale Margot și Katy Caid se întâlnesc în Premiul Templier

Gruia, Valentio, Dorka și Tutun, în Premiul Timella
Concurenți numeroși și alergări deschise

Un interesant program azi la Băneasa Trap. Diversele probe ale zilei sunt bine alcătuite și desigur că vor da loc la dispute de succes.

Capul de afiș este deținut de premiul Templier în care găsim pe calul în mare formă Voraus, pe Ninon, Pisica, Josedale Margot, Margaret T și Katy Caid. Este de prevăzut o dispută foarte interesantă.

Premiul Timella va fi disputat de câțiva specialiști ai parcursurilor lungi cum sunt Gruia, Tutun, Pock, Dorka și Valentio. Șansele lor sunt echilibrate.

De remarcat deasemeni premiul Valencia, în care vor alerga cei mai buni cai de doi ani.

Cine va câștiga?

PREMIUL VATRA DORNEI

Garofița merge bine la antrenament. Pensionara lui Fischer dă satisfacție. Dacă nu va greși, credem că va câștiga.

Voinicu care a fugit bine ultima oară va conta efectiv în cursă.

Dela debutantul Chiabur ne așteptăm la o figură frumoasă.

Indicăm: GAROFIȚA, *Voinicu*, Chiabur

PREMIUL TIMELLA

In lupta finală vor conta probabil Dorka și Valentio. Pensionara lui Grunwald beneficiază de o condiție înaintată. Concurează și pe un parcurs potrivit aptitudinilor ei. N'ar fi exclus să dea 20 de metri surului. Menționăm însă că dacă Valentio va arăta valoarea maximă, n'ar fi exclus să câștige.

Indicăm: DORKA, *Valentio*.

PREMIUL TRANSILVANIEI

Uța beneficiază de o perfectă formă. Roaiba din Adonis a repurtat recent o victorie merituoasă. Ducesa probabil că se va plasa. O mențione pentru Havana.

Indicăm: UTA. *Ducesa*, Havana.

PREMIUL VADUL LAT

Prinț Worthy se află în mare progres. Ne-a plăcut cum a fugit recent. Deși a câștigat cu resurse, și-a ameliorat recordul carierei. Lut care se află în plină ascensiune, este un concurent cu veleități. Deasemeni Tibet.

Indicăm: PRINȚ WORTHY, *Lut*, Tibet.

PREMIUL TOPLIȚA

Grea cursă între Eol, Urganda și Zamora. Cu Dobrescu, Eol va face o cursă mai bună ca până acum. Acest considerent ne determină să-l instalăm favorit. Adăogăm însă că Urganda va fi foarte periculoasă. Zamora fără greșeli nu va lipsi dela start.

Indicăm: EOL, *Urganda*, Zamora.

PREMIUL VICHY

Voința a fugit bine în două rânduri. De astă dată va aborda distanța ei favorită, motiv pentru care o instalăm favorită. Redea care își revine se anunță o primejdioasă adversară pentru ea. Mai reținem pe Grozava.

Indicăm: VOINȚA, *Redea* Grozava.

PREMIUL VALENCIA

Joly știe să meargă. Este creditată cu un record de 1.37,1. Victor un element care merge bine nu este afară din cursă. La fel Străjer.

Indicăm: JOLY, *Victor*, Străjer.

PREMIUL TEMPLIER

Se prevede o înverșunată luptă. Theodora a dovedit că își revine. In ultima ei cursă a arătat o revenire apropiată celei maxime. Voraus și Josedale Margot au serioase veleități.

Indicăm: THEODORA, *Voraus*, Josedale Margot.

PRIMA REPRIZA A PREMIULUI FERGUS

Legionar este favoritul nostru. Precizăm însă că Makrele și Doll Worthy au șanse apropiate cu ei.

Indicăm: LEGIONAR, *Makrele*, Dolly Worthy.

REPRIZA A DOUA A PREMIULUI FERGUS

Ben Hur, Pacahantos și Brebenea sunt greu de separat. Mai mult prin simplă impresie alegem pe *sur*.

Indicăm: BEN HUR, *Pacahantos*, Brebenea.

CONCURENȚII DECLARAȚI OFICIAL

Premiul VATRA DORNEI
Condiție — 13.000 lei

Odessa	1100 Borisiac
Porunca	1100 D-ra Cris.
Garofița	1100 Fischer
Chiabur	1100 Crotenco
Aron	1100 Gram
Lukly Boy	1160 Gaidaev
Voinicu	1120 V. A-sky

Premiul TIMELLA
Condiție — 18.000 lei

Valentio	2220 Crainic
Dorka	2240 Grünwald
Pock	2260 Gaidaev
Tutun	2260 Slobozenco
Gruia	2320 V. A-sky

Premiul TRANSILVANIA
Record — 18.000 lei

Coconaș	2100 Dobrescu
Blondella	2140 Marcu
Uța	2140 Pavlic
Talaz	2140 C. D-trescu
Champion jr	2140 Ghinea
Ducesa	2140 Tassopol
Sam Worthy	2160 Corol
Nation	2160 Gaidaev
Havana	2220 V. A-sky

Premiul VADUL LAT
Condiții — 13.000 lei

Năluca	1700 Tassopol
Speranța	1700 Iurca
Tibet	1720 Slobozenco
Puca	1730 Borisiac
Lut	1720 Gaidaev
Lin	1740 Ghinea
Peter Volo	1740 Terehov
Bistricioara	1740 Fischer
Musculița	1760 Burileanu
Prinț Worth	1760 Corol
Glevinezza II	1800 Podoleacov
Rozina	1800 V. A-sky
Crai	1840 Crainic

Premiul TOPLIȚA
Handicap — 13.000 lei

Furor	1700 Gram
Urganda	1700 Zabelin
Cina	1700 Tassopol
Elisor	1720 Gaidaev
Domnitor	1760 Filoti
Puica	1760 D-ra Crist.
Eol	1760 Dobrescu
G-ral Worthy	1780 Catană
Zamora	1780 Ghinea
Florita	1800 Drăgotescu
Sorana	1800 V. A-sky

Premiul VICHY
Performanță — 15.000 lei

Diadia Lul	1720 Szabo
Barza	1740 V. A-sky
Grozava	1740 Crainic
Peter Gordon	1740 Corol
Redea	1760 Moldoveanu
Sonora	1760 Zabelin
Voința	1760 Dobrescu
Eggy	1760 Fischer
Spic	1760 Ghinea
Floare	1760 Drăgotescu
Tufănica	1780 Gaidaev
Vuet	1800 Tassopol

Premiul VALENCIA
Condiție — 18.000 lei

Dulcinea	1100 I. Thal
Străjer	1100 Szabo
Chilipir	1120 Crotenco
Avion	1160 Pavlic
Victor	1160 Corol
Chiquita	1160 Grünwald
Joly	1180 Gaidaev

Premiul TEMPLIER
Handicap — 21.000 lei

Rosalinde	1700 Fischer
Pai	1700 Pântecan
Hercegno	1700 Gaidaev
Theodora	1720 St. Bordei
Luntraș	1720 A. Bota
Naplopo	1740 Cralic
Katy Caid	1740 Corol
Josed. Margot	1740 Grünwald
Margaret T.	1760 Terehov
Ninon	1760 Pavlic
Voraus	1780 Dobrescu
Pisica	1780 Crotenco

Premiul FERGUS
Handicap — 15.000 lei
Repriza întâia

Nuiza Worthy	2100 Tassopol
Aventurier	2100 Popa
Zgomot	2100 Dobrescu
Legionar	2120 Slobozenco
Geisha	2120 Tulcianov
Makrele	2120 Grünwald
Dolly Worthy	2160 Corol
Rugina	2160 Fischer
Busuioc	2160 Ghinea

Premiul FERGUS
Handicap — 15.000 lei
Repriza doua

Pinkerton	2100 Iurca
Peter Worthy	2100 D-ra Crist.
Sultana	2140 Zabelin
Betiv	2140 Gram
Bruma II	2160 Lucan
Leu	2160 Marcenco
Pacahantos	2160 Ghinea
Cupidon	2200 Dobrescu
Brebenea	2200 Gaidaev
Ben Hur	2220 Tassopol

PRESA ȘI ALERGĂRILE DE AZI

ZIARELE	Premiul Vatra Dornei	Premiul Timella
Universul Sport	Garofița Voinicu	Dorka Valentio
Gazeta Sporturilor	Garofița Voinicu	Gruia Pock
Universul	Voinicu Chiabur	Dorka Gruia
Curentul	Odessa Chiabur	Dorka Gruia
România	Odessa Voinicu	Gruia Dorka
Timpul	Garofița Voinicu	Dorka Valentio
Ordinea	Voinicu Aron	Dorka Tutun
Seara	Odessa Chiabur	Gruia Dorka
Semnalul	Odessa Chiabur	Dorka Tutun
Evenimentul	Voinicu Odessa	Gruia Tutun
Cei mai indicați	Odessa 4 Voinicu 3 Garofița 3	Dorka 6 Gruia 4

Premiul Transilvania	Premiul Vadul Lat	Premiul Topliță	Premiul Vichy	Premiul Valencia	Premiul Templier	Pr. Fergus repriza I-a	Pr. Fergus repriza II-a
Uța Ducesa	Prinț Worthy Lut	Eol Urganda	Voința Redea	Joly Victor	Theodora Voraus	Legionar Pacahantos	Ben Hur Makrele
Coconaș Uța	Prinț Worthy Crai	Urganda Zamora	Grozava Spic	Joly Străjer	Theodora Jos. Margot	Nutza Worthy Legionar	Ben Hur Peter Worthy
Champion jr. Havana	Crai Bistricioara	Cina Urganda	Grozava Diadia Lul	Joly Avion	Jos. Margot Ninon	Makrele Busuioc	Brebenea Ben Hur
Havana Ducesa	Bistricioara Crai	Zamora Puica	Eggy Voința	Avion Joly	Naplopo Ninon	Dolly Worthy Legionar	Ben Hur Brebenea
Havana Blondella	Giovinezza II Crai	Zamora Cina	Sonora Voința	Chiquitta Joly	Ninon Jos. Margot	Legionar Busuioc	Betiv Ben Hur
Uța Ducesa	Lut Prinț Worthy	Eol Cina	Voința Redea	Joly Străjer	Jos. Margot Theodora	Legionar Dolly Worthy	Pacahantos Ben Hur
Uța Champion jr.	Prinț Worthy Pușa	Cina Zamora	Tufănica Voința	Joly Chiquitta	Jos. Margot Theodora	Nutza Worthy Rugina	Pinkerton Brebenea
Ducesa Uța	Lut Prinț Worthy	Urganda Eol	Redea Voința	Victor Joly	Voraus Theodora	Makrele Legionar	Pacahantos Ben Hur
Ducesa Nation	Peter Volo Lut	Elișor Zamora	Eggy Vuet	Joly Avion	Theodora Ninon	Legionar Nutza Worthy	Bruma II Ben Hur
Havana Talaz	Crai Prinț Worthy	Zamora Elișor	Grozava Spic	Joly Victor	Jos. Margot Hercegno	Busuioc Legionar	Makrele Ben Hur
Uța 3 Havana 3 Ducesa 2 Coconaș 1 Champion jr. 1	Prinț W. 3 Lut 2 Crai 2 Giovinezza II 1 Bistricioara 1 Peter Volo 1	Zamora 3 Urganda 2 Eol 2 Cina 2 Elișor 1	Grozava 3 Gr. Lazăr 2 Eggy 2 Voința 2 Tufănica 1	Joly 7 Chiquita 1 Victor 1 Avion 1	Jos. Margot 4 Theodora 3 Ninon 1 Naplopo 1 Voraus 1	Legionar 4 Makrele 2 Nutza W. 2 Busuioc 1 Dolly W. 1	Ben Hur 4 Pacahantos 2 Bruma II 1 Pinkerton 1 Betiv 1 Brebenea 1

DE PESTE HOTARE

LA OSTENDE

Marele Premiu Internațional

LA RUHLEBEN

Premiul Matadorilor

Pentru azi sunt programate două probe internaționale.

Astfel la Ostende se va disputa Marele premiu internațional (600.000 de franci, 2200 m.) Vor fugi o seamă de vedete europene precum Goya, Antonym, Vezzano, Sirtam, etc

Iată concurenții.

Goya 60 C. Elliott.
Sirtam 60 R. Perrin.
Antonym 60 H. Semblat.
Mon Tresor III 55 F. Rochetti.
Bacchus 55 P. Villecourt.
Transtevere 55 C. Bouillon.
Cockpit 55.
Vezzano 55 J. Romero.
Tresor 51 M. Kerchove.

*

La Ruhleben se va fugi premiul Matadorilor (40.000 de mărci, 1600 de metri).

Sunt angajați cei mai buni trăpași europeni.

Lista concurenților probabili ar avea următorul aspect:

Indian 1609 R. Ebeling jr.
Ludwig Ford 1609 G. Jaub jr.
Leo 1609 X.
Xiphias 1629 J. Fromming.
Probst 1629 Gh. Mills.
Quick Star 1629 J. Vandewegghe.
De Sota 1649 O. Orsi-Mangelli.
Mc Lin Hanover 1649 A. Finn.

BLUE PETER

este favoritul St. Legerului

In vederea marei probe dela 6 Septembrie, premiul Saint Leger, s'au oferit cote.

St. Legerul este a doua mare cursă de plat din Anglia, după Derbyul dela Epsom.

La drept vorbind, St. Legerul suscită un 'nteres mai ridicat decât Derbyul, el având un caracter internațional.

Pirncipalii competitori sunt Blue Peter și Pharis, campionii trei anilor englezi și francezi. Ambii, neînvinși până în prezent, vor lichida chestiunea supremației în turful european.

Favorit este Blue Peter. La clubul Victoria dela Londra, el este oferit la cota de 11/8, Pharis fiind oferit la 9/4.

La locul al treilea vin Heliopalis și Atout Maintre, la cota de 10/1.

Iată lista completă a cotelor la care sunt oferiți concurenții St. Legerului.

11/8 Blue Peter.
9/4 Pharis
10/1 Heliopolis
10/1 Atout Maitre.
100/6 Quik Roy.
100/6 Galatea II.
20/1 Fairchance.
20/1 Fairstone.
20/1 Signal Light.
20/1 Weathland.

F. Rochetti,

campionul călăreților francezi

In fruntea clasamentului călăreților francezi stă F. Rochetti, cu 63 de curse câștigate din 401 alergate.

La locul al doilea se situează W. Jonston, cu 53 monte câștigătoare, urmat de A. Dupuit cu 41 de victorii și C. H. Semblat cu 36 victorii.

Iată clasamentul complect al călăreților francezi, în ordine alfabetică:

R. Allain 2.
M. Allemand 23.
R. Arnal 3.
G. d'Assézat 1.
R. Benalt 2.
J. Bernier 2.
R. Bertiglia 23
P. Blondel 6.
G. Boisard 14.
Bonaventure 7.
C. Bouillon 30.
R. Bouron 1.
M. Brethès 6.
R. Brethes 27.
G. Bridgland 15.
T. Brooks 1.
G. Burnier 1.
M. Chancel 15.
A. Chéret 25.
R. Corme 1.
R. Deguette 2.
G. Delaurie 16.
Destandau 18.
L. Devillers 0.
D. Diamin 0.
A. Dibos 13.
P. dr Cicco 18
G. Donguy 1.
Dornaletche 2.
Douguedroit 4.
J. Doyasbère 8.
R. Duforets 2.
G. Duforez 25.
Dumoulin 14.
A. Dupuit 41.
D. Duveau 13.
C. Elliott 25.
A. Emery 0.
L. Emery 3.
L. Estiot 0.
J. Fantini 2
B. Favennec 2.
R. Ferrè 22.
R. Fichaux 3.
V. Flora 2.
A. Foot 4.
L. Fournier 1.
Francoln 14.
A. Gallou 6.
L. Gautier 7.
M. Girard 0.
L. Guéline 1.
B. Guimard 17.
A. Hatton 6.
C. Herbette 4.
F. Herve 15.
M. Jean 7.
W. Johnstone 53.
R. Jouault 1.
R. Kaiser 16.
R. Laigre 1.
P. Landreau 3
J. Laumain 17.
Y. Legentilh 1.
A. Le Roux 0.
G. Lhuiller 0.
M. Lolliérou 11.
M. Mahé 2.
E. Mantelet 2.
M. Marion 2.
G. Mauduit 3.
R. Mongai 1.
J. Nolet 0.
F. Palmer 17.
A. Papin 12.
R. Papin 3.
P. Pelat 0.
R. Peltier 0.
R. Perrin 10.
R. Pezet 2.
J. Pigeonnat 0.
H. Plesea 0.
P. Pluchart 0.
R. Poincelet 14.
A. Rabbe 18.
Ramognino 4.
E. Richard 3.
R. Roberts 2.
L. Robson 8.
F. Rochetti 63.
J. Romain 2.
J. Rosso 0.
S. Roussel 2.
F. Rutter 2.
J. Sables 1.
H. Sachet 2.
H. Saint-Jost 1.
C. Soutour 10.
P. Schreiner 1.
L. Seguin 2.
P. Segura 3.
C. H. Semblat 3
H. Signoret 13.
S. Smitli 9.
F. Tarizzo 0.
L. Toche 29.
J. Toreau 1.
R. Triboit 8.
N. Truin 8.
A. Tucker 22.
P. Villecourt 21.
R. Wicket 1.
R. Winkfield 1.

ATLETISM

O zi de triumf pentru atletismul românesc

Un nou record național la aruncarea ciocanului și unul egalat la 100 m.

Sprinterii tineri în mare formă: Cristea și Roșu, eroii zilei

Predeal, 26 (Prin telefon dela trimisul nostru special). — *Natura, prieten și în acelaș timp dușman — câteodată prea aprig — al marilor noastre întâlniri atletice, s'a arătat și astăzi capricioasă.*

Mărețul și veselul cadru, pregătit cu atâta grije și minuțiozitate de organizatorii predeleni, a fost întunecat de nouri mari și grei, cari, și-au desfăcut apele de pe la ora 2 după amiază, amenințând până aproape de ora 7 seara, când ziua era pe duse, cu contramandarea probelor primei zile.

La o oră atât de târzie, organizatorii nu s'au dat înapoi de a disputa probele de pe program în condițiunile neprielnice pe cari i le oferea natura.

Ploaia, cu toate că nu încetase, a permis totuși să se dispute o parte din program.

Pista inundată, deși s'ar părea că putea fi un serios handicap în calea rezultatelor normale, a întors pe dos părerile specialiștilor.

Rezultatele au întrecut așteptările, iar atleții au arătat to atât d' mult ca și pe o pistă perfectă.

Această defecțiune neprevăzută n'a coborât cu nimic din cadrul grandios al acestui concurs național anual, care — fără exagerări — se confundă cu însăși existența atletismului românesc.

Decada de existență a acestor concursuri, a avut tot ce-i trebuia pentru ca să poată fi numită comemorare.

A fost pentru acest sport o splendidă afirmare și o fericită propagandă.

Cei aproape 1000 de spectatori, sfidând ploaia și timpul rece, au asistat la un spectacol atletic majestos și palpitant.

Spectaculozitatea — un caracter greu de priceput pentru un necunoscător — a fost de o așa manieră încât a entusiasmat chiar și pe acei, cari din întâmplare asistau pentru prima dată, la un concurs atletic.

„Actorii" și-au jucat rolurile cu brio, iar Cristea și Roșu — minorii minune — au fost scoși la rampă...

UN TRIUMF AL TINERETII

Prima zi a concursurilor naționale dela Predeal a marcat un strălucit succes al tinerilor noștri sprinteri.

In serii ca și în semifinale, în majoritate, nu s'au calificat decât juniori, aceiași cari la Cluj au făcut minuni, în frunte cu venusistul Cristea care în semifinală a egalat recordul național de juniori, Roșu dela Recaș, Coracu și Moinea.

Succesul de azi al tinereții nu poate decât să deschidă atletismului românesc de mâine perspective mari, prilejuri de afirmare puternică.

Avem o „provizie" aleasă pentru cadrele seniorilor de mai târziu, cari actualmente sunt într'un continuu progres.

UN NOU RECORD LA ARUNCAREA CIOCANULUI

Aruncarea ciocanului a dat ocazie lui Biro să stabilească un nou record național cu 50 m. 20.

Aruncătorul C. A. Cluj este într'un mare progres și din felul cum astăzi a reușit acest record, a lăsat să se întrevadă că nu mai târziu decât în actualul sezon, va fi în posibilitatea de a-l ameliora.

Cu Catona, formează singurul „cuplu" puternic la aruncarea ciocanului dintre specialiștii români în această probă.

O ORGANIZARE EXCELENTA

Munca depusă de d. col. Grigoriu, primarul și președintele Clubului Sportiv Predeal, primul regizor al acestui concurs, s'a încununat de succesul moral pe care îl scontam cu toții. Totul a fost pus la punct perfect, astfel că reuniunea s'a putut desfășura în condițiuni normale.

Pista deși inundată, s'a dovedit a fi bună după amenajările cari i-au fost aduse.

A fost o muncă acerbă care merită toate felicitările, și care s'a încununat de succes și încă odată a dovedit că este un priceput organizator și entusiast.

Predealul va rămâne încă multă vreme în istoria atletismului românesc ca un punct de atracție pentru cunoscători și un prilej de afirmare pentru atleții români.

Tot cu această ocazie trebuie să remarcăm că printre oficialitățile cari au ținut să asiste la această reuniune, au fost prezenți d. Ion Cămărășescu fost președinte al F. R. A. și d-na Teodorescu comandanta centrului de inițiere străjerească din localitate împreună cu toți comandanții străjeri prezenți la cursuri.

Deasemenea întreaga reuniune s'a desfășurat sub directa supraveghere a d-lui col. adj. Emil Pălăngeanu președintele F. R. A., care cu priceperea d-sale a îngrijit ca reuniunea să se desfășoare în condițiuni optime din punct de vedere technic.

FILMUL PROBELOR

Să păsim acum la prezentarea p scurt a probelor.

100 m. PLAT

Cursa a fost foarte populată.

Ploaia măruntă continuă. Pista inundată pare mai de grabă un strand, iar atleții, echipierii unui match de polo pe apă.

In primele serii se califică

Seria I

1. Coracu (Șoimii) 11 s. 2.
2. Roșu (U.D.R.) 11 s. 4.
3. Cunescu Vlad (Venus) 11 s.5.

Seria II

1. Moinea (Șoimii) 11 s. 3.
2. Hidioșanu (Venus) 11 s. 4.
3. Franz (S.G.S.) 11 s. 5.

Seria III

1. Cristea Anton (Venus) 11 s.1
2. Stoichițescu (Șoimii) 11 s. 3.
3. Liess (S.G.S.) 11 s. 3.

Semifinalele

Seria I

1. Roșu (U.D.R.) 11 s. 0.
2. Hidioșanu (Venus) 11 s. 1.
3. Coracu (Șoimii) 11 s. 2.

Seria II

Anton Cristea, ca niciodată, are o plecare dintre cele mai fericite și sorții au vrut ca să concureze alături de învingătorul lui dela campionatele dela Cluj: Moinea.

Pornește vijelios. Moinea încearcă cu ultimul efort să-și păstreze titlul de învingător dela Cluj. De prisos, astăzi a întâlnit un alt Cristea; un Cristea într'o formă admirabilă și mai îndârjit decât niciodată.

DINU CRISTEA

Inghite metrii ca o adevărată locomotivă cu un „compas" extraordinar și termină în splendidul timp de 10 s. 9, timp care egalează recordul național de juniori, care-i aparține tot lui.

In locul următor, îl urmează resemnat Moinea cu 11 s. 0, urmat de Stoichițescu — atletul supranumit „copilul minune" cu 11 s.2.

Cu alte cuvinte toți au venit numai la o zecime de secundă, lucru care ne arată îndeajuns aprigul cu care s'a disputat cursa.

Rezultatul:

1. Cristea Anton (Venus) 10 s. 9 (record național egalat).
2. Moinea (Șoimii) 11 s...
3. Stoichițescu (Șoimii) 11 s. 2.

DINU CRISTEA INVINGATOR IN CURSA DE 5.000 M.

Prima ieșire serioasă a campionului și dublului nostru recordman național Dinu Cristea, s'a soldat cu o categorică victorie în cursa de 5.000 m.

Dela plecare până în sosire a condus autoritar, nelăsând nici o speranță.

Radu Ioniță, cu toate încercările făcute, n'a putut trece de un Dinu Cristea într'o formă extraordinară.

După Radu care a sosit în locul secund, urmează Lahny, apoi Todiriu dela Victoria, Fierea și Petala.

Rezultatul:

1. *Dinu Cristea (St. Român)* 15 m. 50×5.
2. Radu Ioniță (V. Dacia) 16 m. 14×2.
3. Lahny (ind.) 17 m. 02×0.
4. Todiriu (Vict) 17 m. 10×0.
5. Fierea (U.D.R.) 17 m. 20×0.
6. Petala (C. R. Brăila)

GURAU MAI BUN CA HAVALETZ LA DISC HELENIC

O surpriză a constituit Victoria viforistului Gurău asupra lui Havaletz la aruncarea discului stil helenic.

Din primele aruncări se părea că învingătorul va fi metropolistul.

In ultimele încercări, Gurău prinde o aruncare de 35 m. 73, asigurându-și cu această distanță locul prim.

Hegheduș și Borcoman mai slabi ca de obiceiu îi urmează la diferențe mici.

Rezultatul:

1. *Gurău (V. Dacia)* 35 m. 73.
2. Havaletz (Metropola) 35 m. 35.
3. Hegheduș (C. A. Recaș) 34 m. 73.
4. Borcoman (C.A.C.) 31 m. 51.

STOICHIȚESCU INVINGE LA INALȚIME CU 1 m. 73

Incercările încep la 1 m. 50. Grupul de săritori trec ușor. Se încearcă apoi la 1,60, 1,65 și apoi trec la 1 m. 70.

Ludu Virgil, „regele ghinioniștilor", este eliminat.

Rămân doar patru concurenți cari să-și dispute întâietatea la 1 m. 70.

Trec toți ușor. Se ridică bara la 1 m. 73, dar nu trece decât Stoichițescu, care conduce în clasament.

De remarcat, că nu mai puțin de patru săritori au trecut 1 m. 70.

Rezultatul:

1. Stoichițescu (Șoimii) 1 m. 73.
2. Grandpièrre (M. Br.) 1 m. 70.
3. Spaniol (Șoimii) 1 m. 70.
4. Yost (V. Dacia) 1 m. 70.

BIRO, RECORDMAN NAȚIONAL LA CIOCAN

Numărul mic de concurenți, părea că va scădea din interesul acestei probe.

Biro, deși concura într'un lot modest, a reușit să stabilească în această specialitate un nou record național cu 50 m 20, performanță care poate fi socotită ca cea mai bună ispravă a atletismului românesc.

Recordul, propriu zis nici nu are istoric. Din primele încercări, Biro s'a arătat de departe superior partenerilor săi, depășindu-i ușor.

Spre sfârșitul probei, Biro aruncă cei 50 m. 20, care îi atribuiesc titlul de recordman național.

Din rest s'au impus juniorii viforiști Gușacov și Romulus Popescu.

Rezultatul:

1. *Biro (C.A.C.)* 50 m. 20 (nou record național).
2. Gușacov (V. Dacia) 32 m. 82.
3. Romulus Popescu (V. Dacia) 29 m. 25.

AZI SE DESFAȘOARA ZIUA DOUA

Astăzi dimineață și după amiază se vor desfășura probele celei de a doua zi a acestor concursuri.

Cursele de 100 m. finala și 400 m. garduri serii și finala, cari ieri, din cauza orei târzii când a început concursul nu s'au putut disputa, au fost încadrate în programul zilei a doua.

PROGRAMUL DE AZI

9.30: 400 m. plat serii.
9.45: prăjină.
9.45: 100 m. plat finala.
10.00: 1500 m. plat.
10.15: 110 m. garduri serii.
10.30: 4×100 serii.
10.45: lungime.
11.00: greutate.
11.15: 400 m. finala.
11.30: 400 m. garduri serii.

DUPA MASA

15.30: 110 m. garduri.
15.45: 200 m. plat serii.
16.00: aruncarea discului.
16.45: aruncarea suliței.
16.45: 200 m. plat finala.
16.50: 400 m. garduri finala.

Azi pe stadionul A.N.E.F.

Concursul pentru cupa Victoria

Pentru că astăzi o mare parte din atleții bucureșteni erau liberi, gruparea atletică Victoria a dispus organizarea unui concurs atletic, dotat cu o cupă ce poartă numele grupărei organizatoare.

Concursul este deschis atleților din categoria III-a, fete și copii, iar faptul că în joc este pusă o cupă, asigură într'o largă măsură spectaculozitatea acestui concurs între cei „slabi".

Intrecerea va începe la ora 8.30 dimineața precis, pe pista stadionului A. N. E. F.

PROGRAMUL ZILEI

Ora 8.30: 100 m. plat serii cat. III.
Ora 8.40: greutate copii.
Ora 8.50: greutate fete.
Ora 9: greutate cat. III.
Ora 9: 3000 m. plat cat. III.
Ora 9.10: săritura în înălțime copii.
Ora 9.20: sărtura în înălțime cat. III.
Ora 9.30: 800 m. plat cat. III.
Ora 9.40: 80 m. plat fete.
Ora 9.50: aruncarea discului cat. III.
Ora 10: 400 m. plat cat. III.
Ora 10.10: 60 m. plat copii.
Ora 10.20: 500 m. plat fete.
Ora 10.30: 1500 m. plat cat. III-a.
Ora 10.40: 100 m. plat finală.
Ora 10.50: Aruncarea suliței fete.
Ora 11: aruncarea suliței copii.
Ora 11.10: aruncarea suliței cat. III.
Ora 11.20: săritura în lungime copii.
Ora 11.30: săritura în lungime cat. III.
Ora 11.50: 500 m. plat copii.
Ora 12: ștafeta 4×60 metri copii.
Ora 12.10: ștafeta 4×60 m. fete.

Juriul technic: directorul reuniunii: Titus Ianculescu, judecător arbitru: Gh. Dumitrescu; judecători de sosire: Soare Petre, V. Manolescu, N. Gheorghiu și N. Dumitriu; cronometrori: Eug. Stoian, Scopilide, I. Ianculescu și Neamțu.

Comisari la sărituri: Const. Maxim și iMandero Giovani; comisari la aruncări: G. Vlădescu și V. Ianculescu; secretarul concursului I. Cârstea ajutat de d. Vasileff; casier Drăgună Gh.; speaker Guido Garully; comisar al reuniunii: locot. Alexandrescu; medicul reuniunii dr. Iorgulescu.

Instrucțiuni:

Inscrierile se primesc la secretariatul clubului Victoria la d. Gh. Dumitrescu în str. Isvor nr. 99 și pe teren până la ora 8.

Taxa de inscriere este de lei 2 de fiecare concurent la o probă. La copii pot lua parte concurenții născuți între anii 1925-1927.

La primii trei clasați din fiecare probă li se vor da diplome eliberate de liga de atletism Muntenia.

Punctajul: 5, 3, 1.

Astăzi la Predeal are loc

o importantă ședință a comitetului F. R. A.

Prezidează d. col. adj. Emil Pălăngeanu

Profitând de faptul că actualmente sunt prezenți la Predeal majoritatea membrilor comitetului F. A. A., s'a hotărît ținerea unui comitet federal sub președinția d-lui col. adj. Emil Pălăngeanu, noul președinte al F. R. A.

Cu acest prilej se vor trece în revistă ultimele evenimente atletice și se vor lua în discuție campionatele naționale și concursurile internaționale ce sunt pregătite atletismului românesc în actualul sezon

BOX

Doi campioni şi un campionat european, pe programul galei de Sâmbătă

O reuniune sută'n sută cu caracter internaţional, care se anunţă ca un mare succes

Boxului românesc îi e rezervat pentru Sâmbăta viitoare unul din cele mai importante evenimente din glorioasa sa istorie.

Capitala noastră a mai găzduit, desigur, reuniuni internaţionale de mare suprafaţă, dar nici una dintre ele nu a avut o atât de mare importanţă ca aceea dela 2 Septembrie.

Nici aceia chiar, în care Marcel Thil, în plină glorie, evolua la circul Sidoli, în compania lui Moţi Spakow.

DOI CAMPIONI EUROPENI PE PROGRAM

Şi aceasta e explicabil de vreme ce pe programul aceleiaşi reuniuni figurează doi campioni europeni.

Un asemenea eveniment nu se poate întâmpla oricând — altfel nici nu ar mai putea fi etichetat eveniment.

Jeff Dickson, cât de faimos a fost cu organizările sale de la Palais des Sports, nu a reuşit acest tur de forţă decât odată sau de două ori.

E, în acest caz, meritul organizatorilor bucureşteni de a fi reuşit să pună pe picioare, în capitala noastră, o asemenea gală, în momentul când activitatea pugilistică stagnează aproape pretutindeni.

Şi dacă se are în vedere faptul că ultimile reuniuni au însemnat tot atâtea ocazii de a pierde bani, hotărîrea organizatorilor noştri trebue apreciată la înălţimea sacrificiilor pe cari le fac.

Angajarea a doi campioni europeni şi a altor trei boxeuri străini de valoare certă, ca Abruciatti, Heuser şi Walner, înseamnă însă un mare regal sportiv pentru amatorii de spectacole pugilistice.

WEISS LA BUCUREŞTI

Şi în special venirea lui Weiss la Bucureşti, după performanţa reuşită în compania lui Toma Aurel, suscită un mare interes.

El va trebui să arate în faţa publicului bucureştean, că merită cu prisosinţă titlul pe care l-a cucerit în dauna lui Toma.

Pentru aceasta însă . se cere un adversar puternic, şi care a fost găsit în persoana lui Ion Gorun.

Acesta, admirabil înzestrat, şi-a trecut de mult examenul de admitere în rândul marilor pugilişti. Calităţile sale vor fi un mare inconvenient în calea victoriei lui Weiss.

WALLNER, HEUSER, SPAKOW...

Programul, aşa cum am anunţat, cu excepţia unui match amator între Gino del Fabro-Ion Popa, va avea un caracter exclusiv internaţional, pe program figurând întâlnirile dintre fostul campion al României, Moţi Spakow şi greul german Wallner, ca şi aceia dintre Constantin David şi Hans Heuser.

In formă definitivă, programul reuniunei de Sâmbătă se prezintă astfel :

Lucian Popescu-Abruciatti, pentru campionatul naţional la categoria pană.

Ernst Weiss-Ion Gorun.

Moţi Spakow-Wallner.

Hans Heuser-C. David.

Match amator

Gino del Fabro-Ion Popa.

400.000 drahme cere Tenet pentru a boxa la Atena cu Anton Cristoforidis

Cu toate acestea, întâlnirea va fi organizată la 10 Septembrie

Matchul dintre Eduard Tenet şi Anton Cristoforidis, care urma să se dispute la Atena, în ziua de 10 Septembrie crt., în joc fiind titlul continental mijlociu, a devenit problematic.

TENET IŞI MAREŞTE PRETENŢIILE

Se ştie că boxeurul francez a pierdut acest titlu la masa verde şi că în competiţia deschisă de I. B. U., a fost admis el şi grecul Cristoforidis.

Fost deţinător al acestui titlu — pierdut în faţa lui Tenet — Cristoforidis ţine cu orice preţ să-şi recucerească centura.

Pentru aceasta, el a intrat în legătură cu organizatorii atenieni, arătându-se extrem de modest în privinţa bursei.

300.000 DRAHME PENTRU TENET

Şi aceasta numai pentru a se putea face faţă pretenţiilor lui Tenet.

Dar lucrurile cari păreau la un moment dat că au ajuns la un punct fericit, prin acceptarea de către Tenet a unei burse de 300.000 drahme, au primit... o directă de dreapta... în plină figură şi se clatină.

PROF. LERDA IŞI MAREŞTE PRETENŢIILE

Managerul lui Tenet, prof. Lerda s'a gândit între timp că suma oferită pensionarului său e mult prea mică şi atunci, şi-a mărit pretenţiile cu... un fleac de 100.000 drahme.

Adică, Tenet ar urma să primească 400.000 drahme, sau 80.000 franci francezi.

...DAR MATCHUL SE VA ORGANIZA

In faţa acestei situaţiuni, se pare că matchul va fi totuşi organizat, cu concursul material al federaţiei greceşti.

Intâlnirea urmează să aibă loc la aceiaş dată, stabilită iniţial, pe stadionul Panatinaikos.

Armstrong e consecvent

După matchul cu Garcia „omucidul" ABANDONEAZA BOXUL

Aşa după cum am anunţat, Armstrong declarase mai de mult că după prima înfrângere se va retrage din box.

Consecvent acestei hotărîri, faimosul boxeur negru a anunţat din nou că după întâlnirea cu Ceferino Garcia, pentru titlul mondial al categoriei semimijlocii, va abandona cariera pugilistică.

Această întâlnire urmează să se dispute în ziua de 18 Octombrie, la New-York, la Yankee Stadium.

SIGMARGYL
MEDICAMENT PE CALE BUCALA
ANTI-SIFILITIC
Trimite gratuit la cerere, literatură,
AGENŢIA SIGMARGYL
Str. Principatele Unite 14, Bucureşti I
La farmacii şi droguerii.
1001

Grădina „Martac" ora 5

Grădina „Central" ora 9

Două excepţionale reuniuni amatoare

Surprize: La „Martac", Cheo Morejon La „Central", Gino del Fabro

Pentru ziua de azi, două din cele mai active grupări pugilistice din Capitală, au pregătit publicului amator de acest sport, două reuniuni ale căror programe conţin numele unor elemente de mari speranţe ale ringului. Astfel, asociaţia sportivă „Mielu Doculescu" organizează în populara grădină „Martac" din calea Dudeşti 254 la ora 5 după amiază, o interesantă reuniune amatoare cu care ocazie un lot de boxeuri ai sălii „Victoria" vor încrucişa

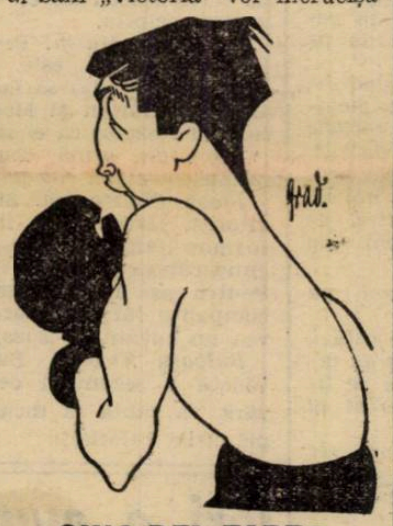

GINO DEL FABRO

mănuşile cu o serie din cei mai talentaţi pensionari ai grupării organizatoare. Ceeace va constitui însă surpriza reuniunii, va fi, fără îndoială, reapariţia pe ringurile bucureştene a „coloratului" Cheo Morojen, care după cum se ştie, a lăsat o impresie deosebită în matchurile susţinute contra „corifeilor profesionişti" dela noi, Vasile Şerbănescu, Moţi Spakow, Ilie Petrescu şi Mielu Doculescu. El va face un match de antrenament în compania super-greului G. Constantinescu-Martac. Tot în match de exhibiţie se vor întâlni şi talentatul Ferrucio Fillinicy cu Vasile Constantinescu-Martac una din speranţele categoriei semigrea.

*

A doua reuniune de astăseară se va desfăşura în regia harnicei grupări „Universal", iar teatrul luptelor va fi grădina „Central" care întotdeauna ne-a oferit spectacole de cea mai bună calitate. Programul minuţios alcătuit conţine şapte întâlniri între o reprezentativă a proaspetei asociaţii „Luceafărul" care a „lansat" câteva elemente de cari vom vorbi cât mai curând şi cari vor da replica selecţionatei „Universal"-ului printre cari vom evidenţia pe Gino del Fabro, o autentică speranţă a boxului românesc, neinvins încă în carieră, apoi Tătărescu, Jean Chirculescu, D. Zamfirescu, Umberto Barazutti, iar dela oaspeţi remarcăm pe Alexandru Câlcic un talent în plină ascensiune, Dan Leca, Magheru Vasile, Golcea Andrei, Stoica Ion şi alţii cari vor furniza dispute din cele mai palpitante.

Tot în cadrul acestui program, profesionistul Costel Dumitrescu va întâlni într'un match de antrenament pe D. Ionescu.

PROGRAMUL REUNIUNEI DELA „MARTAC"

Toma Petre (M.D.) — Mihail Matarin (Vict.).
Virgil Brădeanu (M.D.) — Ioan Pop (Vict.).
Ştefan Florescu (M.D.) — Alexandru Pestrini (M.D.).
Gheorghe Florea (M.D.) — Marin Dobrescu (J. C.).
Radu Roşianu (M. D.) — Ştefan Iordache (Vict).
Ion Cristei (M.D.) — Ion Panaitescu (M.D.).

MATCHURI DE ANTRENAMENT

Cheo Morejon — G. Constantinescu-Martac.
Ferruccio Fillinicy — V. Constantinescu-Martac.

ORDINEA INTALNIRILOR DIN GRADINA CENTRAL
Ora 9 seara

Titi Simionescu (U.) — Iancu Vasile (Luceafărul).
D. Dumitrescu (U.) — Stoica Ion (Luceafărul).
Jean Kirculescu (U.) — Dan Leca (Luceafărul).
Gh. Tătărăscu (U.) — Golcea Andrei (Luceafărul).
D. Zamfirescu (U.) — Ion Stănescu (Luceafărul).
Umberto Barazuti (U.) — Magheru Vasile (Luceafărul).
Gino del Fabro (U.) — Câlcic Alex. (Luceafărul).

MATCH DE ANTRENAMENT
Costel Dumitrescu — D. Ionescu.

OFICIALII REUNIUNII DELA GRĂDINA „MARTAC"

Delegat general d. col. Al. Apăteanu.
Judecători, d-nii C. Ionescu, col. Apăteanu şi M. Drăgoi.
Cronometror, C. Ionescu.
Medic, dr. I. Craft.

OFICIALII REUNIUNII DELA GRĂDINA „CENTRAL"

Delegat general, d. Al. Aureliu.
Judecători, d-nii Al. Aureliu, C. Leoveanu şi M. Drăgoi.
Cronometror, C. Ionescu.
Medic, d. dr. A. Siligeanu.

Adolf Witt pe programul galei dela 2 Septembrie

Match vedetă: L. Popescu-Ottelo Abruciatti

Am fost primii cari am anunţat încă de acum două zile că germanul Adolf Witt va boxa la Bucureşti cu ocazia galei dela 2 Septembrie.

Astăzi, suntem în măsură să afirmăm că tratativele duse în acest sens au fost încheiate, iar Adolf Witt va apare semivedeta reuniunii, întâlnind pe Moţi Spakow, fostul campion greu al României. Capul de afiş al acestei gale internaţionale este ţinut de întâlnirea pentru campionatul Europei la categoria pană între Lucian Popescu şi Ottelo Abruciatti.

CICLISM

Pe marginea „reuniunii" de azi

Cuvânt de deschidere

Astăzi, sus, pe șoseaua Jianu, se va desfășura o „reuniune" ciclistă.

Reuniune... este impropriu spus, — ținând seama că reuniunile au loc de obiceiu într'o arenă, într'o incintă, — și totuși va fi un fel de reuniune.

Pe porțiunea gudronată, cuprinsă între statuia Aviatorilor și... repauzatul întru Domnul, sub târnăcoapele sistematizante ale primăriei, — Bordeiu — se vor aduna astăzi la ora 8 dim. mulți alergători și mulți simpatizanți ai sportului bicicletei.

Reuniunea de astăzi depășește în bună măsură limitele unei obicinuite manifestațiuni velocipedice duminicale, — ea având o notă de deosebită însemnătate.

Și iată dece

Marile evenimente care nu mai sunt departe, — „Balcaniada" și „Turul României", — au creiat prin valoarea lor netăgăduită o stare de emoție, de nerăbdare, accentuată pe zi ce trece.

In această atmosferă, cursele de astăzi, care vor fi un criteriu de apreciere pentru desemnarea „muschetarilor", în manifestațiunile internaționale, de peste câteva zile, este firesc să accentueze curiozitatea lumii cicliste, și să justifice o luptă înverșunată, înlăuntrul unui spectacol care ar putea fi foarte bine considerat drept o „repetiție" — nu însă cea generală, — în vederea curselor balcanice de pe Velodrom.

Vorbim de curse pe Velodrom și nouă nu ne-a călcat piciorul, — sau mai nimerit, rotilele — pe o pistă de un an de zile.

Ii dăm zor cu viitoarele probe de iuțeală pe pistă și noi ne apucăm să alergăm astfel de întreceri în linie dreaptă, pe șosea.

Cam curios, și paradoxal, nu este așa ?

Și totuși, alergările de astăzi, aceste simulacre de curse de iuțeală, — deși desfășurate pe linie dreaptă își au un rost al lor bine determinat.

Suntem doar la câteva zile distanță de Balcaniadă și este absolut necesar să ne verificăm forțele.

Avem nevoie de antrenament, de întâlniri cât mai dese între cei din rândurile cărora va rezulta formația reprezentativă.

Căci să nu uităm, celelalte țări se pregătesc încă de acum două luni, iar noi abia acum începem. Ceeace au realizat băeții la antrenament, fiecare individual sau în compania altora, constituie, în adevăr, ceva, — dar nu suficient. Una este antrenamentul, iar alta cursa.

De aceea, deși nu avem pista gata, noi facem curse de viteză totuși.

Și le facem pe șosea.

Nu prea sunt ele în adevăr curse de viteză, — căci unul este sprintul pe șosea și altul, — infinit deosebit, — cel pe pistă.

Insă, — încheiem, — rostul curselor de astăzi este unul cu totul aparte.

Facem o repetiție al cărei preț nu poate fi pus în discuție, surogatul de reuniune de pe șoseaua Jianu având perspectiva unui frumos succes, pe care îl anticipează prezența pe afiș a unor nume consacrate.

Și însuși sensul disputelor.

— Emil Iencec —

FAVORIȚII NOȘTRI

De mult nu am mai avut un lot așa de numeros ca cel de azi. Totuși câteva nume din lot așilor ies în evidență. Din lotul celor înscriși se desprinde un foarte puternic „careu de așI" format din: Tudose, Steinhard, Dragomir și Beckman.

Tudose C., pentru azi poate ieși învingător — aceasta este părerea noastră — dacă cursa se va desfășura într'un chip normal. Masivul din Clângași va fi un adversar greu de învins

Steinhard Iosif. Acest alergător blond, slăbuț, care anul trecut a fost o adevărată „bombă", plin de nerv, este omul care-l poate înfrânge pe Tudose.

Bekman și *Dragomir* sunt elementele care ar putea încurca socotelile lui Steinhardt și Tudose. De asemenea Norhadian și G. Teodorescu pot furniza o figură admirabilă aducând o binemeritată satisfacție d-lui Carlaonț, — inimosul șef al „viforiștilor".

„MANJII"

Am trecut repede peste „vedetele" din categoria așilor. A insista asupra lor ar fi să repetăm aceleași chestiuni. „Mânjii" au fost cu totul puși în umbră până acum. Lor le vom da acum și în zilele ce vor urma o mai mare atențiune.

In categoria puștilor sunt elemente care într'un viitor apropiat, vor veni să înlocuiască pe acei care vor trebui să plece steagul în fața tinerilor.

Printre elementele care promit și care în cursa de azi vor duce o luptă aprigă, însă loială, se impun în atenția noastră:

Gârlan Radu. Lunganul A. S. P. I. M.-ist, posesor al unui fizic impresionant, dacă ținem seama că n'are încă 18 ani, și posesor al unei „mașini speciale", este favoritul nostru. Locul I-iu nu-i poate scăpa. Pus la punct cu antrenamentul, el va putea aspira victoria.

Niculescu Marin. Pensionarul lui „Nea Mișu" este o figură care azi va căuta să facă palpitații lui Gârlan și Mociorniștilor. Nu-i exclus ca el să triumfe în cele din urmă, asupra primului.

Iacob Constantin. Simpaticul viforist, Iacob, s'a impus în toamna anului trecut, câștigând câteva probe pe Velodrom. Pentru azi Iacob antrenat în compania lui Steinhard, va avea un cuvânt de spus.

Bulgaru Nicolae. Bulgaru, o vedetă a sezonului de primăvară, va căuta să încurce mult planurile celorlalți.

Kraus Grigorescu. Acest începător plin de nerv, care acum două săptămâni a fost o plăcută surpriză, va căuta să reediteze figura din trecut. Ne place să credem că n'a fost un simplu accident, victoria lui asupra „așilor" din categ. III-a.

Craighero Eugen. Acest bătrân alergător și totuși tânăr ca vârstă, după o vacanță petrecută pe malul mării, la Mamaia, vine cu un puternic atou. „Puștii" vor avea de ce să se teamă astăzi.

IATA LISTA CELOR INSCRIȘI

Cat. I-a și a II-a

Tudose Const. (A.S.P.I.M.); Steinhardt Mihail (A.S.P.I.M); Mihăilescu Gheorghe (A.S.P.I. M.); Pierre Verone (V.C.R.); Walter Agaton (Aq. Marathon); Mazilu Nicolae (Leonida); Pustai Ioan (Leonida); Mecheș Gustav (Victoria); Teodorescu Cristache (V.D.); Norhadian Ervan (V.D.); Bekman (Metropola); Dragomir Nicolae (Metropola) și Mircea Machelberc (V. D.).

Cat. III-a și începători

Enoaie Ioan (Ploești); Simion Pavel (V. C. R.); Cotroceanu Ioan (V.C.R.); Chira Nicolae (V.C.R.); Marinescu Stelian (Leonida); Șerbănescu Traian (Leonida); Rădulescu Const. (Leonida); Drăghicescu A. (Leonida); Stăncuț Ioan (Leonida); Craigheru Eugen (A.S.P.I. M.) Gârlan Radu (A.S.P.I.M.); Andreescu Ioan (A.S.P.I.M.); Barta Emanoil (A.S.P.I.M.); Ivanof Mihail (A.S.P.I.M.); Gnat Petre (Victoria); Enache Vasile (Metropola); Bulgaru Nicolae (V.D.); Niculescu Marin (V.D.); Grigore Cristea (V. D.); Grigorescu Alexandru (V. D.); Ulesteanu Const. (V. D.); San Sebeș (Metropola); Iacob C. (V.D.).

— Niky —

Ieri a avut loc, la Milano,

al 70-lea congres mondial ciclist

Programul campionatelor lumii

Milano, 26 August. — Astăzi a avut loc, al 70-lea congres al U. C. I."-ului (Uniunea ciclistă internațională) la care au luat parte aproape toți președinți federațiilor de specialitate din Europa.

Ca în fiecare an, congresul a conținut o dare de seamă asupra activității, în ultimul an, și s'au trasat linia de conduită

PROGRAMUL CAMPIONATELOR MONDIALE

Duminică, 27 August. Ora 14: Campionatul de urmărire și seria a 2-a a campionatului de semi-fond.

Ora 20: semi-finalele și finala campionatului de viteză categoria amatori și profesioniști;

Și seria 3-a a campionatului de semi-fond :

Marți 29 August, ora 20 și 30: două recalificări ale campionatului de semi-fond.

Joi 31 August, ora 20: semi-finalele și finala campionatului de semi fond.

LA VARESE

Sâmbătă 2 Septembrie, ora 14 campionatul de fond, amatori, (4 tururi: 146 km.).

Duminică 3 Septembrie, ora 11: campionatul de fond, profesioniști, (7 tururi: 255 km. 500 m.).

Fernandes a câștigat „Turul Portugaliei"

In fața unei asistențe de peste 120.000 de spectatori „Turul Portugaliei" s'a terminat la Lisabona cu următoarele rezultate:

Ultima etapă Santarem—Lisabona 136 km. s'a soldat cu victoria la sprint a lui Lesguillon urmat de E. Lopes, Idefonso, Manikue și Afonso.

CLASAMENTUL GENERAL

1. Fernandés, 80 ore 0 m. 31 s.; 2. Bartholomeu, 80 ore 5 m. 40 s. 3. Martini, 80 ore 16 m. 58 s.; 4. Tulio; 5. Tlbuquerque; 6. Ildefonso; 7. Cunha; 8. Manique; 9. E. Lopés; 10. Lesguillon, 80 ore 35 m. 17 s.

*

Pe echipe, victoria a revenit clubului ciclist „Sport Lisboabemfică".

AVIAȚIE

Campionatul tinerilor piloți acrobați a fost câștigat de Andrei Marulis, dela Brașov

Rezultatul concursului dela Popești Leordeni

Juriul concursului de acrobație care s'a desfășurat Joia trecută la aeroportul Popești Leordeni a stabilit ieri clasamentul, după rezultatele ce concurenții au obținut în probele technice și libere. Andrei Marulis a câștigat, și cum tot el este câștigătorul primei întreceri,

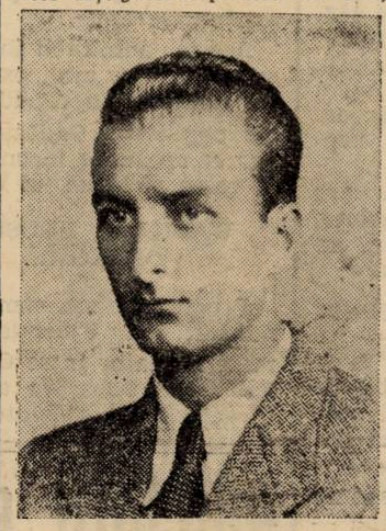

ST. MATEESCU

s'a clasificat I-ul și în clasamentul general al categoriei piloților tineri. Aceasta constitue o deplină răsplată a tânărului pilot brașovean, care-și justifică cu prisosință ascensiunea prin deosebitele sale calități de virtuos sburător. Relevându-se anul trecut cu real talent în concursurile interșcolare organizate din inițiativa d-lui general Paul Teodorescu, ministrul aerului și marinei, el a stăruit și azi e unul din cei mari buni piloți acrobați ai țării. Instruit de căp. Pufi Popescu, el face cinste profesorului său.

Al II-lea s'a clasificat Ștefan Mateescu care în actualul campionat s'a dovedit de o ambiție și o perseverență ce-i fac cinste. Talentat elev al lui Bâzu Cantacuzino, azi se poate prezenta cu mândrie la întrecerea cu maestrul său.

Al III-lea clasat e căpitanul Trandafirescu. Admirabil pilot de vânătoare, în acrobația pe avioanele ușoare cu care nu era deja familiarizat, a dovedit o regulată linie de progres dela o întrecere la alta.

După, regulament acești trei piloți vor merge de drept în Seria II-a a campionatului, unde vor concura alături de piloții consacrați, cari au mai luat parte la un concurs internațional. Trebue, deasemenea să remarcăm performanțele realizate de ceilalți piloți, în aceste trei concursuri, cari nu sunt departe de fericiții promovați de azi.

CLASAMENTUL CONCURSULUI

DELA POPEȘTI LEORDENI

1. A. Marulis 1947,48 puncte.
2. St. Mateescu 1896,20 puncte.
3. Adj. Milu I. 1673,55 puncte.
4. căpitan Trandafirescu 1647,73 puncte.
5. Gh. Tuțuianu 1578,38 puncte.
6. D. Masgras 1498,94 puncte.
7. B. Enciulescu 1431,1 puncte.
8. Arj. Maga 1251,43 puncte.
9. C. Podgurschi 1229,26 puncte.

CLASAMENTUL SERIEI I-a A CAMPIONATULUI

Iată clasamentul general al concurenților care au participat la cele trei întreceri de până acum: la 16 Iulie la Băneasa, 6 August la Constanța și 24 August la Popești Leordeni.

1.	Andrei Marulis	4+1+4=9 pcte.
2.	St. Mateescu	1+4+3=8 „
3.	Cpt. Trandafirscu	3+3+1=7 „
4.	Adj. Milu I.	1+2+2=5 „
5.	G. Tuțuianu	2+1+1=4 „
6.	D. Masgras	1+1+1=3 „
	Arj. Maga	1+1+1=3 „
	C. Podgurschi	1+1+1=3 „
9.	Gh. Rânjea	1+1+0=2 „
	V. Posdercă	1+1+0=2 „
11.	B. Enciulescu	0+0+1=1 „
	Locot. Dicescu	1+0+0=1 „

Rezultatele și clasamentele acestea vor fi supuse controlului și omologării Comisiei Sportive F. A. R. R.

Azi se dispută Marele Premiu F. A. R. R.

Azi se desfășoară concursul aviatic pentru Marele Premiu FARR, organizat de Federația Aeronautică Regală a Romăniei.

Alergarea se va face pe distanța cuprinsă în circuitul București — Galați — Ismail — Tecuci — Chișinău — Dârmănești — Buzău — București. Participă 31 de echipagii, reprezentând un record în ce privește numărul de avioane înscris vreodată la o cursă românească.

Plecarea se face între orele 6 și 9 dimineața, iar sosirea între orele 17—19.

Cursă cu misiuni de recunoaștere, pe parcurs, dă o semnificativă importanță rostului ce se creiază aviației civile românești pregătindu-se pentru orice eventualitate.

In concurs au fost puse premii însemnate, valorând 200 mii lei, repartizate astfel :

Premiul I : Cupa FARR și 80.000 lei.

Premiul II : 40.000 lei.

Premiul III : 20.000 lei.

S'au repartizat o serie de trei premii pentru piloții brevetați în ultimii trei ani, căror li se vor face un clasament deosebit.

*

Premul I : lei 40.000.
Premiul II : lei 20.000 și
Premiul III : lei 10.000

Publicul doritor a asista la sosirea concurenților, care se va face între orele 17 și 19, are accesul liber pe aeroportul Băneasa în acest timp.

Tariful de publicitate al ziarului UNIVERSUL

(CATEGORIA IV)

LINIA CORP	5
Dela 10-1000 linii Lei	1
Dela 1000 linii în sus . . . . . „	7,50
Anunțurile colectorilor de loterii „	10
Bilanțuri, convocări, notificări etc. „	30
Știri artistice, judiciare, școlare „	15
Informațiuni comerciale minimum 5 linii „	17,50
Informațiuni financiare minimum 5 linii „	17,50
Informațiuni colectori de loterii . . . . . „	20

ULTIMA ORA

Știrea noastră se confirmă

Jucătorii din ZAGREB au refuzat din nou să joace în echipa națională a JUGOSLAVIEI!

Vecinii noștri au trimes la Praga—unde joacă astăzi—o echipă bună, dar nepregătită

„Sportul jugoslav jignit prin interzicerea jocului Venus—S. K. Jugoslavia"

Belgrad, 25 (Dela corespondentul nostru). — După cum se știe, soccerul jugoslav este în așteptarea unor evenimente foarte importante: 3 jocuri ale echipei naționale în curs de 14 zile și anume la 27 August cu Cehii la Praga, iar la 6 și 10 Septembrie cu Polonia respectiv cu România la Belgrad.

Insă, cu regret trebue să recunoaștem că — de data aceasta — pregătirile echipei naționale au lipsit complet. Mai mult decât atât: azi când ne mai despart 2 zile de prima din aceste întâlniri, **NU SE CUNOAȘTE INCĂ FORMAȚIA ECHIPEI.**

IAR ZAGREBIENII...

Acum câteva zile a produs senzație știrea că selecționeurul unic, d. Bosko Simonovici, a format echipa contând pe Glazer, Matoșici I, Kokotovici, etc., adică pe jucătorii cari fac parte din cluburile ce au fost excluse din Federația jugoslavă pentru acte de nesupunere, mai precis, tocmai pentru faptul că au refuzat să dea jucători echipei naționale.

...ȘI DIN NOU REFUZ CATEGORIC

Intrebat de ziariști ce trebue să însemne această hotărîre, cam lipsită de logică și fără nici-o șansă de reușită, d. Simonovici a răspuns că în acest fel își face datoria de a propune echipa cea mai bună, indiferent din ce cluburi fac parte jucătorii selecționați.

Conform prevederilor, această tactică nu a dus la nici un rezultat, deoarece cluburile interesate au refuzat din nou să-și dea jucătorii pentru echipa națională, iar în așteptarea acestui răspuns, au trecut câteva zile extrem de prețioase în ajunul întâlnirilor atât de importante.

După informațiile noastre, echipa Jugoslaviei va părăsi astăseară Belgradul cu destinația Praga, unde soseste deabea Sâmbătă seară! (Matchul se joacă Duminică!). Vor pleca următorii jucători:

SPASIC; POJEGA (?), DUBAT; MANOLA, DRAGHICEVICI, LEHNER; GLIȘOVICI, VUIADINOVICI, MATOSICI II (?), PETROVICI, PERLICI.

Rezervele sunt: Zmara, Stoilkovici și Savici.

Această echipă este formată din jucători buni fără îndoială, dar mulți dintre ei nici nu s'au văzut măcar câteva luni de zile, iar despre un antrenament comun nici pomeneală! Ce vor putea face în aceste condițiuni contra unui adversar de talia Cehilor — este foarte greu de prevăzut. Indiferent însă de rezultat, se speră că cel puțin după înapoierea echipei dela Praga, problema jucătorilor ce vor fi opuși Poloniei și României se va lua în serios și se va forma echipa demnă de reputația adversarilor. Este drept că timpul este foarte scurt, dar totuși suficient pentru a face două antrenamente comune, pentru a verifica încă odată forma jucătorilor selecționați și pentru a hotărî eventuale schimbări în formație.

ARBITRAJUL

...matchului a fost încredințat d-lui Scarpi, cunoscutul arbitru italian.

ANULAREA MATCHULUI VENUS — S. K. JUGOSLAVIA A PRODUS IMPRESIE PENIBILĂ LA BELGRAD

O impresie penibilă a produs în cercurile sportive ale Jugoslaviei știrea că Federația Română de Football a interzis disputarea ultimei partide ce urma să joace „S. K. Jugoslavia" împotriva lui „Venus". Nici comunicatul Federației în această privință nu a reușit să justifice măsura fără precedent în analele footballului jugoslav. A interzice un joc internațional — și încă în felul în care s'a petrecut faptul — sub pretext de „brutalitatea oaspeților" — este un act jignitor pentru tot sportul jugoslav. Aceasta este părerea unanimă a sportivilor jugoslavi.

Este cunoscut că nici pe teren propriu, **nici când pierdeau matchuri importante de campionat jucătorii „Jugoslaviei" nu au practicat un joc brutal și nesportiv. Dar pe teren străin, într'un match amical și conducând la diferența de 1 sau 2 puncte, ce motiv ar fi avut să se** dedea la brutalități?...

Nimeni nu poate găsi răspunsul la această întrebare, dar toată lumea se arată dispusă să creadă că principalul vinovat al incidentului este arbitrul partidei, care a provocat jucătorii „Jugoslaviei" prin hotărîrile sale părtinitoare.

Ch. Rutz va boxa cu Adolf Witt la 7 Septembrie

Pentru 7 Septembrie a fost fixată redeschiderea sălii Wagram din Paris.

Matchul vedetă al acestei prime reuniuni a stagiunei de toamnă va fi revanșa dintre Charles Rutz și germanul Adolf Witt.

PIOLA răpit și sechestrat timp de două zile!..

(Urmare din pagina I-a)

AJUTOR LA PERIFERIA ROMEI

După scurgerea acestui interval de timp, Piola s'a trezit din nou într'o noapte cu răpitorii săi, care l-au invitat să opteze pentru gruparea lor. Dar, refuzând din nou, Piola a fost urcat într'o mașină și dus într'o casă dela periferia Romei.

Aici însă, — reproduce „Züricher Sport Zeitung" **relatările lui Piola — celebrul jucător n'a stat mult timp, deoarece înfometat și însetat — a reușit să obțină ajutorul necesar eliberării lui.**

*

Ziarul din Zürick nu adaugă însă niciun amănunt în plus, deci nu se știe dacă răpitorii au fost descoperiți și cărei grupări aparțineau ei.

Oricum, cazul acesta de răpire este unic în analele footballului european și mai ales ale celui italian.

Bucureștii, un mare centru pugilistic

Comentariile presei franceze pe marginea matchului Lucian-Abruciatti

Paris, 26. — Ziarul L'Auto publică programul reuniunii care va avea loc la 2 Septembrie la București, în cursul căreia Lucian Popescu își va pune titlul în joc în fața lui Abruciatti.

Ziarul adaugă la această informație următorul comentariu:

Bucureștii se afirmă din ce în ce mai mult ca un mare centru pugilistic. După atâtea campionate europene, iată o reuniune în care doi campioni ai Europei figurează pe acelaș program. Inițiativă și curaj.

Gustav Eder a reintrat victorios

Berlin, 26. — **Aseară a avut loc la Palatul Sporturilor o gală internațională de box.**

In prezența unui public numeros s'au înregistrat următoarele rezultate:

CATEGORIA MIJLOCIE

Gustav Eder (Germania) învinge la puncte, în 12 reprize pe finlandezul Sten Suvio.

CATEGORIA SEMIMIJLOCIE

Seidler (Germania) învinge pe Bueren (Elveția) prin k. o. în repriza a patra.

Vogt (Germania) dispune de Nico Droog (Olanda) prin abandonaj în repriza a opta.

Penultima zi a campionatelor mondiale universitare dela Viena

Viena, 26. In cadrul campionatelor interuniversitare s'au înregistrat ieri următoarele rezultate:

Basket-ball:

Italia — Germania 25:23 (11:11).

Peru — Bulgaria 34:28.

Clasament final:

1. Italia 4 victorii, 2 Ungaria 3 v., 3. Germania 2 v., 4. Peru 1 vict., 5. Bulgaria.

Hand-ball:

Ungaria — Germania 8:8 (4:3)! Surpriză!

Clasamentul final:

1. Germania 3 puncte, goalaverage 29:11.

2. Ungaria 3 puncte, goalaverage 21:9.

3. Italia 0 puncte, goalaverage 4:34.

Sabie, individual:

1. Palocz (Ung) 8 victorii, 2. Dare (It) 7 vict., 3. Frass (Germania) 6 v., 4. Elthes (Ung) 6 vict.

Tenis:

Dublu domni, finală:

Canepele, Della Vida (It) b. Ferenczy, Macskasy (U) 6:3, 2:6, 6:2, 6:2.

Simplu doamne, finală:

Szivassy (U) b. Kroehling (G) 6:0, 6:2.

Atletism:

100 m. plat: Dr. Sir (Ung) 10.7 sec., 2 Monacci (It) 10.8 s., 3. Teniguchi (Japonia) 10.9 sec.

800 m. plat: 1. Dessecker (G) 1 min. 53,9 s., 2. Dorascenzy (It) 1 min. 54,4 s., 3. Aradi (U) 1 min 55,3 sec.

Aruncarea discului: 1. Oberweger (It) 48.21 m., 2. Buschey (G) 47.45 m., 3. Hillbrecht (G) 46.11 m.

Săritura în lungime: 1. Bologna (It) 7.09 m., 2. Gyuricza (U) 7.03 m., 3. Eliaeson (Suedia) 7.01 m.

110 m. garduri: 1. Lundberg (Suedia) 15.1 s., 2. Oberweger (It) 15.03 s., 3. Kawa Murac (Japonia) 15.4 secunde.

tudente: S

200 m. plat: 1. Wendel (G) 25,4 s., 2. Erbguth (G) 26,6 s.

Inălțime: 1. Lockemann (G) 1.50 m., 2. Nowak (G) 1.50 m. 3. Evers (G) 1.50 m.

Granate: 1. Westphal (G.) 12.44 m., 2. Schulze (G) 12.43 metri.

Campionatul englez a început cu câteva surprize

Londra, 26 (Rador). — Azi s'a disputat prima etapă a campionatului de football al Angliei, înregistrând următoarele rezultate:

LIGA I.

Aston Villa — Middlesbrough 2:0
Chelsea — Bolton Wanderers 3:2
Everton — Brentford 1:1
Blackpool — Huddersfield Town 1:0
Manchester United — Grimsby Town 4:0
Portsmouth — Blackburn Rovers 2:1
Preston North End — Leeds United 0:0
Schffield United — Liverpool 2:1
Stoke City — Charlton Athletic 4:0
Sunderland—Derby Gozny 3:0
Wolverhampton—Arsenal 2:2

LIGA II.

Barnsley—Notts Forest 4:1
Burnley—Coventry City 1:1
Bury—Fulham 3:1
Chesterfield—Bradford 2:0
Leicester City—Manchester City 4:3
Luton Town—Shelfield Wednesday 3:0
Millwall—Newcastle United 3:0
Newport County—Southampton 3:1
Westham United—Plymouth Argyle 3:1
Westbromwich Albion—Swansea Town 2:1
Tottenham Hotspur — Birmingham 1:1.

Calendarul internațional al Angliei a fost întocmit

Calendarul internațional al footballului englez, pentru sezonul viitor este următorul:

28 Octombrie: Anglia-Irlanda la Belfast.

8 Noembrie: Anglia-Olanda la Sheffield.

15 Noembrie: Anglia-Țara Galilor la Londra.

6 Decembrie: ANGLIA-ROMANIA la Londra.

20 Aprilie: Anglia-Scoția la Londra.

2 Mai: Anglia-Franța la Paris.

Football între reprize

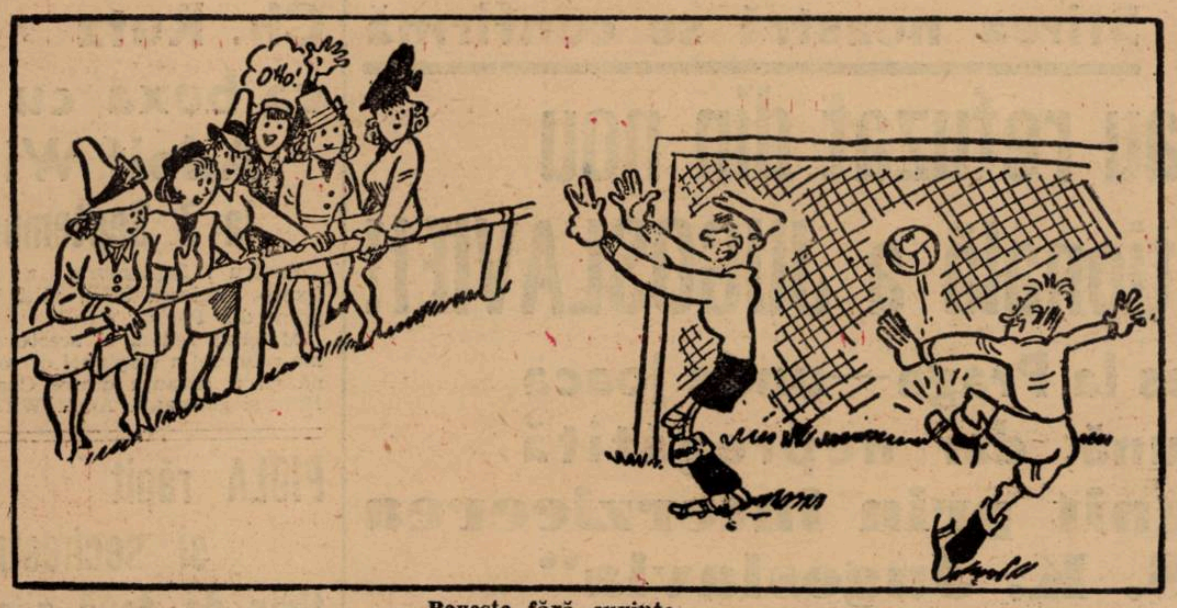

Poveste fără cuvinte

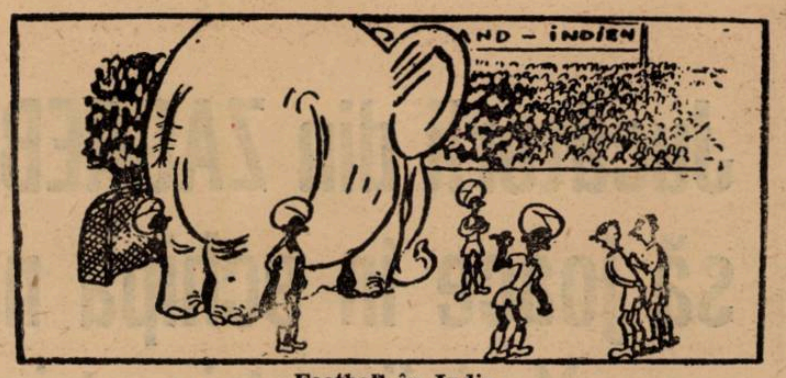

Football în India

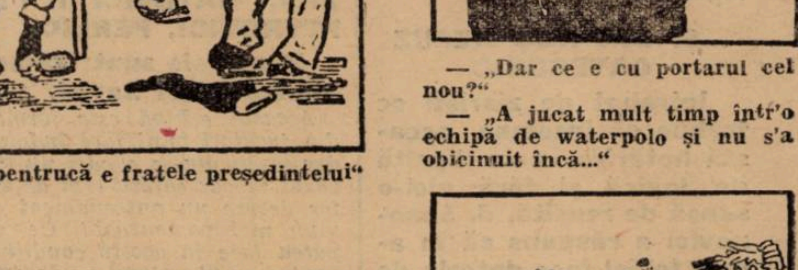

— „De câte ori mai dau lovitura de începere, domnule arbitru, că acum e a șasea oară?“

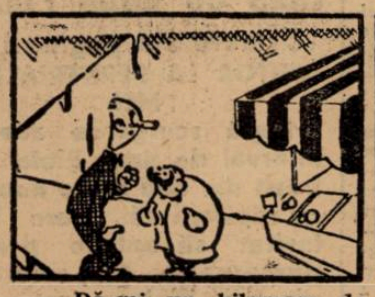

— „Dă-mi un kilogram de mere acre și tari!“

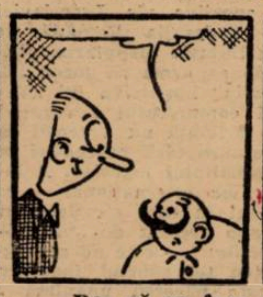

— „Dar vă va face rău!“..

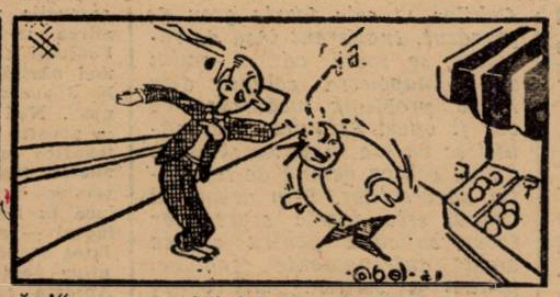

— „Mie? Dar sunt pentru arbitru!“

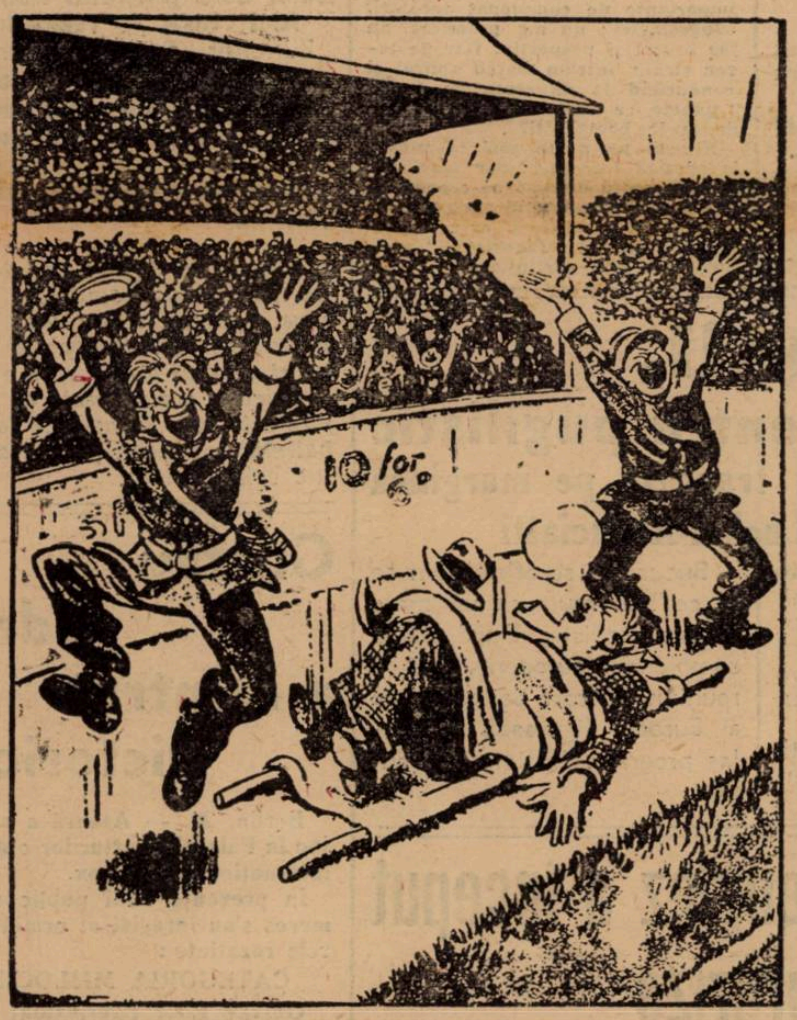

Goal!...

— „Trebue să-l ținem în echipă pentrucă e fratele președintelui“

— „Dar ce e cu portarul cel nou?“

— „A jucat mult timp într'o echipă de waterpolo și nu s'a obicinuit încă...“

Portarul galant prinde pălăria domnișoarei

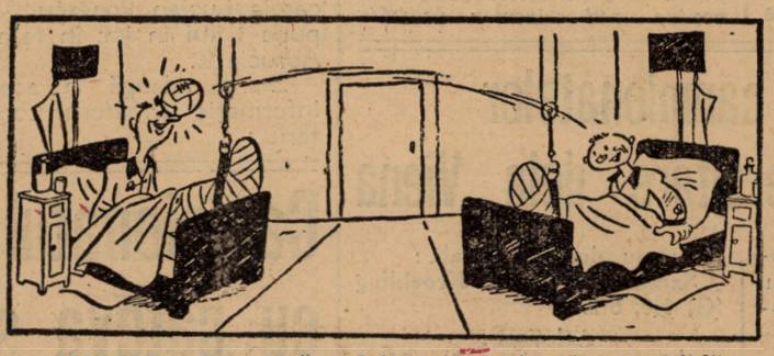

ZIARELE: „Cele două vedete au reluat antrenamentul“

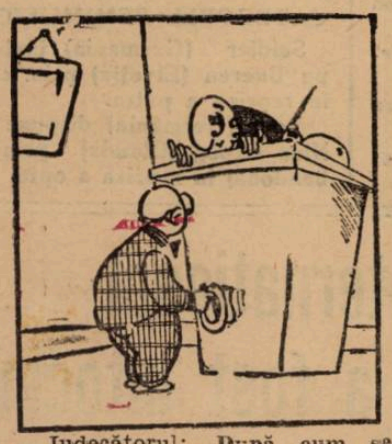

Judecătorul: „După cum se vede îți cam place să bați arbitrii...

Inculpatul: Dar, domnule judecător, n'am văzut decât două matchuri până acum“.

Judecătorul: „Și câți arbitri ai bătut?

Inculpatul: „Numai doi!“

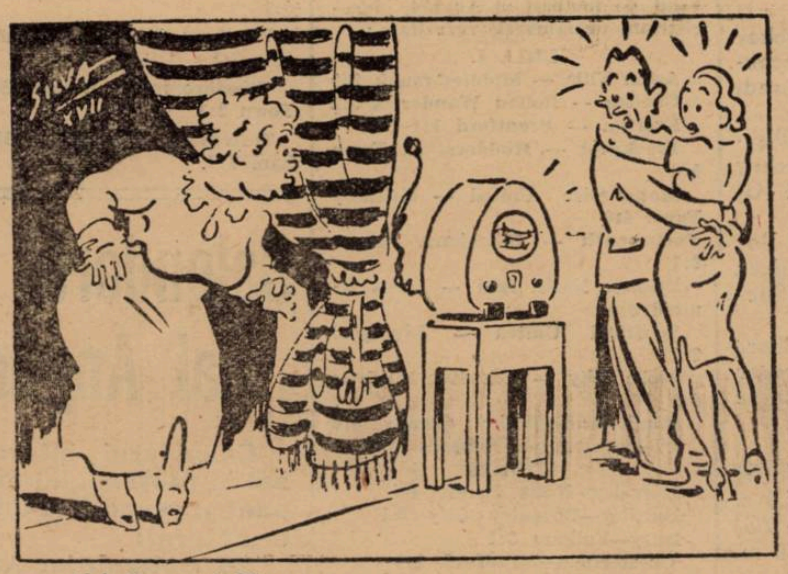

— „Ah! Ce e asta?“

— „România a deschis scorul!“

IN RUSIA

— „Și aici? Sunt generalii împușcați pentru sabotaj?

— „Nu. Footballiștii, cari au ratat un penalty“.

Editura Societății Anonime „Universul“, București, Str. Brezoianu No. 23— 25 — România

Taxa poştală plătită în numerar conform aprobării dir. generale p. t. t. nr. 24.464/939

2 LEI

UNIVERSUL SPORT

12 PAGINI
237-1939

Redacţia şi Administraţia: Palatul „UNIVERSUL", str. Brezoianu 23—25. Telefon: Centrala: 3.30.10; Redacţia 4.21.81. Redactor responsabil EUGEN DUMITRESCU

Proprietar: „Universul", S. A.
Adm.-delegat: STELIAN POPESCU
Inscris sub No. 167, Trib. Ilfov

Nr. 237. — Anul II — BUCUREŞTI. — Marţi 29 August 1939

ABONAMENTE:
Pentru grupări sportive 1000 lei anual

1 an LEI 500
6 luni LEI 270
3 luni LEI 150

BIBLIOTECA ... ASOCIAŢIA ... SIBIIU

6-0, 3-0, 3-0, 2-0, 3-2, 0-0...

iată primele rezultate, destul de normale, ale Diviziei A

Spectacole acceptabile, ca de început de sezon

O curiozitate: șase echipe n'au reușit să marcheze

Selecționarea se anunță destul de dificilă

Debutul campionatului național a fost suficient de liniștit.

Majoritatea matchurilor s'au terminat cu rezultate normale. Intâlnirea dintre C. A.M.T. și Sportul Studențesc și rezultatul ei formează o excepție minoră.

Matchurile — deși echipele s'au prezentat incomplet antrenate — au fost suficient de spectaculoase.

Pentru că acolo unde nu a fost luptă, învingătorii au jucat foarte frumos.

Selecționarea echipei?

Se anunța cu o operație dificilă.

Problema cei mai grea — de altfel ca totdeauna — o formează linia de atac.

Și o întrebare. Știți că nu avem extrem dreapta? (Șipoș nu poate juca decât la Rapid).

Dar poate până la matchul cu Jugoslavia se întoarce Bogdan.

Alte caracteristici ale etapei?

Ineficacitatea exasperantă a înaintașilor noștri. Șease din cele două sprezece echipe n'au marcat nici un goal.

Și să nu uităm. A fost — orice s'ar spune — ziua Timișoarei. Căci cele două echipe timișorene au realizat performanțele zilei.

Altceva? Nimic în afară de liniște.

Invălmășeală la poarta CAMT-ului. Remus (Sp. St.) și Eichler (CAMT) sar la minge. Portarul timișorenilor va câștiga duelul

Iliuță se pregătește să prindă balonul, păzit de Florea și Petrescu și urmărit de Felecan II

Șipoș l-a depășit — pentru a 100-a oară — pe Rădulescu (Goria CFR). Feroviarul a fost eri în mare vervă și cel mai bun jucător de pe teren

PRIMELE REZULTATE

București: **Rapid—Gloria C.F.R. 6-0 (2-0).**
București: **Unirea Tricolor—Victoria 0-0.**
București: **C.A.M.T.—Sp. Studențesc 3-2 (2-1).**
Arad: **Venus—A.M.E.F.A. 3-0 (1-0).**
Timișoara: **Ripensia—Juventus 3-0 (2-0).**
Baia Mare: **Carpați—U. D. R. 2-0 (1-0).**

CLASAMENTUL

1. Rapid	1	1	0	0	6:0=2
2-3. Venus	1	1	0	0	3:0=2
2-3. Ripensia	1	1	0	0	3:0=2
4. F. C. Carpați	1	1	0	0	2:0=2
5. C.A.M.T.	1	1	0	0	3:2=2
6-7. Victoria	1	0	1	0	0:0=1
6-7. Unirea Tricolor	1	0	1	0	0:0=1
8. Sp. Studențesc	1	0	0	1	2:3=0
9. U. D. R.	1	0	0	1	0:2=0.
10-11. Juventus	1	0	0	1	0:3=0
10-11. A.M.E.F.A.	1	0	0	1	0:3=0
12. Gloria C.F.R.	1	0	0	1	0:6=0

CINCI NOUI RECORDURI NAȚIONALE ERI LA PREDEAL
(pag. 2)

JUGOSLAVIA INVINSA LA SCOR LA PRAGA
(pag. 3-a).

STEINHARDT A CAȘTIGAT ERI LA CICLISM INVINGANDU-L DIN NOU PE TUDOSE
(pag. 10).

UNGARIA ȘI GERMANIA AU PIERDUT LA VARȘOVIA ȘI BRATISLAVA
(pag. 3-a și a 6-a).

ATLETISM

Concursurile clubului sportiv Predeal au întrecut cele mai optimiste aşteptări

Concursul de eri a însemnat un reviriment pentru atletismul nostru iar rezultatele înregistrate au demonstrat până la evidenţă că atletismul nostru se produce actualmente un proces de evoluţie care trebue să ne umple inima de bucurie.

CUM S'A DESFAŞURAT ZIUA DOUA A CONCURSULUI

Vremea a favorizat desfăşurarea celei de a doua zi a concursului, prilejuind performanţe care s'au înscris cu litere de aur în cartea de onoare a atletismului românesc.

ELEVUL A INTRECUT PE MAISTRU

Intâmplarea s'a petrecut la 400 m. garduri unde juniorul Kiss în mare progres şi_a învins maistrul său Krupka stabilind şi un nou record naţional de juniori. Maiescuk lovindu-se nu a putut în finală să ne arate tot ceea ce poate. Iată rezultatele cursei de 400 m. garduri

SERIA I-a

1. Ladislau Kiss (E. S.) 60.6.
2. Emilian Maesciuc (D. V.) 62.4.
3. Valentin Şerbacov (Vif. D.)

SERIA II-a

1. Carol Krupca (E. S.) 59.8.
2. Ion Lăpuşan (Metr.) 61.0.
3. Ştefan Spaniol (Şoim.) 61.4.

Lăpuşan din motive care ne sunt necunoscute nu s'a prezentat la start în finala care a dat următorul rezultat:

1. Ladislau Kiss (E. S.) 58.9 (record naţional juniori).
2. Carol Krupca (E. S.) 59.1.
3. Emilian Maesciuc (Dr. V.) 65.6.

CRISTEA INVINS DE UN MOINEA CARE A FOST FORMIDABIL

Alergarea pe 100 m. s'a decis după primii zece metri căci Moinea ca niciodată a avut un start pur şi simplu formidabil iar Cristea nu a mai avut eri revenirea cu care ne obişnuise, Roşu nu ştie încă să plece iar Hidioşanu prea nervos.

1. Ion Moinea (Şoimii) 10.9.
2. Anton Cristea (Venus) 11.1.
3. Cornel Roşu (U. D. R.) 11.3.
4. Petre Hidioşanu (Venus) 11.4.

KISS NU ARE RIVALI

Alergarea pe 1500 m. nu a avut prea mult istoric, căci Kiss a impus alergării un „train" care nu a putut fi urmat de cât cu greutate de R. Ioniţă, iar uşurinţa sprintului final al alergătorului din Sf. Gheorghe a surprins pe alergători ca şi pe spectatori.

1. Gheorghe Kiş (Ç. A. C.) 4.14.1.
2. Radu Ioniţă (Vif. D.) 4.16.1.
3. W. Fischer (S.S.S.G.B.) 4.19.6.
4. D. Tălmaciu (Vif. D.) 4.21.0.
5. B. Szurd (A.S.M.B.) 4.25.0.

LUPTA MARE INTRE GURAU ŞI SCHULLERI

La aruncarea greutăţii rezultatele au fost modeste

1. Niculae Gurău (Vif. Dacia) 18.63.
2. Walter Schuleri (St. R.) 13.55.
3. I. Savu (Vif. Dacia) 12.46.
4. Ştefan Ceaclani (Venus) 12.07.

EILHARDT IN FORMA

La săritura cu prăjina, Eilhardt a trecut uşor 3 m. 80

1. Carol Eilhardt (Vif. D.) 3.80.
2 Vasile Czukor (C.A. C.) 3.40.
3. E. Maesciuc (D. D.) 3.20.
4. Gh. Epuran (Venus) 3.00.

LAZAR REDIVIVUS!

La 400 m. bătrânul" Lazăr a câştigat, oferind tinerilor o minunată ocazie de meditaţie.

Seria I-a

1. Ion Lazăr (Vif. Dacia) 53.7.
2. Nicolae Iordache (St. R.) 54.0.
3. Carol Acsay (U. D. R. 54.3

Seria II-a

1. Francisc Nemeş (St. R.) 53.7.
2. Alex. Stelorian (Vif. D.) 54.1.
3. Hans Liess (S. S. S. G. B.) 54.3
4. Dumitru Măruntu (Venus).

FINALA

1. Ion Lazăr (Vif. Dacia) 52.4.
2. Nicolae Iordache (St. R.) 53.5.
3. Francisc Nemeş (St. R.) 54.0.
4. Alex Stelorian (V. D.) 57.0.

STOICHIŢESCU A SARIT 7 m. 16

Recordul dimineţii la stabilit Pompiliu Stoichiţescu care a reuşit să sară 7 m. 16

1. Pompiliu Stoichiţescu (Şoimii) 7.16. Record român.
2. Ion Moinea (Şoimii) 6.86
3. Sever Coracu (Şoimii) 6.79.
4. Ştefan Ionescu (Venus) 6.77.
5. Reimholdt Kreisel (S. S. S. G. B. V.) 6.76.
6. Gheza Yost (V. D.) 6.50.

MAIESCIUK A FOST MAI ANTRENAT

Cursa de 110 m. garduri a deschis programul de după amiază.

1. Emil Maesciuc (D. V.) 16.2.
2. Dionisie Negru (V. D.) 16.4.
3. Carol Krupka (E. S.) 16.5.
4. Ladislau Kiss (E. S.).

ROŞU ESTE UN SPRINTER DAR CORACU A CAŞTIGAT

Cursa pe 200 metri ne-a oferit prilejul să constatăm încă odată clasa mare a lui Roşu şi Coracu.

Seria I-a

1. Sever Coracu (Şoimii) 23.1.
2. Niculae Iordache (St. R.) 23.5.
3. Hans Liess (SSSGB.) 23.6.

Seria II-a

1. Cornel Roşu (U. D. R.) 23.2.
2. Francisc Nemeş (St. R.) 24.4.
3. Gh. Ganea (D. V.) 24.8.

Finala

1. Sever Koracu (Şoimii Cluj) 23.4.
2. Cornel Roşu (U. D. R.) 23.8.
3. Francisc Nemeş (St. R.) 23.8.
4. Nicolae Iordache (St. R.).

PETRE HAVALEŢ DOMINA NET LA DISC

P. Havaleţ — nu şi-a pierdut niciuna din excepţionalele calităţi şi rămâne indiscutabil cel mai bun discabol al nostru.

1. Petre Havaleţ (Metropola) 45.19
2. Virgil Borcoman (C. A. C.) 40.56
3. Valter Schulleri (St. R.) 39.62.
4. Niculae Gurău (V. D.) 39.50.

CALISTRAT A STABILIT UN NOU RECORD LA TRIPLU SALT

Sărind 14 m. 40 şi având toate săriturile peste 14 metri Calistrat a stabilit un nou record naţional la triplu salt.

Excelentul rezultat a obţinut deasemenea Kreisel.

1. Ferdinand Calistrat (V. D.) 14.40 record naţional.
2. Reinholdt Creizel (S. S. S. G. B.) 14.03.
3. Ştefan Ionescu (Venus) 13.92.
4. Pomp. Stoichiţescu (Şoimii) 13.54.

REZULTATE SLABE LA SULIŢA

Alături de aruncarea greutăţii proba de aruncarea suliţei a dat cele mai slabe rezultate.

1. Const. Vamanu (St. R.) 51.24.
2. C. Krupka (Esta-Sus) 50.74.
3. Şt. Ciaclani (Venus) 50.44.
4. Carol Eilhardt (V. D.) 43.58.

KISS DIN NOU INVINGATOR

Ca şi dimineaţă Kiss şi-a dominat şi la 800 m. în mod net adversarii

1. Gheorghe Kiss (C. A. C.) 1.59.3.
2. Radu Ioniţă (V. Dacia) 2.02.6.
3. Beniamin Szurd (A. S. M. B.) 2.05.3.
4. Carol Acsay (U. D. R.) 2.05.8.

DINU CRISTEA ESTE CEL MAI BUN FONDIST

La 10 km. Dinu Cristea şi-a întrecut în mod categoric adversarii, dovedind că îşi revine în formă.

1. Dinu Cristea (St. R.) 33.11.8.
2. Fritz Lahny 35.19.4.
3. Ioan Mircan (I. A. R.-A. S. M. B.) 35.48.02.
4. Ion Tărtăreanu (V. D.) 35.50.0.
5. Vasile Dinescu (V. D.) 37.06.8.

TANARA ECHIPA A ŞOIMILOR A INVINS RUTINATUL TEAM AL VENUSULUI

Ştafeta 4×100 m a închis în apoteoză concursul dela Predeal. Tânăra echipă a Şoimilor alcătuită din: Sulioc-Stoichiţescu-Caracu-Moina a alergat în 43 s. 8 stabilind astfel un nou record român de club.

1. Şoimii Cluj 43.8. Record naţional.
2. Venus 44.
3. Soc. S. S. G. S. Bv. 45.
4. Viforul Dacia 47.

VIFORUL DACIA ŞI ŞOIMII IN FRUNTEA CLASAMENTULUI INTER CLUBURI

După terminarea probelor a avut loc solemnitatea împărţirii premilor. Clubul Viforul, Dacia şi Şoimii din Cluj şi-au împărţit numeroasele trofee puse în joc cu acest prilej.

Atleţii au primit plachete şi medalii.

C. MORTUN

Concursul dela Timişoara

Timişoara, 27. — Clubul Electrica a dat următoarele rezultate :

60 m. fete : Mainhas 11 s.
100 m. fete: Wamba 15 s.
100 m. începători : Juistel 11 s. 9.
200 m.: începători: Mainius 24 s. 8.
1500 m. : Ratz 5 m. 30 s.
Ciocan : Lehmand 35 m. 20.
Greutate : (5 kg.) Nemo 14 m. 41.
Triplu salt : Berg (Recas) 12 m. 07.
Înălţime: Trufăsila (E) 1 m. 70.

Victoria a învins în concursul atletic dela A. N. E. F.

REZULTATELE TECHNICE

100 m. plat seria I. — 1. Peters, Turverein, 12; 2. Roşianu, St. Rom., 12,1.

100 m. plat seria II. — 1. Haritiade, V. D., 12,3 ; 2. Mocanu Ind., 13.

100 m. plat seria III. — 1. Mihăilescu, V. D., 12,2; 2. Ioanid, Victoria, 12,5.

100 m. plat finala. — 1. Mihăilescu, V. D., 12,3; 2. Peters, Turverein, 12,4; 3. Roşianu, St. Rom., 12,6.

500 m. plat fete. — 1. Nuţi Grozoiu. Victoria, 1,39; 2. Didi Plăviţescu, Venus 1,41; 3. Veingelth, St. Rom., 1,44.

1500 m. plat. — 1. Soare Petre, Victoria, 4,34; 2. George Niţă, Venus, 4,41; 3. Teodosiu, Venus, 4,44.

800 m. plat. — 1. George Niţă, Venus, 2,11,5; 2. Popescu R., St. Rom., 2,13,2; 3. Christodorescu. V. D. 2,16.

80 m. fete. — 1. Reichter, Venus, 11,1; 2. Zoica Manolescu, Victoria, 11,3; 3. Virginica Ion, V. D., 13.

400 m. seria I. — 1. Twardoclib, Victoria, 55,9; 2. Teodosiu. Venus, 56,4.

400 m. plat seria II. — 1. Mihăescu, V. D., 56,5; 2. Staicu. St. Rom., 57,2.

400 m. plat seria III. — 1. Ioanid Victoria, 56,2; 2. Neagu, V. D., 56,9.

400 m. plat finala. — 1. Staicu, St. Rom., 56; 2. Twardoclib, Victoria, 56,1; 3. Ioanid, Victoria 56,3.

60 m. copii seria I. — 1. Samoilescu, Vif. D., 8,6; 2. Popian, Victoria, 8,7; 3 Roger Emil, Victoria, 8,9.

60 m. copii seria II. — 1. Bratu A., Victoria, 8 ; 2. Ştefănescu, Victoria, 8,3.

60 m. copii seria III.—1. Gheorghiu, Victoria, 8,1; 2. Gavrilescu, Victoria, 8,4

60 m. copii finala. — 1. Gheorghiu, Victoria, 8,1; 2. Gavrilescu, Victoria, 8,3; 3. Ştefănescu, Victoria, 8,4.

500 m. copii. — 1. Gavrilescu, Victoria, 1,50,8; 2. Fătu, Vif. D., 1,53,3; 3. Săndulescu Venus, 1,54.

4×60 stafeta fete. — 1. Venus, 42; 2. Victoria, 42,2.

4×60 stafeta copii. — 1. Victoria A, 34,4; 2. Vif. Dacia, 35,2; 3. Victoria B, 37,5.

Greutate fete. — 1. Plăviţescu, Venus, 7,61; 2. Zoica Manolescu, Victoria, 7,54; 3. Nuţi Grosoiu, Victoria, 7,05.

Greutate copii. — 1. Săndulescu, Venus, 11,20; 2. Gheorghiu, Victoria, 11,07 ; 3. Bratu, Victoria, 11,03.

Greutate cat. III. — 1. M. Popescu, Venus, 10,65; 2. Şerbănescu, V. D., 10,60; 3. Velo, V. Dacia, 10,35.

Disc, cat. III. — 1. Gimbau, V. D , 26,12 ; 2. Şerbănescu,h V. D., 24,91; 3. Mirtoiu, St. Rom., 24,20.

Lungime, cat. III. — 1. Blok, V. D., 5,23; 2. Stănescu, V. D., 5,14; 3. Mihăescu, V. D., 5 12.

Lungime copii. — 1. Bratu, Victoria, 4,87; 2. Nicolau Gh., V. D., 4,85; 3. Gheorghiu, Victoria, 4,80.

Înălţime, cat. III. — 1. P. Antonescu, Victoria, 1,65; 2. H. Segall, St. Rom., 1,55; 3. Roşianu, St. Rom. 1,50.

Înălţime copii. — 1. Florica Viorel, V. D., 1,38; 2. Papadopol, Victoria, 1,38; 3. Bratu Victoria, 1.35.

Suliţă cat. III. — 1. Antonescu Paul, Victoria, 43,30; 2. Stănescu M., Venus, 38,90; 3. Peters. Turverein 37,30

Suliţa, copii. — 1. Bratu. Victoria 38,10; 2. Gheorghiu, Victoria, 31; 3. Viorel Florian, V. D., 29.10.

3000 m. plat cat. III. — 1. Teodosiu, Venus, 10,15,6/10; 2 Buricescu, Venus, 10,20 8/10; 3. Şerbănescu, Victoria, 10,25 8/10.

Stafeta 4×200. — 1. Victoria, 1,42,8; 2. Vif. Dacia, 1,44,2; 3. Stadiul Rom., 1,45,5.

Clasamentul pe grupări. — 1. Victoria 77 puncte; 2. Venus 49 puncte; 3. Vif. Dacia 43 puncte; 4. St. Rom. 15 puncte; 5. Turverein, 4 puncte.

Victoria totalizând 77 puncte cucereşte cupa care a făcut obiectul acestei competiţiuni.

SPECTACOLE

Teatre

TEATRUL VESEL (Grădina Marconi): Ţi-a făcut cu ochiul.
GRĂDINA IZBÂNDA (Calea Văcăreşti): Izbânda 1939
„MUNCA ŞI VOE BUNA": Plutus.
GRĂDINA TEATRU'I NOU Drumul spre glorie.
COMEDIA: Tinerete
GRĂDINA „COLOS": Mielul verde.
TEATRUL COMIC (Grădina Volta-Buzeşti): Ai cui sunt pantalonii ?
TEATRUL NATALIŢA PAVELESCU (lângă Hala Traian): „Luna de miere"

Stranduri

LIDO: Bazin cu valuri. Zilnic five-o'clock tea
STRANDUL BRAGADIRU: Aer, apă, soare, poziţie splendidă
STRANDUL KISELEFF: Trei bazine. zilnic apă proaspătă
STRANDUL OBOR: Strandul sportivilor.
STRANDUL FLOREASCA: Cel mai vast strand.

Cinematografe

ARO: Infernul îngerilor şi jurnal Fox.
A. R. P. A.: Nopţi de groază în Hong Kong. jurnal şi completare.
SCALA: Sabotaj şi jurnal nou Paramount.
CARLTON: Kentucky— oraşul pasiunilor şi jurnal nou Fox.
CAPITOL (Sala şi grădina): Aşa-i Parisul
REGAL : Evadatul din Alcatraz.
FEMINA: Etajul cu bucluc.
TRIANON: Gangsterii din New-York şi jurnal Paramount.
FORUM: N'am să te uit niciodată şi D-na şi d-l detectiv.
GRADINA CINEMA FORUM (str. C. A. Rosetti 6): Nopţi în Alger şi Femeia care primeşte palme.
BIZANTIN: Drama din Shanghai şi Nick gentleman detectiv.
OMNIA: Nopţi în Alger şi Păcate în Paradis.
SELECT: Beţia aurului.
SAVOY: Pentru patrie şi O anumită femeie.
ROXY : Aşa-i Parisul, jurnal şi completare.
ELYSEE: Parada tinereţii şi Prizoniera din Sing-Sing.
ILEANA: Se lasă noaptea şi Păcate în Paradis.
AMERICAN : Adio pentru totdeauna şi Shirley salvează America.
AIDA: Evadatul din insula dracului şi Manechinul.
COTROCENI: Neapole sub sărutul focului şi Trader Horn.
DACIA: Svăpăiata şi Trader Horn.
DIANA: Olimpiada, operă completă
EDISON: Dama cu camelii, Tigrul din Arizona şi Trupa Titi Mihăilescu.
FRANKLIN: Prima noapte şi Spune-mi cine eşti.
FLORIDA: Femei condamnate şi Nopţi albe în Petrograd.
GRAND: Hahanera, Sfidătorii aerului şi Jurnal Ceferiada.
GLORIA: Parada tinereţii şi Aloma
IZBANDA: Katia şi 5 prieteni.
LIA: Naneta are trei iubiţi şi Nopţi
LUCIFER: Necunoscuta şi Sfidătorii aerului.
MARNA: Cavalcada destinului şi Clubul trăsniţilor.
MARCONI: Viaţă fără griji şi O noapte de groază.
MILANO: Manej şi Călăreţii veseli.
MODEL: Atac în Mediterană, şi Fraţii Ritz şi Alice Faye în Parada nebunilor.
NERO: Ultimul post şi Vagabonzii. în Andaluzia.
ODEON: Aventurile lui Robin Hood şi Femei de noapte.
PACHE: Arme pentru China şi Vis de tinereţe.
PAX: Vasul robilor, Când vrea femeia şi Artişti.
RAHOVA : Echipa de onoare şi Trustul veseliei.
REX: Dineu la Ritz şi Azi cânţi pentru tine.
ŞIC: Amanta şi Mister Zero.
TOMIS: Paradisul în doi şi Declasaţii.
TRIUMF: Cauciuc şi A noastră e noaptea.
UNIC: Nopţi în Andaluzia şi Satana în frac.
VOLTA-BUZEŞTI: S'au cunoscut în luna Mai şi Nostalgie.
VENUS: O sută de băieţi şi o fată şi Umbra morţii.
VOLGA: Luna de miere la Paris şi La răspântie.

Football Football Football Football

In min. 3 l-a pierdut pe Humis, dar...

VENUS a trecut, destul de greu, hopul dela Arad câștigând pe merit cu 3-0 (1-0) în fața unei AMEFA destul de bune

Arad, 27. (Prin telefon dela corespondentul nostru). — In fața a 3.000 de spectatori astăzi s'a disputat în localitate matchul divizionar dintre Venus și AMEFA. Matchul a stârnit un mare interes, mai ales că punctul de atracție îl constituia prezența lui Humis în echipa „negrilor".

VICTORIE MERITATA

Bucureștenii au câștigat cu 3-0 (1-0) și au obținut o victorie meritată.

Arădenii se pot plânge numai de atac sau, mai precis, de centru, căci dacă l-ar fi avut pe Pernecky, situația s'ar fi schimbat.

UN DEBUT PROMIȚATOR

Jocul începe violu și cu atacuri venusiste. Oaspeții presează cu impetuozitate.

Dar au ghinion, pentru că în min. 3 pierd un om: Humis trage în pământ și-și scrânțește glezna. Se pare că are ligamente rupte, în acest caz urmând să fie indisponibil pentru mult timp.

Humis trece extrem stânga, în care post joacă până la sfârșit.

Venus nu se pierde și deși în 10 oameni joacă bine, menținându-se în atac.

SCORUL ESTE DESCHIS...

In minutul 21 când se produce un corner la poarta gazdelor. Execută impecabil Ene și Bodola — trecut centru — reia puternic cu capul pe lângă Gerold.

Venus forțează alura și se menține în atac, dar Ene. Iordache și Ploeșteanu ratează câteva ocazii bune.

UN MOMENT PSIHOLOGIC

AMEFA reacționează vehement și produce panică la poarta lui David.

In minutul 25, Reinhard trage puternic în bară, de unde mingea a eșit afară.

A fost momentul psihologic al matchului, pentrucă atacurile orădenilor — după acest eșec — au slăbit.

Dar nici Venus nu mai reușește ceva până la pauză.

2—0 !...

La reluare, Venus începe să domine autoritar și în minutul 53, înscrie al doilea goal. Iordache primește balonul dela Bodola în timp ce Gerold eșise din poartă, și înscrie ușor.

E 2-0 și pare a fi semnalul unei puternice ofensive arădene.

Dar David apără, apără tot, chiar și mingi imposibile.

DIN NOU BODOLA !

Venus se desface din această ofensivă, începe să atace din ce în ce mai periculos și în minutul 72 obține al treilea și ultimul goal.

Ene demarează și centrează lui Bodola care — dela 5 m. — reia cu capul în plasă, 3-0 și victoria este asigurată.

DISPERARE

AMEFA nu descurajează însă și atacă, dar nu poate obține decât cornere. Nimic mai mult. Apărarea venusistă reușește să anihileze totul. Iar AMEFA, cu nouii introduși slabi, se resemnează în cele din urmă, matchul terminându-se cu victoria Venusului, mult aplaudată de spectatorii români.

*

In general, un match frumos, care anunță sezon bun pentru arădeni.

CEI MAI BUNI

S'au remarcat: David, Demetrovici, Juhasz, Sfera, Bodola, Szabo și Szaniszlo II.

Lupaș a jucat foarte bine în repriza doua; Negrescu acceptabil.

FORMAȚIILE

VENUS: David-Sfera, Negrescu-Demetrovici, Juhasz, Lupaș-Ene, Ploeșteanu, Humis (Bodola), Bodola (Iordache), Iordache (Humis).

A.M.E.F.A.: Gerold-Slivaț, Covaci-Szurgyi, Szabo, Szaniszlo II-Simandean, Leb, Fried, Reinhardt, Batrin.

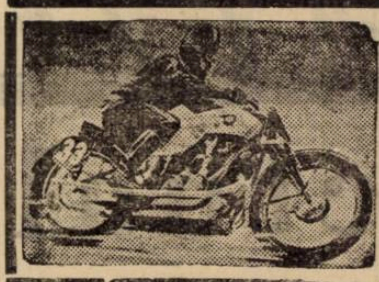
NSU
Ultimele modele de Motociclete la
Reprezentanța generală
„CONTEROM" S. A. R.
București, Str. Vasile Conta, 8

Etapa a doua a Diviziei A se va disputa la 14 Septembrie

Viitoarea etapă — a doua — a campionatului se va disputa abia la 14 Septembrie, pentru că Duminică în Capitală se desfășoară un turneu, iar la 10 Septembrie matchul Ju[illegible]nia-România.

Iată viitoarea etapă:
București: Unirea Tricolor-F. C. Carpați.
București: Juventus-Sp. Studențesc.
Cluj: Victoria-Venus.
Timișoara: C.A.M.T.-A.M.E.F.A.
Galați: Gloria C.F.R.-Ripensia.
Reșița: U.D.R.-Rapid.

Era și normal... Cehia a sdrobit Jugoslavia cu 7-3 (3-1)

Praga, 27. — **Matchul internațional de football care s'a disputat azi în localitate, în fața a 14.000 de spectatori între echipele protectoratului Boemia—Moravia și Jugoslavia, a revenit gazdelor cu scorul de 7:3 (3:1).**

Echipa iugoslavă, într'o zi slabă, făcând impresia unei formații obosite, n'a constituit un adversar periculos pentru cehi.

Goalurile lor au fost marcate de Vuiadinovici, Petrovici și Bojovici.

D. Scarpi (Italia) a condus următoarele formații:

Boemia-Moravia: Vechet-Burger, Daucik-Kostalek, Boucek, Ciulic-Bika, Bican, Ludl, Kopecky, Vytlacil.

Iugoslavia: Spasici-Angelkovici, Dubac—Manola, Draghicevici, Lehner-Glisovici, Vuiadinovici, Petrovici, Bojovici, Perlici.

Dobay n'a jucat eri la Ripensia pentrucă va juca la C.A.M.T.

Am anunțat la timp că între CAMT și Ripensia au început tratative pentru transferarea lui Dobay. Informația noastră s'a confirmat. Eri, contra Juventusului, Dobay nu a jucat, iar corespondentul nostru ne-a telefonat că aceste tratative se pot considera ca încheiate.

După toate probabilitățile, Dobay va juca la C. A. M. T. în primul match de campionat.

Unirea Tricolor va legitima pe Paraschiva (Militari)

In cursul acestei săptămâni, Unirea Tricolor va legitima pe Paraschiva, talentatul înaintaș al Militarilor.

El va juca poate în scurt timp în prima echipă a oborenilor.

Ferroemail se afirmă... ...a învins pe F.C.Ploești cu 3-1 (2-1)

PLOEȘTI, 27 *(prin telefon).* Mult așteptata dispută între noua divizionară B, Ferroemail, și selecționata Ploeștiului a revenit pe drept primei, care a dat dovadă nu numai de ambiție ci și de pricepere.

Tânăra echipă a dispus destul de ușor de „reprezentativa" în care au jucat și numele sonore ale C.F.P.V.-ului.

Cei două mii de spectatori au încurajat continuu ambele echipe, neprecupețindu-și aplauzele pentru învingători.

Scorul a fost deschis de Cocis în min. 18. Singurul punct al combinatei a fost foarte spectaculos.

Vaida înscrie în minutul 28, pentru ca tot el. în min. 32 să înscrie din nou.

Scorul a fost pecetluit în min. 80 prin Mișoi.

Echipele au jucat în următoarele formații:

Ferroemail: Venzel, Szabo, Neagu, Huebcher, Mincea, Dragomir, Vaida, Mândreanu, Mișoi, Neumayer.

Reprezentativa: Vasiliu, Hetzer, Dunăreanu, Marienuț, Mișcolț, Radu, Covaci II (Bocșa), Mosco, Antonescu, Bey (Farcaș) Cocis (Cricitoiu).

S'au remarcat: Neagu, Mincea și Neumayer dela Ferroemail și Dunăreanu, Marienuț, Mosco și Farcaș dela „Reprezentativă".

Pentru prima dată...

Polonia a învins Ungaria cu 4-2 (1-2)

Celebrul Willimowsky a marcat trei goaluri

Varșovia, 27. — Matchul internațional de football dintre reprezentativele Poloniei și Ungariei, care s'a disputat eri după amiază în localitate în fața a 20.000 de spectatori a revenit pe merit echipei gazde.

Națională poloneză după un început slab a avut o puternică revenire și prestând un joc însuflețit, a reușit să marcheze în 20 de minute, trei goaluri, decidând astfel în favoarea ei un match, care la început părea iremediabil pierdut. Eroul matchului a fost excelentul inter Willimowski, care a înscris dealtfel trei goaluri.

SPECTACOL DAR...

Echipa Ungariei a făcut o spectaculoasă demonstrație, dar jucătorii ei au jucat indolent, fără inimă.

La început au ajuns să ia o conducere de 2:0, crezând că acest scor va fi suficient victoriei finale.

După pauză însă când polonezii au egalat, adversarii lor cuprinși de panică să nu piardă, au început un joc nervos, desordonat, ceiace a încurajat și mai mult formația gazdă.

In ultimul sfert de oră Ungaria a jucat din nou excelent, dar înaintașii n'au avut noroc la shoturi.

ȘEASE GOALURI

Scorul a fost deschis în minutul 17 de Zsengellér **iar după câteva minute** Adam **a urcat la 2:0.**

Spre sfârșitul reprizei Willimowski **a redus handicapul.**

La reluare, atacurile vehemente ale polonezilor sunt încununate de succes. Dupăce Piontek **a egalat situația,** Willimowski **a marcat încă două goaluri pecetluind soarta matchului.**

D. **Pekonen** (Finlanda) a condus următoarele echipe:

POLONIA: Krzyk-Sczepaniak, Gemza-Gora, Danielak, Jablonski-Wostal, Piontek, Cebilia, Wilimowski, Cignanek.

UNGARIA: Sziklai-Kis, Biro-Szalay, Szücs, Dudas-Adam, dr. Sarosi, Zsengeller, Gyetvai.

football football football football football football football

Districtualele se pregătesc în vederea sezonului

Multe matchuri amicale. Macabi a învins greu pe Socec-Lafayette

MACABI A DISPUS GREU DE SOCEC-LAFAYETTE CU 3—2 (2—0)

Eri dimineață s'a desfășurat pe arena Ciocanul matchul amical dintre Macabi și Socec Lafayette.

Alb-albaștrii și-au însușit victoria la mare luptă, librarii dovedind că posedă o echipă bine legată și în condiție fizică excelentă.

Divizionarii încep matchul într'o alură vie: Socec contraatacă puternic, însă niciunul din adversari nu reușește să deschidă scorul.

Timp de o jumătate oră mingea se perindă de pe un teren pe altul, până când în minutul 30 Hecht pasează lui Moisescu, iar acesta lui Sekely, care înscrie primul goal al dudeștenilor.

In minutul 44 Bărbulescu ridică scorul din 11 m. și repriza ia sfârșit cu acest rezultat.

La reluare librarii au o puternică revenire și presează, astfel că în minutul 60 Barbu reduce handicapul la 2-1.

Berbeacă egalează în minutul 75, însă nu pentru mult timp, căci Hoffman stabilește scorul final, aducând victoria dudeștenilor.

Echipele au prezentat următoarele formații:

Macabi: Kerkai, Havaș, Breger, Șmilovici, Hecht, Mihailovici, Sekely, Szika, Hoffman, Bărbulescu, Moisescu.

Socec-Lafayette: Egri, Sitaru, Alexandrescu, Gyorgy, Harry, Panaitescu, Dinescu, Berbeacă, Barbu, Radu.

A.G.E.R.—LEONIDA 5—2 (3—2)

Arena din șos. Ștefan cel Mare a găzduit eri dimineață partida amicală dintre A.G.E.R. și Leonida.

Ambele echipe au fost la primul match public după vacanță.

Poate că pe mulți îi va surprinde acest rezultat pentru faptul că toate partidele susținute până în prezent de aceste echipe s'au soldat cu rezultate strânse.

Matchul de eri a fost la fel de spectaculos însă A.G.E.R. a fost superior în prima repriză când a înscris trei puncte.

In a doua parte a jocului, „băeții" au părut mai obosiți astfel că matchul a avut o altă fizionomie.

„Electricienii" au aliniat o formație complectată cu mulți juniori cari au dat deplină satisfacție.

Leonida a beneficiat de un penalty care a fost apărat magistral de Frenkel. Pentru învingători au marcat Cristoloveanu (2), Pall (2) și Aurel.

Leonida a înscris prin Florea și Rotilă (care a jucat numai o repriză).

Deși A.G.E.R. nu mai beneficiază de serviciile câtorva jucători valoroși, le acordăm toată încrederea chiar cu actuala echipă.

METALLOGLOBUS—CICLOP 3—2 (1—1)

Metalloglobus s'a deplasat eri dimineață pe terenul S. T. B. unde a dat replica formației Ciclop. Matchul a fost strâns, Ciclop dând o replică demnă.

Invingătorii au aliniat o echipă omogenă care s'a mulțumit să învingă la limită.

DACIA TRAIANA—STARUINȚA 1—1 (0—0)

Matchul de deschidere la partida Unirea Tricolor—Victoria a fost furnizat de echipele districtuale Dacia Traiană și Stăruința.

După un joc strâns matchul s'a terminat la egalitate.

Câmpeanu a înscris pentru Dacia Traiană iar Friedman din 11 m. pentru Stăruința.

GARAJELE MIHAESCU—STANDARD 6—0 (3—0)

Terenul Stadion a găzduit matchul dintre Garajele Mihăescu și Standard.

Matchul a fost la discreția Garajelor Mihăescu care și-au surclasat adversarul.

Cele șase puncte au fost marcate de Constantinescu (4), Ladany și Gogoașă.

MACABI II—I. DARLAU 5—0 (2—0)

Au marcat: Lupu (3) și Katz (2).

FULGERUL—L. P. N. 1—1 (0—1)

Matchul s'a desfășurat pe terenul Iuta și s'a terminat la egalitate, deși ambii adversari au făcut mari eforturi să-și adjudece victoria.

COLENTINA—F. C. SUTER 3—3 (1—1)

Recenta promovată F. C. Suter a făcut un match frumos, reușind să termine la egalitate cu Colentina.

MILITARI—GLORIA 3—1 (0—1)

Pe terenul din suburbană s'a disputat eri matchul dintre echipa gazdă și Gloria.

Militarii este în plină ascensiune astfel că echipa s'a comportat deasupra așteptărilor.

Pentru învingători au marcat Mircea II și Cucuvea (2).

Iordache a înscris pentru învinși.

COMRO—SBURATORII 3—2 (2—0)

Sburătorii au „recoltat" o înfrângere din partea lui Comro.

Invingătorii au jucat mai legat și au meritat victoria.

VULTURII CARPAȚILOR — U. M. B. 5—2 (2—2)

Vulturii Carpaților s'au antrenat eri cu tânăra formație U.M.B.

Vulturii Carpaților au practicat un joc frumos și rezultatul este real.

*

A. S. C. A. M. (jun.) — VERGU (jun.) 10-1 (3-0)

In match de deschidere la partidele de mai sus, juniorii A. S. C. A. M.-ului s'au distrat în compani celor dela Vergu pe care i-au învins cu 10—1 prin punctele înscrise de: Mateescu (3), Stroescu (3), Bratoloveanu (2), Papadimulis (2). Gheorghiu a înscris singurul punct al învinșilor.

Olympia a pășit cu stângul pe terenul Belvedere

Și a fost învinsă de A. S. C. A. M. cu 5-1 (1-0)

Metalosport a invins la scor pe Vergu cu 6-1 (3-1)

In primul match, A. S. C. A. M. cu o echipă omogenă și bine pusă la punct cu antrenamentul a dispus ușor de Olympia.

Alb negrii au echipă bună, chiar foarte bună însă eri au pierdut din cauza condiției fizice și a nesudurii totale dintre compartimente. Jocul este început de Olympia, care pierde imediat în favoarea verzilor. Jocul se menține la centrul terenului unde se evidențiarză Șteinbach la jocul de cap.

Cu puțin înainte de sfârșitul primei reprize se face hands în careu pe care îl transformă Chivu.

La reluare se credea pe moment că echipa din Bellu își va reveni adică să-și capete coheziunea însă scorul a fost ridicat de Matache (2), Rădulie și Marinescu.

In min. 75 rezultatul era deci 5—0 în favoarea gazdelor.

Din acest moment Olympia pune stăpânire pe joc și presează înconținuu însă nu poate marca până în min. 85 când la o lovitură de colț Cires reia splendid cu capul, stabilind rezultatul final de 5—1.

Lazăr, Carcaliu, Matache și Marinescu s'au remarcat dela învingători iar Stănescu, Valentin, Roșculeț, Cruțiu și Cireș dela învinși.

D. Mihu Augustin a condus formațiile:

A. S. C. A. M.: Lazăr-Carcaliu, Suciu-Andrei, Drăgănescu, Pavel-Dumitrescu, Chivu, Matache, Rădulie, Marinescu.

OLYMPIA: Stănescu, Valentin (Ionescu-Ștefan) — Arsici, Roșculeț — Steinbach, Schroder, Cuedan-Niculescu, Vagasi, Cireș, Cruțiu, Stoian.

METALOSPORT — VERGU 6-1 (3-1)

In cadrul turneului dela „Belvedere" s'a disputat matchul dintre Metalosport și Vergu.

Nouii promovați în prima categorie s'au comportat excelent reușind să-și învingă categoric adversarul.

Achizițiile făcute de Metalosport au corespuns și după jocul practicat putem afirma că Metalosport este cea mai bună formație districtuală.

Vergu a pierdut că nu are antrenament astfel că înfrângerea este justificată.

O finală anostă

După un match slab,

F. C. Carmen și-a însușit a doua ediție a cupei „Mihail Loghin"...

F. C. Carmen-Ind. Iutei 2-0 (0-0)

Cel mai bun depe teren: Cristescu (Ind. Iutei)

Eri dimineață și-a încheiat—pe arena ACSA — cariera, cea de a doua ediție a cupei „Mihail Loghin".

Inceptă destul de calm în ziua de 13 August, a avut un sfârșit tot atât de calm.

Finala a fost disputată de Carmen și Ind. Iutei, în prezența comitetului cupei (d-nii: N. Chiriță, președintele grupărei ACSA și d. G. R. Ionescu) și a circa 300 spectatori.

Spre deosebire de finala de anul trecut, matchul de eri n'a mai reușit să entuziasmeze asistența, fiind destul de banal, ca orice match, și destul de confuz.

A fost o goană după victorie și atâta tot. Carmen n'a mai arătat forma din prima zi a competiției, dar rutina jucătorilor a reușit să aducă victoria.

Industria Iutei a fost un adversar foarte dificil, dar nu destul de inteligent pentru a obține victoria.

Greșeala învinșilor este că au jucat mai tot timpul defensiv. Au avut minute întregi de dominare categorică, dar nu au știut să profite de acest fapt, ratând chiar ocazii clare.

O altă greșeală este că au ținut jocul prea mult închis, întrebuințând excesiv tripleta, iar aripile au fost lăsate prea mult să șomeze.

Câștigătorii cupei au acționat în tot cursul matchului egal, în timp ce Industria Iutei s'a prăbușit total în cursul celei de a doua reprize.

PRIMA REPRIZA — JOC EGAL

In primul mi-temps ambele echipe desfășoară joc egal, cu deosebirea că Industria Iutei se remarcă prin mai multă vioiciune, iar Carmen se pune greu pe picioare.

Invinșii scapă în minutul 15 cea mai mare ocazie de marcat. Cimpoieru scapă de ultimul adversar, dar trage puternic alături.

Carmen ratează deasemenea un goal aproape făcut, Bonațiu reluând puternic dela numai un metru peste bară.

IONEL MOCIORNIȚA DESCHIDE SCORUL

Efortul făcut în prima repriză de Industria Iutei este foarte curând resimțit de jucătorii acesteia în repriza următoare.

Invingătorii iau jocul pe cont propriu. Linía de halfi a învinșilor este acum inexistentă, astfel că atacul scapă rareori spre poarta galbenilor.

Apărarea are mult de lucru. Se relevă micul portar Cristescu, care apără mingi imposibile.

Dar inevitabilul survine. In minutul 60, I. Mociornița primește o passă dela Dona și liber, dela 7 m. înscrie primul goal pentru Carmen.

Se produce un corner la poarta Industriei Iutei. Dona arată că știe să bată bine, mingea descriind o traectorie până la Bonațiu care nu ezită și înscrie imparabil cel de al doilea goal pentru învingători în minutul 70. Mingea lovise partea interioară a barei transversală și intrase direct în plasă.

Scorul rămâne neclintit până la sfârșit, cu toate eforturile celor doi beligeranți.

FORMAȚIILE ȘI CINE S'AU REMARCAT

D-lui căpitan Doby Zamfirescu i s'au aliniat următoarele formații:

CARMEN: Niculae Costache, Țirvilei, Rössler, Silivestru, Türk, Talpoș, Dona, I. Mociornița, Bonațiu, Gozner, Fabian Iosif.

INDUSTRIA IUTEI: Cristescu, Iordache Lerany, Decu, Szabo, Constantinescu, Podocea, Vane, Fekete, Cociș, Cimponeru.

Ca deobiceiu cel mai bun din „22" a fost Cristescu (Indusria Iutei), Rössler, Gozner și Silvestru cei mai buni dela Carmen.

Industria Iutei a trăit aproape numai prin Cristescu și foarte puțin prin Lerany, Szabo și Fekete.

— iș —

Universul a terminat la egalitate cu Victoria 2-2 (1-0)

„Universul" continuându-și seria pregătirilor în vederea noului sezon a întâlnit eri dimineață pe Victoria.

Campionii au practicat un joc excelent având și o replică demnă din partea adversarului.

In prima parte a jocului „Universul" a fost superior când a reușit să se impună.

In repriza secundă nu a mai insistat astfel că matchul s'a terminat la egalitate.

Condiția arătată de „Universul" ne inspiră multă încredere și în sezonul viitor va da mult de lucru adversarului.

UNIVERSUL: Teodorescu, Sârbu, Hariton, Puchianu, Horian, Căpățână, Puchianu D., Prutu, Dumitrescu, Iordache, Ionescu Al.

VICTORIA: Pavelescu, Palmuș, Florea, Vasilescu, Andrei, Tănăsescu, Mircea N., Tănăsescu, Istrătescu, Avramescu.

Football Football Football Football

Fără Marcu și Dobay

și cu Ciolac extremă stânga...

...Ripensia a făcut k. o. Juventus

Scorul 3-0 (2-0) a fost realizat de... puști

Timișoara, 27 (Prin telefon). *Ripensia a intrat pe teren cu o formație, care a produs cel puțin nedumerire.*

Localnicii au apărut cu Ciolac extremă stânga și cu trei juniori în compartimentul ofensiv. Echipa a jucat însă bine. Juniorii au reeditat partida din matchul cu S. K. Jugoslavia, și Juventus a pierdut fără drept de apel.

Pentrucă înainte de toate, a fost o victorie meritată.

Ripensia a dominat cea mai mare parte a timpului și a arătat o eficacitate, care spune mult pentru noii titulari ai echipei.

Cel mai bun compartiment al echipei a fost linia de înaintare, care a avut în Mioc și Andreescu două elemente de excepțional talent.

In general se poate spune că echipa a jucat legat, destul de technic și foarte entuziast.

Și aceste însușiri s'au arătat a fi o forță foarte mare.

JUVENTUS A JUCAT DESORGANIZAT

Bucureștenii au jucat slab. Și mai ales desorganizat.

In special linia de atac, care a jucat total lipsită de concepție și nu a fost periculoasă nici un moment.

Pavlovici a avut de apărat câteva shooturi periculoase. Dar ele au fost rezultatul unor acțiuni personale și sporadice ale lui Dunăreanu.

Noua achiziție, Șincu, așteptată de toată lumea cu cea mai mare curiozitate, a jucat bine.

A fost cel mai bun om al înaintării. Este un jucător tehnic dar nu știe să creeze situațiile.

In rezumat, se poate spune că echipa a pierdut pentru că nu a izbutit nici un moment să joace legat, să-și coordoneze acțiunile și să atace după o concepție oarecare.

Roș-albaștrii au lăsat șansele pe seama hazardului și de data aceasta, tradiția, marea și pasionanta tradiție a matchurilor Ripensia-Juventus, a fost răsturnată.

DOUA GOALURI SPECTACULOASE

O jumătate de oră aproape, jocul s'a desfășurat pe amebele părți ale terenului.

Se poate spune totuși, că Ripensia a dominat mai mult.

In ultimul sfert de oră însă, timișorenii au pus stăpânire pe joc și nimeni nu mai putea crede că Ripensia va pierde cele două puncte.

Cu toată echipa de juniori pe care a aliniat-o.

Primul goal a fost realizat de Becke, deși a marcat Mioc.

Faza s'a petrecut în minutul 29. Becke a scăpat pe tușe, s'a apropiat de poartă și... Endreffi i-a eșit înainte, a plonjat în aer iar Becke a trecut ușor lui Mioc, care a marcat în poarta goală.

Al doilea, a fost poate mai spectaculos.

Zece minute mai târziu, Șimatoc a centrat

PAVLOVICI

și Jifcovici a reluat volé în bară... și mingia a sărit în goal.

UN PENALTY...

In repriza următoare, soarta bucureștenilor a fost pecetluită după numai trei minute de joc.

Pentru că în minutul 3 Vulcănescu a comis hands în careu și Șimatoc a transformat imparabil.

Până la sfârșit, jocul a continuat monoton, fără a mai avea vreo fază demnă de remarcat.

CEI MAI BUNI

Incontestabil, cel mai bun om de pe teren a fost Pavlovici, care a apărat câteva shooturi extrem de periculoase.

In afară de el s'au mai remarcat în echipa Ripensiei Regdon, Simatoc și Andreescu.

Cel mai bun om al bucureștenilor a fost portarul Endreffy.

In ordine urmează Șincu, Brandabura și cei doi fundași Dragomirescu și Vulcănescu.

FORMAȚIILE

Echipele au aliniat următoarele formații:

RIPENSIA: Pavlovici, Oprean, Regdon, Simatoc, Kotormany, Lazăr; Becke, Andreescu, Mioc, Jifcovici, Ciolac.

JUVENTUS: Endreffi, Dragomirescu, Vulcănescu; Gorgorin, Micu, Brandabura; Oană, Sincu, Dunăreanu, Palmer, Naciu.

F. C. Nistru-Macaby 5:0 (2:0)

Chișinău, 27 (prin telefon). — Echipele locale F. C. Nistru și Macaby au disputat azi după amiază un match amical, pe care prima l-a câștigat categoric cu 5:0 (2:2).

Punctele au fost înscrise de Gologan, Belonsov (2), Beraru și Sabatin.

Adversarii au aliniat următoarele echipe:

F. C. Nistru: Dragonvo-Teacenco, Brlohan-Cearughin, Sabatiu, Szillaghy-Beraru, Anastasescu, Șimon, Gologan, Belsov.

Macaby: Libov-Gero, Alici, Pnyansky, Krauss, Bruchis-Ghick, Freigelder, Cușculei, Klein, Loșak.

Rezultatele din țară

TIMIȘOARA

Fratelia — C. S. H. N. 6:3 (2:0).
Electrica — C. S. Lonea 3:0 (3:0).
Chinezul — Juventus 13:0 (8:0).

CLUJ

Echo — C. A. C. 2:0)0:0).
U. E. C. — Hagzibor 5:3 (2:1)
Victoria (corub.) — Muncitorii 2:0 (0:0).

SIBIU

Muncitorii — Rieger 2:1 (1:1)
Fraternitas (Tâlmaci) — S. S. Elastic 2:1 (2:2).

CHIȘINAU

Monitorul Oficial — Mihai Viteazul 4:3 (2:2).

NEVRARGYL Dr BOUSQUET

In cutii a 3 și 20 tablete.

D. V. A. participă în divizia B.

S. S. Doc. și-a dublat cotizațiile

Galați, 27 (prin telefon). — Azi s'au ținut adunările generale ale celor două divizionare B din localitate, D. V. A. și S. S. Doc.

S'au luat deciziuni foarte importante privind activitatea viitoare.

D. V. A. RAMANE IN DIVIZIA B

După cum se știe situația materială a D. V. A.-ului era de așa natură încât nu-i mai permitea să participe în divizia B.

In adunarea generală ținută azi, jucătorii Carianopol Ciobotaru, Simion și Pepelca au renunțat la salarii — ultimii doi sub rezerva plății taxelor școlare — obligându-se să joace întreg campionatul viitor.

Restul jucătorilor au absentat și e de presupus că își continuă greva.

Comitetul a hotărât totuși ca gruparea să continue a lupta în divizia B.

S. S. DOC ȘI-A DUBLAT COTIZAȚIILE

Tot azi s'a întrunit și adunarea generală a nouei promovate S. S. Doc sub președinția d-lui ing. inspector Constantinescu.

Au fost prezenți 170 membrii cari au decis dublarea cotizațiilor pentru ca echipa să poată face față în divizia B.

Lituania a învins Estonia cu 1:0

Reval, 27. — Astăzi s'a disputat aci matchul internațional de football între echipele naționale ale Estoniei și Lituaniei.

Lituania - Estonia 1:0 (0:0).

Campionatul Scoției

Glasgow, 27.—In cadrul campionatului de football al Scoției s'au înregistrat eri următoarele rezultate:

Aberdeen-Hibernians 3:1.
Albion Rovers-St. Mirren 0:0.
Alloa-Motherwell 3:2.
Clyde--St. Johnstone 2:0.
Celtic-Cowden Beath 2:1.
Hamilton-Falkirk 2:1.
Hearts-Ayr United 6:2.
Thirdlanark-Kilmarnock 1:0.
Queen of South - Partick Thistle 3:0.
Queen of Couth - Partick

F. C. CARPAȚI a dispus sigur de U. D. R. cu 2:0 (1:0)

Au asistat abia 500 spectatori

Baia Mare, 27 (prin telefon dela corespondentul nostru). — Reluarea activității oficiale n'a însemnat un prea mare succes în localitate, vizita U. D. R.-ului neatrăgând decât 500 spectatori.

Matchul a fost însă frumos și F. C. Carpați s'a dovedit aceeași echipă bună de anul trecut când s'a consacrat ca una din cele mai bune din țară.

Lupta, pasionantă până la fluerul final, s'a terminat în favoarea gazdelor cari au învins cu 2:0 (1:0).

UN MATCH AL APARARILOR

Jocul, fără a fi de factură superioară, a fost antrenant. Fazele s'au succedat cu repeziciune dela o poartă la alta, ținând continu trează atenția spectatorilor. Liniile de atac n'au strălucit însă. In schimb s'au evidențiat ambele apărări și în special aceea a reșițenilor, în care portarul Ionescu a fost vedetă.

CUM S'A MARCAT

Scorul n'a fost deschis până în minutul 39 când Lucaci a centrat la Perneky. Noul centru atacant băimărean, a prelungit, cu capul la Szöcke care dintr'un unghiu foarte greu, a înscris imparabil. După pauză, în minutul 84, Perneky, printr'o acțiune personală înscrie al doilea goal.

Două minute mai târziu, Ghidali comite un hands în spațiul de pedeapsă. Arbitrul acordă penalty, iar Csipai îl trimite în brațele lui Hevessy care respinge.

CEI MAI BUNI

Dintre cei 22 jucători cel mai bun a fost fără îndoială portarul U. D. R.-ului, Ionescu. S'au mai remarcat Fodor, Alașu, Tura și Păcurar dela U. D. R. și Holtzmann, Ghidaly, Perneky și Lucaci dela F. C. Carpați.

ECHIPELE

U. D. R.: Ionescu-Fodor, Alașu-Popa, Csipay, Lacatoș-Tura, Păcuraru, Sölös, Zsizsik, Konig.

F. C. CARPAȚI: Hevessy-Damian, Holtzmann-Sereny II, Ghidaly, Kerth-Lucaci, Hanya, Perneky, Telegdy, Szöcke.

LA BUCUREȘTI, O ZI CALMA TOTUȘI.. DEȘI APARENȚELE PAR CONTRARII

Sportul Studențesc a înscris un goal în timp record—20 secunde —dar C.A.M.T. a învins cu 3-2 (2-1)

Duce,—politicos,—a oferit timișorenilor două goaluri

Sezonul oficial footballistic a fost deschis eri după amiază, de partida dintre Sportul Studențesc și C. A. M. T.

Jocul, câștigat de timișoreni cu 3:2, n'a fost un monument

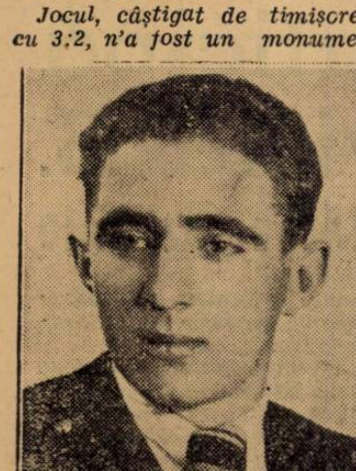

REUTER

de spectaculozitate. In schimb a fost pasionant, a ținut încordată atenția spectatorilor până la sfârșit, compensând astfel greșelile cari erau comise de jucători.

SE PAREA CA VA INVINGE SPORTUL STUDENȚESC

Matchul a debutat fulgerător și studenții au deschis scorul chiar din primele 20 secunde: o deschidere la Marinescu — eri extremă dreapta — și centrarea acestuia găsește bine plasat pe Remus, care reia din volée. Mingea pătrunde în poartă după ce a lovit una din barele verticale.

S'a întâmplat ca de obiceiu: Sportul Studențesc a prins aripi iar C. A. M. T. s'a descurajat. Noroc însă, că oaspeții au avut în apărare un jucător foarte rutinat, pe Chiroiu, care a luptat dârz, oprind aproape toate atacurile studențești și redând astfel treptat încredere echipei.

...ȘI DUCE N'A MAI PROTESTAT

Lupta a devenit egală, ba poate chiar decurge în avantajul C. A. M. T.-ului care are ocazia să egaleze prin Reuter. Mișu Constantinescu i-a plonjat însă în picioare salvând astfel un goal aproape făcut.

De altfel și Sportul Studențesc are o ocazie clară, dar Mihăilescu dela câtiva pași doar, trimite mult prea sus pentru înălțimea porții.

Egalarea se produce în minutul 20. Reuter a deschis pe Bücher care a depășit pe Constantinescu-Grecu și Mitan. Duce se pregătește săl „atace" el, dar Bücher nu-l mai așteaptă și centrează. Balonul ar fi ajuns la Reuter dacă Duce nu l-ar fi oprit cu mâna...

Arbitrul a dictat penalty și de data aceasta fundașul studenților n'a protestat...

Lovitura de pedeapsă a fost executată de Zsizsik II și egalarea s'aprodus cu tot plonjonul lui Constantinescu, puțin cam întârziat însă.

ȘTIE SA SPECULEZE REUTER...

Studenții sunt contrariați de întorsătura luată de match și apărarea lor luptă din ce în ce mai greu, mai ales că atacurile C. A. M. T.-ului, pus complect pe picioare, devin din ce în ce mai insistente și mai periculoase. Linia de mijlocași a gazdelor nu se „prea" vede, iar fundașii, descoperiți mereu, intră în panică.

Și astfel se face că la o degajare a lui Chiroiu, pentru interceptarea căreia luptă Duce și Mitan de-o parte iar Reuter de alta, cei doi bucureșteni se jenează reciproc, iar timișoreanul scapă printre ei și aleargă întins spre poartă: 2:1 pentru C. A. M. T.

Până la sfârșitul reprizei prime, Sportul Studențesc atacă furibund, dar nu poate obține decât lovituri de colț, rămase toate fără rezultat.

UN NOU GOAL AL LUI REUTER

Debutul primei reprize, aduce lui Sportul Studențesc cu forțele împrospătate și în atac continuu. Apărarea timișoreană rezistă și speranțele studenților se spulberă. Mai ales că Reuter este peste tot, luptă cu toți adversarii, combină cu toți partenerii și distribue tuturor mingii perfecte. Până și Söcs a început să miște, ba mai mult, e chiar pe punctul să înscrie: trage însă peste bară.

Tot lui îi este însă dat să contribue la înscrierea goalului al treilea: degajarea lui Golgotzi e interceptată de el și trecută lui Reuter printre fundași: centrul inaintaș timișorean n'a avut decât să tragă la poartă.

REVENIREA STUDENȚILOR

Ultimul sfert de oră aparține gazdelor. Atacul, înviorat prin trecerea lui Marinescu în centru capătă agresivitate. Poate că, dacă nu s'ar fi făcut greșeala cu trecerea lui Mihăilescu pe extremă, bucureștenii ar fi putut egala. Așa însă, nu au reușit decât să reducă handicapul în minutul 86 prin Marinescu.

SPORTUL STUDENȚESC E BOLNAV

Succesele obținute anul trecut de echipa studențească bucureșteană, au fost urmărite cu foarte multă simpatie de publicul sportiv românesc din întreaga țară.

Fără mijloace materiale, dar cu foarte multă dragoste de club și entusiasm, studenții au avut o comportare care îi situa printre primele echipe din țară.

Eri, Sportul Studențesc n'a mers. Ceva nu e la locul lui în echipă și avem impresia că nu jucătorii sunt vinovați. In definitiv, ei s'au purtat cum nu se poate mai bine cu clubul. Nici o mirare deci că și ei cer să fie tratați la fel de club.

Menținerea pe tușe a lui Rădulescu este inexplicabilă pentru toți suporteurii studenților. Conducătorii, ar trebui să-și dea seama că salvarea clubului stă în raporturile bune cari trebue să existe între ei și echipă și mai ales că partidele de rummy nu au puterea să dea jucătorilor condiție fizică...

E păcat ca u nasemenea club să-și găsească pieirea din cauza certurilor intestine.

De altfel, conducerea a comis eri și o mare eroare technică: Mihăilescu, cel mai bun om din atac, a fost plantat pe extremă în locul lui Marinescu trecut în centru, în loc ca pe aripă să fi fost trecut Remus.

REUTER, CHIROIU ȘI ILIAȘ

Echipa timișoreană s'a prezentat cum nu se poate mai bine.

După un început slab, dezorientați și de goalul primit fulgerător chiar în primul minut al jocului, și-au revenit treptat și au dominat oarecum, dovedindu-se un unsprezece care își merită promovarea.

Vedeta lui incontestabilă este Reuter, jucător de inepuizabile resurse fizice. Am face însă o mare nedreptate să nu-l menționăm pe Iliaș, pe Ianossy, Chiroiu, Bücher, Zsizsik II și mai ales pe Toth Bedö.

După cum se vede, am menționat aproape pe toți jucătorii.

In schimb, dela Sportul Studențesc, menționăm mult mai puțini între cari și pe Constantinescu-Grecu. Dar nu pentru că a jucat bine ci fiindcă și-a scrântit mâna încercând să oprească o passă a lui Toth...

Duce, deși a comis un penalty, a jucat mai bine decât foarte mulți. Din înaintare, doar Mihăilescu și Marinescu au corespuns.

ECHIPELE

C.A.M.T.: Eichler-Chiroiu, Golgotzy-Iliaș, Kohn, Ianossy - Bücher, Toth, Reuter, Zsizsik II, Söcs.

Sportul Studențesc: Constantinescu-Duce, Mitan-Dumitrescu, Drăgan, Constantinescu - Grecu - Marinescu, Mihăilescu, Remus, Ștefănescu, Gică Popescu.

T. ANDRONIU

Duce — după al treilea goal — este de neconsolat. M. Constantinescu și Mitan îl privesc consternați.

Slovacia în serie... a învins Germania cu 2-0 (1-0)

Echipa de încercare a Reichului n'a corespuns

Bratislava, 27. — In fața a **8.000 de spectatori s'a disputat azi în localitate matchul de football dintre Slovacia și echipa secundă a Germaniei.**

Echipa gazdă a obținut o nouă victorie, la scorul de 2:0 (1:0).

Cele două puncte au fost înscrise de Földes și Luknar.

D. Kika Popovici a arbitrat următoarele efective:

SLOVACIA: Reimann-Derkic, Kostka-Kovacs, dr. Chodak, Hudecz-Solczek, Ferényi, Földes, Kaiser, Luknar.

GERMANIA B.: Iacob-Immig, Marischka - Sabetic, Pekarek, Skoumal-Hofer, Reitermayer, Binder, Klingler, Gärtner.

Ieri a început campionatul Jugoslaviei

Scoruri mari în liga croată

Belgrad, 27. — Campionatul diviziei naționale de football a început azi.

In cele două serii s'au obținut următoarele rezultate:

SERIA I (sârbă)

Belgrad: **Jedinstvo-Slavia (Serajevo) 3:2.**

SERIA II-a (croată)

Zagreb: **Gradjanski-Ljubljana 5:0.**

Zagreb: **Concordia-Slavia (Osijek) 2:2.**

Varasdin: **HASK-Slavia (V.) 4:1.**

Split: **Hajduk-Hrvatska 2:0.**

Victoria asupra GLORIEI C. F. R. a fost o simplă formalitate pentru F. C. RAPID

Nu s'a întrebuințat prea mult, dar a câștigat la scor: 6-0 (2-0) și a făcut și un bun antrenament

F. C. RAPID: P. Rădulescu-Marton, Lengher-Vintilă, Rășinaru, Costea-Sipoș, Moldovan, Auer, Baratky, Căpușan.

GLORIA C. F. R.: Justin-Prassler II, M. Rădulescu-Topa, Kiss, Mihăilescu-Cucula, Szutor, Iordăchescu (Pancov), Milea, Pancov (Iordăchescu).

AUTORII GOALURILOR

Min. 2: Auer primește balonul dela Baratky (peste M. Rădulescu), face doi pași și marchează imparabil: 1-0.

Min. 15: Justin respinge balonul, Prassler II vrea să degajeze, dar Baratky intră cu el și cu mingea'n poartă: 2-0.

Min. 49: Auer — interceptează balonul — și execută o întorsătură de 90°, marcând în colțul stâng sus: 3—0.

Min. 82: Căpușan pătrunde, driblează pe Prassler II și trage imparabil: 4—0.

Min. 83: Baratky reia imparabil cu capul, în colțul drept sus, un corner bătut de Sipoș: 5-0.

Min. 88: Tot Barathy trage puternic în colțul drept jos: 6-0.

*

Cititorii noștri au rămas, desigur, surprinși citind în avant-cronica jocului Rapid-Gloria C.F.R. că acest match va fi „match formidabil". Și pe bună dreptate. Căci dela „formidabil" și până la „formalitate" este o bună distanță. Eroarea tipografică ne-a

SIPOȘ

făcut o nouă festă, chiar și Gloriei C.F.R., acest ideal sparring-partener.

După modul cum a invins Rapid și după scorul realizat — 6—0 (2—0) — matchul vedetă de eri n'a fost decât o simplă formalitate. Nu ne-am făcut un moment nici o iluzie de posibilitățile gălățenilor în fața Rapidului și nu ne-am îndoit o clipă măcar, că șansele feroviarilor pot fi periclitate.

Intre cele două echipe de eri a fost diferență mare, de clasă desigur, datorită căreia — la un moment dat — jocul s'a transformat într'un fel „de-a șoarecele și pisica", diferență atât de mare, cât o auto-stradă București-Galați.

E drept însă, că și Rapid n'a strălucit. N'a jucat rău, dar ne așteptam la mai mult în orice caz.

RAPID A FACUT GREȘELI

Feroviarii au avut două compartimente care n'au strălucit: fundașii și atacul cu excepția lui Sipoș.

Cuplul Marton—Lengher a început bine, n'a lăsat să treacă nimic, dar încet-încet, pe măsură ce gălățenii îndrăzneau să atace pătrunzând și în careu — amândoi au comis greșeli care — în fața altui adversar — le puteau fi fatale.

In primul rând, au arătat nesiguranță în degajări, iar în ce privește plasamentul Lengher a greșit deseori, așa explicându-se de ce adversarii au reușit să-l depășească și deci uneori — Marton — a trebuit să-l suplinească, lăsându-și extrema liberă. Repriza doua, Cucula și Pancov au trecut regulat peste cei doi fundași.

ATACUL

Dacă asemenea greșeli nu ne-au surprins la Marton și Lengher, în schimb ne-au surprins cele ale atacului. Căci acesta n'a „mers", deși pare paradoxal din momentul ce a înscris 6 goaluri.

In special, ne-a mirat că lui Auer și Baratky nu le-a reușit aproape nimic. Fie că și-au desconsiderat adversarii, fie că nu sunt bine puși la punct cu antrenamentele, cert este că eri au și stricat. Destul de mult.

MAREA VEDETA: SIPOȘ

S'a remarcat eri însă, că nu este unul în atac care să știe cum să-l joace pe Sipoș. Și jugoslavul nu numai că a vrut să joace eri, dar a deținut și o formă excelentă. A executat câteva demaraje impresionante, stil propriu.

Toate acestea însă, ȘI LE-A PREGATIT SINGUR, pentrucă ceilalți atacanți, fie că i-au dat mingea în urmă, fie că i-a fost pasată în așa fel încât trebuia să lupte cu adversarul pentru ea. Sipoș trebue jucat prin pase lungi, înainte și mai ales în adâncime pentruca zagrebianul să dea și randamentul de care este capabil.

Și nu credem că exagerăm afirmând că Sipoș nu va putea juca bine niciodată cu Moldovan inter. Acesta — nu știm de ce — îi pasează — și atunci rar — numai dacă Sipoș este... marcat! Curios lucru, dar așa este. De cele mai multe ori însă, Moldovan a preferat să piardă balonul decât să răspundă rugămintii sârbului, de a-i pasa.

Noi nu ne-am îndoit niciodată de capacitatea lui Moldovan, dar menținerea lui alături de Sipoș dăunează echipei. Și nici Moldovan nu-și poate face jocul ca lumea...

Conducerea i-ar putea găsi un înlocuitor care — cel puțin — să nu facă impresia că-l „lucrează" pe Sipoș.

BUN ANTRENAMENT

In general, Rapid a făcut un bun antrenament, în cursul căruia și-a putut remarca lacunele și, în plus, s'a distrat...

Cel mai bun feroviar și cel mai bun de pe teren a fost internaționalul Sipoș, urmat în ordine de Vintilă — în excelentă condiție, — Rășinaru, Costea și P. Rădulescu. Acesta din urmă ca portar și... fundaș.

Căpușan e departe de a-l înlocui pe Bogdan.

ȘI ACUM „FORMALITATEA"

De Gloria C.F.R. nu vedem și nu știm ce să spunem.

A făcut o impresie de divizionar B încăpățânat. Poate că a jucat cu trac. Un debut în fața Rapidului nu-i chiar atât de ușor. Dar nici tracul nu poate fi atât de mare, cât 90 de minute. In 10—15 minute era ușor să-și revină, și spectatorii erau dispuși să creadă într'o revenire.

Dar Gloria C.F.R. s'a prezentat prea slab și prea nepregătit pentruca să săvârșească o asemenea revenire.

Cum joacă Gloria C.F.R.?

Echipa și jocul de eri au stârnit controverse în tribune: cine joacă mai bine, Gloria C. F. R. sau Mureșul? Unii susțineau că Mureșul, alții susțineau contrariu, dar toată lumea era de acord că Gloria C.F.R. nu-i de Divizia A.

Noi nu spunem asta. Un singur match nu poate duce la concluzii definitive.

Gloria C.F.R. mai are timp să-și facă echipă.

Căci acesta-i adevărul: nu are echipă pentru Divizia A. Afară de Justin — singurul jucător de valoare care s'a impus, deși a primit 6 goaluri și într'o oarecare măsură Szutor și Mihăilescu, restul au reamintit de jocul lui Jahn, H. L. A. sau Sporting.

Și e păcat, pentrucă Gloria C. F. R. este un club de mari posibilități, cu care — până astăzi — permiteau cumpărarea a două echipe.

...Dar să așteptăm și al doilea match. Poate până atunci — sunt doar două săptămâni — gălățenii se vor pune la punct cu antrenamentele și vor putea prezenta o formație satisfăcătoare.

In orice caz, Gloria C.F.R. a pierdut încrederea publicului bucureștean. Și-i va fi greu s'o recâștige.

— p. g. —

Auer a tras cu toată „opunerea" lui Kiss

Unirea Tricolor-o echipă monoteistă-Victoria - o echipă neantrenată - au terminat la egalitate

Niciun goal, câteva acțiuni frumoase și multă, multă pasiune

Boteanu și Felecan I, cei mai buni de pe teren

Va recunoaște chiar și Felecan. Sunt sigur. De data aceasta „victoria" trebuia să fie a Unirii Tricolor.

Oborenii au ratat și un penalty. Și totuși aceasta a fost cea mai mică din ocaziile de marcat.

In minutul 38, Cârjan a tras în brațul lui Martin. Iar Alexandrescu — câteva secunde mai târziu — a shootat în brațele lui Sepci. Intâmplare mult mai gravă, căci el executa penaltyul acordat de slabul domn Vartolomeu. (Accentuăm: slab ca fizic).

A fost un moment psichologic? Nu. Cu toate că dacă lovitura era transformată, Victoria se prăbușea iremediabil.

Dar Unirea Tricolor a ratat apoi atâtea ocazii încât acest penalty poate fi considerat un simplu fapt divers.

Un exemplu. Dar nu cel mai elocvent, desigur. In minutul 42, Mihăilescu a tras paralel cu poarta și Johny — care a arătat încă odată că pe aripă pierde jumătate din valoarea lui — venit în plină viteză reia direct dar afară, pe la câtiva centimetri de bara verticală.

Și pentru a termina cu istoria sterilă a acestui match, care a fost uneori destul de frumos — să amintim că în repriza secundă Cociuban II a scăpat de două ori de Petrescu și a creat două faze excepționale ca spectacol și pericol pentru poarta obooreană.

In minutul 14 Felecan II a trecut lateral lui Cociuban II. dar acesta, deși era liber a ezitat să tragă și emoția condensată s'a volatilizat în secunda următoare. Când Petrescu a făcut un salt magnific și a contrat la timp.

Șapte minute mai târziu Cociuban II realizează cu o feintă o fază rară într'un match de football. Iliuță a plonjat în vid dar... s'a produs învălmășală și Petrescu a degajat.

...Apoi... A ratat Unirea Tricolor. Câte ocazii? Multe.

Cea mai importantă dintre toate s'a produs în minutul 37. Sepci a eșit din poartă și a... căutat zadarnic cu mâinile prin aer. N'a găsit nimic și... mingia cădea liniștită în poartă.

A sărit Alexandrescu și Cociuban I, s'a produs învălmășeală, mingia n'a căzut în plasă — prin ce miracol e foarte greu de spus — și Felecan Iacob a degajat lung.

Asta-i tot. Celelalte prilejuri de goal pierdute de Unirea Tricolor nu mai interesează. Pentru că niciodată consolațiile sentimentale nu sunt interesante.

O PERFORMANȚA A VICTORIEI, TOTUȘI...

A dominat aproape tot timpul Unirea Tricolor. Matchul? In majoritatea timpului a fost o luptă confuză și dură. Au fost, desigur și câteva acțiuni frumoase dar atât de rare încât nu pot rămâne până la capăt, ca o caracteristică dominantă.

S'a jucat nervos și mai ales cu ochii închiși.

Păcatul aparține în special liniilor de atac. Evident, trebuia să câștige Unirea Tricolor. Și la scor chiar. Oborenii au jucat mai bine. Mult mai bine.

Și totuși, dacă una din cele două echipe a realizat o performanță, aceea este, fără îndoială echipa clujeană.

Să termini la egalitate pe terenul din Obor, la numai o săptămână după o criză excepțională și complet lipsit de antrenament, nu este, desigur, o performanță la îndemâna tuturor.

NICI UN FEL DE ANTRENAMENT

Pentru că aceasta a fost realitatea echipei clujene.

A intrat în matchul acesta complet neantrenată.

Cel puțin cei doi interi Felecan II și Szantay au fost monumentali. După un sfert de oră aveau figuri de sfinți bizantini.

Insuficiența celor doi interi și jocul complet eronat al lui Cociuban II, au făcut ca linia de atac a clujenilor să fie quasi inexistentă.

Cel puțin în prima parte a jocului compartimentul acesta n'a isbutit să lege nici o acțiune, n'a tras nici un shoot la poartă.

Jocul lui Cociuban II? Eronat dela început până la sfârșit. A fost tot timpul marcat de Petrescu. Ei bine n'a făcu nici o încercare penru a se demarca. In loc să meargă pe tot terenul, să-l plimbe pe Petrescu peste tot, pentru a-l scoate cel puțin din locul lui normal, Cociuban a rămas pe loc, mult în urmă. In modul acesta apărarea obooreană și-a păstrat locul tot timpul, echipa clujeană a jucat mult în urmă și dominarea Unirii Tricolor a devenit mai facilă.

Evident, nu se poate spune că dominarea — pentru numele lui Dumnezeu! ar trebui găsit un alt calificativ în loc de categoric — oborenilor a fost determinată de jocul lui Cociuban.

In mare parte ea a fost însă ajutată de ea. Orice s'ar spune. Să nu uităm pe Pop IV, care în repriza a doua a jucat foarte bine. Un alt compartiment deficitar a fost acela al liniei intermediare. Pal e prea gras pentru a juca half centru. Eri a fost prea puțin mobil și a jucat exasperant de încet. Și de dur, firește. Nistor a jucat bine dar lipsa de condiție fizică l-a făcut prudent și nu a jucat de loc înainte.

Celălalt, Martin a jucat destul de slab. Pentru că este un jucător care se bazează numai pe condiție fizică, el n'a putut face față alurei, fiind neantrenat.

Apărarea imediată a jucat în schimb eroic.

Asul: Felecan Iacob, care a făcut partidă mare. Mare cât calmul de care a dat dovadă din primul până în ultimul minut.

Tot așa de bine a jucat și Cociuban I — care a fost chiar sigur pe degajeri. Și Sepci. Sepci s'a apropiat uneori de jocurile din Balcaniada aceea celebră.

Ca siguranță și... noroc.

UNIREA TRICOLOR... O ECHIPA MONOTEISTA. DUMNEZEU: CÂRJAN

Unirea Tricolor? O spune fraza de mai sus, cum a jucat și cum este.

A venit în echipă Cârjan. Eri a jucat foarte bine. Un an de divizie secundă nu l-a schimbat de loc. A rămas același jucător mai ales inteligent.

Dar... povestea este simplă. Toate acțiunile trec pe la el. Fie că ar trebui, fie că nu.

Unirea Tricolor a făcut un schimb dramatic. A achiziționat un jucător foarte bun din punct de vedere tehnic.

Dar linia de atac a renunțat la orice imaginație.

Cel mai „monoteist" dintre toți: Alecu Andrei, care în tot matchul n'a dat mingia decât lateral la Cârjan.

Când a pasat oblic... Cârjan era înaintea sau în spatele lui.

Și restul a jucat la fel.

In linia de mijlocași s'a impus net Boteanu. Mijlocașul stânga oborean a fost poate cel mai bun om de pe teren. Și cu siguranță e unul din cei mai buni halfi de margine, pe care îi are azi footballul nostru.

Ultimul oborean, care merită a fi remacrat în mod special, e Petrescu. L-a anihilat pe Cociuban și alături de Boteanu a constituit tăria apărării oborene.

Restul: Anghelache, Florea, Iliescu — minus perioada când a fost „întors" de Pop IV — și Iliuță au făcut o partidă bună.

FORMAȚIILE

Echipele au jucat în următoarele formații:

UNIREA TRICOLOR: Ionescu, Petrescu, Iliescu; Florea, Anghelache, Boteanu; Dumitrescu, Alecu, Alexandrescu, Cârjan, Mihăilescu.

VICTORIA: Sepci, Cociuban I, Felecan I; Martin, Pal, Nistor; Pop IV, Szantay, Cociuban II, Felecan II, Cornea.

N. Sucitulescu

IERI LA BANEASA TRAP

Ninon a câștigat premiul Templier

Triplul succes al lui Fischer.—Ben Hur, Blondella, Dulcineia și Dorka, în mare formă

Reuniunile societății hipice române merg într'o reușită mereu crescândă. Aceia de eri s'a soldat cu o deplină reușită. O asistență foarte numeroasă a luat parte la desfășurarea unui program de foarte bună calitate. Vom recunoaște că acest program se releva prin câteva atribute de indiscutabil succes. Diversele probe ale zilei au fost disputate de trăpași valoroși. Pe teren s'au înregistrat câteva alergări realmente interesante, cari au dat loc la sosiri strânse.

Sub toate raporturile, reuniunea de eri a însemnat un frumos succes.

NINON A CAȘTIGAT PREMIUL TEMPLIER

Alergarea capitală a zilei a fost premiul Templier în care au fugit trăpași bine cotați precum Voraus, Pisica, Ninon și Margaret T. Rezultatul a constituit o nouă confirmare a mare condiții în care se află Ninon.

Intr'adevăr pensionara lui Pavlic a reușit o victorie deosebit de meritorie. In acest sens este concludent în primul rând recordul.

Roaiba din Adonis a marcat 1.26,1 pe kilometru. Desigur o valoare excelentă care confirmă valoarea iepei d-lui Bugulescu.

In curând Ninon va fi capabilă de un record în jurul lui 1.25.

Bine s'a mai comportat a doua plasată Rosalinde, care își revine. Deasemeni Pisica a concurat frumos în această cursă.

ALERGARILE DOI ANILOR

Alergările doi anilor au relevat două câștigătoare merituoase. Este vorba de Garofița și Dulcinea. Prima a debutat printr'o victorie ușoară în premiul Vatra Dornei. O victorie care lasă să se întrevadă că va face o carieră frumoasă.

Dulcinea a câștigat în compania celor mai buni mânzi.

Această împrejurare pune un special accent pe victoria ei. Chiar dacă ținem seamă de faptul că primea avantagii cari au mers până la 80 de metri, biruința ei este deosebit de semnificativă. Ameliorarea survenită între timp — și-a corectat recordul cu 10 secunde — i-a permis această bună comportare.

Excelentă este cursa Chiquitei, a doua plasată. Ea a marcat 1.36,8 realizând cel mai bun timp al mânzilor din anul curent. Pensionară lui Grunwald este o viitoare vedetă.

DUBLUL SUCCES AL D-LUI TASSOPOL

Vom mai semnala deasemeni dublul succes al d-lui Tassopol reușit cu Nutza Worthy și Ben Hur. Prima a reușit să-și găsească cursa. Fiind în progres de formă, desigur că nu se va opri la victoria de eri.

Foarte meritorie este reușita lui Ben Hur.

Surul a reușit a patra victorie dela reapariție.

O ispravă care atestă în mod foarte elogios calității excelentului Ben Hur readus la valoarea din anul trecut.

Surul pare pornit pe o lungă serie de succese.

TRIPLUL SUCCES AL LUI FISCHER

Fischer, unul din bunii conducători dela noi, a reușit un triplu event, câștigând cu Garofița, Eggy și Bistricioara.

De Garofița ne-am ocupat. Despre Eggy și Bistricioara numai cuvinte de bine.

Au fost complet transformate. Pentru Eggy are deosebite merite.

Dintr'o iapă năbădăioasă a reușit să facă o alergătoare foarte utilă.

DORKA IN FORMA

Nu vom uita nici pe Dorka. Fiica lui Ostap a întrecut în premiul Timella câțiva fondiști consacrați

BLONDELLA A CAȘTIGAT PREMIUL TRANSILVANIA

Deasemeni peste așteptări a fugit Blondella care în premiul Transilvania a învins pe Uța la egal și pe Coconaș la 40 de metri. Se află în mare formă.

Drept este că d. T. Marcu a susținut-o frumos.

*

A mai câștigat Puica.

Rezultatul și descrierea alergărilor

622. Premiul VATRA DORNEI — Condiție (1/1)
(9,30) 9.000, 2.300, 1.000, 700 lei

568	GAROFIȚA	1	1100	1.59⁴	1.48⁵	Fischer	19	25
610	Voinicu	2	1120	—	—	Andreyevsky	27	24
—	Chiabur	3	1100	—	—	Crotenco	66	78
—	Luck Boy	4	1100	—	—	Gaidaev	148	188
—	Odessa		1100	—	—	Borisiac	84	58
610	Porunca		1100	—	—	Christodorescu	842	251
—	Aron		1100	—	—	Gram	316	167¹

¹) Dist. loc 6 pt. mers neregulat

GAROFIȚA (Saperlot și Amsel) aparține Grajdului Carmen-Volo și este antrenată de E. Fischer.

Primă de crescător, lei 900.

Cotele: Tribună, 19; 16, 15. Peluză, 25; 14, 14.

Garofița conduce din plecare la sosire, câștigând cu ușurință Chiabur se menține pe poziția doua până în ultimul ocol, unde este depășit de Voinicu.

623. Premiul TIMELLA — Condiție (1/20)
(9,52) 12.000, 3.700, 1.500, 800 lei

567	DORKA	1	2240	3.22⁴	1.30⁴	Grünwald	22	25
611	Pock	2	2260	22⁵	29⁶	Gaidaev	48	54
600	Tutun	3	2260	22⁷	29⁷	Slobozenco	66	61
606	Valențio	4	2220	23	31⁴	Crainic	43	34
540	Gruia		2320	25¹	28⁴	Andreyevsky	46	45

DORKA (Ostap și Diva) aparține Grajdului Admü și este antrenată de L. Grünwald.

Cotele: Tribună, 22; 15, 16. Peluză, 25; 16, 21. Event: Trib. 50. Peluză, 50 lei.

Valențio, Dorka, Pock și Tutun formează un pluton pe circa zece metri. După primul kilometru, Pock și Valențio rămân, iar Dorka preia comanda, urmată de Tutun.

624. Premiul TRANSILVANIA — Record
(10,15) 12.000, 3.700, 1.500, 800 lei

611	BLONDELLA	1	2140	3.12²	1.29⁵	T. Marcu	109	183
598	Coconaș	2	2100	12⁸	31⁵	Dobrescu	50	44
598	Nation	3	2160	15	30³	Gaidaev	115	150
611	Champion jr	4	2140	15³	31³	Ghinea	147	98
606	Sam Worthy		2160	16²	30⁸	Corol	117	130
573	Havana		2220	16⁸	28⁶	Andreyevsky	101	120
606	Uța		2140	17¹	32¹	Pavlic	20	20
606	Talaz		2140	18⁸	32⁰	Dumitrescu	185	104
611	Ducesa		2140	15⁷	31⁴	Tassopol	128	140¹

¹) Dist. loc 5 pt. galop sosire.

BLONDELLA (David Axworthy și Blondine) aparține d-lui B. Marcu și este antrenată de B. Marcu.

Cotele: Tribună, 109; 30, 29, 44. Peluză, 183; 43, 24, 53 lei.

Coconaș conduce plutonul, urmat de Blondella, Talaz și Uța Ultimii doi galopează după primul kilometru. Ordinea se prezintă astfel în ultimul ocol: Coconaș, Blondella, Ducesa, Champion jr și Uța.

625. Premiul VADUL LAT — Condiție (1/1)
(10,40) 9.000, 2.300, 1.000, 700 lei

578	BISTRICIOARA	1	1740	2.54⁵	1.40³	Fischer	76	56
550	Crai	2	1840	56³	35⁸	Crainic	173	200
617	Prinț Worthy	3	1760	57⁶	40⁰	Corol	32	39
620	Giovinezza II	4	1800	58⁶	39²	Podoleacov	127	123
620	Lut		1720	59³	44²	Gaidaev	91	80
615	Speranța		1700	3.03⁶	48	Gh. Iurcă	734	444
418	Lin		1740	04⁵	46	Ghinea	264	277
620	Musculița		1760	09⁰	47⁰	Burilleanu	734	614
617	Peter Volo		1740	2.55⁵	40⁷	Terehov	100	133¹
620	Rozina		1800	57¹	38⁴	Andreyevsky	140	81²
559	Năluca		1700	3.12⁴	53³	Tassopol	75	80³
620	Tibet		1720	13¹	52³	Slobozenco	264	333⁴
526	Pușa		1720	—	—	Borisiac	63	72⁵

¹) Dist. loc 2 pt. galopuri repetate.
²) Dist. loc. 4 câștigat teren galop
³) Dist. loc 11 galopuri repetate.
⁴) Dist. loc 12 pt. galopuri repetate.
⁵) Dist. galopuri repetate.

BISTRICIOARA (David Axworthy și Bistrița) aparține d-lui Col. V. Trifulescu și este antrenată de proprietar.

Primă de crescător, lei 9.000, d-lui Col. V. Trifulescu.

Cotele: Tribună, 76; 24, 27, 14. Peluză, 56; 22, 50, 17 lei Event: Tribună, 1861. Peluză, 3050 lei.

La prima trecere prin fața tribunelor, Bistricioara conduce urmată de Tibet, Lut, Peter Volo, Prinț Worthy și Pușa.

626. Premiul TOPLIȚA — Handicap
(11,03) 9.000, 2.300, 1.000, 700 lei

621	PUICA	1	1760	2.46⁵	1.34⁷	Christodorescu	446	205
618	Elișor	2	1720	47⁰	37⁴	Gaidaev	58	83
621	Eol	3	1760	47⁸	35³	Dobrescu	52	48
618	Sorana	4	1800	48²	33⁴	Andreyevsky	243	138
620	Urganda		1700	48⁴	39¹	Zabelin	68	73
621	Florita		1800	48⁵	33⁵	Drăgotescu	103	119
621	Domnitor		1760	51¹	37⁸	Filotl	168	164
582	Furor		1700	52¹	41³	Gram	108	109
621	General Worthy		1780	52⁷	37	Catană	1013	2188
608	Cina		1700	52³	41⁴	Tassopol	81	53¹
621	Zamora		1780	53⁶	37⁵	Ghinea	34	36³

¹) Dist. loc 9 pt. galop la sosire
²) Dist. loc 11 pt. galopuri repetate

PUICA (Pajtas și Vultoaica) aparține d-rei M. Demetriade și este antrenată de d-ra Cristodorescu.

Cotele: Tribună, 446; 78, 28, 20. Peluză, 205; 60, 20, 22 lei.

Urganda ia conducerea plutonului, urmată de Furor, Cina, Elișor, Eol și Puica. La prima trecere prin fața tribunelor, ordinea în plutonul fruntaș se menține, cu o singură modificare: aceea că Florita trece pe planul al treilea. In ultimul ocol, Urganda galopează, iar Eol intră primul pe linia dreaptă, urmat de Puica și Elișor, care trece în această ordine sosirea. Eol rămâne al treilea.

627. Premiul VICHY — Perfomanță

619	EGGY	1	1760	2.39⁸	1.30⁵	Fischer	38	39
619	Voința	2	1760	40	30⁰	Dobrescu	25	28
599	Floare	3	1760	41	31⁵	Drăgotescu	552	311
621	Redea	4	1760	44⁵	33⁵	Moldovan	82	83
612	Spic		1760	45⁸	33⁰	Ghinea	103	103
569	Tufănica		1780	46⁴	33⁵	Gaidaev	285	300
612	Peter Gordon		1740	48⁴	36⁸	Corol	199	395
575	Vuet		1800	48⁹	33⁵	Tassopol	140	77
509	Diadia Lul		1720	50¹	38⁰	Szabo	306	212
621	Sonora		1760	54⁴	39¹	Zabelin	82	83
599	Barza		1740	57²	41⁵	Andreyevsky	138	174
601	Grozava		1740	41²	32⁶	Crainic	108	84¹

¹ Dist. pt. mers neregulat

EGGY (Guardian Trust și Elstor) aparține d-lui G. Adem și este antrenată de M. Pavlic.

Cotele: Tribună, 38; 15, 12, 38. Peluză: 39; 16, 15, 34. Event: Tribună, 1176. Peluză, 3450 lei.

Grozava conduce plutonul urmată de Eggy, Redea, Voința și Spic. Prin fața tribunelor, primii trei concurenți în grup compact se mențin în aceiași poziție și pe partea opusă, având în spate pe Voința, Floare și Vuet. In ultimul ocol, Grozava are un infim avans asupra iepelor Eggy, Voința și armăsarului Vuet.

628. Premiul VALENCIA — Condiție (1/1)
(11,50) 12.000, 3.700, 1.500, 800 lei

610	DULCINEA	1	1100	1.52²	1.42	Thal	5	86
596	Chiquitta	2	1160	52³	35⁸	Grünwald	99	66
590	Joly	3	1180	54⁵	37	Gaidaev	17	16
590	Avion	4	1160	57³	41¹	Pavlic	68	78
610	Străjer		1100	2.01⁵	50⁵	Szabo	123	98
570	Victor		1160	06²	48⁸	Corol	743	311
605	Chilipir		1120	04⁴	51¹	Crotenco	76	88¹

¹) Dist. 6 pt. galopuri repetate

DULCINEA (Domnișoru și Drăguța) aparține Grajdului Baciu și este antrenată de J. Thal.

Primă de crescător, lei 1200, V. și M. Andreyevsky și Ilie Blanc.

Cotele: Tribună, 52; 28, 40. Peluză, 86; 71, 40 lei.

Din plecare, toți concurenții galopează, astfel că Dulcinea își creiază un avans respectabil cu care conduce până la mijlocul liniei drepte, unde este ajunsă de Chiquitta, care tot timpul s'a găsit pe poziția a doua. Cele două iepe luptă până la sosire, astfel Dulcinea menținându-și un mic avans. A treia Joly.

629. Premiul TEMPLIER — Handicap
(12,13) 14.000, 4.000, 2.000, 1.000 lei

600	NINON	1	1760	2.31⁰	1.26¹	Pavlic	81	71
584	Rosalinde	2	1700	31⁵	29³	Fischer	405	252
603	Theodora	3	1720	31⁹	28³	I. Bordei	52	57
603	Margaret T.	4	1760	33	26⁹	Terehov	221	176
540	Pisica		1780	33⁵	26²	Crotenco	180	157
604	Voraus		1780	33⁷	26³	Dobrescu	31	35
603	Hercegno		1700	34⁰	30⁶	Gaidaev	249	252
611	Katy Caid		1740	37³	30⁴	Corol	277	225
604	Naplopo		1740	38⁸	31³	Crainic	442	550
463	Pai		1700	39⁶	33⁸	Pântecan	1622	990
464	Luntraș		1720	—	32⁷	A. Bota	2211	1273
604	Jos. Margot		1740	40⁰	32⁵	Grünwald	26	26

NINON (Adonis și Natter) aparține d-lui I. Bugulescu și este antrenată de M. Pavlic.

Cotele: Tribună, 81; 26, 43, 18. Peluză, 71; 21, 33, 18. Event: Tribună, 2.375. Peluză, 1.166 lei.

Hercegno ia comanda plutonului, urmată de Margaret T. Theodora, Rosalinde, Voraus și Ninon. Această ordine se menține și pe partea opusă. Inainte de ultimul ocol, Hercegno cedează, astfel că Theodora intră prima, urmată de Rosalinde, Voraus. Margaret T. și Ninon.

630. Premiul FERGUS — Handicap — Repriza I-a
(12,37) 10.000, 3.000, 1.200, 800 lei

597	NUTZA WORTHY	1	2100	3.18²	1.34⁴	Tassopol	52	47
613	Geisha	2	2120	19⁰	34³	Tulcianov	256	225
565	Busuioc	3	2160	20¹	32⁰	Ghinea	31	41
594	Rugina	4	2160	20³	32⁷	Fischer	112	64
613	Makrele		2120	22⁴	35⁵	Grünwald	63	72
619	Dolly Worthy		2160	24⁷	34⁸	Corol	65	69
583	Zgomot		2100	28⁸	38³	Dobrescu	96	112
613	Aventurier		2100	45⁷	47⁵	T. Popa	1284	877
612	Legionar		2120	18⁷	33⁷	Slobozenco	49	46¹

¹) Dist. 2 pt. galop sosire.

NUTZA WORTHY (Volo Worthy și Natter aparține d-lui Căp. I. Filipescu și este antrenată de T. Tassopol.

Cotele: Tribună, 52; 26, 36, 18. Peluză, 47; 28, 41, 18 lei.

Nutza Worthy pornește în fruntea plutonului, urmată de Zgomot, Legionar, Geisha și Busuioc. La prima trecere prin fața tribunelor, ordinea este: Nutza Worthy, Zgomot, Legionar, Geisha. Pe partea opusă Zgomot galopează de două ori, iar Nutza Worthy, ese prima din ultimul ocol, urmată de Legionar, Busuioc și Geisha.

631. Premiul FERGUS — Handicap — Repriza II-a
(13,00) 10.000, 3.000, 1.200, 800 lei

609	BEN HUR	1	2220	3.17	1.38⁷	Tassopol	32	25
609	Pacahantos	2	2160	17⁸	31³	Ghinea	48	50
495	Cupidon	3	2200	18⁰	30²	Dobrescu	142	105
621	Peter Worthy	4	2100	19	34⁸	Cristodorescu	99	112
611	Brebenea		2200	19⁸	30⁷	Gaidaev	84	83
609	Bețiv		2140	20⁸	33⁷	Gram	60	83
619	Bruma II		2160	23⁸	34¹	Lucan	52	67
612	Pinkerton		2100	24⁵	37⁴	Iurca	173	201
613	Sultana		2140	25³	35⁹	Zabelin	289	293
611	Leu		2160	—	—	Marcenco	—	—

BEN HUR (H. P. și Bien Aimée) aparține d-lui T. Tassopol și este antrenată de T. Tassopol.

Cotele: Tribună, 32; 15, 19, 28. Peluză, 25; 14, 16, 21.

Peter Worthy conduce urmat de Pinkerton, Bețiv, Bruma II Cupidon, Pacahantos și Ben Hur. Pe partea opusă tribunelor, concurenții se regrupează, iar Pacahantos intră prima în ultimul ocol urmată de Ben Hur, Cupidon și Bețiv. Surul se desprinde ușor și câștigă asupra iepei Pacahantos și lui Cupidon.

MAINE LA BANEASA TRAP

Un program de tranziție între activitatea de vară și cea de toamnă, care se anunță excepțională

Alergări de vedete: premiile Varga, Tarzan și Va Banque. Doi anii se întâlnesc în premiul Veverița

Reuniunea care va avea loc mâine la Băneasa Trap se caracterizează prin faptul că pe program figurează foarte multe vedete.

Probă principală este premiul Varga, unde va reintra Belșug. Excelentul trăpaș american va întâlni o dârză rezistență din partea lui Szeghed, Ghid și Amilkar, cai cari contează printre cei mai buni trăpași ai noștri.

Alte vedete vor disputa premiul Tarzan; Gruia, Roland D. Gondolat II, Citronat Gordon și Pisica sunt principalii competitori ai acestui premiu.

Câțiva buni doi ani, printre care Garofița, Voinicu, Dulcineea și Avion se întâlnesc în premiul Veverița.

Americanele Zeta și Carol Hanover vor fi opuse celor mai buni trei ani români, în premiul Uri Raka.

Mai remarcăm premiul Va Banque.

Deci, un program excelent, care va face trecerea dela reuniunile de vară, la cele de toamnă.

CONCURENȚII PROBABILI

Premiul URI BAKA
Condiție — 18.000 lei

Tara	2100	0
Turla	2100	C. S-zenco
Barza	2140	V. A-sky
Carol Hanover	2140	T. Tassopol
Epoca	2140	0
Elly	2160	M. Pavlic
Răsura	2160	N. Gaidaev
Birlic	2160	I. Crotenco
Santuța	2180	T. Marcu
Zeta	2200	E. Fischer
Gaby M.	2340	0

Premiul VALEA LARGA
Condiție — 13.000 lei

Aluniș	2080	I. Szabo
Aventurier	2100	0
Va-ta	2100	T. Drăgotescu
Zenit	2100	E. Fischer
Geisha	2120	I. Tulcianov
Dolly Worthy	2140	S. Corol
Ghimp	2140	C. S-zenco
Betiv	2140	0
Natașa	2140	0
Busuioc	2180	Gh. Ghinea
Flying	2180	0
Pock	2240	N. Gaidaev

Premiul VARGA
Condiție — 21.000 lei

Rama II	1700	L. Grunwald
Bonzo	1720	A. Bota
Flying	1720	0
Luntraș	1720	0
Catinca	1720	Gh. Ghinea
Belșug	1720	I. Szabo
Szeged	1720	T. Tassopol
Voraus	1740	D. Dobrescu
Jos. Margot	1740	0
Amilkar	1760	?
Uța	1760	0
Ghid	1760	V. A-sky

Premiul VEVERIȚA
Condiție — 15.000 lei

Ropot	1080	I. Crotenco
Allah	1080	E. Fischer
Porunca	1080	0
Steluța Mea	1080	?
Chiabur	1080	0
A. 1.	1080	T. Marcu
Vornicu	1100	V. A-sky
Ciuruc	1100	N. Gaidaev
Chilipir	1120	0
Garofița	1160	0
Dulcinea	1200	0
Avion	1200	M. Pavlic

Premiul TARZAN
Record — 21.000 lei

Cupidon	1700	0
Blondella	1700	0
Sam Worthy	1720	S. Corol
Uța	1720	M. Pavlic
Torent	1720	G. Crainic
Casatca	1720	0
Katy Caid	1720	0
Giuditta	1740	0
Roland D.	1760	T. Tassopol
Gondolat II	1760	N. Gaidaev
Citr. Gordon	1760	N. Cerkasov
Pisica	1760	0
Havana	1760	0
Gruia	1780	V. A-sky

Premiul VIILOR
Performanță — 13.000 lei

Crăiasa	2120	0
Eol	2140	0
Paj Axtell	2140	S. Corol
Fudul	2160	0
Diadia Lul	2160	I. Szabo
Tais	2160	F. Voronin
Brenn	2180	M. Pavlic
Sorana	2180	V. A-sky
Pan Worthy	2180	V. A-sky
Barza	2180	P. Borisiac
Peter Worthy	2200	0
Epoca	2200	S. Corol
Răsura	2200	0
Extra	2200	0
Durdulia	2220	D. Dobrescu
Dor de Ducă	2220	0

Premiul VA BANQUE
Handicap — 15.000 lei

Lăcrămioara	2100	I. Crotenco
Zenit	2100	0
Bruma II	2100	V. Lucan
Voința	2100	0
Leu	2100	0
Busuioc	2100	0
Pacahantos	2100	Gh. Ghinea
Tufănica	2100	0
Kamaa	2160	L. Grunvald
Luntraș	2180	A. Bota
Brebenea	2180	N. Gaidaev
Giuditta	2180	0
Eftin	2200	G. Crainic
Blondella	2220	T. Marcu
Kundry	2240	D. Dobrescu

Premiul VULPEREȘTI
Handicap — 13.000 lei

Vrăjitor	2100	Em. Weich
Tais	2140	0
Gen. Worthy	2140	Corol
Livada	2140	C-todorescu
Elixir	2140	0
Candriu	2140	0
Dâmb	2140	Pavlic
Călin	2140	Dobrescu
Pinkerton	2180	0
Zgomot	2180	0
Mura II	2180	C. D-trescu
Extra	2180	0
Legionar	2200	C. S-zenco
Makrele	2200	0
Spic	2240	0

Premiul VLAȘCA
Handicap 13.000 lei

Iarba	1700	Lucan
Dreapta	1700	Crotenco
Domnia	1700	Catană
Kirasa	1700	0
Victoria	1700	Corol
Comoara	1720	Fischer
Lin	1720	Ghinea
Facla	1740	Iurca
Tibet	1740	0
Nicevo	1740	0
Ciuleandra	1740	V. A-sky
Lilia	1740	Slobozenco
Tara	1760	Drăgotescu
Musculița	1760	0
Peter Volo	1760	0
Lut	1760	Gaidaev
Isvor T.	1760	Borisiac
Prinț Worthy	1780	0
Furor	1800	Gram
Urganda	1800	Zabelin
Cina	1800	Tassopol
Rozina	1800	0
Elișor	1820	0

INFORMAȚII

● **D. I. MATAK, vice președintele societății hipice române, a sosit în țară.**

● **IN VEDEREA reluării activității de galop, se fac preparative intense. Mâine se dau la Băneasa o serie de importante galopuri. Miercuri vor fi antrenați concurenții premiului Predicateur.**

ERI LA BANEASA-TRAP

● AU FOST distanțați:

Aron, în premiul Vatra Dornei, pentru mers neregulat.

Ducesa, în premiul Transilvania, pentru galop la sosire

Peter Volo, în premiul Vadul Lat, dela locul al doilea, pentru galopuri repetate.

Rozina în aceeași cursă, de la locul al patrulea pentru că a câștigat teren în galop.

Năluca, Tibet și Pușa, toți în premiul Transilvania, pentru galopuri repetate.

Cina. în premiul Toplița, pentru galop la sosire.

Zamora, în aceeași cursă pentru galopuri repetate.

Grozva, în premiul Vichy, dela locul al patrulea, pentru mers neregulat.

Chilipir, în premiul Valencia, pentru galopuri repetate.

Legionar, în prima repriză a premiului Fergus, dela locul al doilea pentru galop la sosire.

Leu, în cealaltă repriză a premiului Fergus, pentru mers neregulat.

● *ȘI-AU* corectat recordul carierii.

Bistricioara, cu 3 secunde; noul record 1.40.3.

Puica, cu 0,2 secunde; noul record 1.34.5.

Eggy, cu 0,7 secunde; noul record 1.30.8.

Dulcineea, cu 10 secunde; noul record 1.42.

Chiquita, cu 5 secunde; noul record 1.36.8.

Joly, cu 0,1 secunde; noul record 1.37.

Avion, cu 2,5 secunde; noul record e 1.41.1.

● LA EVENT s'au plătit cotele:

LA TRIBUNA

Garofița-Dorka 50.
Blondela-Bistricioara 1861.
Puica-Eggy 1176.
Dulcineea-Ninon 2375.

LA PELUZA

Garofița-Dorka 50.
Blondela-Bistricioara 3050
Puica-Eggy 3450.
Dulcineea-Ninon 1166.

● *AU FOST* amendați:

T. Tassopol, cu 500 lei, pentrucă a intrat în benzi cu Nutza Worthy, în premiul Fergus, repriza întâia.

D. Cristodorescu, cu 300 lei, pentru că nu a strâns coarda cu Peter Worty în cealaltă repriză a premiului Fergus.

● *SE PUNE* în vederea antrenorilor care cer cărți de intrare pentru însoțitori ocazionali la cai că sunt obligați să restitue aceste cărți a doua zi după reuniunea de curse.

Cei care nu se vor conforma vor fi pedepsiți.

● **JOCUL AUSTRIAC, ajuns la 71.660 lei, s'a închis după victoria iepei Dulcineea în premiul Valencia.**

Calendarul galopului

TOAMNA

Septembrie: 3, 8, 10, 14 17, 21, 24, 28.
Octombrie: 1, 5, 8, 12, 15, 19, 22, 26, 29.
Noembrie: 2, 5, 9, 12, 16, 19.

O STARE DE SLĂBICIUNE INGRIJORĂTOARE

QUINTONINE
triumfă

„Am 31 de ani, scrie Dl. M. René PESTY, 5 rue d'Alsace-Loraine din Garenne, și ajunsesem într'o stare de slăbiciune în adevăr neliniștitoare. Injecții, poțiuni, nu au folosit. Am încercat Quintonine, care cel puțin este un produs natural. Termin abia primul meu flacon și rezultatul este cu totul deosebit".

Quintonine este un extract concentrat lichid cu bază de plante tonice aperitive și stomachice, la cari glicero-fosfatul de calciu adaogă elementele sale reconstituante. Amestecul de Quintonine cu un litru de vin de masă dă instantaneu un litru întreg de vin fortifiant delicios, suveran în toate cazurile de slăbiciune, anemie, depresiune, lipsă de poftă de mâncare. Un păhărel înaintea fiecărei mese — și veți regăsi repede bucuria de a trăi.

QUINTONINE
PRODUS FRANCEZ. — LABORATOARELE HELIN
Dă înfățișare bună
LA FARMACII ȘI DROGUERII

AVIAȚIE

Marele Premiu F. A. R. R. s'a disputat ieri într'un cadru sărbătoresc

Cursa pentru Marele Premiu FARR a prilejuit ieri o întrecere aeriană de mare interes și îndârjită luptă; luptă cu atât mai grea cu cât cei 29 de sburători au avut de întâmpinat și condițiuni atmosferice puțin favorabile.

La ora 5.30 ieri dimineață, directorul cursei d. Egon Nasta însoțit de d. Radu Costescu se afla pe aeroportul Băneasa, unde lua ultimile dispoziții pentru startul concurenților. Rând pe rând piloții se adunau apoi în fața biroului improvizat unde primeau plicurile cu misiunile secrete descoperite și o chee cu care vor marca la ceasurile înregistratoare grafic timpul sosirii și plecării din fiecare etapă. Fiecare își declară volos ora plecării pe care secretara juriului d-ra Melidon le înscrie în fișele ce-i vor însoți pe tot parcursul. Primii iau plecarea în ordine: Bănică Enciulescu (CFR) ora 6.10, C. Podgurschi (CFR) ora 6.20, Gh. Rânjea (Aeroclub Prahova la ora 6,15, Ing. Damian (ARPA) ora 6,15, Nadia Russo (Aeroclub Prahova) ora 6.20, St. Dănăla che, ora 6.20, Gh. Balș (A. Prahova) ora 6,25, Hh. Ursu ora 6,30, Panaitescu (CFR) ora 6,30, N. Marinescu (ARPA) ora 6,35, V. Posdercă (A. Prahova) ora 6.35, I. Crăciunescu (CFR) ora 6.40, P. Stamatescu (indiv.) ora 6.44, Max Manolescu (ARPA) ora 6.45, Justin Gheorghiu (AR PA) ora 6.46, Andrei Marulis (indiv.) ora 6.50, Paraschivescu (ARPA) 6.50, Adj. Rădulescu (ARPA) ora 6.50, Matei Gică Cantacuzino (indiv.) ora 7.55, ora 7.00, S. Haralambie (ARPA) ora 7.15, C-dor Tănăsescu (CFR) ora 7.40, Radu Boldur (ARPA) 7.45 Gh. Ionescu (indiv.) ora 7.45, Ing. Petre Carp (Aero. Brașov) ora 7.55, Ing. N. Florescu (Aero. Brașov) ora 8.50 C. Abeles (Aero. Prahova) ora 8.56, Ing. Al. Frim (A. Brașov) ora 9, Ing. Ion Lascu (A. Brașov) 9.

DIFICULTAȚI PE PARCURS

Primele greutăți întâmpinate de concurenți sunt semnalate numai la un ceas de la plecare. Andrei Marulis, care face echipaj cu fratele său N. Marulis anunță de la Slobozia aterizarea forțată din cauza cetei, cu care a avut de luptat toți concurenții până aproape de Galați. Aci Gh. Balș se reintoarce dela Ismail, din cauza unei pene de motor a renunțat la cursă. Deasemenea Paraschivescu din cauza unui defect la trenul de aterisaj, iar Har. Simion din cauza defectării magnetoului se oprește și el. Gh. Ursu se oprește la Chișinău cu Baby Praga. D. Radu Boldur rămâne și el la Dărmănești. Defecțiunile ivite pe această porțiune de parcurs se explică în parte și prin vântul puternic ce bătea din față.

GAZDUIREA FRUMOASA LA DARMANEȘTI

Cu toate acestea grosul concurenților și-a continuat vioiu cursa. La Dărmănești ei au avut o frumoasă surpriză. D-ra Marina Stirbei, proprietara aeroportului, cu generosul d-sale suflet de sburătoare adevărată și sportivă desăvârșită, a primit lotul piloților ca cea mai autentică gazdă românească. Sburătorii au rămas deadreptul entuziasmați de gestul camaradei lor, care le-a oferit o reconfortantă masă în timpul popasului pe acest aerodrom, la castelul d-sale și îngrijind de un admirabil serviciu pentru avioane.

SOSIRILE LA BANEASA

Pe aeroportul Băneasa, începând dela orele 5 s'a adunat o mare mulțime venită din toate părțile Capitalei. Se constată dela un timp interesul crescând al publicului pentru toate felurile de manifestațiuni aviatice, care-și strânge rândurile cu tot mai multă dragoste în jurul sburătorilor țării. Astfel fără să fie chemat în chip special ieri se puteau număra la Băneasa peste 3.000 de persoane.

D. general adj. Paul Teodorescu, ministrul aerului și marinei, a ținut să onoreze cu înalta sa prezență această primire.

La ora 5 și 4 min. aterizează pe aeroport primul avion având la bord pe aviatorul St. Dănălache. Sosesc apoi la scurte intervale 22 de concurenți.

Nu aterizează în timpul reglementar domnii ing. Lascu și A. Marulis.

La sosire trecerea în viteză a avioanelor deasupra aerodromului provoacă emoții publicului, iar aterisările măestrite sunt mult admirate.

Cum am spus concursul s'a bucurat de un mare succes și rezultatul său se va cunoaște după ce juriul format de domnii Mihail Oromolu, președinte, ing. Mereuță și prof. Ghermani, membrii, asistați de d. Egon FARR, va termina calculele datelor tehnice înregistrate de concurenți pe parcurs.

BOX

Germanul Adolf Heuser va arbitra matchul Spakow—Wallner

El vine în București odată cu Hans Heuser și Ernst Weiss

Deci C. David va avea doi adversari

Reuniunea internațională de Sâmbătă înseamnă un nesfârșit lanț de surprize pentru boxul românesc.

După angajarea matchului pentru campionatul Europei la categoria până între Lucian Popescu și faimosul pugilist italian Ottelo Abruciatti, prima mare surpriză ne-a fost procurată prin angajarea lui Ernst Weiss pentru un match cu Ion Gorun.

Au venit apoi angajamentele lui Hans Heuser și Wallner, cari vor fi opuși, respectiv, lui Constantin David și Moți Spakow.

Dar organizatorii nu s'au oprit aici.

VINE ȘI ADOLF HEUSER ARBITRU

Ieri am fost informați că reputatul pugilist german, Adolf Heuser, fost până acum o lună campion al Europei la categoriile semi-grea și grea, va face deplasarea la București, în vederea galei de Sâmbătă.

El urmează să facă deplasarea împreună cu fratele său Hans Heuser și Ernst Weiss, în colțul cărora va apare, în matchurile pe care aceștia le vor susține cu Constantin David și Ion Gorun.

Așa că, privind lucrurile prin prisma acestei situații, am putea spune că pugiliștii români vor lupta cu câte doi adversari: boxeurii din față și sfaturile reputatului Adolf Heuser.

In acelaș timp însă, el urmează a arbitra unul din cele patru matchuri internaționale ale serii. Și, după câte suntem informați, el va conduce întâlnirea dintre Spakow și Wallner.

WEISS E OPTIMIST

Unele ziare germane sosite în Capitală, publică declarațiile făcute de campionul european la categoria cocoș, Ernst Weiss, prin care acesta se arată extrem de optimist în ce privește rezultatul matchului cu Ion Gorun, dela București.

Printre altele, EL PRECIZEAZĂ CĂ INTALNIREA CU BOXEURUL ROMAN NU VA FI DECAT UN GALOP DE SĂNĂTATE, LUAT IN VEDEREA MATCHULUI CU LUCIAN POPESCU, DELA SFARȘITUL LUNEI SEPTEMBRIE.

Rămâne să se vadă acum dacă și Gorun e de părere cu... părerile lui Weiss.

Ottelo Abruciati

are un palmares admirabil

Printre învinșii lui se găsește și germanul Beck, viitorul adversar al lui Lucian Popescu

Matchul de campionat european la categoria până dintre Lucian Popescu deținătorul titlului și italianul Ottelo Abbruciati, suscită un interes neobișnuit. Făgăduelile sunt, din punctul de vedere al calității spectacolului, la înălțimea evenimentului.

Valoarea compatriotului nostru este îndeajuns de bine cunoscută spre a nu mai fi nevoe să insistăm asupra acestui subiect. In ce privește forma lui Lucian Popescu, ea a fost verificată în fața fostului campion continental Phil Dolhem și a lui Gino Cattaneo.

Adversarul lui Lucian Popescu, italianul Ottelo Abruciati este deasemenea un boxeur cu reputație. Dar, pentru motivul că în România nu a boxat încă niciodată și deci palmaresul lui nu este cunoscut decât de specialiști îi publicăm mai jos isprăvile menționând înainte de toate că printre învinșii lui figurează oameni cari au jucat rol de frunte în istoria pugilismului indigen.

Dintre cei asupra cărora Abbruciati a obținut victorii vom nota pe: Hans Schiller, învinsul lui Lucian Popescu, Luigi Quadrini, fost campion al Europei, Soya, învingătorul lui Marin Alexandrescu, Dan Chirilă și Marin Plăeșu, Turiello, fost campion sem-mijlociu al Europei, Karl Beck, viitorul adversar al lui Lucian Popescu, Tamagnini, învingătorul lui Nelu Oprescu și fost campion olimpic, Angier, fost campion al Franței, etc.

Deasemenea, Abbruciati are câteva semnificative rezultate nedecise. Vom nota printre egalii lui pe: Spoldi, Turiello, Dubois, Negri, Tores etc.

Dar iată în întregime palmaresul său:

Limano	M. N.	Negri ex. camp. al Italiei	R. 10
Roma	C. P.	Negri ex. camp. al Italiei	„ 10
Roma	C. P.	Augier ex. camp. al Franței	„ 10
Barcelona	P. Abb. gs.	Cironès (match titl. Europ.	„ 12
Milano	P. P.	Luigi Quadrini	„ 10
Roma	C. K. O.	Hambourg	„ 7
Roma	M. N.	Bensa ex. camp. al Franței	„ 10
Nic	P. P.	Augier	„ 10
Milano	P. P.	Tamagalni	„ 10
Buenos Aires	C. P.	Castrovjego camp. al Arg.	„ 12
Buenos Aires	C. P.	De Rittis	„ 12
Berlin	C. P.	Harry Stein	„ 10
Berlin	C. P.	Hans Schiller	„ 8
Roma	C. P.	Merio	„ 10
Roma	C. P.	Luigi Quadrini	„ 12
Miano	M. N.	Spoldi	„ 10
Roma	C. P.	Soya	„ 10
Piacenza	M. N.	Turiello camp. al Europei	„ 10
C. Basso	P. P.	E Venturi ex.camp. al Europ.	„ 12
Roma	C. P.	Aliben Said	„ 12
Roma	C. P.	Mortale	„ 10
Genova	C. P.	Gualandri	„ 10
Roma	C. P.	Turiello camp. al Europei	„ 10
Barcelona	M. N.	Torres	„ 10
Barcelona	C. P.	Martinez de Alagon	„ 10
Buenos Aires	M. N.	Escude camp. al A. de Sud	„ 10
Buenos Aires	P. P.	Sugrez	„ 12
Buenos Aires	C. P.	Bilanzoni	„ 12
Buenos Aires	M. N.	Schiafaffa	„ 12
Buenos Aires	C. P.	Bilanzoni	„ 12
Buenos Aires	C. P.	Escudè	„ 12
Roma	C. P.	Kid Romeo	„ 10
Roma	C. P.	Kid Palermo	„ 10
Dussedorf	C. P.	Beck german	„ 10
Roma	C. P.	Jacopolos	„ 10
Roma	C. P.	Tamagnini, campion olimpic	„ 12
Ancona	C. P.	Giacomelli	„ 12
Pescara	P. N.	Giacomelli	„ 12
Bengari	C. P.	Di Paolo	„ 10
Geneva	C. P.	Morellon	„ 10
Londra	C. P.	Billy Walker	„ 10
Geneva	M. N.	Dubois ex. camp. al Europ.	„ 10

Rezultatele reuniunii de ieri dela „Martac"

Reuniunea desfășurată eri după amiază în grădina „Martac" în organizația grupării „Mielu Doculescu" s'a bucurat de succesul obișnuit.

REZULTATELE TECHNICE

In primul match, *Ioan Cristea (M. D.)* învinge la puncte pe *Gheorghe Hrinoru* (Victoria).

Radu Roșianu (M. D.) câștigă cea mai frumoasă victorie învingând pe *Ștefan Iordache* (V.) prin abandon.

Cel mai frumos match al reuniunii l-au ocazionat *Gheorghe Florea* (M. D.) și *Marin Dobrescu* (J.C.). Pumnii și i-au împărțit frățește timp de trei reprize iar la sfârșit juriul i-a gratulat cu o decizie de egalitate (perfect justă)

Ștefan Florescu (M. D.) câștigă în prima repriză prin oprire pentru rănirea adversarului *Alexandru Pestrini, (M. D.).*

Virgil Brădeanu (M.D.) învinge net de *Ion Pop* (Victoria). Invingătorul a primit nu numai aplauze ci și... flori!

„Coloratul" *Cheo Morejon* a făcut o frumoasă demonstrație de box în compania amatorilor *Gică* și *Vasile Constantinescu-Martac, Petre Ionescu* și *Andreev Valentin.*

Rezultatele reuniunii dela Sinaia

Eri dimineață, gruparea „Luceafărul" a organizat în sala Cazinoului din Sinaia o interesantă reuniune amatoare care a înregistrat un frumos succes.

REZULTATELE TECHNICE

N. Băloianu termină la egalitate cu *Gh. Preda.*

Deceanu bate prin abandon în repriza III pe *Cană Gh.*

M. Mănescu câștigă tot prin abandonul adversarului *(P. Petrescu)* în repriza II.

Ion Popa, campionul la pană, face un match demonstrativ în compania profesionistului *Sandu Ion.*

Moți Spakow face deasemeni un match-exhibiție în compania amatorului Nae Ionescu.

CICLISM

Steinhardt și Stelian Marinescu

învingători în probele de viteză de ieri

O nouă zi în care amatorii de ciclism au putut vedea, deși în condițiuni nu prea favorabile, pe asfaltul șoselei între Bordeiu și Statuia Aviatorilor, două curse de viteză, care au fost organizate de F. R. C. pentru o cât mai minuțioasă selecție în vederea marelui eveniment, la care vom asista peste câteva zile, „Balcaniada".

Timpul puțin noros a permis alergătorilor să depună maximul de efort.

Deși oficialii au fost la datorie, ca de obiceiu, pentru ca probele să nu sufere cu nimic, totuși lipsa unui velodrom a făcut ca o normală desfășurare și o justă apreciere a valorilor, să fie cu mult diminuată.

M. STEINHARD

Cu toate absențele nemotivate ale alergătorilor, ei renunțând în ultimul moment la participare, startul a fost destul de populat.

IATA FILMUL CURSELOR

Categoria I-a cu începători

Seria I-a

San Sebeș, Metropola; Rădulescu Constantin, Leonida; Stoicescu C-tin, V. D.; Enoaia Ioan, Ploești.

Câștigat ușor două lungimi.

Seria II-a

Drăghicescu A., Leonida; Ulești teanu C-tin, V. D.; Barta Emanoil, Aspim; Graighero Eugen, Aspim.

La o lungime.

Seria III-a

Cristea Grigore, V. D.; Niculescu Marin, V. D.; Andreescu Ioan, Aspim; Badea, Aspim.

Câștigat ușor trei lungimi.

Seria IV-a

Marinescu Stelian, Leonida; Iacob C-tin, V. D.; Ivanof Mihai, Aspim; Enache Vasile, Metropola.

Seria V

Kraus Grigorescu, V. D.; Șerbănescu Traian, Leonida; Pavel Simeon, V. C. R. G.; Quant Petre, Victoria.

Recalificarea I-a

Niculescu Marin, V. D.; Iacob C-tin, V. D.; Rădulescu C-tin, Leonida; Șerbănescu Traian, Leonida.

Demi finala I-a

San Sebeș, Metropola; Drăghiceanu A., Leonida; Cristea Grigore, V. D.

Demi-finala II-a

Marinescu Stelian, Leonida; Niculescu Marin, V. D.; Kraus Grigorescu, V. D.

Recalificarea II-a

Drăghicescu, Leonida; Ulești teanu, Vif. Dacia; Niculescu Marin, Vif. Dacia.

FINALA

1. Marinescu Stelian, Leonida.
2. San Sebeș, Metropola.
3. Drăghicescu A., Leonida.
4. Ulești teanu C-tin, V. Dacia.
5. Niculescu Marin, V. Dacia.
6. Kraus Grigorescu, V. Dacia.

CATEGORIA I-A CU II-A

Seria I-a

Steinhard M., Aspim; Mazilu Niculae, Leonida; Valter Agaton, Aq. M.

Seria II-a

Beckman, Metropola; Pierre Verone, V. C. R. G.; Mihăilescu Gh., Aspim; Meches G., Victoria.

Seria III-a

Tudose C-tin, Aspim; Norhadian Ervand, Vif. Dacia; Dragomir N., Metropola.

Recalificarea I-a

Dragomir, Valter Agaton.

Recalificarea II-a

Mazilu, Norhadian, Verone.

Demi finala I-a

Tudose, Dragomir.

Demi finala II-a

Beckman, Mazilu.

FINALA

1) Steinhard.
2) Tudose.
3) Beckman.

Reaua alcătuire a seriilor a făcut ca să se nască nemulțumiri între alergători. Astfel Steinhard n'a fugit decât într'o singură serie. Se putea evita acest lucru dacă se făcea o nouă recalificare între Dragomir și Mazilu, formându-se două demi finale cu câte 2 alergători.

Primii intrau în finală, iar secunzii pentru locurile următoare.

Infrângerea lui Tudose poate mira pe unii, dar cei care au fost martori au putut vedea că la ciclism trebue să ai nu numai forță. De neatenția lui Costea a profitat Steinhard și în momentul când Tudose întorcea capul după un spectator care-l strigase, Steinhard atent a rupt și a sfârșit prin a-i fura câteva bune lungimi pe care Costea nu le-a mai putut reface.

Invingătorul de ieri la cat. III-a Marinescu Stelian *s'a impus în rândul cicliștilor tineri. E o „speranță" pe care credem că d. Iacobescu va ști s'o cizeleze și îndruma pe o cale cât mai bună.*

San Sebeș. *O nouă descoperire a d-lui căp. Aslan. Incăput pe mâni sigure el va fi în cursele de toamnă o adevărată revelație.*

Drăghicescu A. *Prin locul ce-l ocupă în clasament trebue să bucure pe mai marii lui. Element tânăr în sportul pedalei, va avea în fața lui un viitor frumos.*

Ulești teanu C-tin. *Prin poziția la locul patru, Costică a reușit un tur de forță. Plecat de dimineață din regiment, datorită sportivității superiorilor săi, el s'a prezentat la start nepregătit, luând o bicicletă cu „împrumut". A făcut o figură bună, reușind să învingă „speranțele" viforiste. Cu un antrenament metodic Ulești teanu va putea într'un viitor apropiat să aspire la victorie.*

Niculescu Marin, *viforistul căruia i-am acordat un credit nelimitat în cursa de Duminică, are scuza de a fi fost închis în seria de calificare când ar fi putut intra în finală.*

Dar timpul nu-i trecut, se vor face și alte curse și acelea pe velodrom. Puțină răbdare.

Grigorescu Alex. *(Kraus). Acest alergător cu alură de motociclist a trebuit să cedeze locul celor mai rutinați. Incepând în stil de viitor campion, el a părut obosit către sfârșit. Totuși și el rămâne o „speranță".*

— NIKY —

ROȚI ȘI PEDALE

● „Mâncătorul de kilometri" a fost în cursa „Soarelui" la înălțimea titlului.

A devorat cu o surprinzătoare ușurință primii „101" km.; de aci, săturându-se, a început să-i înghită mai anevoie. Iar ultimii km. i-a luat ca un hap silit, terminând cu bine, cea mai grea încercare din anul acesta.

● Malcolm Campbell și-a bătut propriul său record de viteză absolută, pe barca cu motor. El a atins cu barca sa „Blue-Bird" — (Pasărea Albastră) — 225,260 km. pe oră.

„Pasărea albastră" a viforistului Nicolau a sburat și ea însă din fața casei și poate că numai cu 30 km. pe oră, dar nu s'a mai întors... deși „viforistul" o așteaptă...

ULTIMA ORA

Campionatele mondiale universitare dela Viena

Viena, 27. — In cadrul campionatelor interuniversitare s'au înregistrat eri următoarele rezultate:

ATLETISM:

200 m. plat: 1. Genelli (It.) 21, 8 s.; 2. Sir (U.) 21, 9. s.; 3. Bianchi (It.) 22 s.

400 m. plat: 1. Missoni (It.) 48 sec.; 2. Helm (G.) 48, 3 sec.; 3. Rinck (G.) 48, 5 sec.

5000 m. plat: 1. Fellersmann (G.) 15 min. 10,6 sec.; 2. Csaplar (U.) 15 min. 10,8 sec.; 3. Lindstedt (Suedia) 15:28,6.

400 m. garduri: 1. Mayr (G.) 54 sec.; 2. Darr (G.) 54,5 s.; 3. Polgar 56 sec.; 4. Lundquist (Suedia) 56,1 sec.

Săritura în înălțime: 1. Persson (Suedia) 190 cm.; 2. Weinkoot (G.) 190 cm.; 3. Dotti (It.) 185 cm.

Săritură cu prăjina: 1. Gloetzner (G.) 4.10 m.; 2. Ljungberg (S.) 3.90 m.; 3. Lindstroem (S.) 3.80 m.; 4. Haunzwickel (G) 3.80 m.

Suliță: 1. Varszegi (U.) 67,37 m.; 2. Berg (G.) 67,29 m.; 3. Issak (Estonia) 66,79 m.; 4. Stoeck (G.) 65,51 m.

Aruncarea greutății: 1. Stoeck (G.) 16.33 m.; 2. Kreck (Estonia) 16,26 m.; 4. Grossfengels (G.) 14,79 m.

Studente: 100 m. plat: 1. Wendel (G.) 12,4 sec.; 2. Dempe (G.).

Disc: 1. Schoenfeld (G.) 37,43 m.

4x100 m.: 1. Germania 49 s.; 2. Germania B. 50.5 s.

*

Viena, 27. — **Campionatele interuniversitare au luat sfârșit azi cu următoarele rezultate:**

1500 m. plat: **I. Desseck (G) 3 min. 57,2 s., 2. Ragani (It) 3 min. 58,4 sec., 3. Harsanyi (U) 3 min. 59,6 sec.**

4 × 100 m. stafetă: 1. Germania 41,8 secunde, 2. Italia 42,1, 3. Ungaria 42,6 secunde.

4 × 400 m. ștafetă: 1. Germania 3 min. 15,8 sec., 2. Italia 3 min. 17,2 sec., 3. Ungaria 3 min. 17,4 secunde.

Handball: **Germania — Ungaria 12:4 (8:1).**

E. Weiss vine la București ...să se explice!

După matchul cu Lucian Popescu voiu pleca în America...

Intr'un interview acordat ziarului „B. Z. am Mittag", Ernst Weiss, noul campion al Europei și învingătorul prin abandon al lui Toma Aurel, a declarat următoarele:

„Am acceptat matchul de la București, nu pentrucă am fost tentat de bursă, ci pentrucă mai există și-acum o mare controversă în privința victoriei pe care am obținut-o în fața lui Aurel Toma.

Voiu dovedi publicului bucureștean că victoria mea nu se datorește norocului, ci pentru că am fost mai bun decât compatriotul lor. Iată dece aștept cu nerăbdare lupta cu unul din cei mai de seamă „cocoși" români.

După matchul acesta, voiu întâlni pe Lucian Popescu la 29 Septembrie, la Berlin, pentru titlul continental la „pană", pe care sper să-l câștig, apoi voiu pleca în America, unde mă voiu bate cu Escobar, pentru sceptrul mondial al categoriei cocoș"

Campionatele de atletism ale Finlandei

Helsinki, 27. — Ieri au început și azi au continuat campionatele atletice ale Finlandei, înregistrându-se următoarele rezultate:

100 m. 1. Kronvist 10.9 sec. **200 m.** 1. Tamisto 21,9 sec. **800 m.** 1. Peussa 1 min. 56,8 s. **200 m. garduri:** 1. Storskubb 24,8 sec., record finlandez, **400 m. garduri:** 1. Virta 53,2 sec., record finlandez, **3000 m. obstacole:** 1. Lindblad 9 min. 10 sec. **5000 m.** 1. Kurki 14 min. 32,2 secunde, 2. Pekuri 14 min. 32,4 s. (Maeki și Ischollo n'au participat).

Marathon: 1. Tarkiani 2 ore 37 min. 31,2 secunde.

30 km. marș: 1. Ruotsalainen 2 ore 48 min. 59,8 secunde.

Aruncarea greutății: 1. Backmann 15.48 m., 2. Baerlund 15.44 m.

Aruncarea ciocanului: 1. Veirilaen 50,68 m.

Săritură în lungime: 1. Laine 7.05 m.

Săritură în înălțime: 1. Kalima 1.94 m.

Cupa Davis

Australia conduce cu 2–1 împotriva Jugoslaviei

New-York, 27.— Matchul de dublu dintre echipele Australiei și Jugoslaviei, jucat în cadrul finalei interzone a Cupei Davis, a revenit australienilor.

Rezultatul:

Bromwich, Quist, b. Puncec, Kukuljevici 6:2, 6:3, 6:3.

In urma acestei victorii Australia conduce cu 2:1 după cea de a doua zi.

Aseară la „Central"

Gino del Fabro

a adăugat palmaresului său o nouă victorie

Celelalte rezultate

Succesul repurtat aseară de reuniunea organizată de gruparea „Universal" condusă de excelentul maestru Sandu Petrescu, și care a avut loc în grădina „Central" a fost pe deplin meritat, și — de-altfel — publicul care a apreciat așa cum se cuvine corectitudinea cu care au fost respectate programele grupării de mai sus, a luat cu asalt minuscula arenă din fața Gării de Nord.

REZULTATELE TECHNICE

Titi Simionescu (U) învinge categoric la puncte pe *Iancu Vasile* (Luc).

Gh. Tătărescu (U) câștigă prin oprire pentru inferioritatea adversarului (Palcea Andrei) în repriza III.

Invingătorul s'a prezentat în mare formă (a arbitrat excelent Cheo Morejon).

Stoica Ion (L.) învinge de justețe la puncte pe *D. Dumitrescu* (U.).

Profesionistul *Costel Dumitrescu* a făcut o demonstrație de box în compania lui *Dumitru Ionescu* (amator).

Umberto Barazzuti câștigă detașat în fața lui *Magheru Vasile*, la puncte.

Deși avea ambele arcade sparte cu capul, *D. Zamfirescu* (U) câștigă la puncte după o luptă extraordinar de disputată în fața lui I. Stănescu (L.).

Gino del Fabro câștigă în stil de mare campion la puncte în fața lui Alexandru Câlcic (L.)

Invinsul a făcut dovada unei rezistențe de fier deși a fost la pământ de două ori.

S'a deschis o nouă competiție pentru un titlu european

In ultima ședință, I. B. U. constatând faptul că Aldo Spoldi nu și-a pus în joc titlul de campion european la categoria ușoară, în fața danezului Karl Anderson, l-a declarat vacant deschizând o nouă competițiune.

Termenul ultim de primire a înscrierilor a fost fixat pentru ziua de 7 Septembrie.

Matchul atletic Germania-Belgia a fost întrerupt

BERLIN 27. — Matchul internațional atletic Belgia-Germania, care a început Sâmbătă la Kreefeld, nu a mai continuat azi, deoarece participanții au fost nevoiți să părăsească orașul din cauza dificultăților de transport.

După prima zi, Germania a condus cu 48½ puncte contra 28½.

COBB a stabilit trei noui recorduri mondiale de automobilism

Bonneville, 27. — Automobilistul englez Cobb și-a continuat ieri pe autostrada dela Saltlake City (Utah) încercările de record.

Cu acest prilej Cobb a reușit să stabilească trei noui recorduri mondiale, la 5 km., 10 km. și 10 mile.

Nouile recorduri sunt următoarele:

5 km.: 525,710 km. medie orară (vechiul record a fost deținut de Campbell cu 407 km.).

10 km.: 455,500 km. medie orară (vechiul record era deținut de Rosemeyer cu 360,3 km.).

10 mile: 434,75 km. medie pe oră (vechiul record a fost deținut de Campbell cu 384 km.).

Studenții germani au învins pe italieni cu 3-0 (2-0)... la Viena

VIENA, 27. — Finala turneului de football la campionatele universitare s'a disputat azi între echipele Italiei și Germaniei.

Germania a dispus de echipa studenților italieni cu 3:0 (2:0).

In concursurile de vâsle, clasamentul final este următorul:

1. Germania 4½ puncte.
2. Italia 3½ puncte.
3. Ungaria 1 punct.

...iar cei jugoslavi pe belgieni cu 2:1...la Monaco

MONACO 27 — Matchul de football disputat în cadrul campionatelor universitare în localitate, între echipele studențești ale Iugoslaviei și Belgiei a revenit iugoslavilor cu 2:1.

„Mă voi prezenta în seara matchului la greutatea prevăzută în contract" ...ne-a declarat LUCIAN POPESCU

Lucian Popescu, campionul europei la categoria pană, în vederea matchului ce-l va susține contra challengerului său Ottelo Abruciatti, se antrenează intens sub supravegherea maestrului Toma Panaitescu în sala „Tirul". El se găsește astăzi într'o excelentă formă și la greutatea de 57.250 kgr. Dat fiind faptul că limita greutății în care trebue să se prezinte în seara matchului este de 57.100, ne-a declarat că printr'un antrenament metodic, va scădea din greutate cele 150 gr. astfel că în ziua întâlnirii el va putea face cântarul prevăzut în contract fără a-i diminua câtuși de puțin condiția fizică.

Innotătorii japonezi în mare formă

Un nou record mondial

Tokio, 27. — *In cadrul unui mare concurs de natație, organizat aci, s'a stabilit un nou record mondial la 3x100 m. ștafetă mixtă.*

Echipa compusă din Kojima, Arai și Hamuro a realizat un timp de: 3 min. 16,3 secunde.

La 100 m. spate Kojima a realizat timpul: 1 min. 07,8 secunde, la 100 m. brasse Hamuro 1 min 11,6 secunde, iar la 100 m. crawl, Arai a realizat cel mai bun timp al anului cu 57,4 secunde.

Von Cramm și Gabory în finala campionatului de tennis al Ungariei

BUDAPESTA, 27. — Azi după amiază s'au disputat în localitate semifinale de simplu domni ale campionatelor internaționale de tennis.

După ce von Cramm a dispus în trei longseturi de Szigeti, Gábory a învins spre surprindere pe Asbóth, astfel că în finala de mâine se vor întâlni von Cramm și Gábory.

Rezultatele au fost:

Von Cramm b. Szigeti 8:6, 8:6, 7:5.

Gábory b. Asbóth 6:3, 6:1, 5:7, 6:2.

Duminica sportivă în imagini

Baratki a marcat cel de al doilea goal

Goal? Nu, mingea va eși totuși afară

Mișu Constantinescu a plonjat la timp

Drăgan a sărit sus, sus... dar zadarnic

Justin a isbutit să prindă

Editura Societății Anonime „Universul", București, Str. Brezoianu No. 23—25 — România

Taxa poştală plătită în numerar conform aprobării dir. generale p. t. t. nr. 24.464/939

2 LEI

UNIVERSUL

12 PAGINI

238-1939

Redacţia şi Administraţia: Palatul „UNIVERSUL", str. Brezoianu 23—25. Telefon: Centrala: 3.30.10; Redacţia 4.21.81. Redactor responsabil EUGEN DUMITRESCU

Proprietar: „Universul", S. A.
Adm.-delegat: STELIAN POPESCU
Inscris sub No. 167, Trib. Ilfov

Nr. 238. — Anul II BUCUREŞTI. — Miercuri 30 August 1939

ABONAMENTE:
Pentru grupări sportive 1000 lei anual

1 an LEI 500
6 luni LEI 270
3 luni LEI 150

BIBLIOTECA ARHIVELE STATULUI SIBIU

Reportajele noastre

Atletismul la vecinii noştri

Turcii, în progres, se pregătesc intens pentru jocurile balcanice

Cele mai bune performanţe pe 1939

Atletismul turc, în real progres, va constitui în acest an surpriza jocurilor balcanice.

Sprijinul, dar mai ales înţelegerea de care au dat dovadă oficialităţile turceşti faţă de sportul atletic, au făcut ca mişcarea atletică din această ţară să cunoască o situaţie cât se poate de frumoasă.

Răspândit în şcoli, având un antrenor care şlefueşte materialul omenesc din ce în ce mai numeros şi, însfârşit, având posibilitatea unui contact mai des cu atletismul străin, sportul atletic turc este în progres vădit faţă de anii trecuţi.

In preajma jocurilor balcanice găsim interesant să înfăţişăm cititorilor cele mai bune isprăvi ale atleţilor turci obţinute în cursul acestui sezon:

100 m.: Fikret 10.0.
200 m.: Fikret 22 s. 9.

(Continuare in pag. 11-a)

Ludl poate fi considerat ca angajat la Venus

Şi totuşi, Venus va avea un înaintaş ceh.

Campionii naţionali au intrat în tratative cu Ludl — pentrucă Senecky n'a putut fi angajat — şi aceste tratative pot fi considerate ca definitiv încheiate.

In timpul cel mai scurt, Ludl va fi în Capitală şi va începe antrenamentele împreună cu noii săi parteneri.

Ludl va juca centru atacant, dar aceasta nu înseamnă că Venus a renunţat la Humis.

Conducerea intenţionează să-i utilizeze cu schimbul. Dacă, bine înţeles, Humis se va restabili repede şi nu va juca pe aripă, aşa cum a mai jucat.

Sfinxul a vorbit

Toma Aurel a plecat în America, pe Normandie

El va boxa cu Henry Hough, Lou Salica, K. O. Morgan şi, desigur, Sixto Escobar

Inainte de plecare, însă, Toma Aurel a acceptat revanşa cu Ernst Weiss

Confratele timişorean „Dacia" publică în ultimul număr un interview cu Toma Aurel, luat de un corespondent al său din oraşul lumină — un tânăr timişorean care îşi face studiile în capitala Franţei.

Deoarece declaraţiile lui Toma Aurel — primele — sunt în măsură să clarifice unele lucruri, vom reproduce integral rândurile apărute în „Dacia", pentru o completă edificare.

UN INTERVIEW LA CAFENEAUA „LORAIN"

Paris, August. — Pe simpaticul nostru boxeur nu-l

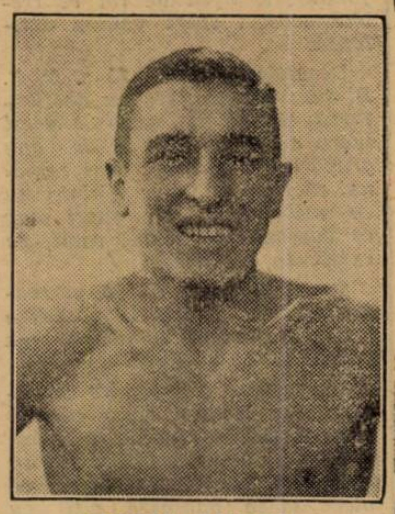

TOMA AUREL

mai văzusem dinainte de matchul cu Weiss, dela Berlin, pentru campionatul Europei. In preziua plecării sale în America, mă căută la telefon ca să-şi ia rămas bun. Ne întâlnirăm seara la cafeneaua „Lorain" şi instalaţi la o masă, cu încă două persoane dela ambasada română, îl întrebai despre matchul dela Berlin şi despre proiectele de viitor.

PRIMIRE FRUMOASA IN GERMANIA

— La Berlin am fost foarte bine primit. Publicul a fost entuziasmat de forma pe care o arătam, căci Weiss fusese de două ori pe jos pentru 4 secunde. Nimeni nu se mai îndoia că titlul european îmi va reveni. Dar ghinionul m'a privat de o satisfacţie pe care o datoram publicului românesc.

MOTIVUL ABANDONULUI

Cu ocazia primului meu match profesionist, în 1932 cu Râpeanu, mi-am fracturat mâna stângă şi am fost operat de dr. Aurel Popescu, care a fixat oasele metatarsului în platină. La Berlin, din cauza unei lovituri puternice care a întâlnit fruntea lui Weiss, placa a cedat. Am conti-

(Continuare in pag. 9-a)

IN INTERIOR

HUMIS INDISPONIBIL PENTRU MULTA VREME

JUNIORII BUCUREŞTENI SE PREGATESC PENTRU JOCUL DELA BELGRAD

AUSTRALIA A CAŞTIGAT CUPA DAVIS

JUCATORII ŞI CONDUCATORII EXPLICA VICTORIILE ŞI EŞECURILE IN PAGINA 5-a

Astă seară la F.R.F.A.

instalarea selecţioneurului unic, d. V. Economu

Astă seară, la orele 20, va avea loc la Federaţia Română de Foot-ball din str. Batiştei nr. 33, instalarea d-lui Virgil Economu în posturile de selecţioneur unic şi director al Şcoalei naţionale de antrenori.

Instalarea va avea loc în prezenţa d-lui ministru general Gabriel Marinescu, preşedintele F.R.F.A., a oficialilor, a reprezentanţilor cluburilor şi a funcţionarilor acestei instituţii.

Deasemeni au fost invitaţi a lua parte cele mai de seamă personalităţi ale vieţei noastre sportive.

Curiozităţile primei etape divizionare

Ziua înaintaşilor centru şi a interilor stânga care au înscris 17 goaluri!

In schimb înaintaşii centru au ratat două penaltyuri

Invingătorii: 17 goaluri...

Invinşii: numai două...

Inaintaşii s'au remarcat cel mai puţin

ETAPA DE DUMINICA, PRIMA, A TRECUT ŞI N'AU MAI RAMAS DECAT „RESTURI" SUB FORMA DE REGRETE, TRISTEŢE, BUCURIE, ENTUZIASM ŞI MAI ALES SUB FORMA DE DECLARAŢII. PE

CARI CITITORII NOŞTRI LE POT GASI IN PAGINA 5-a.

IN AFARA DE ACESTEA, ACEASTA PRIMA ETAPA A OFERIT ŞI CATEVA CURIOZITAŢI PE CARE — CELE MAI INTERESANTE — LE VEDEM MAI JOS.

Trebue să ştiţi în primul rând că Duminică s'au marcat 19 goaluri. Deci, în medie, 3 de fiecare joc.

Ceeace este mai interesant o constitue faptul că 17 goaluri au fost opera învingătorilor şi numai două a invinşilor. Şi aceste două goaluri se datoresc unei singure grupări: Sp. Studenţesc.

ZIUA CENTRILOR INAINTAŞI ŞI A INTERILOR STANGA

Dar curiozitatea este alta.

Şi anume: cu două excepţii, golurile au fost marcate numai de centrii înaintaşi şi de interii stânga!

Nu credeţi?

Priviţi atunci mai jos

Au marcat centrii înaintaşi: AUER, REUTER, REMUS, MARINESCU (când a trecut centru), MIOC, PERNECKY şi BODOLA (trecut centru în locul lui Humis care a fost lovit),

şi interii stânga: JIFKOVICI, ZSIZSIK II, IORDACHE (când a trecut în acest post) şi BARATKY.

Excepţiile sunt: SIMATOC (half dreapta) şi CAPUŞAN (extrem stânga).

(Continuare in pagina 4-a)

Călăreţii români în Germania

Căpt. ZAHEI S'A CLASAT AL DOILEA

în „Marele Premiu al oraşului Aachen"

BERLIN, 28. — Concursul internaţional hipic dela Aachen a luat sfârşit Duminică.

Ultima probă a competiţiei era Proba de sărituri pentru Marele Premiu al oraşului Aachen.

Dintre 50 de concurenţi, primul s'a clasat cpt. Brinckmann (Germania) cu calul Baron IV, urmat de cpt. Zahei (România), calul Hunter şi cpt. Huck (Germania), calul Artur.

VOLLEY BASKET-BALL

Străjerii vor avea intrarea gratuită la jocurile de volley şi basket

Finala campionatului de vollley incepe la 1 Octombrie, in provincie

Comitetul F. R. B. V.-ului îşi continuă cu aceeaşi febrilitate activitatea, aseară întrunindu-se din nou sub preşedinţia d-lui Petre Angelescu.

Iată hotărîrile cari s'au luat:

Se citeşte adresa primită din partea federaţiei internaţionale de basket-ball în care face cunoscut F.R.B.V.-ului că cererea d-lui Aramo Udenio de a deveni arbitru internaţional, a fost aprobată, urmând a se trimite de către arbitrul în cauză fotografiile necesare carnetului de membru al F. I. Basket-ball.

Luându-se în discuţie demonstraţia făcută de selecţionabilii de basket-ball, la Predeal, comitetul federal decide în unanimitate ca să se trimeată o scrisoare de mulţumire d-lui colonel I. Grigoriu, primarul oraşului Predeal.

Se decide apoi ca diploma F. R. B. V.-ului să fie decernată anual în cursul lunei Martie la maximum 10 persoane.

Deasemenea se decide ca jucătorii cari vor obţine trei ani consecutiv sau cinci ani alternativ „medalia F.R.B.V.-ului", vor fi propuşi pentru decorare.

Consiliul federal aprobă noul regulament de basket revăzut după cel italian şi tradus de d. **Udenio; se decide publicarea** acestui regulament într'o broşură ce va fi distribuită, grupărilor, oficialilor şi arbitrilor.

Noul regulament va intra în vigoare după zece zile dela încheierea procesului-verbal de apariţie a regulamentului.

Finala campionatului naţional de volley se va disputa la 1 Octombrie între primii doi clasaţi ai Regiunii Bucegi cu primul clasat al Regiunii Marea şi primul clasat al Regiunii Prut.

Prin tragere la sorţi se decide:

Campionatul Regiunii Prut cu Telefon Club la Iaşi şi

C. F. R. Bucureşti cu A. S. Constanţa, la Constanţa.

Invingătorii matchurilor de mai sus vor juca finala campionatului între ei.

In cazul când finala se va disputa între echipele din provincie, atunci oraşul finalei se va alege prin tragere la sorţi.

In cazul când în finală se vor clasa o echipă provincială, cu una din Capitală, atunci finala se va disputa în oraşul de reşedinţă al echipei provinciale.

Pentru ca decontările încasărilor depe terenuri să se facă în condiţiuni mai bune, FRBV-ul a decis să se tipărească bilete uniforme pentru toate terenurile şi cari vor avea două preţuri: 12 şi 22 de lei, biletele fiind vizate la ministerul de finanţe de către FRBV. Toate taxele pe cari federaţia le va avansa, vor fi returnate de grupările proprietare în măsura biletelor vândute.

In vederea unei propagande cât mai intense, comitetul federal a decis ca toţi străjerii şi străjerele în uniformă să aibă intrarea complet gratuită pe toate terenurile.

Strălucita demonstraţie a selecţionabililor

In cadrul concursurilor atletice dela Predeal, F.R.B.V.-ul a organizat în scop de propagandă două matchuri de demonstraţie, unul de volley şi unul de basket-ball.

Pentru ca demonstraţia să-şi ajungă scopul, d. Petre Angelescu, preşeditele F.R.B.V.-ul a decis ca ea să fie făcută de jucători de volley şi basket cari sunt cantonaţi în vederea matchurilor internaţionale la Timişul de Sus, cari au făcut în acest scop deplasarea la Predeal.

Publicul foarte numeros şi select care a asistat la concursurile dela Predeal a rămas entuziasmat atât de volley ballul cât mai ales de basket-ballul care a fost practicat eri în faţa lor de către cei mai buni jucători din ţară.

Astfel, la volley selecţionata A formată din Riegler, Gruenstein Russu, Mănciulescu, Kestonian şi Popescu a învins la mare luptă echipa B care era alcătuită din următorii jucători: Ghiţescu, Avachian, Gică Petrescu, Niculescu, Danielescu şi Notty.

Dealtfel, scorul de 19-17 pentru echipa A după ce „B"-ul avusese „set-ball" a 11, oglindeşte cât se poate de fidel situaţia depe teren.

La basket-ball, în cadrul programului de după amiază, selecţionabilii au fost deasemenea împărţiţi în două echipe cari au avut următoarea alcătuire:

Echipa A: Puiu Popescu, Dudu Riegler, Samy Gruenstein, Victor Russu şi Simion Sădeanu.

Echipa B: Ghiţescu, Avachian, Poenaru Bordea, Milan Mănciulescu şi Gică Petrescu.

Deşi după felul cum au fost alcătuite formaţiile, prima garnitură era îndrituită să câştige, totuşi echipa B, jucând exclusiv în passe efectuate pe sus şi dovedind o mare omogenitate a reuşit ca în cele două reprize a 10 minute să obţină 18-14, după ce la pauză situaţia era de 8-8.

Scorul obţinut ne interesează prea puţin, lucrul important pentru noi fiind să vedem felul cum se prezintă jucătorii selecţionabili după o lună de tabără.

Şi dece să nu recunoaştem că cele ce am văzut eri la Predeal ne-au entuziasmat.

Este fără îndoială cuvântul cel mai nimerit pentru faptul că jucătorii au făcut dovadă de progrese uimitoare: tinerii au câştigat enorm în tehnică, „bătrânii" şi-au schimbat stilul, care a devenit mult mai apropiat de cel practicat în străinătate, şi cea mai mare bucurie pe care o avem, aceea care ne face să privim viitorul cu încredere este că toţi jucătorii posedă o omogenitate admirabilă.

Sunt lucruri frumoase, cari nu se resfrâng decât asupra unui singur om, d. Petre Angelescu, iniţiatorul taberei dela Timiş.

Convocare

● Viforul Dacia, secţia volley-basket-bali convoacă pentru azi 29, orele 16.30 pe terenul Velodrom următorii jucători:

Kruly, Moga şi Manolescu (A. N. E. F.), Ionescu Mihai, Ralea V., Mihăilescu Paul, Filimon N., Vulescu I., Teodorescu A., Nardy Sotirescu Şt., Sotir Ion, precum şi toţi membrii legitimaţi.

RUGBY

Deschiderea sezonului de rugby

Stadiul Român a reluat antrenamentele. Sfeştania de Duminică. Pelerinajul la mormântul lui Nae Mărăscu

Eri dimineaţă pe terenul din comuna Băneasa din faţa Şcoalei de Horticultură, improvizat în teren de rugby, stadiştii au început antrenamentele pentru sezonul de toamnă. Au luat parte numeroşi jucători din rândurile celor vechi precum şi un număr impozant de tineri ce activează la categoriile inferioare.

In prezenţa membrilor din comitetul central şi din cel al secţiei s'a oficiat tradiţionala sfeştanie de către P. S. preoţi Ionescu şi Pantelimonescu A. La terminare preşedintele Stadiului Român d. arhitect Octav V. Ionescu a expus care trebue să fie apropiatul sezon, jocuri amicale, jocuri de cupe şi participare la campionatul naţional în iarnă. Dacă împrejurările vor permite, se va face obişnuitul turneu.

D-sa a cerut tuturor să lupte după adevăratele principii ale sportului, adică în primul rând să caute a juca elegant şi loial, să nu se urmărească prin orice mijloace rezultatul. Victoria obţinută prin mijloace nesportive nu este apreciată în rândurile Stadiului Român şi cei ce se vor face vinovaţi de enervări şi provocări de incidente vor fi invitaţi a-şi prezenta demisiile. A cerut apoi ca toţi jucătorii să facă un punct de onoare din plata cotizaţiilor, care din acest an, vor fi proporţionale cu veniturile fiecăruia, nepermiţându-se activitate în cadrele asociaţiei acelor rău platnici. Secţia de rugby va avea cel mai mare sprijin din partea sa şi a comitetului central numai sub comportarea condiţiunilor de mai sus.

Tot odată d-sa a arătat că secţia de atletism nu va fi desfiinţată dar va fi radical trnsformată, punând-o pe noi baze purmatoare. Va putea activa oricine cu simpla condiţie de face sport din proprie dorinţă şi numai în orele când este liber, fără nici un fel de obligaţie pentru asociaţie sau atlet.

Din partea secţiei a răspuns preşedintele că toţi jucătorii vor urma cu sfinţenie preceptele adevăraţilor sportivi amatori; cei ce nu vor corespunde nu vor fi introduşi în formaţiile echipelor.

O parte din membrii şi jucători au plecat apoi la cimitirul Belu unde au depus o jerbă de flori pe mormântul fostului lor camarad şi căpitan Nae Mărăscu.

Jucătorii au făcut un serios antrenament timp de 2 ore. Deocamdată nu se poate anunţa o formaţie precisă la nici una din categorii întru cât mulţi jucători sunt încă în vilegiatură, alţii concentraţi iar alţi vor fi înlocuiţi din prima garnitură cu tinerele elemente. Viitorul antrenament va avea loc Miercuri la orele 16.30 precis pe Stadionul Anef, la care sunt invitaţi toţi jucătorii aflaţi în capitală.

Foştii jucători dela onoare, care din diferite motive (căsătorii, ocupaţii etc.), nu vor putea activa în acest sezon sunt insistent rugaţi a comunica acest lucru în scris, preşedintelui secţiei d. Virgil Ioan la Căsuţa Poştală 420.

Situaţia disperată a rugbyului

Rugbyul trece printr'o criză care în ultimul timp s'a accentuat din ce în ce mai mult, ameninţând cu desfiinţarea.

Curios lucru. După o muncă de atâţia ani în care timp tineau în şah, la Bucureşti, formaţiile Franţei şi Germaniei— suntem astăzi într'o situaţie din cele mai disperate.

Lipsă de terenuri, de conducători şi chiar de jucători.

Aceasta din urmă fiind o consecinţă a celorlalte două — au adus pe toţi să şoptească prin culise că acest sport nu mai are mult de trăit.

Aceia care au condus F. R. R-ul până acum, ar trebui să se gândească că nu mai pot urma timpurile actuale.

Trăim în spiritul întineririi în toate domeniile, dar rugbyul păstrează tot ce-a avut şi acum 15 ani.

Consecinţele se văd acum când acest sport se sbate în ghiarele celei mai cumplite mizerii.

Lipsă de terenuri, lipsă de fonduri şi lipsă de tot ce trebue acestui sport pentru existenţă.

Dezultatul: R. C. 13 şi C. F. R. sunt ameninţate cu desfiinţarea, şi n'ar fi exclus ca acest lucru să fie imitat şi de alte grupări. In cine am mai rămâne, căci cu cele şase cluburi nu se poate duce un sport care se bazează în primul rând, pe existenţa acestora.

Sacrficiile a 2 sau 3 persoane nu sunt suficiente pentru o mişcare sportivă şi atunci ne întrebăm ce facem?

Se impune o revizuire a ficăruia şi desigur, aceia cari în momentele de faţă nu pot contribui cu o cât de mică părticică la redresarea acestui sport să plece, să se găsească alţii cu mai multă bună voinţă faţă de el.

Să se umble după terenuri, să se încerce să se bată la toate uşile şi să se aibă în vedere că numai printr'o bună gospodărie se va putea ajunge la ceva pozitiv.

Tennis

Australia a cucerit Cupa Davis

BOSTON, 28. — Finala Cupei Davis a luat sfârşit astăzi.

Cele două probe de simplu au revenit jucătorilor australieni, care au învins — astfel — cu 4—1, cu care au câştigat Cupa Davis.

SPECTACOLE

Teatre

TEATRUL VESEL (Grădina Marconi): Ţi-a făcut cu ochiul.
GRĂDINA IZBĂNDA (Calea Văcăreşti): Izbânda 1939
„MUNCA ŞI VOE BUNA": Plutus.
GRĂDINA TEATRUL NOU Drumul spre glorie.
COMEDIA: Tinerete
GRADINA „COLOS": Mielul verde.
TEATRUL COMIC (Grădina Volta-Buzeşti): Ai cui sunt pantalonii ?
TEATRUL NATALIŢA PAVELESCU (lângă Hala Traian): „Luna de miere".

Stranduri

LIDO: Bazin cu valuri. Zilnic five-o'clock tea
STRANDUL BRAGADIRU: Aer, apă, soare, poziţie splendidă
STRANDUL KISELEFF: Trei bazine. zilnic apă proaspătă
STRANDUL OBOR: Strandul sportivilor.
STRANDUL FLOREASCA: Cel mai vast strand.

Cinematografe

ARO: Infernul îngerilor şi jurnal Fox.
A. R. P. A.: Nopţi de groază în Hong Kong, jurnal şi completare.
SCALA: Sabotaj şi jurnal nou Paramount.
CARLTON: Kentucky— oraşul pasiunilor şi jurnal nou Fox.
CAPITOL (Sala şi grădina): Aşa-i Parisul
REGAL: Evadatul din Alcatraz.
FEMINA: Etajul cu bucluc.
TRIANON: Gangsterii din New-York şi jurnal Paramount.
FORUM: N'am să te uit niciodată şi D-na şi d-l detectiv.
GRADINA CINEMA FORUM (str. C. A. Rosetti 6): Nopţi în Alger şi Femeia care primeşte palme.
BIZANTIN: Drama din Shanghai şi Nick gentleman detectiv.
OMNIA: Nopţi în Alger şi Păcate în Paradis.
SELECT: Beţia aurului.
SAVOY: Pentru patrie şi O anumită femeie.
ROXY: „Dreptatea nopţii" cu Burgess Meredith şi Margo. Jurnal şi completare.
ELYSEE: Parada tinereţii şi Prizoniera din Sing-Sing.
ILEANA: Se lasă noaptea şi Păcate în Paradis.
AMERICAN: Adio pentru totdeauna şi Shirley salvează America.
AIDA: Evadatul din insula dracului şi Manechinul.
COTROCENI: Neapole sub sărutul focului şi Trader Horn.
DACIA: Svăpăiata şi Trader Horn.
DIANA: Olimpiada, operă completă
EDISON: Dama cu camelii, Tigrul din Arizona şi Trupa Titi Mihăilescu.
FRANKLIN: Prima noapte şi Spune-mi cine eşti.
FLORIDA: Femei condamnate şi Nopţi albe în Petrograd.
GRAND: Hahanera, Sfidătorii aerului şi Jurnal Ceferiada.
GLORIA: Parada tinereţii şi Aloma
IZBANDA: Katia şi 5 prieteni.
LIA: Naneta are trei iubiţi şi Nopţi
LUCIFER: Necunoscuta şi Sfidătorii aerului.
MARNA: Cavalcada destinului şi Clubul trăsniţilor.
MARCONI: Viaţă fără griji şi O noapte de groază.
MILANO: Manej şi Călăreţii veseli.
MODEL: Atac în Mediterană, şi Fraţii Ritz şi Alice Faye în Parada nebunilor.
NERO: Ultimul post şi Vagabonzii. în Andaluzia.
ODEON: Aventurile lui Robin Hood şi Femei de noapte.
PACHE: Arme pentru China şi Vis de tinereţe.
PAX: Vasul robilor, Când vrea femeia şi Artişti.
RAHOVA: Echipa de onoare şi Trustul veseliei.
REX: Dineu la Ritz şi Azi cânt pentru tine.
ŞIC: Amanta şi Mister Zero.
TOMIS: Paradisul în doi şi Declasaţii.
TRIUMF: Cauciuc şi A noastră e noaptea.
UNIC: Nopţi în Andaluzia şi Satana în frac.
VOLTA-BUZEŞTI: S'au cunoscut în luna Mai şi Nostalgie.
VENUS: O sută de băieţi şi o fată şi Umbra morţii.
VOLGA: Luna de miere la Paris şi La răspântie.

Football Football Football Football Football Football Football

S'a tras la sorți programul grupei intermediare a diviziei naționale B

Comisiunea campionatului național s'a întrunit aseară la F. R. F. A. pentru a trage la sorți programul seriei intermediare concepută de comitetul federal pentru anul acesta.

Programul a fost întocmit la fel cu acel al diviziei naționale A, întâiu în cifre și fiecare grupare și-a tras la sorți numărul.

DATELE

Secretariatul general al federației de football, a rezervat pentru divizia B, următoarele date: 3, 10 și 17 Septembrie, 1, 8, 15 și 29 Octombrie și 5 și 12 Noembrie.

PROGRAMUL

Au tras la sorți delegații grupărilor — cei prezenți — iar pentru cei absenți sorții au fost trași de membrii comisiei.

Sorții au decis astfel:

DATELE PROGRAMUL

Dragoș Vodă	= 1
Dacia Unirea	= 2
A. S. Constanța	= 3
Tricolor C. F. P. V.	= 4
Astra	= 5
Craiovan	= 6
Mureșul	= 7
Victoria C. F. R.	= 8
Sporting	= 9
C. A. O.	= 10

Și acum programul:

3 SEPTEMBRIE

1—10=Dragoș Vodă — C.A.O.
2— 9=Dacia Unirea — Sporting
3— 8=A. S. Constanța—Victoria C. F. R.
4— 7=Tricolor C. F. P. V. — Mureșul
5— 6=Astra — Craiovan

10 SEPTEMBRIE

10—6=C. A. O. — Craiovan
7—5=Mureșul — Astra
8—4=Victoria C. F. R. — Tricolor C. F. P. V.
9—3=Sporting — A. S. Constanța
1—2=Dragoș Vodă — Dacia Unirea

17 SEPTEMBRIE

2—10=Dacia Unirea — C.A.O.
3— 1=A. S. Constanța — Dragoș Vodă
4— 9=Tricolor C. F. R. — Sporting
5— 8=Astra—Victoria C.F.R.
6— 7=Craiovan — Mureșul

1 OCTOMBRIE

10—7=C. A. O. — Mureșul
8—6=Victoria C. F. R. — Craiovan
9—5=Sporting — Astra
1—4=Dragoș Vodă — Tricolor C. F. P. V.
2—3=Dacia Unirea — A. S. Constanța

8 OCTOMBRIE

3—10=A. S. Constanța — C. A. O.
4— 2=Tricolor C. F. P. V. — Dacia Unirea
5— 1=Astra — Dragoș Vodă
6— 9=Craiovan — Sporting
7— 8=Mureșul — Victoria C. F. R.

15 OCTOMBRIE

10—8=C. A. O. — Victoria C. F. R.
9—7=Sporting — Mureșul
1—6=Dragoș Vodă — Craiovan
2—5=Dacia Unirea — Astra
3—4=A. S. Constanța — Tricolor C. F. P. V.

29 OCTOMBRIE

4—10=Tricolor C. F. P. V. — C. A. O.
5— 3=Astra — A. S. Constanța
6— 2=Craiovan — Dacia Unirea
7— 1=Mureșul — Dragoș Vodă
8— 9=Victoria C. F. R. — Sporting

5 NOEMBRIE

19—9=C. A. O. — Sporting
1—8=Dragoș Vodă — Victoria C. F. R.
2—7=Dacia Unirea — Mureșul
3—6=A. S. Constanța — Craiovan
4—5=Tricolor C. F. P. V. — Astra.

12 NOEMBRIE

5—10=Astra — C. A. O.
6— 4=Craiovan — Tricolor C. F. P. V.
7— 3=Mureșul — A. S. Constanța
8— 2=Victoria C. F. R. — Dacia Unirea
9— 1=Sporting — Dragoș Vodă.

Prassler și Sadowsky

vor fi suspendați pe un an sau doi!

Refuzul juventiștilor Sadowsky și Prassler de a juca la Timișoara, a afectat adânc cercurile roș-albastre.

Acest caz de indisciplină — care își are totuși o explicație — va fi sancționat de comitetul Juventusului.

Nu știm când se va întruni acest comitet, dar juventiștii afirmă că cei doi jucători vor fi suspendați pe unul sau doi ani.

Joi seara se va alcătui lotul

din care va fi formată echipa națională de juniori pentru matchul de la Belgrad

Reprezentativa de juniori a districtului București va juca la 20 Septembrie la Belgrad cu selecționata orașului.

Data disputării matchuului fiind foarte apropiată, districtul București va începe pregătirile în curând. Joi seara comisiunea districtuală va ține o importantă ședință, la care vor participa și membrii comisiei de juniori.

JOI SE VA ALCATUI UN LOT INIȚIAL

In această ședință se va alcătui un lot al juniorilor susceptibili selecționării.

Tot în cursul acestei săptămâni și al celei viitoare vor avea loc câteva antrenamente în urma cărora va fi alcătuită echipa.

D. maior Gh. Brezeanu, președintele districtului, este foarte optimist și speră că echipa pe care o va întocmi, va face o figură onorabilă la Belgrad.

Dealtfel și juniorii își vor da silința să corespundă la antrenamentele anunțate, deoarece toți doresc să apere culorile naționalei peste granițe.

U. D. R. a făcut o ofertă

Ripensiei pentru achiziționarea lui Marcu

Timișoara, 28 (prin telefon). — După cum s'a observat desigur, Ripensia nu mai întrebuințează de câtăva vreme pe Marcu, cel mai bun shooteur al ei.

Aceasta, pe de-o parte pentrucă jucătorul a fost puțin lovit iar pe de alta, pentrucă U. D. R. i-a făcut o foarte tentantă ofertă pentru cumpărarea lui. Așa se explică pentru ce timișorenii nu l-au utilizat Duminecă împotriva Juventusului.

Asupra rezultatului tratativelor se păstrează cel mai desăvârșit secret, dar se crede că, dată fiind situația materială a clubului timișorean, el nu poate fi decât favorabil.

242.000 lei în Giulești, 78.000 lei în Obor

Programul cuplat din Giulești s'a bucurat de un frumos succes material. Intr'adevăr, s'au încasat cca 242.000 lei, fiecărei grupări revenindu-i câte cca 38.000 lei.

In schimb, la Obor s'a realizat o rețetă de aproape 79.000 lei.

Astă seară...

Se va decide dacă Turda va avea același comitet ca și A. G. E. R.

Astăseară are loc o importantă ședință de comitet a grupărei AGER la locuința președintelui său, prezidată chiar de d. col. Egizzio Massini.

In ședința de azi, d. col. Massini, care este președinte activ și al asociației sportive Turda, va propune numirea unui comitet comun al ambelor grupări.

Propunerea d-sale are șansele cele mai mari de reușită, astfel că nu este exclus ca foarte curând Turda și AGER să se ajute reciproc în cursul viitorului sezon.

FRENKEL I LA TURDA

Astfel prin plecarea lui Ionescu Ștefan la Olympia, Turda a rămas fără portar.

Este posibilă transferarea sau împrumutarea excelentului portar Frenkel pentru campionatul care începe la 3 Septembrie.

ANTRENAMENTE IN COMUN

In schimb Turda va permite districtualilor să facă antrenamentele pe terenul său, în chiar zilele ei de antrenament.

AGER-ul va utiliza terenul Turda și în matchurile sale de campionat.

VOR REVENI HECHT ȘI BREGHER?

Pe de altă parte AGER-ul n'a dat încă deslegare lui Hecht și Bregher și se pare că acești doi vor reveni la matcă, echipa prezentându-se în campionat cu aceeași formație.

Colaborarea dintre AGER și Turda nu poate da decât rezultate favorabile pentru ambele asociații.

Dar toate acestea se vor decide în ședința de astăseară.

Colaborarea este imposibilă?...

Tricolor C.F.P.V.

s'a oferit primăriei și va deveni F. C. PLOEȘTI

fără Prahova

Am anunțat în câteva rânduri că la Ploești este pe punctul de a se încheia o colaborare strânsă între Tricolor CFPV și Prahova sub o conducere comună în frunte cu primarul orașului d. dr. Botez.

De atunci însă, situația s'a schimbat și colaborarea a devenit un simplu proect.

Tricolor CFPV și-a oferit echipa și subvenția pe care o avea primăriei pentruca aceasta să dispună de ele și să schimbe numele în F. C. Ploești, fără Prahova.

In felul acesta, s'au rupt tratative care puteau asigura footballului „republican" o situație bună. Și e păcat.

In sfârșit!

Sp. Studențesc la lucru...

Universitarii în tratative cu Oprea și continuă pe cele cu Befa

Titi Dumitrescu a revenit, semnând un nou contract

In tabăra Sportului Studențesc domnește multă consternare și nemulțumire, în urma eșecului suferit în fața C.A.M.T.-ului.

A nemulțumit în special comportarea slabă a echipei, ceeace a pus pe gânduri — în sfârșit — pe conducători.

TRATATIVE CU OPREA

Și se gândesc la achiziții.

Astfel, eri au început tratative pentru angajarea lui Mitty Oprea, talentatul și vigurosul extrem dreapta al lui F. C. Carpați.

Tratativele vor continua în cursul zilei de astăzi, paralel cu cele pentru Befa

TITI DUMITRESCU A REUȘIT

Pe de altă parte, Titi Dumitrescu — care demisionase și semnase pentru Griviția — a revenit și a semnat un nou contract — pe doi ani — cu universitarii.

Va relua antrenamentele și în curând îl vom vedea reintrând.

NOUL PREȘEDINTE...

...D. col. Nanu, prefectul jud. Ilfov, un vechi sportiv de rasă, va lua contact astă seară cu membrii comitetului. Cu acest prilej se vor pune la punct unele chestiuni în legătură cu echipa și bunul ei mers.

Football Football Football Football Football Football Football

O activitate care prevesteşte zorile unui campionat districtual agitat

Turneul de pe A. S. C. A. M. s'a soldat cu o „bombă", iar cupa „Mihail Loghin" s'a bucurat de un interes minor

Va cuceri Metalosport campionatul categoriei I?

Frontul districtual a cunoscut Duminică o zi de intensă activitate. Ca în plin campionat.

Nu mai sunt decât cel mult trei săptămâni până la începerea noului campionat şi toate grupările ţin să se prezinte cu efectivele bine formate.

Aproape toate echipele au susţinut matchuri amicale şi ne-ar fi foarte uşor să indicăm pe cele ce au şomat.

Peste 20 matchuri amicale s'au desfăşurat eri pe cele 10 arene districtuale.

Atenţia lumii „celor mici" a fost îndreptată în special în spre terenurile din Şos. Olteniţei şi dela Regie, unde se desfăşurau două competiţii de mare interes.

Echipele cari au anunţat formaţii senzaţionale au intrat eri în „arenă", prilejuind şi o competiţie pe terenul dela Regie.

Etapa amicală de Duminică a fost dominată de senzaţionala înfrângere a echipei „vedetelor" Olympia, — fapt care ne face să ne gândim la un binecunoscut dicton „Mult sgomot pentru nimic".

Aceasta deocamdată ; poate că mai târziu va fi ceva.

In schimb Metalosport recent promovat, a jonglat cu un adversar, care până aium câtva timp îi era superior cu o categorie.

Iar cupa „Loghin" a revenit cui o dorea.

Ne ocupăm mai jos, în ordinea importanţei, de ceeace s'a petrecut în trecuta „etapă" amicală.

FINALA CUPEI „LOGHIN" NU S'A BUCURAT DE SUCCES

Ori şi cât ne-am strădui să găsim ceva excepţional în desfăşurarea celei de a doua ediţii a cupei „Loghin", nu putem găsi. Nici măcar entuziasmul de care s'a bucurat anul trecut competiţia. Şi ceva mai mult, chiar vremea a fost uneori potrivnică.

Dela început interesul a lâncezit. S'au desfăşurat matchuri anoste, cari au plictisit pe spectatori. Doar matchurile dintre Ind. Iutei—Arsenal şi Socec—Carmen au imprimat competiţiei o notă de vioiciune.

Chiar şi finala a fost lipsită de orice interes. Poate pentru câştigătorii cupei să fi prezentat vreo valoare.

Ne amintim că anul trecut finala s'a desfăşurat într'o alură extrem de rapidă dealungul celor 90 minute şi că publicul a fost entuziasmat de calitatea jocului.

In general toate jocurile au fost mai strânse, competitorii au pus mai multă ambiţie pentru a obţine victoria.

Anul acesta aproape toate victoriile au fost obţinute la scor.

Chiar şi deţinătorul cupei a suferit o înfrângere severă.

Iar unul din finalişti s'a calificat în urma a două discutabile decizii, cari au avut ca urmare retragerea din competiţie a grupării Socec—Lafayette învingătoare pe teren cu 4—3 asupra lui Carmen, dar învinsă prin propria-i voinţă cu 3—0 în urma forfait-ului comis.

Cupa a revenit — era de aşteptat — formaţiei mult mai bine pusă la punct a Carmenului, după o partidă slabă, în care nici învingătorii şi nici învinşii n'au reuşit să treacă peste nivelul mediocrităţii ca ansamblu.

Linia de halfi a pierdut matchul Ind. Iutei.

Individual Cristescu (Ind. Iutei) şi Rössler (Carmen) au fost cei mai buni.

CEI „11" JUCATORI AI OLYMPIEI AU FOST INVINŞI DE A.S.C.A.M.

Gruparea ASCAM a organizat un turneu cu concursul Olympiei şi Metalosportului.

„Debutul" acestor două echipe era aşteptat cu nerăbdare, căci se prevede că aceste formaţii vor fi cheia campionatului categoriei I.

Vedeta reuniunei era incontestabil Olympia. Vedetă cu „vedete".

MANOLIU (Ciclop)

Dar „bomba" zilei a exploadat tocmai aci, fiindcă ASCAM cu o echipă formată majoritate din juniori a „râs" pur şi simplu de adversar, de care a dispus la scor. Spectatorii au putut constata că la „Mărul lăudat să nu te duci cu sacul".

Albnegrii au o singură scuză. Pe teren n'au aliniat o „echipă" ci au trimis să joace „11" jucători, fără nici o legătură între ei şi mai ales neantrenaţi.

Dar acest fapt nu este deloc îmbucurător când sunt numai trei săptămâni, până la „startul" campionatului.

Individual, cei „11" sunt fiecare o personalitate, dar cu alt stil de joc fiecare. Rămâne ca mâna antrenorului Steinbach să „lege" pe cei „11".

METALOSPORT IŞI PREVINE VIITORII ADVERSARI

Metalosport şi-a făcut un debut „amical" în categoria I, mai mult decât promiţător.

Şi-a permis să facă demonstraţie de joc, adversarul fiind redus la tăcere din primele minute de joc.

Astfel veleităţile Metalosportului în ceeace priveşte cucerirea campionatului şi a categoriei I sunt până în prezent îndreptăţite.

Campionii categoriei II dispun actualmente de o formaţie excelentă. Toate compartimentele funcţionează foarte bine. Iar atacul este condus de „spiridusul" „Zăinescu".

AGER S'A REFACUT ŞI A INVINS PE LEONIDA UŞOR

Pe terenul din Şos. Ştefan cel Mare s'au desfăşurat două întâlniri atracţioase. Adversarii de Duminică se mai întâlniseră în câteva rânduri.

Metaloglobus după victoria la scor asupra lui Macaby, n'a putut învinge decât la limită pe Ciclop.

Şi în precedentele întâlniri, Metalloglobus a învins regulat, însă la scor.

Dar cum învingătorii au o echipă „capricioasă", rezultatul acesta nu ne surprinde. Dealtfel Ciclop are o echipă capabilă să reziste oricărui adversar mai puternic.

Oarecum surprinzător este faptul că AGER cu o echipă din care au făcut parte câţiva juniori a reuşit o victorie la scor asupra Leonidei, cel mai aprig adversar din campionatul trecut. Ceeace-i interesant este faptul că Leonida a jucat în formaţie completă.

Electricienii şi-au găsit pacea şi se pare că nu se simte pierdera celor trei „fugari".

Defecţiunile, survenite în ultimul timp în echipă au fost destul de repede şi fericit rezolvate prin introducerea în echipă a elementelor tinere.

Metchul de eri a decurs mai tot timpul în avantajul electricienilor, iar repriza doua le-a aparţinut în întregime

CELELALTE MATCHURI

Retrasă din cupa „Mihail Loghin" Socec-Lafayete a servil Duminică replica lui Macaby.

Districtualii au fost pe cale să repete figura făcută în semifinalele cupei.

Au fost conduşi cu 2-0 în prima repriză, pentru ca în repriza doua să aibă o puternică revenire, ceeace le-a permis să egaleze.

Insă victoria a revenit tot divizionarilor cu 10 minute înainte de sfârşit.

Echipa librarilor merge însă foarte bine şi este sigur că în viitorul sezon va avea un cuvânt de spus în campionat.

In rest, Militari a reuşit o victorie asupra Gloriei, lucru destul de normal.

Dacia Traiană a terminat la egalitate cu stăruinţa, şi ne arată că pepiniera Unirei Tricolor este un adversar periculos pentru orice formaţie din categoria II-a.

Garajele Mihăescu au făcut un simplu antrenament la poarta Standardului de care a dispus cu rotundul scor de 6-0.

Proaspătul promovat în cat. I, Universul cu echipa încă nepusă la punct a reuşit un draw în compania Victoriei, după ce la pauză conducea cu 1-0.

Cu puţin antrenament, Universul îşi va recăpăta forma.

Retrogradaţi în categoria III-a Sburătorii au făcut un amical cu Comro şi au fost învinşi, după un match strâns.

Colentina şi F. C. Suter au terminat la egalitate, rezultat măgulitor pentru F. C. Suter.

Insfârşit LPN n'a putut învinge pe Fulgerul cu care deasemeni a terminat la egalitate.

Iar A. S. Distribuţia a învins, într'un match de antrenament, cu un scor categoric pe A. S. Imprimeria Capitalei.

Majoritatea formaţiilor cari au evoluat Duminică pe terenurile districtului Bucureşti, au arătat că deţin o formă acceptabilă, aşa încât prevedem un campionat destul de agitat.

Shooturi şi bare

● *Ferencvaros* joacă Sâmbătă şi Duminică la Belgrad. In prima zi adversarul echipei ungare va fi Iugsolavia iar Duminică Beogradski.

Curiozităţile primei etape divizionare

(Urmare din pag. I-a)

DAR CENTRII AU RATAT 11 M.

In schimb, centrii înaintaşi n'au marcat din 11 m.

Intr'adevăr, Alexandrescu în Obor şi Zsizsik I (U.D.R.) la Baia Mare au ratat penaltyul; au apărat portarii Sepci şi Hevesy.

*

In total au fost patru penaltyuri: cele două de mai sus şi încă două, transformate de Zsizsik II şi Simatoc la Bucureşti şi la Timişoara.

BARATKY GOAL-GETTERUL ETAPEI

Dealtfel, stabilind un clasament al goal-geterilor, cele 19 goaluri au fost marcate de:

3 goaluri: Baratky (Rapid).

2 goaluri: Bodola (Venus), Auer (Rapid), Reuter (CAMT) şi Pernecky (Carpaţi).

1 goal: Simatoc, Mioc şi Jifkovici (Ripensia), Remus şi Marinescu (Sp. St.), Iordache (Venus), Zsizsik II (CAMT) şi Căpuşan (Rapid).

CLASAMENTELE CELOR MAI BUNI JUCATORI

Trecând la comportarea jucătorilor, obiectul de Duminică al selecţioneurilor, am întocmit, după relatările corespondenţilor noştri (pentru jocurile din provincie) următoarele clasamente pe posturi:

Portari: 1. David (Venus) 2. Pavlovici (Ripensia); 3. Ionescu (U.D.R.).

Fundaşi dreapta: 1. Sfera (Venus); 2. Petrescu (Unirea Tricolor); 3. Chiroiu (C.A.M.T.).

Fundaşi stânga: 1. Felecan I (Victoria); 2. Alaşu (U.D.R.); 3. Regdon (Ripensia).

Mijlocaşi dreapta: 1. Vintilă Rapid); 2. Demetrovici (Venus); 3. Iliaş (C.A.M.T.)

Mijlocaşi centru: 1. Iuhasz (Venus); 2. Răşinaru (Rapid); 3.Szabo O.M.E.F.A.).

Mijlocaş stânga: 1) Boteanu (Unirea Tr.); 2. Lupaş (Venus); 3. Costea (Rapid).

Extreme dreapta: 1. Sipos (Rapid); 2. Pop IV (Victoria); 3. Lucaciu (Carpaţi).

Interi dreapta: 1. Toth (C. A. M. T); 2. Andreescu (Ripensia); 3. Sinko (Juventus).

Centru înaintaşi: 1. Bodola (Venus); 2. Reuter (C.A.M.T.); 3. Auer (Rapid); şi Perneky (Carpaţi).

Interi stânga: 1. Cârjan (Unirea Tr.); 2. Baratky (Rajid); 3. Păcurar (U.D.R.).

Extreme stânga: 1-?; 2-?; 3.Căpuşan (Rapid) şi Bătrân (A.M.E.F.A.).

*

Cum se vede, cele mai slabe reprezentate posturi sunt la înaintare: inter dreapta şi stânga şi extrema stângă.

ECHIPA SAPTAMANII

David-Sfera, Felecan I, Vintilă, Iuhasz, Boteanu-Sipos, Toth, Bodola, Cârjan, ?

D. col. Victor Nanu, prefectul Jud. Ilfov, preşedinte al grupării A.C.S.A.

O delegaţie alcătuită din d-nii N. Chirită, G. R. Ionescu şi Valeriu Ambrosie a fost primită eri după miază în audienţă de d. col. Victor Nanu prefectul jud. Ilfov.

Preşedinţia grupării a fost oferită d-lui col. Nanu care a acceptat-o bucuros.

D-sa a asigurat pe conducătorii grupării că va depune alături de d-lor o muncă intensă pentru bunul mers al asociaţiei.

Alegerea d-lui col. Nanu ca preşedinte al grupării A. C. S. A., a venit în momentul când era neapărată nevoe.

D-sa este un sportiv din vechea gardă care a contribuit în mare măsură la propăşirea sportului.

Comitetul grupării A. C. S. A. este astfel alcătuit:

Preşedinte: *d. col. Victor Nanu.*

Vice preşedinte: *Av. Ştefan Nanu şi Nicolae Chiriţă.*

Membrii: *G. R. Ionescu, Valeriu Ambrosie şi Horia Mihăilescu.*

Ferroemail tratează achiziţionarea lui Şiclovan şi Thierjung

Gruparea ploeşteană Ferroemail, recent promovată în divizia naţională B, caută să achiziţioneze câtiva jucători de valoare care să-i asigure un loc de frunte în clasament.

Printre jucătorii cu cari ploeştenii tratează se află şi Siclovan, excelentul mijlocaş al Gloriei din Arad şi revelaţia taberii de juniori dela Brasov.

Arădeanul urma să joace Duminică la Ploeşti dar n'a venit. S'a aflat ulterior că gruparea arădeană nu mai consimte să se despartă de el. Până la urmă însă se poate să-şi schimbe părerea.

...ŞI THIERJUNG

Ploeştenii au făcut propuneri Chinezului pentru achiziţionarea centrului atacant Thierjung. Tratativele sunt abia la început dar se poate spera că vor fi încheiate printr'un succes.

Au început lucrările de amenajare a arenei ACSA

Pe arena ACSA au început lucrări pentru refacerea vechilor tribune, pentru construirea unei peluze, etc.

Până acum s'au dărâmat vechile tribune. Se lucrează la construirea unor noui cabine luminoase şi bine aerisite, deasupra cărora se va construi o tribună nouă şi mai solidă.

Se refac duşurile şi se revizuesc instalaţiile de lumină şi electricitate.

A început construirea unui gard înalt de 2.50 m., care împrejmueşte partea terenului de joc înspre Velodrom şi Cocioc.

Măsura este luată pentru a se separa cu totul velodromul de terenul de football.

In partea dinspre sos. Olteniţa se vo construi tribuna populară, şi urmează să se facă două noi intrări destinate pentru peluză şi tribună.

Aceste lucrări vor fi executate deocamdată pentru a fi gata în vederea actualului campionat.

Restul de lucrări proectate va fi terminat la primăvară.

Football football football football football football football

Bucureștenii sunt calmi, fie că sunt sau nu mulțumiți de rezultatele realizate în prima etapă a campionatului

Prima etapă a campionatului național. Așa dar a început lupta. Cu întreg cortegiul ei de pasiuni, bucurii și triști.

In această primă etapă, lupta nu a fost totuși atât de dură pe cât o bănuiau cei mai mulți.

Explicația stă, evident, în lipsa de antrenament a adversarilor.

Rezultatele sunt mai mult sau mai puțin normale.

Pentrucă dacă înfrângerile suferite de Juventus la Timișoara și Sportul Studențesc la București par puțin neașteptate, împrejurările, în cari s'au produs le explică integral.

Ceia ce trebue însă să fie remarcat în acest prolog, e faptul că bucureștenii au rămas calmi, fie că sunt sau nu mulțumiți de rezultatele realizate în această primă etapă a campionatului național.

Lucrul este, desigur, îmbucurător. Dacă nu ar fi gândul că suntem la început și încleștarea nu este atât de puternică, pentru ca enervarea să acopere rațiunea.

Dar să dăm cuvântul „bucureștenilor".

„Apel către publicul sportiv din Cluj"... ...iată declarația Victoriei

In loc de declarații după matchul dela Obor ne-a prezentat un „apel către publicul sportiv din Cluj".

Pentrucă grija cea mare la Cluj este consolidarea financiară a grupării. Partea tehnică este asigurată de formația actuală a echipei.

Iată reprodus în întregime acest apel, care sperăm că nu va rămâne fără răsunet în mijlocul sportivilor clujeni.

Cu atât mai mult cu cât acum Victoria este singurul reprezentant al orașului în lupta divizionară.

„Societatea sportivă „Victoria" din Cluj, cu un trecut sportiv bogat în rezultate frumoase, luptând în prezent cu greutăți financiare, pe această cale roagă călduros publicul clujan, ca să contribue cu obolul său la asigurarea existenței ei și pe mai departe.

Fiecare să-și evoce în memorie clipele pline de emoții pe cari le-a trăit, de atâtea ori, entuziasmul și satisfacția, ce i-a dat câte o învingere repurtată. Câte momente neuitate a avut fiecare după o emulație sportivă, când echipierii culorilor favorite ale Victoriei asigurau trofeul învingerii.

Clujul și prin sport trebue să fie printre orașele cele dintâi din țară — doar faima nivelului sportului de aici de câte ori n'a fost purtată și peste hotare?

Sprijiniți deci această Societate sportivă fala Clujului, care singură a rămas să facă dovadă în ramura footbalului că Ardealul și pe terenul acesta poate emula, înscriindu-se printre cei dintâi.

Grăbiți-vă deci, ajutați și consolidați Victoria!! Banii se vor vărsa fie la administrația ziarului, fie la sediul Societății în Str. Baba Novac 8, biroul Dr. S. Hațiegan.

Cluj, la 23 August 1939.

Conducerea Soc. „Voctoria" Cluj
Preș.: Dr. S. Hațiegan
Secretar general: C. Iorga

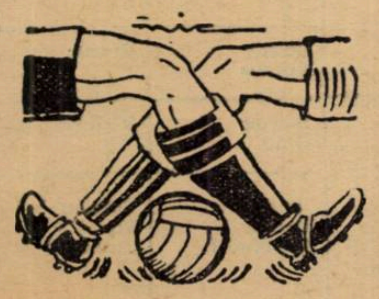

„Bodola e autorul victoriei dela Arad..."

La Arad, Lupaș a suferit un accident destul de grav. L-a călcat Pinter și acum umblă șchiopătând.

Dar accidentatul nu i-a răpit amabilitatea.

Lupaș răspunde zâmbind la toate întrebările.

Și așa se face că putem da aici foarte multe amănunte inedite din matchul dela Arad.

ACCIDENTUL LUI HUMIS

„In general se poate spune că echipa noastră a jucat bine, începe mijlocașul Venusului. Cu toate că am jucat tot matchul în zece oameni".

„Dar cum s'a produs accidentul lui Humis?"

„In mod cu totul stupid. Humis a vrut să shooteze și Slivăț i-a „suflat" mingia din picior. Humis s'a oprit la timp dar a căzut tot pe piciorul, cu care era în aer, și și l-a scrântit".

„E grav ?"

„Nu se știe dacă are vreun ligament rupt. Dar sperăm că în aceste două săptămâni, în care nu jucăm, să se restabilească.

De altfel, A.M.E.F.A. a jucat destul de dur.

Uită-te puțin la mine și ai să te convingi. Aceasta este și cauza pentru care am câștigat atât de greu".

AUTORUL VICTORIEI : BODOLA

„Cei mai buni oameni ai echipei ?"

„In primul rând, Bodola, care poate fi socotit fără nicio exagerare autorul victoriei noastre. Duduș a arătat o formă extraordinară.

Apoi, David. In formă tot atât de mare. A avut câteva intervenții fantastice.

La un moment dat a plonjat de pe loc, după o mingie shootată puternic în colțul de sus și a căzut cu ea în cap.

Bodola, David și Sfera sunt sigur selecționați în echipa națională".

A.M.E.F.A. NU E PUSA LA PUNCT

„Dar noul venusist Iuhasz cum cum a jucat ?

„Bine. Pentrucă a fost un joc foarte dur.

Cel mai bun mijlocaș a fost însă Demetrovici.

„A.M.E.F.A. ?

„Echipa nu este încă pusă la punct. De aceea a și jucat atât de dur".

. . . . . .

Simpatic băiat e Lupaș acesta. Și mai ales modest. De partida lui bună nu spune niciun cuvânt.

„Rapid s'a întins atât cât a trebuit"

„Sunt fericit că am călcat cu dreptul... a exclamat d. C. Bauer managerul grupării feroviare.

„Echipa na jucat însă atât de bine, totuși...

„Adevărat. Echipa noastră n'a arătat valoarea ei reală. Dar nu trebue să uităm că s'a întins numai cât i-a trebuit să bată.

Și încă cu un scor comod".

BOGDAN E AȘTEPTAT SAPTAMANA ACEASTA

Conducătorul feroviar zâmbește mereu. Și ascunde ceva. Care nu poate fi decât în legătură cu inepuizabilul caz Bogdan.

„Dar, când se va întoarce Bogdan, echipa va fi mult mai bună".

„Evident. Dar când se întoarce Bogdan ?"

„Îl așteptăm pe Miercuri sau Joi. Astfel că va juca în primul match de campionat".

ARIPA BOGDAN —ȘIPOȘ

— „Și va juca tot pe aripa stângă sau în postul de interderapta, așa cum a anunțat „Universul Sport ?"

— „N'aș vrea să răspund dar, hai. Intenționăm să-l utilizăm pe Bogdan inter-dreapta. Alături de el, Sipoș ar da un randament mult mai mare pentrucă s'ar înțelege mai bine cu Bogdan de cât cu Moldovanu". Toată lumea este de aceeași părere).

„Sportul Studențesc a pierdut pentrucă merita să piardă..."

Singurul promovat, care nu s'a intimidat, deși juca la București, a fost C. A. M. T.

Echipa timișoreană a isbutit o victorie, care — fără a-i micșora câtuși de puțin meritele—i-a fost înlesnită de conducerea clubului universitar.

Și pentru că comitetul de conducere era oarecum „amestecat" în acest match l-am întrebat pe d. dr. Șoimu Minciulescu, care deși susținător real al Sportului Studențesc, nu este membru în comitet.

Cea mai obiectivă părere :

„SPORTUL STUDENȚESC A MERITAT SA PIARDA..."

„Ceva despre matchul de eri?

„Sportul Studențesc merita să piardă. Scurt. Și inedit, desigur. Pentrucă adversarul a jucat mai bine.

Evident, nici C. A. M. T. nu a făcut o partidă prea bună, dar sunt sigur că va face carieră frumoasă în divizia națională A".

CAZUL BADULESCU...

„Dar despre motivele refuzului lui Bădulescu?

„Vreau să le ignor. Cred însă că Bădulescu va mai juca în clubul albnegru".

Juventus a pierdut la Timișoara din cauza apărării imediate

Juventus a pierdut la Timișoara din pricina apărării imediate.

Aceasta este părerea tuturor, cari au văzut matchul dela Timișoara.

„Inaintarea de „puști" a Ripensiei a jucat bine pentrucă apărarea noastră imediată a jucat foarte slab..." spunea un conducător al grupării roș-albastre.

Inaintarea a jucat bine în câmp, dar în fața porții s'a pierdut cu totul.

Șincu, deși a intrat pe teren bolnav și fără antrenament, a făcut o partidă bună.

Singurul compartiment care a dat satisfacție a fost linia de mijlocași.

Unirea Tricolor a legitimat pe Paraschiva (Militari)

Oborenii nu sunt mulțumiți de jocul lui Alexandrescu

Unirea Tricolor a pierdut un match, pe care trebuia să-l câștige.

Toată lumea este de acord cu afirmația aceasta.

Iată ce cred oborenii despre matchul cu Victoria.

In plus sunt complet nemulțumiți de linia de atac și în special de jocul făcut de Alexandrescu.

Care se pare că nu este încă complet restabilit.

Și pentru a evita orice defecțiune, conducerea Unirii Tricolor a legitimat pe Paraschiva, pentru care a plătit 12.000 lei.

Așa cum am anunțat în numărul nostru de eri.

...Iată cea mai elocventă declarație după matchul de Duminică.

Dela plecare la sosire...

In formă: Ben Hur, Puica, Dorka, Pock, Tutun, Bistricioara, Ninon și Theodora

De urmărit: Makrele, Coconaș, Cupidon, Busuioc și Rosalinde

● *GAROFIȚA a repurtat o victorie ușoară. Victoria pensionarei lui Fischer n'a făcut dubiu la nici un moment.*

Această mânză pare dotată cu destule calități.

● *VOINICU progresează. Cu aleasa lui Origine, desigur că fiul lui Wapiti va face carieră frumoasă.*

● *CHIABUR debuta. In plus nu avea pregătirea necesară. Pare însă a fi un cal de clasă și desigur că va fi o vedetă.*

● *DORKA este în mare formă. Fiind și o specialistă a distanțelor lungi, a repurtat o victorie deosebit de meritorie. Nu vom uita că a lăsat în urmă cai cari știu să meargă.*

● *POCK a reușit o comportare nesperat de bună. Dacă n'ar fi greșit, ar fi câștigat.*

Actualmente deține cea mai ridicată valoare.

● *TUTUN a fugit excelent, confirmând merituoasa lui victorie ultimă. Se află în mare formă.*

● *GRUIA în ciuda unui handicap excesiv, a figurat până în linia dreaptă.*

● *BLONDELLA a marcat o excelentă comportare. In ciuda unor repetate eforturi continuă să se apere cu brio.*

Drept este că T. Marcu a susținut-o frumos.

● *COCONAȘ a condus mult timp cursa. Fără greșeala comisă, armăsarul d-lui dr. Pantelimon ar fi dat serios de lucru Blondellei. Și așa, a fugit foarte bine. Reținem comportarea lui.*

● *UȚA pe câteva porțiuni a mers admirabil. N'a reușit însă să perseverеze în efort și a greșit. Aceasta desigur din cauza stării subrede a picioarelor.*

● *CHAMPION JUNIOR a fost derutat de alura cursei. La urmă a mers bine. N'a reușit însă să fie periculos.*

● *SAM WORTHY este în afara unei condițiuni acceptabile. Este departe de valoarea bună.*

● *HAVANA dădea handicapuri importante. Explicabil deci că nu a contat.*

● *BISTRICIOARA a fost prezentată de Fischer complet transformată. Aproape de nerecunoscut. Roaiba a arătat o valoare care trebue consemnată.*

● *CRAI în ciuda faptului că era penalizat, s'a plasat al doilea. Pare în condiție bună.*

● *PRINȚ WORTHY dacă n'ar fi greșit, ar fi fost periculos. Deține o formă bună.*

● *LUT și-a compromis șansa pe care o avea, comițând greșeli mari. Nu este încă complet familiarizat cu probele publice*

● *PETER VOLO a galopat când avea o bună situație în cursă. Se află în progres.*

● *PUICA a reușit în fine să-și găsească cursa. Pentru aceasta și-a ameliorat recordul carierei.*

● *EOL cu Dobrescu a fost alt cal. Pe partea opusă tribunei a trecut la comandă. Efortul depus însă la început s'a manifestat la finisch, și n'a reușit să facă față atacului dat de Puica.*

● *ELIȘOR după cum am scris și'n alte dăți este foarte constîncios. Nelipsit dela sosire.*

● *URGANDA a condus mult timp cursa. Un galop luat înainte de intrarea în ultimul ocol i-a compromis situațiunea pe care o avea în cursă.*

Merită urmărită deoarece se apropie de ziua victoriei.

● *ZAMORA a decepționat. Nu face două curse la fel.*

● *EGGY, în bună formă a confirmat bunele ei comportări.*

Fischer a susținut-o la finish cu multă energie.

● *VOINȚA a luat o plecare proastă iar în parcurs mult timp a fost închisă. Fără aceste incidente ar fi întrecut pe Eggy.*

● *FLOARE se comportă din ce în ce mai bine. Roaiba din antrenamentul lui Dragostescu a devenit foarte utilă.*

● *VUET a avut o acțiune impresionantă. In ultimul ocol apăruse în câștigător.*

A greșit însă din cauza efortului depus.

● *GROZAVA nu poate termina cu bine o cursă. A fost în cap până în linia dreaptă dar aci a terminat cu încetinitorul.*

● *DULCINEA este bine dotată. Plecând bine a reușit să câștige prima cursă din carieră. Menționăm victoria.*

● *CHIQUITA ne-a servit o veritabilă revelaie. Fiica lui Windspiel a avut o acțiune impresionantă. Felul cum a concurat o instalează în fruntea generației doi anilor.*

● *JOLY deși a greșit, a marcat 1.37. O foarte bună alergătoare.*

● *NINON s'a comportat peste așteptări. Roaiba din Adonis a marcat cea mai valoroasă comportare din carieră.*

A impresionat sfârșitul ei de cursă.

Este actualmente capabilă de un record în jurul lui 1.25.

Repetatele ei succese ca și acelea ale lui Pock pun în frumoasă lumină producția lui Adoniss.

● *VORAUS a început cursa foarte repede. In linia dreaptă a fost însă în dificultate fiind primul cal bătut.*

● *ROSALINDE își revine. Va câștiga în curând.*

● *THEODORA a pierdut pe ultimii zeci de metri. Totuș a fugit bine.*

● *MARGARET T a figurat frumos.*

● *NUTZA WORTHY și-a găsit în fine cursa având totul de partea ei. A plecat în cap iar principalii adversari au greșit. Este în revenire.*

● *LEGIONAR a galopat în momentul când trecea în câștigător. Un cal care nu știe să lupte.*

● *DOLLY WORTHY este pornită pe tobogan.*

N'a existat la nici un moment în cursă.

● *BUSUIOC a avut un moment favorabil în cursă. Pe partea opusă lăsa impresia că înaintează în câștigător. N'a dat însă nimic în lupta finală.*

● *MAKRELE este de urmărit. A avut pe câteva porțiuni o acțiune plăcută.*

● *BEN HUR este deținătorul unei condițiuni imposibile. Pe primul kilometru a fost închis. Când s'a descurcat însă, nici unul din adversari n'a fost capabil să opună rezistență. A devenit valorosul alergător din anul trecut.*

● *PACAHANTOS a fost singura care a opus o oare care rezistență lui Ben Hur, fugind bine.*

● *CUPIDON până când a galopat a fost periculos. De reținut reintrarea lui.*

INFORMAȚII

● **AZI se fac la secretariatul Jockey Clubului inscrierile pentru reuniunea inaugurală de Duminecă.**

● LA SECRETARIATUL societății hipice române se fac azi angajamentele pentru reuniune.

AZI LA BANEASA TRAP

● EVENTUL va funcționa în cursa întâia cu a doua (Premiile Uri Baka și Valea Largă), a treia cu a patra (Premiile Varga și Veverița), a cincea cu a șasea (Premiile Tarzan și Viilor) a șasea cu a șaptea (Premiile Varga și Va Banque) și a opta cu a noua (Premiile Vulpășești și repriza întâia a premiului Vlașca).

● **ALERGARILE vor începe azi la ora 15.**

● LA BANEASA se vor da azi o serie de importante galopuri în vederea reuniunei inaugurale de galop de Duminecă.

Situația conducătorilor

E. Fischer	74	F. Voronin	2
N. Cercasov	68	I. Brânzea	2
M. Pavlic	53	D-ra Cristodorescu	2
G. Ghinea	42	E. Marcenco	2
V. Andreyewsky	40	Maior P. Petrovici	1
L. Grünwald	40	Vassal de Aimée	1
I. Szabo	35	M. Strejeniuc	1
N. Gaidaev	32	N. Terehov	1
C. Slobozecon	27	G. Gavrilescu	1
S. Corol	25	T. Popa	1
I. Crotenco	24	I. Moldoveanu	1
G. Crainic	23	G. Iurca	1
T. Tassopol	23	I. Thal	1
D. Dobrescu	18		
P. Borisiac	17		
B. Grăjdănescu	14		
G. Gram	14		
T. Marcu	10		
I. Zabelin	8		
C. Dumitrescu	7		
T. Drăgotescu	6		
A. Podoleacov	6		
V. Lucan	5		
N. Ionescu	4		
St. I. Bordei	3		
M. Abăluță	2		
G. Komarnitky	2		

Calendarul galopului

TOAMNA

Septembrie: 3. 8, 10, 14. 17, 21, 24. 28

Octombrie: 1, 5, 8, 12. 15, 19. 22. 26. 29.

Noembrie: 2, 5, 9, 12, 16, 19.

Azi, la Băneasa-Trap

Hipism

Concurenți numeroși

Gondolat II, Roland D, Citronat Gordon și Gruia

se întâlnesc în premiul Tarzan

Premiul Varga, alergare de vedete. — Curse deschise

La Băneasa Trap se va desfășura azi după amiază un program de excelentă calitate. Caracteristica acestui program o formează desigur alergări de vedete.

Din această categorie, se remarcă două: Premiile Varga și Tarzan.

In premiul Tarzan vor alerga: Gondolat II, Roland D, Citronat Gordon și Gruia. Este în perspectivă o dispută interesantă.

In premiul Varga se întâlnesc trăpași de excelentă valoare precum: Amilkar, Ghid, Belșug și Voraus. Altă dispută interesantă în perspectivă.

Celelalte curse se remarcă prin concurenți numeroși și șanse echilibrate.

Cine va câștiga?

PREMIUL URI BAKA

In lupta finală vor conta probabil Zeta, Carol Hanover, și Santuța. Iapa din antrenamentul d-lui Tassopol primește 60 de metri dela Zeta și 40 dela Santuța. La această diferență n'ar fi exclus să dispună de Zeta.

Indicăm: CAROL HANOVER, **Zeta.**

PREMIUL VALEA LARGA

Pock a concurat peste așteptări Duminecă, arătând valoarea maximă.

Dă avantagii cari merg până la 160 de metri. Reprezintă însă clasa în acest lot. Astfel fiind, nu ne-ar surprinde victoria lui. Natașa se anunță o primejdioasă adversară pentru el.

Indicăm: POCK, *Natașa.*

PREMIUL VARGA

Belșug reintră. Desigur un real inconvenient. Totuș având în vedere că pe hârtie are un bun avantaj, îl instalăm favorit. Precizăm însă că Voraus îi va servi o replică serioasă.

Indicăm: BELȘUG, **Voraus**

PREMIUL VEVERIȚA

Greu de ales ceva aci. Mai mult prin simplă impresie mergem cu Voinicu pentru considerentul că este mai corect.

Indicăm: VOINICU.

PREMIUL TARZAN

Intre Gondolat II, Citronat Gordon și Roland D se prevede o dispută inversunată. Gondolat II în urma probelor publice susținute, probabil că și-a perfecționat condiția. In formă bună a fost mai bun decât adversarii lui. Il preferim deci lui Citronat Gordon.

Indicăm: GONDOLAT II, **Citronat Gordon, Roland D.**

PREMIUL VIILOR

Miercurea trecută, Brenn s'a comportat remarcabil. Deși a câștigat ușor, și-a ameliorat recordul carierei pe 2000 de metri. Cum se află în plin progres n'ar fi exclus ca de astă dată să se arate mai bun. Are deci posibilitatea să dispună de Diadia Lul și Crăiasa.

Indicăm: BRENN **Diadia Lul,** Crăiasa.

PREMIUL VA BANQUE

Eftin, Pacahantos și Bruma II au serioase veleități. Pensionarul lui Craimic se află în mare formă. Recent a dispus la ega de Ben Hur. Prin linia surului bărează pe Pacahantos, principala lui adversară.

Indicăm: EFTIN, *Pacahantos,* Bruma II.

PREMIUL VULPAȘEȘTI

Pe hârtie, Extra este recomandabilă. Fiica lui H. P. n'a lipsit dela sosire în ultimul timp. Dacă nu va galopa, va întrece pe Legionar și General Worthy.

Indicăm: EXTRA, **Legionar,** General Worthy.

REPRIZA INTAIA A PREMIULUI VLAȘCA

Nicevo a repurtat o merituoasă victorie. Fiica lui Gordon Peter a început să meargă. Cum întâlnește adversari modești, o nouă victorie a ei este probabilă. Cina și Comoara mai au șanșă.

Indicăm: NICEVO, **Comoara,** Cina.

REPRIZA A DOUA A PREMIULUI VLAȘCA

Peter Volo pare în progres. Pentru a câștiga, va avea de invins pe Prinț Worthy și Lilia.

Indicăm: PETER VOLO, **Prinț Worthy,** Lilia.

CONCURENȚII DECLARAȚI OFICIAL

Premiul UII BAKA
Condiție — 18.000 lei

Turla	210 C. S-zenco
Carol Hanover	210 T. Tassopol
Elly	210 M. Pavlic
Birlic	210 I. Crotenco
Santuța	210 T. Marcu
Zeta	220 E. Fischer

Premiul VALEA LARGA
Condiție — 13.000 lei

Alunis	209 I. Szabo
Aventurier	210 T. Marcu
Va-ta	210 M. Abăluță
Geisha	212 I. Tulcianov
Doily Worthy	210 S. Corol
Ghimp	210 C. S-zenco
Natașa	210 Cercasov
Pock	224 N. Gaidaev

Premiul VARGA
Condiție — 21.000 lei

Rama II	170 L. Grunwald
Belșug	170 I. Szabo
Voraus	170 D. Dobrescu
Amilkar	170 Gaidaev
Ghid	170 V. A-sky

Premiul VIVERITA
Condiție — 15.000 lei

Ropot	100 I. Crotenco
Voinicu	110 V. A-sky
Ciuruc	110 N. Gaidaev

Premiul TARZAN
Record — 1.000 lei

Blondella	172 T. Marcu
Torent	1720 G. Crainic
Casatea	1720 M. Pavlic
Katy Caid	1720 S. Corol
Roland D.	1760 T. Tassopol
Gondolat II	1760 N. Gaidaev
Citr. Gordon	1760 N. Cerkasov
Gruia	1780 V. A-sky

Premiul VIILOR
Performanță — 13.000 lei

Crăiasa	2120 Dobrescu
Diadia Lul	2160 I. Szabo
Tais	2160 F. Voronin
Brenn	2180 M. Pavlic
Sorana	2180 V. A-sky
Pan Worthy	2180 Borisiac
Barza	2200 Podoleacov
Durdulia	2220 Corol
Dor de Ducă	2220 Slobozenco

Premiul VA BANQUE
Handicap — 15.000 lei

Bruma II	2140 V. Lucan
Voința	2140 Dobrescu
Pacahantos	2140 Ghinea
Tufănica	2140 Gaidaev
Kamaa	2160 L. Grunvald
Luntraș	2180 A. Bota
Giuditta	2180 T. Marcu
Eftin	2200 G. Crainic

Premiul VULPASESTI
Handicap — 13.000 lei

Gen. Worthy	2160 Corol
Livada	2160 C-todorescu
Elixir	2160 Secară
Candriu	2160 Gaidaev
Pinkerton	2180 Szabo
Zgomot	2180 Bordei
Mura II	2180 C. D-trescu
Extra	2180 Dobrescu
Legionar	2200 C. S-zenco
Spie	2240 Ghinea

Premiul VLASCA
Handicap 13.000 lei
— Repriza I-a —

Iarba	1700 Lucan
Kirasa	1700 Gaidaev
Victoria	1700 Corol
Comoara	1720 Fischer
Lin	1720 Ghinea
Tibet	1740 Slobozenco
Nicevo	1740 Cercasov
Ciuleandra	1740 V. A-sky
Uria	1760 Zabelin
Furor	1800 Welch
Cina	1800 C-todorescu

Premiul VLASCA
Handicap — 13.000 lei
— Repriza II-a —

Dreapta	1700 Crotenco
Facla	1740 Iurca
Lilia	1740 Slobozenco
Musculița	1760 Ghinea
Peter Volo	1760 Cercasov
Prinț Worthy	1780 Corol
Urganda	1800 Zabelin
Rozina	1800 V. A-sky
Elișor	1820 Gaidaev
Cilly Hanover	1820 Pavlic

PRESA ȘI ALERGĂRILE DE AZI

ZIARELE	Premiul Uri Baka	Premiul Valea Largă	Premiul Varga	Premiul Veverița	Premiul Tarzan	Premiul Viilor	Premiul Va Banque	Premiul Vulpășești	Premiul Vlașca (repriza I)	Premiul Vlașca (repriza II)
Universul Sport	Carol Hanover Zeta	Pock Natașa	Belșug Voraus	Voinicu	Gondola II Citr. Gordon	Brenn Diadia Lul	Eftin Pacahantos	Extra Legionar	Nicevo Comoara	Peter Volo Prinț Worthy
Gazeta Sporturilor	Zeta Santuța	Aluniș Natașa	Belșug Voraus	Ropot	Citr. Gordon Gondola II	Dor de Ducă Brenn	Pacahantos Kamaa	Extra Legionar	Comoara Ciuleandra	Prinț Worthy Elișor
Universul	Santuța Zeta	Pock Natașa	Belșug Ghid	Ropot	Gruia Citr. Gordon	Brenn Durdulia	Giuditta Eftin	Gen. Worthy Legionar	Cina Iarba	Rozina Urganda
Curentul	Zeta Carol Hanover	Natașa Pock	Belșug Ghid	Voinicu	Citr. Gordon Gruia	Tais Durdulia	Bruma II Eftin	Legionar Gen. Worthy	Furor Cina	Elișor Rozina
România	Zeta Carol Hanover	Natașa Pock	Amilkar Ghid	Voinicu	Blondell Citr. Gordon	Brenn Dor de Ducă	Eftin Voința	Legionar Extra	Nicevo Comoara	Peter Volo Elișor
Timpul	Zeta Elly	Natașa Ghimp	Voraus Belșug	Ciuruc	Gondola II Roland	Brenn Durdulia	Pacahantos Kamaa	Legionar Zgomot	Comoara Tibet	Prinț Worthy Elișor
Ordinea	Carol Hanover Birlic	Natașa Aluniș	Voraus Belșug	Ropot	Gruia Katy Ca	Brenn Tais	Pacahantos Voința	Candriu Zgomot	Comoara Iarba	Prinț Worthy Dreapta
Seara	Birlic Zeta	Natașa Pock	Amilkar Uța	Voinicu	Roland Gondola II	Sorana Brenn	Voința Bruma II	Legionar Spie	Nicevo Kirasa	Rozina Elișor
Semnalul	Zeta Carol Hanover	Ghimp Natașa	Belșug Voraus	Ciuruc	Gondola II Gruia	Dor de Ducă Tais	Bruma II Kamaa	Spie Candriu	Comoara Iarba	Peter Volo Lilia
Evenimentul	Carol Hanover Zeta	Natașa Pock	Belșug Ghid	Voinicu	Citr. Gordon Roland	Durdulia Crăiasa	Pacahantos Eftin	Extra Legionar	Kirasa Uria	Urganda Elișor
Cei mai indicați	Zeta 5 Carol Han. 3 Birlic 1 Santuța 1	Natașa 6 Pock 2 Aluniș 1 Ghimp 1	Belșug 6 Voraus 2 Amilkar 2	Voinicu 5 Ropot 3 Ciuruc 2	Citr. Gordon 3 Gondolat 3 Gruia 2 Roland 1 Blondell 1	Brenn 5 Dor de Ducă 2 Durdulia 1 Tais 1 Sorana 1	Pacahantos 4 Bruma II 2 Eftin 2 Giuditta 1 Voința 1	Legionar 4 Extra 3 Candriu I. Gen. Worthy 1 Spie 1	Comoara 4 Nicevo 3 Cina 1 Kirasa 1 Furor 1	Prinț W. 3 Peter Volo 3 Rozina 2 Elișor 1 Urganda 1.

VEZZANO a produs o impresie formidabilă în Grand International d'Ostende

Un mare succes al crescătoriei italiene. Al doilea a fost Mon Tresor III

In fața a 100.000 spectatori, s'a disputat Duminică la Ostende, cea mai mare probă a meetingului, Grand International d'Ostende.

Alocația cursei s'a ridicat la 600.000 franci. Distanța a fost de 2.200 metri.

Vezzano a alergat formidabil. Tot timpul el a fost în frunte, arătând o poftă de luptă, cum rar s'a mai văzut. Timpul înregistrat de el este concludent: 2'17" 1/10.

Este prima mare alergare internațională pe care a câștigat-o Vezzano. Câștigătorul Derbyului italian și al Marelui Premiu dela Milano a confirmat în cursa dela Ostende, marea clasă pe care o deține. El s'a dovedit cu această ocazie, a fi unul dintre cei mai buni cai de plat după continent.

Mon Tresor III, care a sosit al doilea, a lăsat și el o impresie, la fel de formidabilă.

S'a plasat al doilea, înaintea lui Goya, Antonym și Sirtam, care au la activul lor performanțe foarte răsunătoare. Goya este câștigătorul clasicei întreceri germane Das Braune Band von Deutschland și acest titlu spune destul.

Antonym a repurtat, atât în Franța, cât și în Germania, performanțe de mare răsunet. In Franța este socotit printre primii cai după Pharis.

Sirtam, cel mai bun cal belgian, s'a intercalat între Goya și Antonym. Și el s'a prezentat peste așteptări.

Ca aspect, cursa a fost uluitoare. Trainul a fost dela început, până la sfârșit același: rapid.

Dăm mai jos rezultatul cursei:

1, VEZZANO 55 Romero.

2. MON TRESOR III 55 F. Rochetti.

3. Goya 60 C. Elliot.

4. Sirtam 60 R. Perrin.

5. Antonym 60, C. H. Semblat.

6. Bacchus 55, P. Villecourt.

7. Transteverre 55, C. Bouilloń.

Durata: 2' 17" 1/10.

TROLLIUS a obținut o frumoasă performanță în Grosser Preis von Baden

Zilele trecute s'a disputat la Iffezheim una din marile probe ale meetingului: *Grosser Preis von Baden* (50.000 mărci—2400 metri).

Trollius a stabilit o mare performanță, câștigând această cursă. Cu această ocazie el s'a dovedit a fi unul din cei mai buni cai de galop din Germania. Al doilea la o lungime, s'a plasat colegul lui de grajd *Organdy.*

Invinșii lui Trollius sunt de foarte bună calitate. Afară de Wher Dich, toți ceilalți plasați din Derbyul german, au sosit după Trollius

Al treilea s'a plasat, la altă lungime, *Canzoni; Octavianus* nu a fost decât la un cap de acesta.

Favoriții, Procle și Maenio, s'au clasat în coada plutonului. Procle a fost ultimul, iar Maenio, al șaselea.

Cu atât mai valoroasă este performanța lui Trolliuo, cu cât trebue să avem în vedere că el a dat kilograme tuturor învinșilor săi, cu excepția lui Procle,

Iată rezultatul complet al cursei:

1. Trollius, 56, E. Böhlke
2. Organdy, 51 jum. J. Vinzenz.
3. Canzoni, 53 C. Elliott.
4. Octavianus, 52 jum. O Schmidt.
5. Sonnenorden 50 jum. H Zehmisch.
6. Maenio, 54 jum., V. Lamberti.

Blasius 55 jum. W. Held.

Acquaforte, 52, P. Gubellini.

Procle, 59 jum., P. Caprioli

9 concurenți.

Câștigat: 1 lung, 1 lung cap.

Cota: 71, 33, 62.

Trollius (Oleander și Tiberia) aparține hergheliei Zappenbroich și e antrenat de H. Nash.

Favoritul VENDAVAL și-a insușit Grand Steeple

Chase de Deauville

In cadrul reuniunei care s'a desfășurat Vineri la Clairfontaine, s'a disputat Grand Steeple Chase de Deauville (135.000 franci-4300 metri), pe care l-a câștigat **Vendaval.**

El a dispus la luptă cu o jumătate de lungime de colegul lui de antrenament **Empressor.**

Prince Arthur, al treilea sosit, a fost despărțit de Empressor doar de două lungimi.

Vendaval a fost topweightul lotului.

Dăm mai jos rezultatul complet al cursei:

1. Vendaval, 73, M. Bonaventure.
2. Empressor, 70½, M. Maginot.
3. Prince Arthur, 67, T. Dunn.
4. Zerbino, 69, N. Pelat.

Pepin le Bref, 72, R. Bates.

Alejo, 67½, D. Duveau.

Pascual, 64, R. Leurson.

Chez Gaby, 64, S. Rochet.

Thalissite, 62, G. Gigant.

Roi d'Oc, 60, M. Brunet.

10 concurenți.

Câștigat: ½ lung., 1 lung., 2 lung.

Cota: 20, 16, 22, 18, pentru 10.

Vendaval aparține d-lui A. Veil-Piccard și e antrenat de J. Gingsbourg.

LICITAȚIA DE YEARLINGI DELA DEAUVILLE

Amatorii studiind unul din yearlingi. Viitoarele vedete sunt cercetate cu minuțiozitate înainte de a fi cumpărate

ATLETISM

La Predeal au fost două zile frumoase pentru atletismul românesc

Organizarea a fost la înălțime, iar rezultatele au întrecut așteptările. Tineretul, marele rezervor al mișcării noastre atletice

Ne întoarcem dela Predeal cu satisfacția omului mulțumit și nu credem că vreunul din cei ce-au urmărit Sâmbătă și Duminică concursul desfășurat pe stadionul Bat. IV V. Munte au putut să aibă altă impresie.

Spectacolul a întrecut așteptările iar rezultatele au fost pe deadreptul uluitoare, iată o primă constatare pe care am făcut-o Duminecă seara părăsind stadionul, după închiderea celui de al 10-lea concurs național al clubului sportiv Predeal.

Atletismul românesc ne-a oferit rare ori prilejul să ne entuziasmăm încât atunci când avem prilejul o facem cu mare bucurie.

O NOUA ETAPA

Nu este în afirmația noastră vreun optimism exagerat, căci cititorii noștri care ne-au urmărit scrisul au putut să-și dea seama că atunci când a fost cazul am criticat fără cruțare.

De data aceasta se pare că atletismul românesc intră într'o nouă epocă și faptul că ea coincide cu apariția pe teren în mijlocul atleților a noului conducător col. adj. Pălăngeanu, este un fapt care prevestește o situație și o eră nouă în mișcarea noastră atletică.

Urmărind desfășurarea concursului fără preocuparea omului de club sau a atletului preocupat de rezultate, am putut trage unele concluzii de o importanță deosebită pentru mișcarea atletică românească.

CONCURS CIVILIZAT ORGANIZAT

In primul rând am asistat la desfășurarea unui concurs în condițiuni civilizate, ceea ce constituie un adevărat record căci în ultimul timp meetingurile noastre lăsau mult de dorit din acest punct de vedere.

Începând cu primirea și găzduirea atleților și terminând cu răsplătirea lor și trecând prin organizarea tehnică, totul a fost aranjat de o manieră îngrijită și completă spre satisfacția participanților și a spectatorilor.

Fără îndoială au mai fost lipsuri, ca de exemplu disciplina concurenților, seriozitatea juriului, chestiunea calificărilor și în general a regulamentelor care nu se cunosc dar suntem convinși după începutul făcut Duminică la Predeal că d. col. Pălăngeanu este pornit să ne rezerve mari surprize.

Tineretul și-a spus cuvântul.

Concursul dela Predeal a scos în evidență calitățile excepționale ale unei întregi pleiade de tineri și ne-a dat posibilitatea să obținem rezultate cu drept cuvânt excepționale.

Sub acest triplu aspect, dacă vom examina reuniunea dela Predeal, constatăm că ea a însemnat un reviriment în măsură să ne facă să privim cu încredere soarta sportului atletic românesc.

SPRINTERII TINERI SUNT MARI SPERANȚE

Seriile, semi-finalele și finalele la cele două curse de viteză au însemnat o surpriză pentru unii, o consacrare pentru noi, dar ele ne-au dat prilejul mai ales să constatăm că sprintul românesc posedă în : Moina, Cristea, Roșu, Coracu patru elemente valoroase înzestrate cu calități care ne dau dreptul să pretindem dela ei performanțe și mai senzuționale.

SPRINTUL PRELUNGIT IN REGRES

Victoria lui Lazăr a fost rezultatul unei munci minuțioase și a unei vieți de adevărat atlet, dar toate acestea nu pot să nu ne facă să privim cu amărăciune regresul în această probă.

Este drept, au lipsit dela start: Nemetz și Ludu iar Liess a făcut o neiertată greșeală de tactică, așteptând națională pentru a ne edifica asupra situației în această probă.

Până atunci vom menționa isprava lui Lazăr care o dăm exemplu tinerei generații de atleți, ca învățătură de cum trebue să lupte și mai ales să persevereze în atletism.

KISS ESTE UN MARE CAMPION

Cele două alergări de demifond au dovedit tuturor că Kiss este actualmente cel mai bun demi-fondist și nu riscăm când spunem cel mai bun de când există atletismul nostru.

Ușurința cu care aleargă, stilul perfect, tactica, inteligența în cursă, sunt calități cu care este înzestrat acest atlet

In urma lui, concursul dela Predeal nu ne-a descoperit decât pe Szurd, un element care va trebui urmărit alături de acesta. Vom menționa două tinere speranțe: Arsay și Tâlmaciu, care nu au arătat însă tot ceea pot pe această distanță.

DINU CRISTEA NU ARE RIVALI

Victoriile lui Dinu Cristea la 5 și 10 km. au fost categorice și obținute de o manieră care ne-a făcut să avem din nou încredere în alergătorul Stadiului Român.

In urma lui Dinu Cristea nici un nume nou și aceasta este o mare lipsă. Radu Ioniță care nu știm cât va rezista atâta timp cât este obligat să alerge : 800-1500-5000 km. și Lahny, sunt singurele rezerve. Fondul este un capitol care trebue să ne preocupe în mod serios.

MAIESCIUK—KISS—NEGRU ȘI KRUPKA

La 110 m. garduri situația este destul de bună, Maiesciuk și Negru, Kiss și Krupka sunt patru hurdleri capabili să alerge sub 16 s. 5.

Kiss a alergat 16 s. 6 stabilind astfel un nou record național de juniori.

La 400 m. garduri apariția lui Kiss a rezolvat problema căci alături de Krupka, Maiesciuk și Lăpușan, fără să mai menționăm pe Banffy, sunt cinci alergători capabili să termine sub 60 secunde, ceea ce nu este rău.

SARITURILE AU FOST DE TOATA FRUMUSEȚEA

Așa după cum am prevăzut, săriturile au dat loc la lupte interesante, dar mai ales la rezultate excepționale.

La înălțime, în condițiuni cu totul nefavorabile, patru atleți au trecut relativ ușor peste 1 m. 70, iar alții trei au ratat cu puțin această înălțime.

Stoichițescu-Grandpierre, Spaniol, Yost-Csukor, Frantz Liskai, Ludu, iată câteva nume care vor ridica din nou standardul la înălțime, probă în care am rămas încă mult în urmă.

Cu totul altfel s'au petrecut lucrurile la lungime unde Stoichițescu a avut două sărituri peste 7 metri, dintre care una peste 7 m. 15, ceea ce a însemnat un nou record național, dar mai ales unde cinci atleți au avut rezultate peste 6 m. 50.

Aceiaș constatare îmbucurătoare la triplu salt unde Calistrat a avut toate săriturile peste 14 metri, dintre care una la 14 m. 40 iar în urma acestuia Kreisel cu o săritură peste 14 m. și Ionescu Ștefan cu una aproape de 14 m.

Au trecut vremurile când ne extaziam în fața lui Panayoth când trecea 13 m. 50 !

Insfârșit, la săritura cu prăjina, în ciuda unui regim militar destul de sever, Eilhardt a trecut 3 m. 80 și a ratat cu puțin 3 m. 90.

In urma lui Csukor, un nume nou.

Regretăm absența lui : Neuman, Banffy, Sollasy și Dragomir.

La săritura cu prăjina suntem într'un real progres și naționalele ne vor întări afirmația noastră.

Gh. Biro și P. Havalet sunt cei doi eroi ai aruncărilor, căci la acest capitol cei 50 m. realizați de Biro la ciocan și 45 m. ai lui Havalet la disc au acoperit modestele performanțe ale lui Gurău, dar mai ales ale lui Vămanu.

Recordul lui Biro este rezultatul unei munci migăloase care Sâmbătă a căpătat o frumoasă recompensă.

Posesor al unei technice bine pusă la punct, Biro ne va da sperăm, din nou prilejul să vorbim de el, căci după ușurința cu care a reușit cei 50 m. avem impresia că nu se va opri aci.

Havaleț la aruncarea discului în formă constantă iar în urma lui trei aruncători aproape de aceiaș clasă, ceeace ne bucură și mai mult.

Gurău și cu Schulleny s'au luptat dar au fost departe de 14 metri, ceea ce denotă că la greutate suntem în regres.

Dar regresul a apărut și mai vizibil la sculiță unde cu adevărate eforturi s'a putut atinge 50 metri !

Este singura specialitate unde pe drept cuvânt suntem în mare regres.

Vamanu, Hockl, Ciaclan, Slobozeanu au cuvântul !

PERFORMANȚA ȘOIMILOR

Cu patru sprinteri de talia lui: Stoichițescu-Moina, Coracu și Sulioc cei dela Șoimii nu puteau să nu câștige stafeta de 4x100 m.

Cu un schimb mai studiat și pe o altă pistă clujenii ar fi putut realiza o performanță cu mult superioară.

REZULTATELE DELA PREDEAL IN PUNCTE

Dăm mai jos rezultatele obținute la Predeal în lumina tabelei finlandeze.

In fruntea listei figurează Gh. Biro cu cei 50 m. 20 la aruncarea ciocanului.

1. Biro (C. A. C.) — 901,5 pte.— ciocan.
2. P. Havaletz (Metr.) — 872.5 pte. — disc.
3. Moinea (Șoimii) — 872 pte. — 100 m.
4. Stoichițescu (Șoimii) — 847 pte. — lungime.
5. F. Calistrat (V. D.) — 841 pte. — triplu salt.
6. C. Eilhardt (V. D.) — 818 pte. — prăjină.
7. Gh. Kiss (C. A. C.) — 814 pte. — 800 m.
8. Dinu Cristea (St. R.) — 795 pte. — 5.000 m.
9. Dinu Cristea (St. R.) — 781.5 pte. — 10.000 m.
10. N Gurău (V. D.) — 778 pte. — greutate.
11. Gh. Koss (C. A. C.) — 765 pte. — 1.500 m.
12. E. Maesciuc (Dr. V.) — 749 pte. — 110 m. garduri.
13. Ion Lazăr (V D.) — 745 pte. 400 m.
14. Ladislau Kiss (E. S.) — 744 pte. — 400 m. garduri.
15. Sever Coracu (Șoimii) — 711 pte. — 200 m.
16. P. Stoichițescu (Șoimii) — 704 pte. — înălțime.
17. C. Vămanu (St. R.) — 611.5 pte. — suliță.

*

100 m.: Moinea (Șoimii) 10x9= 872 pte.

200 m.: Sever Coracu (Șoimii) 23x4 = 711 pte.

400 m.: Ion Lazăr (V. Dacia) 52x4 = 745 pte.

800 m.: Gh. Kiss (C. A. C.) 1 m. 59 s. 3 = 814 pte.

1.500 m.: Gh. Kiss (C. A. C.) 4 m. 14 s. 1 = 766 pte.

5.000 m.: Dinu Cristea (St. R.) 15 m. 50 s. 5 = 795 pte.

10.000.: Dinu Cristea (St. R.) 33 m. 11 s. 8 = 781,5 pte.

110 m. garduri : E. Maesciuc (Dr. V.) 16 s. 2 = 749 pte.

400 m. garduri: Ladislau Kiss (E. S.) 58 s. 9 = 744 pte.

Lungime : P. Stochițescu (Șoimii) 7 m. 16 = 847 pte.

Înălțime : P. Stoichițescu (Șoimii) 1 m. 73 = 704 pte.

Prăjină : C. Eilhardt (V. D.) 3 m. 80 = 818 pte.

Triplu salt : F. Calistrat (V. D.) 14 m. 40 = 841 pte.

Greutate : N. Gurău (V. D.) 13 m. 63 = 778 pte.

Disc : P. Havaletz (Metr.) 45 m. 19 = 872,5 pte.

Suliță : C. Vămanu (St. R.) 51 m. 24 = 611,5 pte.

Ciocan : Biro (C. A. C.) 50 m. 20 = 901,5 pte.

In preajma campionatelor feminine

Febrile pregătiri la Sibiu

S'a fixat ordinea probelor și juriul de onoare

Cluburile participante

SIBIU, 28 (Prin telefon dela corespondentul nostru). — Campionatele naționale atletice feminine sorocite să se dispute la 3 Septembrie — adică peste o săptămână — la Sibiu, preocupă actualmente, într'un grad deosebit, cercurile sportive sibiene.

D. col. Tocineanu prefectul jud. Sibiu personal se îngrijește de regizia cadrului în care se vor desfășura aceste întreceri naționale.

In acest scop, o importantă sumă a fost alocată pentru acoperirea cheltuielilor de amenajare a stadionului A.N.E.F și a celor pentru cazarea concurentelor și oficialilor în zilele concursului.

Organizarea technică a acestui concurs a căzut în sarcina atletului Kreisel, conducătorul districtului Sibiu, și care Duminica trecută s'a impus atât de remarcabil la Predeal

Prezența lui în fruntea comitetului de organizare, este o chezășie că partea technică a acestei întâlniri naționale va fi la înălțime.

S'A FORMAT JURIUL DE ONOARE

Juriul de onoare al acestui campionat a fost format și este următorul:

Col. Tocineanu prefectul jud. Sibiu
Sever Popp.
Albert Dörr
Col. Babeș
Bruckner.
Herzog Otto.
Schmutzler.

Juriul technic va fi condus de d. maior Lazăr Bodea ajutat de d-nii Vasile Căpățână, Albricht, Yekel și alți oficiali din București și Sibiu.

S'AU PRIMIT PRIMELE INSCRIERI

Până în prezent s'a primit înscrierea a opt grupări și anume: Armin Sibiu, S. S. G. S. Brașov, Venus București, Viforul Dacia București, S. S. G. S. Sighișoara, C. S. Cisnădie, Rapid Timișoara și Iahn Lugoj.

PROGRAMUL

Duminică dimineața

Ora 10.00 — 500 m. plat.
Ora 10.30 — suliță.
Ora 10.45 — lungime

După amiază

Ora 16.00 — 100 m. serii
Ora 16.30 — disc
Ora 16.45 — înălțime
Ora 17.00 — 100 m. finala.
Ora 17.10 — greutate.
Ora 17.30 — Ștafeta 4x100 m.

Stadiul român nu desființează secțiunea de atletism

Stadiul Român, secția de atletism, aduce la cunoștința tinerilor și tuturor celor care se interesează de bunul mers al atletismului, că asoc. Stadiul Român, contrar celor apărute în unele ziare, nu desființează secția de atletism și că la având bază atletismul nu s'a gândit să desființeze această secție ci din contră a căutat pe toate căile să dea o cât mai mare desvoltare în masa tineretului, încurajându-l prin plachete, medalii și diplome, aceasta pentru a stimula efortul depus de tinerile elemente. După cum s'a și văzut, începând din acest an Stadiul Român a făcut destule sacrificii cu juniorii cari vor recruta viitoarele talente.

Pagina Boxului

Weiss, Heuser şi Wallner vor fi mâine în Bucureşti

Ei vor fi însoţiţi de organizatorul Götart, care va trata angajarea lui Abruciati la Berlin în eventualitatea unei înfrângeri a lui Lucian Popescu

Reuniunea internaţională dela Arenele Romane prezintă pentru public un interes maxim — explicabil de altfel, datorită valorii excepţionale a boxeurilor programaţi.

MARE SUCCES DE VANZARE

Şi lucrul a putut fi constatat lesne, în cursul zilei de ieri, când au fost puse în vânzare biletele pentru reuniune.

La câteva ore după începerea locaţiunii, magazinul a fost luat pur şi simplu cu asalt. După felul în care a decurs vânzarea în această primă zi, se pare că întregul stoc va fi lichidat în maximum două zile.

E cel mai mare succes de vânzare înregistrat la noi în ultimii ani.

FRAŢII HEUSER ŞI WALLNER PLEACA ASTASEARA SPRE ROMANIA

Pentru a se putea aclimatiza înaintea matchurilor dela Bucureşti şi a se prezenta deci, în maximum de formă, pugiliştii germani vor pleca astă seară spre România.

Dar nu toţi ci numai Hans Heuser şi Paul Wallner, adversarii lui David şi Spakow.

Aceştia vor fi însoţiţi însă de Adolf Heuser, fostul campion al Europei la categoriile semi-grea şi grea.

WEISS PLEACA MAINE, CU AVIONUL

Celălalt protagonist al galei de Sâmbătă seara, Ernst Weiss, care se află la Viena, va pleca spre România abia mâine dimineaţă, cu avionul. Aşa că va sosi la Bucureşti în cursul aceleiaşi zile.

VINE ŞI ORGANIZATORUL GÖTART

Totodată însă va face deplasarea în România şi organizatorul dela Sportpalast din Berlin, d. Götart, — care a regizat reuniunea în care Toma Aurel a boxat cu Ernst Weiss.

Scopul venirii lui la Bucureşti e bine definit. Se ştie anume că organizatorul berlinez a perfectat matchul Lucian Popescu — Weiss pentru titlul Europei de categorie până, pentru 29 Septembrie, la Berlin.

Şi cum organizatorul german — care cunoaşte valoarea lui Abruciati — nu are certitudinea unei victorii a lui Lucian Popescu, face special această deplasare, pentru a trata, în caz de înfrângere a boxeurului român, angajarea la Berlin a lui Abruciati, pentru aceiaş dată.

MATCHUL AMATOR A FOST FIXAT

In ce priveşte partea amatoare a programului, aşa cum am anunţat la timp, va fi alcătuită de matchul Gino del Fabro—Ion Popa.

E, astăzi, cel mai important match amator ce se poate organiza.

TOMA AUREL a plecat în America

(Urmare din pag. I-a)

nuat 5 reprize să lupt, deşi aveam dureri tot mai mari şi mâna îmi tremura. Mai mult nu am putut face şi am abandonat lupta în repriza XI-a, deşi aveam încă un uşor avantaj asupra adversarului.

N. R. — Probabil că Toma Aurel nu cunoştea buletinul obiectivităţii d-lui Nicot).

BURSA

— Ce bursă ai primit?

— Treizeci de mii de franci francezi şi călătoria Paris—Berlin şi înapoi, pentru două persoane în cl. II-a. Mi s'a propus să boxez în revanşe cu Weiss şi am acceptat. Bineînţeles, la întoarcerea mea din Statele Unite.

SPRE LUMEA NOUA CU PERSPECTIVE NOI

— Ce perspective ai acolo?

— INFRANGEREA MEA A FACUT SENZAŢIE ŞI MANAGERUL MEU DIN AMERICA, LOU BOURSTON, S'A INTERESAT TELEFONIC DE STAREA MEA. MI-A CERUT SA PLEC IMEDIAT, CA SA MA ACLIMATIZEZ. INTR'O LUNA ŞI JUMATATE SA MA RESTABILESC, CA SA POT APOI FACE FAŢA ANGAJAMENTELOR CONTRACTATE PANA ACUM. URMEAZA SA BOXEZ CU HENRY HOUGH, LOU SALICA ŞI K. MORGAN, IAR DACA FAC „FIGURA BUNA" VINE RANDUL LUI SIXTO ESCOBAR, PENTRU TITLUL MONDIAL.

NU REVIN IN ŢARA FARA TITLUL LUMII

Voi sta mai mult timp acolo, fiindcă în ţara dolarilor suntem cu mult mai bine remuneraţi, dar te asigur că nu mă întorc în ţară fără titlul de campion al lumii.

TOMA AUREL A PARASIT EUROPA

PE BORDUL VAPORULUI „NORMANDIE", TOMA AUREL A PARASIT ASTAZI FRANŢA. IL VOM REVEDEA CAMPION MONDIAL? SA-I DORIM SUCCES ŞI, MAI ALES, MAI MULTA CIRCUMSPECŢIE FAŢA DE OAMENI, CARI AU PROFITAT DE MULTE ORI DE SUFLETUL SAU DESCHIS".

Deocamdată, noi, aceştia dela „Universul Sport", nu mai adăogăm nimic.

Deocamdată, însă...

Personalitatea adversarului de Sâmbătă, al lui Gorun

Campionul cocoş al Europei are un palmares excepţional

Adversarul de Sâmbătă seară al lui Ion Gorun, germanul Ernst Weiss, s'a născut la Viena, la 15 Iunie 1913, fiind în vârstă de 26 ani.

El şi-a început cariera ca profesionist din anul 1932, în care timp a susţinut peste 70 de matchuri reuşind aproape tot atâtea victorii.

Printre învinşii săi figurează cei mai reprezentativi oameni ai categoriei, în frunte cu Baltazar Sangchili şi Valentin Angelman, foşti campioni mondiali ai categoriilor muscă şi cocoş.

Dar iată o parte din strălucitele sale succese.

Incepem cu învinşii:

Toma Aurel K. O. rep. 11-a.
Waldinger (campionul Austriei la categoria până) la puncte.
Etiemle Mura la puncte.
Robert Raquet la puncte.
Maurice Justice K. O.
Burah la puncte.
Beghin K. O.
Ladno (campionul Poloniei) la puncte.
Young Denain la puncte.
Jean Batiss la puncte.
François Atenza la puncte.
Young Perz (fost campion mondial) la puncte.
Giovani Sili K. O.
Fortunato Ortega (campion al Spaniei) la puncte.
Enrico Urbinati (campion al Europei) la puncte.
Phil Milligan (campionul Angliei Centrale) la puncte.
Roger Cotti la puncte.
Maurice Huguenin (fost campion al Europei şi al Franţei) la puncte.
Valentin Angelman (fost campion mondial şi european) la puncte.
Sangchilli (fost campion mondial) la puncte.

A FOST INVINS DE:

Valentin Angelmann (pentru campionatul mondial) la puncte.
Peter Kane la puncte.
Timy Bostock la puncte.
Jackie Brown la puncte.
Pierre Louis (campionul Franţei) la puncte.
Poppy Decico (campionul Franţei) la puncte.
Lou Salica (fost campion mondial la cat. cocoş) la puncte.

Aşa cum se vede mai sus, el nu a cedat decât unor boxeuri de valoare excepţională.

Breack... stop... out...

Eddy Rabak la Geneva

Trecut în cadrele categoriei mijlocii, Eddy Rabak va boxa la Geneva, în ziua de 1 Septembrie, cu Freley, campionul Elveţiei.

Despeaux — Kid Janas

La 7 Septembrie, în sala Wagram din Paris, fostul campion olimpic Jan Despeaux va întâlni, în revanşă, pe Kid Janas, asupra căruia deţine o victorie la puncte.

Matchul Schmeling—Neusel

Intâlnirea dintre Max Schmeling şi Neusel e disputată de două oraşe: Essen şi Colonia. Cum însă preferinţele lui Schmeling merg spre Colonia, e mai mult ca sigur că matchul va fi programat în acest oraş.

Reuniunea campionatelor

In seara de 13 Septembrie se va organiza în incinta circului Reale, o reuniune pugilistică în cursul căreia vor fi disputate trei titluri de campion ale Belgiei.

Acestea sunt: Wouters — De Ridder, A. Annet — Charlier şi Legrand — Roger, pentru titlurile categoriilor semi mijlocie, mijlocie şi pană.

Intâlnirea Nova—Galento a fost perfectată

O telegramă din New-York anunţă că matchul dintre italo-americanii Lou Nova şi Tonny Gallento a fost perfectat. El urmează să aibă loc în seara de 7 Septembrie la Filadelfia.

După cum se ştie, întâlnirea contează drept semifinală a campionatului lumii la toate categoriile, învingătorul urmând să întâlnească în cursul lunei Noembrie pe Joe Louis.

Bondi învingător

In cursul unei reuniuni ce a avut loc la Livorno, Bondi a depăşit net la puncte de Questa.

Ch. Rutz în Anglia

Campionul Franţei la categoria semi-grea, Charles Rutz, va boxa la 10 Septembrie, la Harringay cu greul britanic Reddington.

Gruparea „Universal" organizează din nou, Miercuri 30 August

Cheo Morejon şi Constantin Cionoiu fac trei reprize de antrenamant

Gruparea „Universal" ameninţă serios recordul reuniunilor din acest sezon, deţinut de asociaţia „Mielu Doculescu", fiindcă, iată, Miercuri 30 August ne rezervă încă o reuniune, în grădina „Central", şi una cu un program de bună calitate.

Cu această ocazie, cubanul Cheo Morejon, care se bucură de o mare popularitate în rândurile sportivilor din capitala noastră, va apare într'un match de antrenament, în compania campionului naţional la categoria semimijlocie, Constantin Cionoiu.

Programul întâlnirilor amatoare este compus din şase dispute între cei mai buni elevi ai grupărilor „Luceafărul" şi „Universal".

INTALNIRILE SE VOR DESFĂŞURA IN ORDINEA URMĂTOARE

Mişu Petrescu (U.) — N. Bălăianu (Luceafărul).
Gh. Moroianu (U.) — Preda Gh. (Luceaf.)
D. Ionescu (U.) — Umberto Barazuti (U.)
Gh. Tătărescu (U.) — Jean Chirculescu (U.)
Titi Simionescu (U.) — Fănel Stănescu (Luceaf.)
Savu Alex. (U.) — Cetăţeanu Iulian (U.)

MATCH DE ANTRENAMENT

Cheo Morejon — Constantin Cionoiu, 3 reprize a 3 minute.

Atenţie boxeuri!

Reapare Gheorghe Iacob

Unul din cei mai buni amatori ai ringului românesc de acum câţiva ani, Gheorghe Iacob şi singurul în faţa căruia Constantin David a trebuit să capituleze în două rânduri, şi-a reluat antrenamentul în sala „Turda" de sub conducerea maestrului Zamfir Popazu.

După o absenţă de aproape doi ani (din cauza satisfacerei stagiului militar), Gheorghe Iacob va reapare pe ringurile bucureştene şi să sperăm că va fi acelaş boxeur, technic, cavaler, rutinat, spectaculos şi invincibil, ca şi'n trecut.

Judecătorul neutru francez pentru matchul Lucian-Abruciati va fi cunoscut astăzi

Se ştie că I. B. U. a decis ca la matchul pentru campionatul Europei de categorie până, ce se va disputa Sâmbătă seara la Arenele Romane, între Lucian Popescu şi Abruciati, judecător arbitru în ring să fie un francez.

După toate probabilităţile, numele acestuia va fi cunoscut astăzi, când adresa forului internaţional urmează să sosească la federaţia română de box.

Noui măsuri pentru evitarea speculei cu biletele galei dela 2 Septembrie

Gala internaţională dela 2 Septembrie în cadrul căreia capul de afiş îl deţine întâlnirea dintre Lucian Popescu la „pană" suscită — după cum era şi de aşteptat — cel mai care interes. Cererile de bilete nu mai contenesc fapt pentru care organizatorii pun astăzi la dispoziţia publicului un număr de 5000 bilete dintre cari o parte au şi fost reţinute. Pentru a evita orice fel de specula a lor, magazinele cari vând biletele pentru reuniunea de mai sus, au primit dispoziţiuni de a nu vinde mai mult de 2-3 bilete de persoană.

CICLISM

Pregătiri pro-balcanice

O cursă de selecţionare

pe traseul campionatului balcanic, la care să participe toţi fondiştii categoriei I şi II

In legătură cu ultimele curse şi o hotărîre binevenită a F. R. C.-ului

Concursurile de viteză organizate Duminecă, pe linie dreaptă, au fost o verificare a posibilităţilor elementelor noastre.

Prin însuşi faptul că încercările s'au desfăşurat în linie, nu s'au putut înregistra, cu precizie, timpurile realizate, şi nici nu s'a putut împiedeca, un public, care, nesocotind că poate provoca accidente, fără a mai vorbi de falsificarea rezultatelor technice, a năvălit pe traseu, spre a vedea mai bine, (ca şi când depe marginea trotuarului n'ar fi putut vedea la fel).

Şi totuşi, — repetăm ceeace spuneam în ziua cursei : n'avem incotro, căci pista nu este încă gata iar noi trebuie să alergăm întreceri de iuţeală.

Până la o apropiată verificare pe pistă, se poate spune că sprinterii noştri nu se prezintă tocmai strălucit.

Nu este o afirmaţie pornită dintr'un sentiment pesimist sau rezidând într'o apreciere rău intenţionată, — ci adevărul adevărat.

Realitatea de nedesmințit, aşa cum este, şi aşa cum trebuie s'o primim şi s'o vedem.

Şi vina n'o poartă decât aceeaş eternă poveste: lipsa unui velodrom, până acum.

Si totuşi, acum în al unsprezecilea ceas nu ne rămâne altceva de făcut decât să ne... resemnăm şi să continuăm cu simulacre de reuniuni de iuţeală până ce pista va fi dată liberei circulaţiuni a roţilor.

Este singurul lucru, să-i spunem bun, ce-l putem face în preajma balcaniadei.

PROBLEMA FONDULUI SE PREZINTA MAI BINE

Dacă la viteza încă nu ştim pe ce timpuri ne putem bizui, apoi la fond chestiunea se prezintă, în bună parte, rezolvată.

Nu însă total, desigur.

Astfel fiind şi spre o cât mai bună familiarizare a viitoarei echipe, cu traseul, este absolut necesar să se alerge o probă sau două pe acelaş chilometraj, pe acelaş traseu şi în aceleasi condiţiuni.

Desigur că o cursă sau două de selecţionare, ar putea rezolva intrucâtva problema şi se poate formula o părere asupra valorii băeţilor, o desemnare a celor cinci reprezentanţi fiind astfel uşurată şi cât mai apropiată de realitate ; decât o alcătuire a echipei în baza calculelor hârtiei, a performanţelor trecute sau a numelui celor în discuţie şi susceptibili de a fi aleşi. Căci, să nu se uite, eventualele comportări-surpriză.

Fără îndoială că la aceste întreceri de selecţionare se vor ţine în seamă eventualele pene, accidente, şi dacă băeţii au fost războinici sau nu, dacă au stat la adăpost sau nu, dacă au activat dârz, rezultatul technic final necontând decât într'o oarecare măsură, ceeace trebuie ţinut în seamă în mod absolut imperios, fiind bună dispoziţia alergătorilor. Gradul de sănătate la care s'au prezentat, greutate, pe care o au faţă de înălţimea fizicului, cum au răspuns la hărţuieli, cum au recuperat în cazul unei pene, etc., etc.

O serie de puncte technice şi nu numai rezultatul technic final care, — ca întotdeauna de altfel, — nu exprimă justa valoare şi adevărata comportare a concurenţilor, şi mai puţin nu indică pe cel mai bun om al zilei.

DOUA INCERCARI

Ideia F. R. C.-ului de a organiza o cursă pe jumătate distanţă, o găsim admirabilă.

Ne îngăduim a propune două încercări la distanţa de patru sau cinci zile una de alta şi pe toată distanţa : 128 km.

Astfel o încercare ar urma să aibă loc Duminică dimineaţa şi alta Joi şi, deoarece circulaţia este foarte intensă, pe o parte a traseului încercările ar urma să se alerge între ora 6 şi 10 dimineaţa cerându-se firește şi concursul serviciului de circulaţie.

ATENŢIUNE LA „STOP" BANEASA

Podul dela Băneasa se află în plină refacere.

In virajul pe care alergătorii trebuie să-l execute brusc spre dreapta se află numeroase grămezi de nisip pietriş, şi diferite materiale ale şantierului podului Băneasa.

Este imposibil de admis că acest punct va putea rămâne în starea în care se află astăzi.

Deci atât pentru încercările de selecţionare cât şi în vederea campionatului balcanic, cade în sarcina federaţiei de specialitate de a limpezi trecerea la acel colţ atât de periculos.

Nu ne îndoim că cei în drept vor ţine seama de rândurile de mai sus.

— i —

Pânâ Duminică

Velodromul dela Belu va fi gata

şi se vor alerga primele curse pe noua pistă

Lucrările pe pista dela Belu decurg într'un ritm precipitat.

Astfel o bună porţiune din velodrom a şi fost betonată.

După iuţeala cu care se lucrează este aproape cert că pista va fi gata până cel mai târziu Sâmbătă.

DUMINICA, PRIMA REUNIUNE ?

In cazul acesta găsim nimerit să sugerăm că o reuniune, Duminică, ar fi foarte bine venită.

Intrucât dimineaţa se va alerga cursa de selecţionare, reuniunea ar urma să se desfăşoare după amiază, ca fiind mai mult un antrenament oficial pentru familiarizarea alergătorilor cu noile virajuri.

Deasemenea s'ar putea lua şi primele timpuri pe 200 m. şi un tur.

UN APEL

Lucrările ar decurge şi mai iute dacă ar fi mai multe aparate de turnat beton şi mai multe ustensile.

Ne place să credem că Primăria Capitalei care colaborează la această lucrare, va soluţiona grabnic acest punct.

ROŢI ŞI PEDALE

14 cabine telefonice au fost special rezervate pentru ziarişti, la campionatele mondiale cicliste dela Milano.

*

Din cauza evenimentelor internaţionale „Circuitul Estului", (din Franţa) a fost întrerupt după 5 etape.

*

Marinarul Gociman Iulian, luând un concediu de 25 zile, a venit la Bucureşti pentru a fi selecţionat în echipa României de viteză pentru campionatele balcanice.

Pentru o cât mai bună pregătire, el a plecat la Sinaia, împreună cu Traian C-tin.

*

Someşanu Alexandru vedeta galbenilor în crosurile din primăvară, ne-a declarat că nu va mai fugi în cursele de bicicletă. Vrea să facă atletism şi în special să se dedice cursei pe teren variat. Din partea noastră, îi urăm noroc.

IONESCU TUDOSE,

victorios în cursa Ploeşti-Pucheni-Ploeşti

Ploeşti (corespondenţă). — Duminică s'a alergat în localitate, o cursă pe ruta Ploeşti-Pucheni şi retur, obţinându-se următorul rezultat technic :

1. Ionescu Tudose
2. Constantin Cucer la 1 minut.
3. Teodor Rusu la 2 minute.
4. Augustin Oniţiu la 4 minute.
5. Iacob Gârlea la 5 minute.
6. Victor Bărbulescu
7. Radu Niculae.
8. D-tru Vasilescu.
9. C. Morărescu.
10. Gh. Sersea.

Primilor 5 clasaţi li s'au distribuit premii constând din accesorii de bicicletă.

Programul Balcaniadei

JOI, 7 SEPTEMBRIE 1939

Sosirea la Bucureşti a d-lor preşedinţi ai federaţiilor naţionale: greacă, jugoslavă, poloneză şi turcă.

Sosirea d-lor reprezentanţi ai Uniunii internaţionale cicliste din Paris.

Sosirea echipelor şi delegaţiunilor ţărilor balcanice.

D-nii delegaţi ai U. C. I. şi d-nii preşedinţi ai federaţiilor cicliste din ţările balcanice vor locui la hotelul „Union", Bucureşti, str. Aristide Briand Nr. 6, telefon 3.77.20.

Mesele: la restaurantul „Presei" din str. Poincaré (Academiei).

D-nii delegaţi ai federaţiilor şi alergătorii ciclişti vor locui deasemeni la hotelul „Union".

VINERI, 8 SEPTEMBRIE 1939

Ora 11: Delegaţii şi membrii echipelor naţionale se duc la Palatul Regal pentru a se inscrie în registrele Palatului.

Ţinuta : Pentru delegaţi şi oficiali: veston albastru marin, pantaloni şi ciorapi albi, decoraţiuni sportive. Pentru alergători: trioouri naţionale, costume de sport, precum şi eşarfa de campion. Alergătorii vor fi grupaţi, pe biciclete, după naţiuni.

Intâlnirea, la ora 10½ in faţa hotelului „Union".

Ora 12: Plecarea dela Palatul Regal din Calea Victoriei, spre a merge la Parcul Carol I, unde delegaţii ţărilor străine vor depune coroane pe mormântul Soldatului Necunoscut.

Ora 13: Banchet la „Capşa", oferit de d. George Plagino, preşedintele Uniunii federaţiunilor sportive din România, d-lor preşedinţi şi delegaţi. Aceeaşi ţinută, decoraţiuni sportive.

Dejunul alergătorilor: la restaurantul „Presei"

I.

CAMPIONATUL BALCANIC DE VITEZA

(pentru licenţiaţi amatori şi independenţi)

Stadionul municipal „Voevodul Mihai", Bucureşti, Şos. Olteniţei

Ora 15: 1) Preşedintele de onoare al F. R. C.-ului, d. general Gabriel Marinescu, ministru subsecretar de stat, deschide Balcaniada.

2) Salut sportiv Majestăţii Sale Regelui Carol al II-lea.

3) Imnurile naţionale ale ţărilor participante.

4) Defilarea echipelor naţionale în ordine alfabetică.

5) Defilarea cluburilor din Bucureşti.

Ora 15.30: Patru serii de viteză.

Ora 15.45: Două repesajii de câte 2 alergători.

Ora 16: In afară de Balcaniadă: cursă locală de eliminare.

Ora 16.30: Trei seri de ¼ de finale câte doi alergători.

Ora 16.50: Repesaj de ¾ finale:

Ora 17: Esind din cadrul Balcaniadei: Cursă demonstrativă de tandem sau după motor

Ora 17.20: Prima semi-finală.

Ora 17.30: A doua semi-finală.

II.

CAMPIONATUL BALCANIC. DEMI-FOND

(pentru licenţiaţi amatori şi independenţi)

Ora 17.40: 30 kilometri 58 tururi (cursă individuală pentru clasament). Sprint la fiecare 2 tururi cu următoarele puncte:

Primul 4 puncte, al doilea 3 puncte, al treilea 2 puncte şi al patrulea 1 punct.

La ultimul sprint, punctele vor fi socotite dublu: 8, 6, 4, 2. Finalele de viteză şi campionatele de urmărire şi cursă americană: în programul de Duminică:

Ora 21: Banchet la restaurantul „Pescăruş", oferit de Excelenţa Sa d. Eugen Titeanu, ministru subsecretar de stat al propagandei, — preşedinţilor, delegaţilor şi echipelor participante, oficialilor şi ziariştilor.

SAMBATA, 9 SEPTEMBRIE 1939

Ora 10: Deschiderea primului congres de ciclism al ţărilor balcanice în sala de adunări a U. F. S. R., strada G. G. Cantacuzino Nr. 33, Bucureşti.

1) Salut Majestăţii Sale Regele Carol al II-lea, patronul primului congres şi al primelor campionate balcanice.

2) Discursul de deschidere al d-lui preşedinte al U. F. S. R.

3) Proclamaţia preşedintelui activ al dezbaterilor şi al Uniunii federaţiilor cicliste din ţările balcanice.

4) Raportul preşedintelui comisiunii tehnice române asupra Balcaniadelor 1939 şi 1940.

Ora 13: Dejunul la Snagov, oferit de comitetul central F. R. C. şi de comisiunea sportivă F. R. C. (Adunarea delegaţilor şi alergătorilor la sediul Uniunii federaţiilor sportive române, în Bucureşti, str. G. G. Cantacuzino Nr. 33; îmbarcarea în autocare pentru plecarea spre Snagov) la ora 12

Ora 18: Intoarcerea la Bucureşti. Seara liberă.

DUMINICA, 10 SEPTEMBRIE 1939

Ora 10: A doua şedinţă a congresului. La ordinea zilei:

1) Citirea, discutarea şi votarea statutelor Uniunii federaţiunilor cicliste din ţările balcanice.

2) Alegerea comitetului uniunii.

3) Fixarea datei şi locului viitoarei balcaniade, care va avea loc în 1940.

4) Declaraţia formală de incadrare în U. C. I.

5) Discutarea participării ţărilor balcanice la competiţiunile ţărilor occidentale.

6) Diverse chestiuni generale.

Ora 12: Masa la restaurantul „Presei".

III.

CAMPIONATUL BALCANIC DE URMARIRE

(pentru licenţiaţi amatori şi independenţi)

Ora 15: 4 km. 7 tururi cu echipele naţionale de câte 4 alergători.

Clasamentul se va face pe al treilea alergător.

Echipa care va avea timpul cel mai favorabil va fi declarată campioană balcanică.

IN AFARA DE CADRUL BALCANIADEI

Ora 16.30: Curse locale.

10 tururi, cu adăugirea de puncte la fiecare tur. Prima, a doua, a treia categorie, limitate la 15 concurenţi: I—5, II—3, III—1.

SFARŞITUL CAMPIONATULUI BALCANIC DE VITEZA

Ora 15.45: Finala secunzilor.

Ora 16: Finala primilor.

Cursă locală demonstrativă. Finala primilor, manşa a doua.

Ora 16.30: Curse americane între ţările balcanice, cu echipe de câte 2 alergători; fiecare naţiune va avea două echipe; 60 de ture

Seara liberă.

Ora 20: Banchet la restaurantul „Luzana", oferit tuturor participanţilor la balcaniadă de către d. general Victor Dombrokski, primarul general al municipiului Bucureşti.

LUNI, 11 SEPTEMBRIE 1939

Ora 8: Intâlnire la hotel „Union". Excursie pe Valea Prahovei: Sinaia, Predeal, Braşov, — organizată de ministerul propagandei.

Ora 13: Prânzul alergătorilor şi delegaţilor: la Braşov.

Ora 13.30: Prânzul preşedinţilor federaţiunilor: la Predeal, vila Canarache.

Ora 16.30: Plecarea spre Sinaia din Braşov şi Predeal.

Ora 17: Vizitarea localităţii Sinaia.

Ora 20: Cina la Sinaia.

Ora 22: Plecarea din Sinaia spre Bucureşti.

MARTI, 12 SEPTEMBRIE

IV.

CAMPIONAT BALCANIC DE FOND

(pentru licenţiaţi amatori şi independenţi)

Ora 15: 128 km. — 20 ture a 6.400 m. cuprinzând Bulevardul Mareşal Presan, Şos. Kiseleff, la dreapta, Şos. Bucureşti—Ploeşti, Podul Băneasa, la dreapta, Şos. Herăstrău, Podul Herăstrău, Şos. Jianu. Plecarea şi sosirea din Bulev. Mareşal Presan.

CAMPIONATUL BALCANIC DE FOND

Dispoziţiuni generale

Alimentarea şi reparaţiile sunt interzise în afară de posturile fixe.

Centru de alimentare permanentă la punctul de plecare din Bulevardul Mareşal Presan.

Centre de reparaţii: Podul din Şos. Bucureşti—Ploeşti—Herăstrău şi în Bul. Mareşal Presan.

Posturi sanitare: Mareşal Presan, Podul Herăstrău, intersecţia Şos. Bucureşti—Herăstrău.

Fiecare naţiune poate participa cu o serie de alergători dela 1 la 5.

Clasamentul pe echipe naţionale se face pe baza celui mai bun timp al primilor trei alergători clasaţi de fiecare naţiune.

Clasamentul individual normal pentru individuali desemnează pe campionul balcanic de fond

Ultimul tur se anunţă cu 500 m. înainte de linia de sosire prin ridicarea unui steag alb. Sosirea, steag roşu.

Abandonaţii sunt obligaţi să-şi scoată numărul şi să părăsească traseul

Bicicletele şi roţile nu se pot schimba decât dacă sunt rupte şi numai la centrul de reparaţii cu avizul comisarilor respectivi.

Este permis schimbătorul de viteză. Nici un vehicul nu poate urmări cursa în afara motocicletelor oficiale cari vor circula numai în sens invers.

Cursa se aleargă în tot pe baza regulamentelor Uniunei cicliste internaţionale.

Ora 21: Banchet de închidere a campionatelor balcanice oferit de d. Vasile Canarache, preşedintele Federaţiei române de ciclism.

ULTIMA ORA

Campion din... greşală

A fost deschisă competiţia pentru titlul european al categoriei semigrea

Centura atribuită lui Merlo Preciso s'a făcut din greşală şi i-a fost retrasă

Acum câteva zile, ziarul „L'AUTO" a publicat o notiţă prin care preciza că secretariatul I. B. U.-ului a atribuit titlul de campion semigreu al Europei italianului Merlo Preciso, în urma faptului că germanul Heuser nu putuse să facă greutatea şi îşi pierduse centura de campion, la cântar.

Faptul ne-a surprins, deoarece ştiam că, conform regulamentelor în vigoare, lucrul nu e permis.

De aceia am refuzat să înregistrăm ştirea, fiind convinşi că un comunicat oficial avea să desmintă acea notiţă.

ART. 52 E... CONTRA LUI PRECISO

Şi aceasta nu a întârziat să se producă. Acelaş ziar publică în ultimul număr următoarele :

Secretariatul I. B. U.-ului anunţă că proclamarea lui Merlo Preciso campion al Europei la categoria semigrea, după întâlnirea cu Heuser, în care fostul campion şi-a pierdut titlul din cauză că nu a putut face greutatea categoriei, s'a datorat unei simple erori.

Conform textului art. 52 din regulamentului I. B. U., un titlu oficial nu poate fi câştigat decât după o luptă.

S'A DESCHIS O NOUA COMPETIŢIE

In consecinţă, la data acestei zile — 25 August n. r. —, a fost deschisă o competiţie pentru atribuirea campionatului semigreu al Europei. Inscrierile se primesc la secretariatul I. B. U.-ului.

Aşadar, Merlo Preciso a fost campion al Europei doar 24 ore.

Pentru k. o-utul suferit din partea lui Heuser, credem, că şi atâta a fost prea mult.

Campionatul Franţei a fost amânat

Paris, 28. — Eri urma să debuteze campionatul de football al Franţei.

Din cauza concentrărilor din ultima vreme însă, majoritatea echipelor a rămas fără jucători şi deaceia F. F. F. a luat hotărîrea să amâne cu o săptămână campionatul.

El va începe deci la 3 Septembrie, atât în divizia A cât şi în divizia B.

Atletismul la vecinii noştri

(Urmare din pag. I-a)

400 m.: Guren 50 s. 3.
800 m.: Riza 2 m.
1500 m.: Riza 4 m. 18 s. 1.
5000 m.: Riza 15 m. 57 s.
10 km.: Riza 33 m. 03.
Inălţime: Polios 1 m. 85.
Lungime: Mausafil 7 m. 10.
Triplu salt: Abdurhamin 13.96.
Prăjina: Muhiti 3 m. 50.
Greutate: Aleh 14 m. 28.
Disc: Iusuf 42 m. 98.
Suliţă: Milih 56 m. 39.
110 m. g.: Faik 15 s. 2.
400 m. g.: Melih 58 s. 7.
4 × 100 m. 42 s. 9.
4 × 400 m. 3 m. 35 s.

CAMPIONATUL TURCIEI DE DECATHLON

Decathloniştii turci nu sunt de o clasă prea ridicată şi recentul campionat disputat la Istanbul a fost câştigat de Faik cu performanţe care, în ansamblu, sunt egale cu ale campionului nostru Krupka.

Iată acum şi rezultatele lui Faik :

100 m.: 11 s. 8.
400 m.: 54 s.
1500 m.: 4 m. 54 s.
110 m. garduri: 15 s. 2
Lungime: 6 m. 30.
Prăjină: 2 m. 80.
Suliţă: 45 m. 04.
Greutate: 9 m. 92.
Disc: 29 m. 38.

In total a reuşit să adune 5502,08 puncte.

Studenţii japonezi rechemaţi dela Viena

Viena, 28. — Studenţii japonezi, cari au participat la jocurile interuniversitare, ce s'au desfăşurat în localitate, Sâmbătă şi Duminică n'au mai fost prezenţi la start, ei fiind rechemaţi în patrie de guvernul japonez.

Inainte de „Balcaniada" ciclistă

Alergătorii români vor fi supuşi unui ultim examen

O alergare de fond şi curse de viteză

In ultima sa şedinţă, comisiunea sportivă a Federaţiei române de ciclism a luat hotărîrea ca, în preajma „Balcaniadei" şi pentru o cât mai bună reprezentare a noastră în această competiţiune, să supună pe alergători unui ultim examen.

In acest scop s'a decis organizarea unei alergări de fond şi a mai multor curse de viteză

Prima se va disputa Duminică dimineaţa pe traseul alergării de fond a „Balcaniadei". Se vor efectua 10 tururi.

Alergarea va începe la ora 8 dimineaţa, dar alergătorii vor trebui să se prezinte la staţia aviaţiei cu 30 minute înainte de darea semnalului de plecare.

Intrecerile de viteză se vor ţine în după amiază aceleiaşi zile, cu începere dela ora 15 jumătate, pe velodromul din şoseaua Olteniţei.

Alergările se vor desfăşura în prezenţa membrilor comitetului F. R. S. C., cari vor proceda apoi la selecţionarea alergătorilor cari vor reprezenta România în competiţiunea balcanică.

Din cauza evenimentelor internaţionale

Franţa s'a retras dela campionatele mondiale de ciclism

Uniunea velocipedică franceză (U.V.F.) se teme că mobilizarea parţială va împiedica Franţa să se apere demn la Milano

Ziarul „L'Auto" sosit aseară scrie :

In faţa desfăşurării evenimentelor actuale, consiliul de administraţie al Uniunii velocipedice a Franţei, reunită eri după masă (nota noastră: 24 August), **a luat decizia de a se retrage din campionatele mondiale cicliste.**

Au fost expediate telegrame federaţiei cicliste italiene, iar delegaţia franceză dela Milano a fost înştiinţată de a se întoarce urgent la Paris, împreună cu alergătorii.

După victoria lui Ambers

Un epilog senzaţional

Managerul lui Armstrong va da în judecată „Comisia de box a statului New-Yorck"

Plângându-se că a fost victima unui complot care-şi propusese ca Ambers să câştige cu orice preţ, Eddie Mead, managerul lui Armstrong, va da în judecată Boxing Comission din New-York, printre care figurează şi numeroase personalităţi.

Presa întreagă este de acord că lupta a fost înflăcărată, ca şi ultima întâlnire Armstrong-Ambers.

Insă oarecari articole remarcă faptul că Ambers a fost avantajat enorm prin penalizarea — justă de altfel — pe care juriul a dat-o în repriza 5 pentru lovire joasă lui Armstrong. Totuşi şi aceştia admit că negrul a fost mai puţin bun ca altădată, probabil din cauză că a trebuit să facă greutatea impusă.

Mead, managerul, a declarat că nu va permite în niciun caz o dispută Armstrong-Ambers la welter în Noembrie, în Statul New-York şi că rămâne încă multă vreme deschisă întrebarea dacă Armstrong ar fi pierdut titlul de n'ar fi fost atât de sever penalizat.

Hamburger învingător în Anglia

Participând la turneul de tennis dela Bognor, Hamburger, având ca partener pe polonezul Wittman (cunoscut şi la Bucureşti), a trecut cu succes turul II.

Rezultatul : Hamburger-Wittman b. W. F. Darby-R. Aldous 6:1, 6:0.

In cursul zilei

Ing. Jean Calcianu şi Theo Kunz pleacă spre Belgrad

Cei doi automobilişti concurează Duminică in „Marele Premiu al Jugoslaviei"

Duminică se aleargă la Belgrad, cu prilejul aniversării naşterii Regelui Petru II al Iugoslaviei, o alergare automobilistă şi motociclistă de viteză pe circuit.

Competiţiunea, la a doua ediţie a sa, se va disputa sub denumirea de „Marele Premiu al Iugoslaviei" pe un circuit în lungime de 2.794 metri situat în centrul capitalei iugoslave, pe principalele artere ale Belgradului.

Intrecerea se ţine cu concursul a numeroşi alergători străini. România va fi de asemenea reprezentată. Şi nu se poate spune că interesele automobilismului românesc nu se găsesc în cele mai bune mâini.

Misiunea de a purta culorile noastre în „Marele Premiu al Iugoslaviei" a fost încredinţată consacraţilor Jean Calcianu şi Theo Kunz, acesta din urmă marea revelaţie a actualului sezon.

Theo Kunz, militar în termen, poate face deplasarea mulţumită sportivităţei d-lui col. Dumitru Petrini, comandantul regimentului 19 artilerie din Ploeşti, care înţelege să sprijine din toate puterile orice manifestare sportivă.

PLECAREA CONCURENŢILOR ROMANI

Cei doi automobilişti români vor lua drumul Belgradului în cursul după amiezii. Ora precisă nu se va şti decât astăzi astfel că nu suntem în măsură să o dăm publicităţii.

Automobiliştii români întreprind deplasarea la bordul unui auto-camion al fabricei Heinerich Kunz pe platforma căruia va fi instalat B. M. W.-ul lui Theo Kunz iar pe platforma-remorcă va fi pusă trăsura Alfa Romeo a lui Jean Calcianu.

Cei doi automobilişti vor fi însoţiţi de motociclistul Mihail Aurel Rădulescu, nedespărţitul prieten al lui Theo Kunz.

Caravana concurenţilor români urmează să sosească la Belgrad mâine seară.

Atleții americani bat recordurile

zâmbind

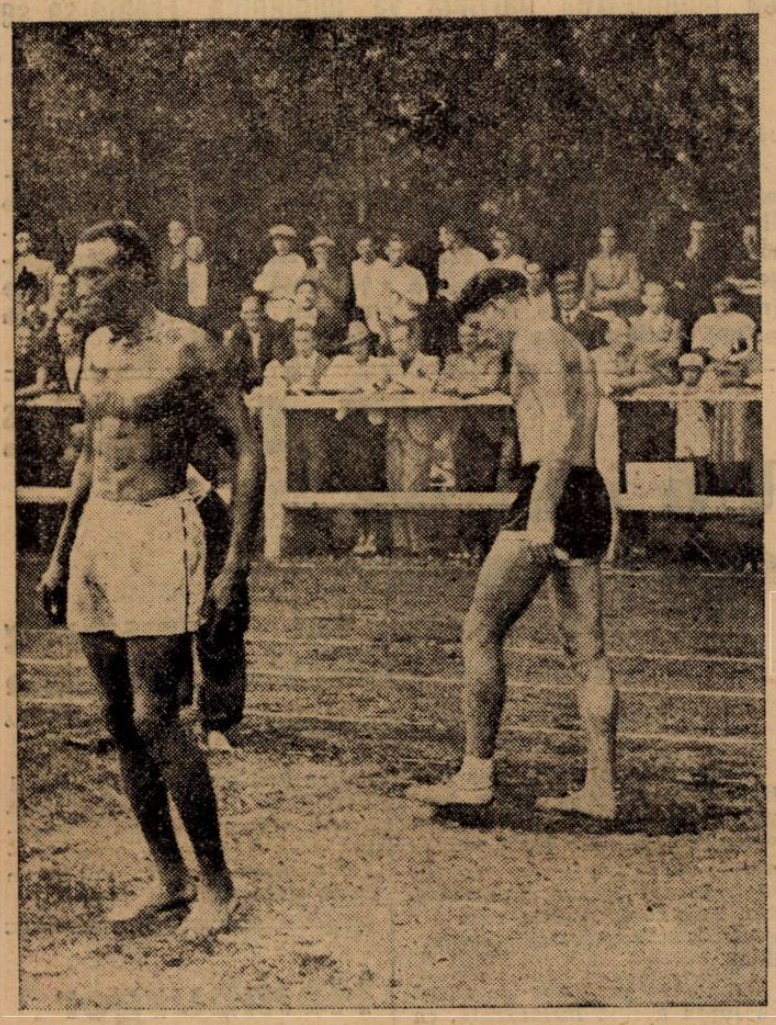

Battiste, care și-a desbrăcat maillot-ul, se concentrează o clipă înainte de a sări în înălțime

Echipa americană, învingătoare la ștafeta 4x100. Dela stânga spre dreapta: Jeffrey, Miller, Wattson și Battiste

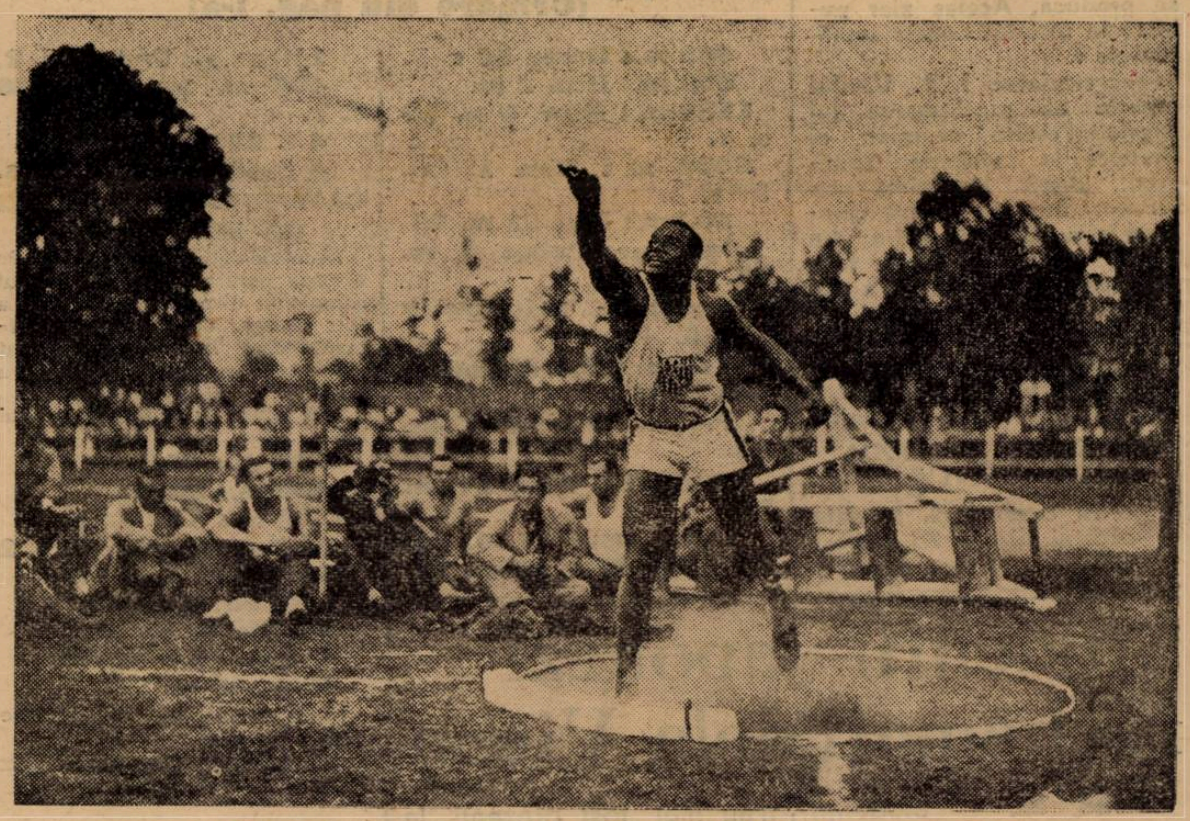

Zâmbind, Watson aruncă greutatea la 15 m. 92

Bill Watson în pauză

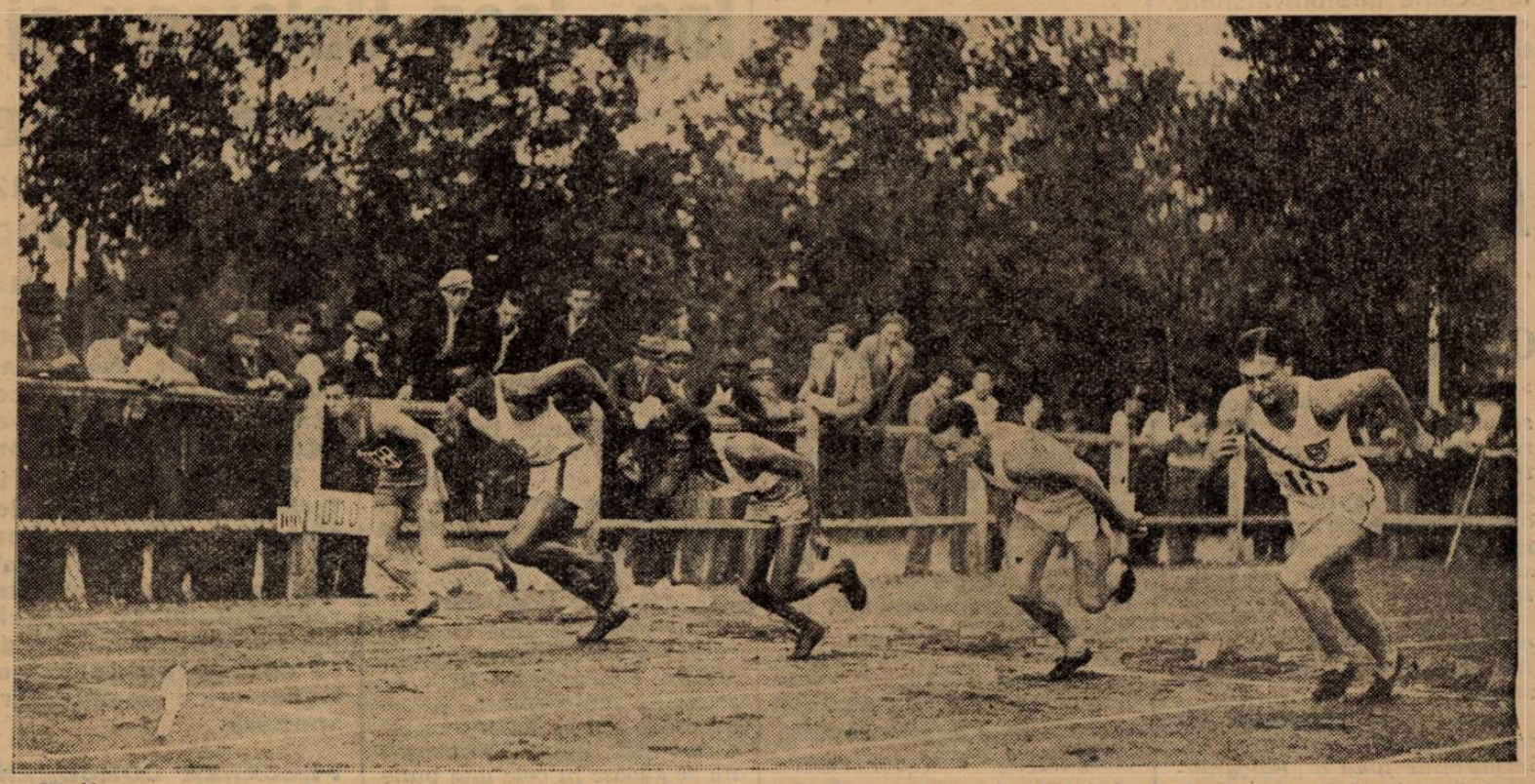

Wattson are uneori fantezia să concureze la o sută de metri. Cum e de așteptat, își sdrobește pur și simplu adversarii

Editura Societății Anonime „Universul", București, Str. Brezoianu No. 23—25 — Românic

Taxa poştală plătită în numerar conform aprobării dir. generale p. t. t. nr. 24.464/939

2 LEI

UNIVERSUL

12 PAGINI

239-1939

Redacţia şi Administraţia: Palatul „UNIVERSUL", str. Brezoianu 23—25. Telefon: Centrala: 3.30.10; Redacţia 4.21.81. Redactor responsabil EUGEN DUMITRESCU

Proprietar: „Universul", S. A. Adm.-delegat: STELIAN POPESCU Inscris sub No. 167, Trib. Ilfov

Nr. 239. — Anul II — BUCUREŞTI. — Joi 31 August 1939

ABONAMENTE: Pentru grupări sportive 1000 lei anual

1 an LEI 500
6 luni LEI 270
3 luni LEI 150

La 24 Septembrie senzaţionale matchuri de propagandă în ţară

Biroul Federal al federaţiei române de football a luat această iniţiativă, care constitue şi singurul mijloc de a trezi soccerul acolo unde este în situaţie tristă.

La Montevideo, footballul nu este caracterizat numai prin... bătaia arbitrilor, ci şi prin faze cu adevărat spectaculoase.

PRASSLER şi SADOWSKY suspendaţi pecâte un an! Jucătorii au depus contractele la F.R.F.A.

După cum am anunţat, cei doi juventişti care au refuzat să joace la Timişoara contra Ripensiei au fost sancţionaţi de Juventus.

Comitetul roş-albaştrilor a ţinut Luni seară o şedinţă specială în cursul căreia a dictat pedeapsa: Prassler şi Sadowsky au fost suspendaţi pe câte un an. Această sancţiune va fi comunicată Districtului Bucureşti.

Pe de altă parte, cei doi jucători suspendaţi au depus la FRFA contractele încheiate cu Juventus.

BELGIA nu poate juca la 17 Decembrie CU ROMANIA

FRFAa primit răspunsul din partea federaţiei belgiene cu privire la revanşa care urmează să se dispute la Bruxelles.

Belgienii au anunţat cu regret că nu pot accepta data de 17 Decembrie.

O hotărîre entuziastă dar fără şanse de succes

VASILE ŞERBANESCU va fi înscris de F.R.-Box în competiţia pentru titlul semigreu al Europei

Inscrierea urmează să fie trimisă zilele acestea

Campionatul semi greu al Europei, dintre Merlo Preciso şi Adolf Heuser, neputându-se disputa din cauza faptului că germanul nu a făcut greutatea reglementară în ziua matchului, a fost declarat vacant de către „International Boxing Union".

Fapt pe care l-am anunţat de altfel, în numărul de ieri al ziarului nostru.,

F. R. BOX VA INSCRIE PE VASILE ŞERBANESCU

Sesizându-se, federaţia română de box a decis să înscrie pe Vasile Şerbănescu.

Forul nostru pugilistic urmează să trimită cererea boxeurului român, însoţită de palmares şi garanţia de 1000 fr. fr. zilele acestea, secretariatului I. B. U. din Paris.

ŞANSELE CAMPIONULUI ROMAN

Hotărîrea F. R. B.-ului e, desigur demnă de subliniat. Ne îndoim însă că ea ar putea avea efectul scontat, deoarece unul dintre competitori e aproape sigur: Merlo Preciso.

Pentru desemnarea celui de al doilea, vor candida, cu şanse egale, Ch. Rutz, Adolf Witt şi, probabil, Gustav Roth.

Or, cum Vasile Şerbănescu a cedat în două rânduri lui Rutz, prin k. o., candidatura sa e de la început condamnată.

Şi un motiv în plus în susţinerea părerilor noastre e faptul că matchmakerul sălii Wagram a şi angajat un match între Rutz şi Witt, pentru 7 Septembrie, adică, ajunul închiderei înscrierilor.

Aşa că, oricare va fi învingătorul dintre aceştia, el va fi preferat lui Vasile Şerbănescu.

In sfârşit, ghinionul s'a spart!

Şi ing. JEAN CALCIANU a stabilit un nou record de viteză pe distanţa Bucureşti-Braşov

Noul record: o oră 30 min. 54 sec.

Fusesem înştiinţat din ajun că ing. Jean Calcianu se găseşte în preajma unei noui tentative de record pe distanţa Bucureşti-Braşov şi pentrucă ştiam că în cursul zilei de eri vârstincul dar temerarul automobilist trebuia să plece, întovărăşit de Theo Kunz, spre Belgrad, mi-am închipuit că încercarea se va produce mai repede decât s'ar fi putut cineva aştepta.

Cu preţiosul concurs al coechipierului său, d. col. Petala, ing. Jean Calcianu a lucrat de rândul acesta în tăcere, nevoind ca un eventual nou eşec să conducă la constituirea unor scuze mai mult sau mai puţin valabile.

Decanul automobiliştilor noştri şi-a întocmit, punct cu punct, programul de lucru şi a hotărît ca încercarea să se ţină chiar în ziua plecărei la Belgrad, unde se deplasează spre a apăra, împreună cu Theo Kunz, culo-

(Continuare in pag. 10-a)

Ing. JEAN CALCIANU

Corespondentul nostru dela Athena ne scrie:

GRECIA şi-a selecţionat echipele pentru Balcaniada ciclistă şi Turul ROMANIEI!

Un favorit: Kaloudis

Expediţia elenă pleacă Duminică spre Bucureşti

Athena, 27 (Dela corespondentul nostru). — Zilele acestea a avut loc ultima cursă ciclistă de selecţionare, organizată de federaţie în cadrul pregătirilor pentru campionatele balcanice care se vor desfăşura la Bucureşti între 7 şi 12 Septembrie.

CALOUDIS

Şi cu această cursă au luat sfârşit şi pregătirile, în sensul că federaţia şi-a alcătuit echipa.

8 ALERGATORI SELECŢIONAŢI

Sarcina forului elen a fost grea, dar nu pentrucă alergătorii n'au deţinut o formă satisfăcătoare, ci pentrucă erau prea mulţi candidaţi şi toţi de valoare şi în formă aproape egale.

In cele din urmă, au fost selecţionaţi următorii 8 alergători:

KALOADIS, KOUBELIS, TARGINIAN (dela gruparea A. E. K.), LEONIDIS, GRAMMATIKOPOULOS (Piraikon), SEFERIADIS, VIADIS (Panioniou) şi KALAITSIS (Dain Virkios).

(Continuare in pag. 11-a)

CICLISM

Probabili și posibili

Selecționarea echipei naționale pentru

CAMPIONATUL BALCANIC DE FOND

constituie una din cele mai dificile probleme
Cum vedem noi alcătuirea echipei și care sunt selecționabilii

Scriam într'un număr trecut cu privire la formarea echipei naționale pentru campionatul balcanic de fond, că reprezentativa pe care o vedem noi, pentru această dificilă întrecere, este următoarea: Tudose, Niculici, Mormocea și Țapu.

Și explicam, atunci, în câteva fraze, pentru ce acordam, acestor elemente, încrederea purtării tricoului roșu-galben-albastru.

Recapitulăm astăzi.

Tudose este alergătorul dur, cu o forță de hercule și care bine pus la punct cu materialul, nu va mai avea atâtea ghinioane care în fond și în mare parte se datoresc unui material nu prea bine pus la punct.

Niculici, alergătorul suplu, care se strecoară dibaci, prin orice momente și faze, este în clipa actuală, într'o formă excepțională pe care, este foarte puțin probabil, că o va pierde, ci, dimpotrivă, printr'o metodică urmare a antrenamentului, și-o va perfecționa.

Mormocea, „Lunganul din Brăila", pentru o cursă de plat de 120 km., este omul indicat, care, în compania celorlalți poate furniza o admirabilă comportare culorilor noastre.

Țapul, al patrulea coechipier văzut de noi, prezintă un mare semn de întrebare.

E concentrat, și-a întrerupt antrenamentul.

Dacă de acum trei săptămâni când l'am văzut, într'o excelentă dispoziție, — dealtfel el este într'o dispoziție inepuizabilă, întotdeauna, — este îndoelnic că mai deține aceeași formă și că cele câteva zile care ne mai despart de bal- ar fi suficiente spre a ne pe picioare, într'un t de pretențios ca acela îl cere campionatul bal- are. indiscutabil și în ciuda faptului că-i o probă de plat, va fi dur prin însuși tempo-ul în care se va pedala.

UN LOC VACANT SAU DOUA

In cazul acesta, dacă echipa va fi numai de patru, de cinci, atunci rămâne un loc vacant (sau două).

Pentru aceste locuri se va da o mare luptă în rândurile băeților... cât și în ale selecționerilor, care, ne place să credem, nu vor avea la baza desemnării celui de al patrulea, decât valoarea reală, la justa ei apreciere, a elementului în cauză și nu influențe sentimentale și favoritism atât de dăunător în sport.

Nu ne oprim asupra acestui punct întrucât, — repetăm, — credem că el va fi soluționat în cel mai strălucit mod posibil.

NUMEROȘI PRETENDENȚI

Astfel fiind, se deschide o listă de pretendenți. Lista este destul de lungă.

Iat-o:

GHEORGHE SANDRU, VITTORIO NICOLOZO, GHEORGHE HAPCIUC, ION CRISTEA, ION PENTES, BUCUR FEORDEANU, ȘTEFAN SAFANOV, NICULAE DOBRIN.

Să ne ocupăm, deci, de fiecare câte puțin, luându-i în ordinea enumerării de mai sus, care n'a fost făcută decât în ordinea în care ne-au eșit din... condei și nicidecum în baza vreunei aprecieri sau preferințe.

Gheorghe Sandru... surprinzătoarea revelație a anului 1937, a continuat să alerge realizând, de atunci, figuri interesante.

Nu însă în proporția pe care o anunța acum doi ani „revelația" Sandru.

Din motive asupra cărora nu insistăm, căci nu prea au rost, Sandru s'a comportat, uneori bine, uneori foarte bine, alteori slab. Într'un cuvânt, n'a avut o formă constantă.

Ultima eșire în public, „Cursa Dobrogei", ni l-a arătat într'o passă neagră ,spărgând cel puțin cinci cauciucuri.

Într'o astfel de situație, este cu totul imposibil să-ți poți formula o părere justă despre un om.

Mai trebuie văzut la lucru, pe asfalt, pentru a-i putea acorda o notă oarecare, el rămânând totuși unul din bunii noștri fondiști căruia însă îi lipsește rapiditatea finish-ului atât de necesară într'o cursă, mai ales când ea este de plat și exclude posibilitatea unei sosiri detașate.

Vittorio Nicolozo, — dur, viguros, cu multă dârzenie, este un ins care ar avea îndreptățite aspirațiuni la locul al patrulea în echipă. Dar... și este un mare „dar", cursa Balcanica nu comportă dealuri, specialitatea lui Nicolozo, nu cere efort brutal, masiv, împins până la uzură, prin lungimea cursei, ci este o întrecere scurtă, alergată pe circuit, ea reclamând tocmai contrariul însușirilor lui Nicolozo. Adică abilitate, suplețe, rapiditate, demaraje repetate, joc de echipă, etc., atâtea puncte cu care Nicolozo nu este încă familiarizat îndeajuns.

Afirmația nu trebuie să-l supere.

Este încă destul de tânăr pentru a nu fi rutinat. Și pentru a fi sigur că în anii viitori va ajunge să corespundă cerințelor dificile ca acelea ale cursei de care vorbim.

Gheorghe Hapciuc, drumețul solitar, este fondistul care duce la tăvăleală, cum s'ar spune în limbaj mai plastic, și care dacă ar fi fost antrenat, în ultima vreme, în mod special pentru o cursă rapidă, cu multiple hărțuieli, am fi pus mare bază pe el.

Cum însă el a bătut drumurile Moldovei în vederea „Turului României", este mai mult ca sigur că nu cunoaște o condiție fizică propice Cursei Balcanice. Totuși, Hapciuc e un bun rutier-sprinter.

Ion Cristea, alergătorul care a fost coleg de club cu Gallien, până mai deunăzi, și urmează să se întoarcă în țară, are și el dreptul să aspire să fie selecționat. Cristea însă n'are sprint.

Nu a arătat că-i bun în curse năbădăioase, în care orice tactică anticipată, poate cădea brutal, ci a dovedit calități pentru cursele de lung kilometraj. Mai ales stând la adăpost, în pluton.

Ar fi bine să fie văzut la lucru, mai întâi, spre a ne arăta ce a învățat pe meleagurile cocoșului galic și în patria pedalei.

Ion Pentes, un taciturn, cu o figură osoasă și linii dure exteriorizând o duritate apreciabilă, este alergătorul care a realizat o cursă a Dobrogei excelentă, în care și-a semnat definitiv un frumos certificat de excelent drumeț. In plus posedă un rulaj suplu și o rezistență remarcabilă.

N'a dovedit încă, însă, că știe ce înseamnă o cursă de tactică, și pe deasupra este concentrat.

Bucur Feordeanu, un fondist foarte bun și cu un sprint ce nu poate fi neglijat, lasă impresia că s'ar acomoda bine cu o alergare pe ture, plină de neprevăzut și cu continue smuciturl.

Fiind însă militar nu știm dacă și-a putut continua antrenamentul și ce formă posedă în momentul de față.

In orice caz, trebuie văzut și el într'o apropiată întrecere alături de ceilalți selecționabili.

Ștefan Safanov, alergătorul care scoate un cuvânt la 100 de kilometri, nu este omul curselor nervoase, ci al celor lungi de tot. Are însă un mare defect: este lipsit total de rupere și sprint.

In modul acesta selecționarea lui este foarte puțin posibilă, exclusă aproape, deși ar putea realiza o cursă remarcabilă, ceeace totuși nu-i suficient. Safanov rămâne alergătorul curselor lungi și dure.

Niculae Dobrin, care s'a comportat destul de bine în „Turul Serbiei" și apoi a capotat lamentabil în „Cursa Restaurației", pe care a abandonat-o, fiind serios bolnav în urma răcelii teribile, urmare a penibilei desfășurări a „Turului Serbiei", se află de câteva săptămâni la Bran, unde muncește cu mult sârg spre a-și desăvârși o formă cât mai bună pentru „Turul României".

Un ins cu multă voință, cu sprint bun, dacă va reuși prin izolarea sa la Bran să devină un „reînviat", atunci discuția asupra posibilei selecționări, a fostului campion de fond apare îndeajuns de întemeiată.

SELECȚIONERII AU CUVÂNTUL

In urma „portretelor" de mai sus, noi nu vom aduce precizări așa cum s'ar fi putut crede. Lăsând acest capitol spre a-l discuta mai amplu după ce vom cunoaște diferitele propuneri ale selecționerilor (sau propunerea, dacă va fi un selecționeur unic).

Deocamdată, după ce am prezentat și lectorilor pe selecționabili, lăsăm sarcina precizărilor definitive celor chemați să selecționeze.

Nu pentru că ar fi greu a indica pe cei cărora le putem acorda încrederea purtării tricoului național, ci pentru simplul motiv că așteptăm cuvântul selecționerilor, — cuvânt pe care ne vom îngădui să-l discutăm — și că din cele scrise mai sus rezultă clar care este „națională" după a noastră opinie.

Pentru rest, cursele de selecționare.

Emil Iencec

N. R. Notăm că primim cu plăcere sugestii din partea cititorilor, cu privire la acest paragraf, și că le vom publica însoțindu-le de respectivele comentarii ale noastre.

Un uitat...

IULIAN GOCIMAN

fostul campion de viteză va fi urmărit Duminică în cursa de selecție

Dacă va da satisfacție va fi introdus în echipa națională

Toată lumea așteaptă cu înfrigurare marele eveniment **„Balcaniada de Ciclism"**.

Federația noastră, în frunte cu d. V. Canarache, lucrează febril la întocmirea unui program, care să fie la înălțimea marelui eveniment. S'au tipărit din vreme regulamente, programe și afișe; iar terminarea pistei depe Velodrom e chestiune de zile.

Pentru o cât mai bună prezentare și pe tărâmul sportiv — nu numai pe cel de bun organizator — F.R.C-ul a făcut din vreme cunoscut alergătorilor susceptibili de a fi selecționați, să se pregătească. Iulian Gociman, fostul campion de viteză, a fost omis. E drept, recunoaștem la rându-ne, că absența îndelungată depe arena sportivă a fost un motiv puternic pentru ca el să nu figureze în „lotul provizoriu".

Dar, deoarece în mod normal pot surveni schimbări, chiar printre cei „probabili", federația a adăogat: „In afară de aceste loturi se va ține seama de către comisia sportivă F.R.C. și de **eventualele** revelații ce se vor arăta în probele ce se vor dsfășura până la Balcaniadă".

De faptul acesta ne legăm noi speranța ca el să fie selecționat. Avem încredere în Gociman — sperăm că nu vom fi înșelați — el a fost singura „speranță" care, deși junior, a reușit să devină campion și să reprezinte culorile românești în mai multe rânduri.

Creiat anume pentru cursele de velodrom, Gociman, acest masiv alergător, va căuta să revină pe primul plan. Cu ambiția lui, îl credem capabil de orice. Așteptăm cursa de selecție de Duminică.

— Niki —

SPECTACOLE

Teatre

TEATRUL VESEL (Grădina Marconi): Ți-a făcut cu ochiul.
GRĂDINA IZBĂNDA (Calea Văcărești): Izbânda 1939
„MUNCA ȘI VOE BUNA": Plutus.
GRĂDINA TEATRUL NOU Drumul spre glorie.
COMEDIA: Tinerete
GRADINA „COLOS": Mielul verde.
TEATRUL COMIC (Grădina Volta-Buzești): Ai cui sunt pantalonii ?
TEATRUL NATALIȚA PAVELESCU (lângă Hala Traian): „Luna de miere".

Stranduri

LIDO: Bazin cu valuri. Zilnic five-o'clock tea
STRANDUL BRAGADIRU: Aer, apă, soare, poziție splendidă
STRANDUL KISELEFF: Trei bazine zilnic apă proaspătă
STRANDUL OBOR: Strandul sportivilor
STRANDUL FLOREASCA: Cel mai vast strand

Cinematografe

ARO: Infernul îngerilor și jurnal Fox
A. R. P. A.: Nopți de groază în Hong Kong jurnal și completare.
SCALA: Sabotaj și jurnal nou Paramount.
CARLTON: Kentucky— orașul pasiunilor și jurnal nou Fox.
CAPITOL (Sala și grădina): Așa-i Parisul
REGAL: Evadatul din Alcatraz.
FEMINA: Etajul cu bucluc.
TRIANON: Gangsterii din New-York și jurnal Paramount.
FORUM: N'am să te uit niciodată și D-na și d-l detectiv.
GRADINA CINEMA FORUM (str. C. A. Rosetti 6): Nopți în Alger și Femeia care primește palme.
BIZANTIN: Drama din Shanghai și Nick gentleman detectiv.
OMNIA: Nopți în Alger și Păcate în Paradis.
SELECT: Beția aurului.
SAVOY: Pentru patrie și O anumită femeie.
ROXY: „Dreptatea nopții" cu Burgess Meredith și Margo. Jurnal și completare
ELYSEE: Parada tinereții și Prizoniera din Sing-Sing.
ILEANA: Se lasă noaptea și Păcate în Paradis.
AMERICAN: Adio pentru totdeauna și Shirley salvează America.
AIDA: Evadatul din insula dracului și Manechinul.
COTROCENI: Neapole sub sărutul focului și Trader Horn.
DACIA: Svăpăiata și Trader Horn.
DIANA: Olimpiada, operă completă
EDISON: Dama cu camelii, Tigrul din Arizona și Trupa Titi Mihăilescu.
FRANKLIN: Prima noapte și Spune-mi cine ești.
FLORIDA: Femei condamnate și Nopți albe în Petrograd.
GRAND: Hahanera, Sfidătorii aerului și Jurnal Ceferiada.
GLORIA: Parada tinereții și Aloma
IZBANDA: Katia și 5 prieteni.
LIA: Naneta are trei iubiți și Nopți
LUCIFER: Necunoscuta și Sfidătorii aerului.
MARNA: Cavalcada destinului și Clubul trăsniților.
MARCONI: Viață fără griji și O noapte de groază.
MILANO: Manej și Călăreții veseli.
MODEL: Atac în Mediterană, și Frații Ritz și Alice Faye în Parada nebunilor.
NERO: Ultimul post și Vagabonzii. în Andaluzia.
ODEON: Aventurile lui Robin Hood și Femei de noapte.
PACHE: Arme pentru China și Vis de tinerețe.
PAX: Vasul robilor, Când vrea femeia și Artiști.
RAHOVA: Echipa de onoare și Trustul veseliei.
REX: Dineu la Ritz și Azi cânt pentru tine.
ȘIC: Amanta și Mister Zero.
TOMIS: Paradisul în doi și Declasații.
TRIUMF: Cauciuc și A noastră e noaptea.
UNIC: Nopți în Andaluzia și Satana în frac.
VOLTA-BUZEȘTI: S'au cunoscut în luna Mai și Nostalgie.
VENUS: O sută de băieți și o fată și Umbra morții.
VOLGA: Luna de miere la Paris și La răspântie.

Football Football Football Football Football Football Football

Instalarea d-lui Virgil Economu

în posturile de selecţioneur unic şi director al şcoalei de antrenori a fost în primul rând o manifestaţie de seriozitate

Selecţioneurul unic şi directorul şcoalei de antrenori, d. Virgil Economu, a fost instalat eri seară în noile sale funcţiuni.

Solemnitatea debuta. Şi pentrucă ceremonialul făgăduia să fie inedit, a venit foarte multă lume.

Dar cei cari erau acolo — în elegantele săli ale federaţiei de football — pentru a vedea un spectacol nou, au încercat o desiluzie mai mult sau mai puţin intensă.

Pentrucă preşedintele federaţiei, domnul general Gabriel Marinescu, a ţinut să transforme ocazia într'o nouă afirmare a erei de seriozitate, care a început pentru footballul românesc.

Reacţiunea psihologică a celor prezenţi — dacă a arătat că aspectul acesta nu era aşteptat — a evidenţiat însă şi puterea impresiei, pe care a produs-o.

Ceia ce este, desigur, foarte important pentru o mentalitate. Oricât de predispusă spre „usor" ar fi aceasta.

Practic, toată această solemnitate — cu interesante amănunte de regie — s'a redus la trei cuvântări scurte, dar extrem de precise şi cuprinzătoare.

A VORBIT PREŞEDINTELE FOOTBALLULUI ROMANESC

Preşedintele federaţiei a sosit cu alura degajată, care îi este familiară. Nimic forţat, totul natural pare a fi deviza omului, care încearcă să dea footballului românesc un destin nou.

Cuvântarea a fost oglinda omului.

Precisă, directă şi fără reticenţe.

„Ştiu că mulţi din cei de faţă scrâşnesc din dinţi, a spus d-sa, dar cei cari nu vor să lucreze alături de mine, ar fi mai bine să plece din federaţie".

N'a fost un avertisment. Fraza are o semnificaţie mult mai profundă.

Aceea că factorul prim a arătat că cunoaşte mentalitatea preexistentă şi că doreşte — pentru progresul footballului românesc — ca ea să fie părăsită.

Şi cuvântarea preşedintelui a continuat explicând, descifrând uşor şi elegant scopuri, trasând programe.

Totul net, cu o voinţă care nu cunoaşte margini şi nesocoteşte obstacolele.

Toată asistenţa a înţeles că footballul românesc străbate un climat nou. la care conducătorul federaţiei ţine foarte, foarte mult.

RASPUNSUL D-LUI VIRGIL ECONOMU

Selecţioneurul unic şi directorul şcoalei de antrenori a răspuns, vizibil emoţionat. Răspunsul d-lui Economu poate fi concretizat în următoarea frază a cuvântării sale.

„Insărcinările, pe care mi le-aţi dat, ca director al Şcoalei naţionale de antrenori şi selecţioneur unic, nu sunt onoruri, domnule ministru, aşa cum mi-aţi afirmat domnia voastră, sunt înainte de toate posturi de muncă şi de mare răspundere.

Fără modestie, sunt însă pregătit pentru ele şi vă asigur în plinătatea conştiinţei mele, că nu va exista oprelişte, care să împiedice abnegaţia şi devotamentul meu în reuşita unei misiuni a cărei iniţiativă vă aparţine exclusiv şi în întregime".

INCHEIEREA D-LUI COL. TEODOR DAVILLA

Vice-preşedintele federaţiei e o personalitate stranie.

D. colonel Theodor Davilla e o realitate meteorică în liniştea comodă a federaţiei de football.

Răspunsul d-sale a fost ca atare.

Sincer — cu sinceritatea, care îl caracterizează — a vorbit puţin şi ferm.

Oricine vine cu gânduri frumoase în federaţia de football, este bine primit.

Federaţia de football va da tot concursul d-lui V. Economu pentrucă străduinţele directorului şi selecţioneurului se în dreaptă spre progresul footballului românesc.

. . . . . .

„Generalul" a plecat. S'a discutat foarte mult pe urmă. Dar făgaşul era trasat prea adânc pentruca discuţiile să-l poată depăşi.

Ruddy Wetzer va antrena pe Sp. Studenţesc până când se înapoiază Braun Coloman

In prezent, Sportul Studenţecs nu are antrenor, deoarece Braun Coloman este plecat la Arad.

Pentru a nu lăsa echipa fără antrenor, conducerea universitarilor sau mai bine zis d. dr. Şoimu Minciulescu a ajuns la un acord cu gruparea Carmen şi cu Ruddy Wetzer, ca acesta să antreneze pe studenţi până vine Braun.

Antrenamentele Sportului vor avea loc pe terenul Industria Iutei.

Prima şedinţă va avea loc astăzi, următoarea Vineri.

Importante decizii ale Biroului federal

Biroul federal în şedinţa ţinută Luni seara a luat următoarele deciziuni:

1. F. C. Carpaţi a fost scutită de pauşal, intrând în regimul cluburilor necorporative.

2. Au fost menţinuţi aceiaşi arbitri internaţionali de anul trecut.

3. S'au aprobat următoarele schimbări de nume: Benko-Bentea, Solossy-Selejan, Mathias-Matei.

4. Sa luat act de raportul d-lui Liviu Iuga privitor la adunarea generală a clubului Victoria.

5. S'a respins cererea de împrumut a grupării Gloria (Arad).

6. S'a aprobat cererile grupărilor Dacia Unirea şi Gloria de a-şi schimba numele în F. C. Brăila şi Gloria-Mărăşeşti.

7. S'a aprobat afilierea clubului S. S. Mănăştur (Cluj).

8. S'a luat act de confirmarea celor două jocuri cu Ungaria.

9. S'a aprobat deplasarea grupării C. A. M. T. în Jugoslavia — la Borowo — pentru 2 şi 3 Septembrie.

10. A fost respins recursul clubului Sporting.

11. S'a scris antrenorului englez Eliott în legătură cu angajarea lui la noi.

11. S'a confirmat matchul de juniori Belgrad-Bucureşti pentru 10 Septembrie la Belgrad.

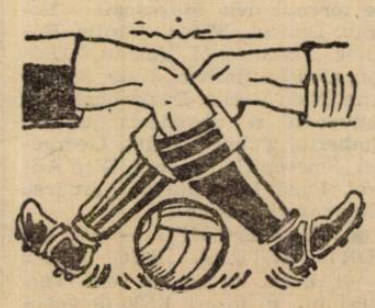

Scrisoare dela Praga

Matchul penaltyurilor

Ludl a fost unul din eroii victoriei cehe asupra Jugoslaviei cu 7-3

Sârbii n'au avut condiţie fizică

Praga, 27.—(Corespondenţă). Rezultatele excelente pe care le-a obţinut footballul iugoslav în ultima vreme, au făcut ca un număr destul de mare de spectatori să asiste la matchul dintre echipele protectoratului Boemia-Moravia şi Iugoslavia, care s'a disputat pe terenul Spartei.

Matchul a furnizat un joc destul de frumos, şi poate lupta ar fi fost mai echilibrată, dacă iugoslavii ar fi fost în condiţie fizică mai bună. Oaspeţii însă au sosit Sâmbătă seară în localitate şi călătoria obositoare şi-a arătat efectele în a doua parte a jocului. Intr'adevăr în timp ce în prima repriză iugoslavii n'au fost deloc inferiori gazdelor, după pauză ei aproape nici n'au existat.

Nu este mai puţin adevărat că în acest interval trei dintre înaintaşii cehi, Kopecki, Ludl şi Riha au fost irezistibili.

In special minusculul Kopecki, care mulţumită tehnicei sale sclipitoare a făcut adevărate jongleriî cu balon şi adversar.

Primul goal a fost marcat de *Kopecki* în minutul 10, dar *Bojovici* a egalat repede.

Jocul a continuat echilibrat însă două intervenţii nereglementare ale fundaşilor iugoslavi au fost sancţionate cu tot atâtea penaltyuri de arbitrul jocului în minutele 18 şi 38. Loviturile de pedeapsă au fost transformate de *Ludl* şi *Riha*.

După pauză chiar în primul minut *Kopecki* a marcat din nou, iar peste 10 minute tot el a ridicat scorul la 5:1.

Acest nou goal a ambiţionat foarte mult pe oaspeţi şi în minutul 14 *Vuiadinovici* a marcat. Diferenţa de patru goaluri însă a fost repede restabilită de *Nejedly*.

In minutul 33 iugoslavii au beneficiat şi ei de un penalty din care *Ata Petrovici* a marcat al treilea goal a oaspeţilor.

Imediat după reîncepere *Ludl* a trecut prin toată apărarea iugoslavă şi a stabilit rezultatul final.

Restul de 20 de minute de joc s'a desfăşurat numai în careul iugoslavilor, dar nu s'a mai marcat niciun goal, datorită jocului de apărare al oaspeţilor.

Cel mai bun om de pe teren a fost Kopecki. Deasemenea au excelat Ludl şi Riha.

La iugoslavi, doar Vuiadinovici a furnizat un joc acceptabil.

BEFFA

a fost achiziţionat de Sp. Studenţesc

Fostul jucător al Venusului, mijlocaşul Beffa, devenise indisponibil şi trata în ultima vreme cu Gloria C. F. R. şi Sportul Studenţesc.

In cursul zilei de eri, tratativele cu studenţii bucureşteni au fost perfectate: Venus şi-a primit preţul deslegării şi Beffa va fi legitimat chiar în cursul acestei săptămâni pentru Sportul Studenţesc.

F. R. F. A. a ales pe DATTILO pentru matchul dela Belgrad

Pentru matchul Jugoslavia-România dela 10 Septembrie, forul dela Belgrad a propus trei arbitri: Dattilo, Capdeville şi Beranek.

FRFA l-a ales pe italianul Dattilo.

Shooturi şi bare

● D. Mihail Carciog, un vechiu sportiv şi fratele cunoscutului jucător venusist, şi-a trecut cu succes doctoratul în drept. Felicitările noastre.

● In adunarea generală a clubului Ripensia, care a avut loc Duminică dimineaţă la Timişoara, d. Liviu Iuga a fost ales membru în comitet.

● C. A. M. T. vrea să-l achiziţioneze pe Stoianovici dela F. C. Craiova.

● **Contestaţia Juventusului la matchul cu Ripensia — pe motiv că Regdon nu avea drept de joc — a fost respinsă. Roş-albaştrii vor face apel, cu şanse de câştig.**

Matchuri de propagandă la 24 Septembrie:

România B - Basarabia Ardealul de Nord-Bucovina Banat - Oltenia şi Bucureşti - Iaşi!

Matchurile se vor disputa, la Chişinău, Cernăuţi, Craiova şi Iaşi. Echipele vor fi alcătuite de Biroul Federal

In ultima şedinţă a Biroului Federal, acesta a luat o hotărâre de mare importanţă pentru footballul românesc.

Anume, a fixat pentru ziua de 24 Septembrie — când la Bucureşti se dispută jocul România — Polonia — următoarele matchuri de propagandă:

Chişinău: ROMANIA B. - BASARABIA.

Craiova: BANAT — OLTENIA.

Cernăuţi: ARDEALUL DE NORD — BUCOVINA

Iaşi: BUCUREŞTI — IAŞI.

Iată o iniţiativă senzaţională, singura în măsură să ridice nivelul footballului din regiunile neglijate până astăzi.

In ce priveşte echipele, ele vor fi alcătuite de Biroul Federal.

football football football football football football football football

Programul seriilor a II-a, III-a şi IV-a a intermediare

SERIA II-a
3 SEPTEMBRIE

Gloria — Vulturii la Arad.
Chinezul — C. F. R. (T. S.) la Timişoara.
Jiul — Minerul, la Petroşani.
CFR (Simeria) — Electrica, la Simeria.
Mica — Sparta, la Brad.

10 SEPTEMBRI

Vulturii — Sparta, la Lugoj.
Electrica — Mica, la Timişoara.
Minerul — CFR (Sim.), la Lupeni.
CFR (T. S.) — Jiul, la T. Severin.
Gloria — Chinezul, la Arad.

17 SEPTEMBRIE

Chinezul — Vulturii, la Timişoara.
Jiul — Gloria, la Petroşani.
CFR (Sim.) — CFR (T. S.) la Simeria.
Mica — Minerul, la Brad.
Sparta — Electrica, la Mediaş

1 OCTOMBRIE

Vulturii — Electrica, la Lugoj
Minerul — Sparta, la Lupeni.
CFR (T. S.) — Mica, la T. Severin.
Gloria — CFR (Sim.), la Arad
Chinezul — Jiul, la Timişoara.

8 OCTOMBRIE

Jiul — Vulturii, la Petroşani.
CFR (Sim.) — Chinezul, la Simeria.
Mica — Gloria, la Brad.
Sparta — CFR (T. S.), la Mediaş.
Electrica — Minerul, la Timişoara.

15 OCTOMBRIE

Vulturii — Minerul, la Lugoj.
CFR (T. S.) — Electrica, la T. Severin.
Gloria — Sparta, la Arad.
Chinezul — Mica, la Timişoara.
Jiul — CFR (Sim.), la Petroşani.

25 OCTOMBRIE

CFR (Sim.) — Vulturii, la Simeria.
Mica — Jiul, la Brad.
Sparta — Chinezul, la Mediaş
Gloria — Electrica, la Arad.
Minerul — CFR (T. S.) la Lupeni.

5 NOEMBRIE

Vulturii — CFR (T. S.), la Lugoj.
Minerul — Gloria, la Lupeni.
Chinezul — Electrica, la Timişoara.
Jiul — Sparta, la Petroşani.
CFR (Sim.) — Mica, la Simeria.

12 NOEMBRIE

Minerul — Vulturii, la Lupeni.
Sparta — CFR (Sim.), la Mediaş.
Electrica — Jiul, la Timişoara
Mica — Chinezul, la Brad.
Gloria — CFR (T. S.), la Arad.

SERIA III-a
3 SEPTEMBRIE

Oltul — Victoria, la Sf. Gheorghe.
Monopol — Ind. Sârmei, la Tg. Mureş.
Barkohba — Olympia, la S. Mare.
Crişana — Stăruinţa, la Oradea.
Cimentul — Universitatea, la Turda.

10 SEPTEMBRIE

Victoria — Universitatea, la Carei.
Olympia — Crişana, la Satu Mare.
Ind. Sârmei — Barkohba, la Câmp. Turzii.
Oltul — Monopol, la Sf. Gheorghe.

17 SEPTEMBRIE

Monopol — Victoria, la Tg. Mureş.
Barkohba — Oltul, la S. Mare
Crişana — Ind. Sârmei, la Oradea.
Cimentul — Olympia, la Turda.
Universitatea — Stăruinţa, la Cluj.

1 OCTOMBRIE

Victoria — Stăruinţa, la Carei.
Olympia — Universitatea, la S. Mare.
Ind. Sârmei — Cimentul, la C. Turzii.
Oltul—Crişana, la Sf. Gheorghe.
Monopol — Barkohba, la Tg. Mureş.

8 OCTOMBRIE

Barkohba — Victoria, la S. Mare.
Crişana — Monopol, la Oradea.
Cimentul — Oltul, la Turda.
Universitatea — Ind. Sârmei, la Cluj.

15 OCTOMBRIE

Victoria — Olympia, la Carei.
Ind. Sârmei — Stăruinţa, la C. Turzii.
Oltul — „U", la Sf. Gheorghe.
Monopol — Cimentul, la Tg. Mureş.
Barkohba — Crişana, la S. Mare.

29 OCTOMBRIE

Crişana — Victoria, la Oradea.
Cimentul — Barkohba, la Turda.
Stăruinţa — Oltul, la Oradea.
Olympia — Monopol, la S. Mare.

5 NOEMBRIE

Victoria — Ind. Sârmei, la Carei.
Olimpia — Oltul la S. Mare.
Monopol — Stăruinţa, la Tg. Mureş.
Universitatea — Barkohba, la Cluj.
Cimentul — Crişana, la Turda.

12 NOEMBRIE

Cimentul — Victoria, la Turda.
Crişana — U la Oradea.
Barkohba — Stăruinţa, la S. Mare.
Ind. Sârmei — Oltul, la C. Turzii.

19 NOEMBRIE

Stăruinţa — Cimentul, la Oradea.
U. — Monopol, la Cluj.
Olimpia — Ind. Sârmei, la S. Mare.

26 NOEMBRIE

Stăruinţa — Olimpia, la Oradea.

SERIA IV-a
3 SEPTEMBRIE

Macaby — Prahova, la Bucureşti.
Doc. — D. V. A., la Galaţi.
Macaby (Cern.) — Franco Română la Cernăuţi.

10 SEPTEMBRIE

Turda — Muncitorul, la Bucureşti.
Franco Română — Feroemail la Brăila.
D. V. A. — Macaby (Chiş.), la Galaţi.
Prahova — Doc, la Ploeşti.
Traian — Macaby (Buc.), la Tighina.

17 SEPTEMBRIE

Macaby (Buc.) — Turda la Bucureşti.
Doc. — Traian, la Galaţi.
Macaby (Chiş.) — Prahova, la Chişinău.
Feroemail — D. V. A. la Ploeşti.
Muncitorul — Franco Română, la Cernăuţi.

1 OCTOMBRIE

Turda — Franco Română, la Bucureşti.
Prahova — Feroemail, la Ploeşti.
D. V. A. — Macaby, la Galaţi.
Macaby (Buc.) — Doc la Bucureşti.

8 OCTOMBRIE

Doc. — Traian, la Galaţi.
Macaby (Chiş.)—Mac. (Buc), la Chişinău.
Feroemail — Traian, la Ploeşti.
Muncitorul — Prahova, la Cernăuţi.
Franco Română — D. V. A., la Brăila.

15 OCTOMBRIE

Turda — D. V. A., la Bucureşti.
Prahova — Franco Română, la Ploeşti.
Traian — Muncitorul, la Tighina.
Macaby (Buc.) — Feroemail, la Bucureşti.

29 OCTOMBRIE

Macaby (Chiş.) — Turda la Chişinău.
Feroemail — Doc, la Ploeşti.
Muncitorul — Macaby (Bucureşti), la Cernăuţi.
Franco Română — Traian, la Brăila.
D. V. A. — Prahova, la Galaţi.

5 NOEMBRIE

Turda — Prahova, la Bucureşti.
Traian — D. V. A., la Tighina
Macaby (Buc.) — Franco Română, la Bucureşti.
Doc — Muncitorul, la Galaţi.
Macaby (Chiş.) — Feroemail, la Chişinău.

12 NOEMBRIE

Feroemail — Traian, la Ploeşti.
Muncitorul — Macaby (Chiş) la Cernăuţi.
Franco Română — Doc. la Brăila.
D. V. A. — Macaby (Buc.) la Galaţi.
Prahova — Traian, la Ploeşti.

19 NOEMBRIE

Muncitorul — D. V. A., la Cernăuţi.
Macaby (Chiş) — Doc. la Chişinău.
Turda — Traian la Bucureşti.

26 NOEMBRIE

Feroemail — Muncitorul, la Ploeşti.

Campionatul districtual va începe la 3 Septembrie?

Campionatul districtual urma să programeze prima etapă la 17 Septembrie.

D. maior Gh. Brezeanu, preşedintele districtului de football, a întocmit eri seriile campionatului districtual, însă nu au fost date publicităţii deoarece vor mai suferi modificări.

Aceste modificări se vor face astăzi urmând ca imediat să fie întocmit programul.

Preşedintele districtului intenţionează să programeze pentru Duminică 3 Septembrie prima etapă a campionatului. Şi aceasta credem că se va realiza.

Noi nu suntem de aceiaşi părere cu preşedintele districtului, deoarece nu poţi programa grupările în matchuri oficiale fără a fi puse la punct cu antrenamentul.

Sunt foarte multe grupări care abia acum încep pregătirile. Credem că d. maior Gh. Brezeanu, care a apărat totdeauna interesele grupărilor, va avea şi acum grije să nu arunce în luptă aceste echipe neantrenate.

Activitatea sportivă în Prahova şi la Ploeşti

PLOEŞTI, 29. — Puternica formaţie Gloria Mărăşeşti, din Valea Călugărească, se pregăteşte serios, în vederea reluării activităţii oficiale.

Antrenorul Böhm, fost anul trecut la Chinezul, a reuşit să formeze din jucători, un „tot" care în campionat va putea emite veleităţi de leader.

Noile achiziţii ale fuzionatei, s'au încadrat vechiului efectiv.

Duminica trecută, Gloria Mărăşeşti a jucat pe terenul propriu, cu Columbia din Ploeşti, care cu o săptămână mai înainte a cedat puternicei formaţii Concordia din Gura Ocniţei, cu 6-3.

Gloria Mărăşeşti, deşi era lipsită de aportul a 3 titulari, înlocuiţi cu rezerve, fără a se întrebuinţa prea serios, din cauza brutalităţilor la care s'au dedat jucătorii oaspeţi, a învins detaşat cu 4-0 (2-0) prin golurile marcate de Naghi (2), Tibi şi Paşcanu.

Cu toate brutalităţile oaspeţilor, dacă echipa ar fi fost completă, scorul era cu mult mai mare. Jucătorii însă, s'au mulţumit să marcheze în fiecare repriză câte 2 goaluri, unul mai frumos ca altul, aplaudate de mulţimea spectatorilor, cari pentru o comună ca Valea Călugărească, ar putea fi socotit un record.

Răspunsul acestei participări trebuie căutat în simpatia de care se bucură gruparea, în atracţia ce o are footballul pentru localnici, dar şi în posibilităţile de vizionare ce le oferă terenul.

Gloria Mărăşeşti, dispune de un frumos teren de football, care pe lângă că este împrejmuit, dispune şi de o tribună cu 2000 locuri, cabine pentru jucători, duşuri, cabină pentru arbitrii, strand şi terenuri de tennis, volley şi basket.

Conducerea a înţeles să facă sacrificii pentru funcţionari şi muncitori, cari după terminarea serviciului se recreiază timp de câteva ore în aer liber.

Duminică 3 Septembrie, în cadrul unei serbări culturalo-sportive, organizată de căminul „Spiru Haret" pe terenul din Valea Călugărească, va avea loc şi un match de football între Gloria Mărăşeşti şi probabil o puternică formaţie bucureşteană.

NOUA CONDUCERE A GRUPARII CONCORDIA DIN GURA OCNIŢEI

Gruparea poli sportivă, Concordia din Gura Ocniţei, ţinându-şi Duminică adunarea generală, a ales cu această ocazie, conducerea pe anul în curs.

Noua conducere are următoarea înfăţişare : ing. Nestor Iordăchescu, preşedinte; D. Anghelescu şi ing. Cegolea Anatole, vice preşedinţi : x Ignat Criesback, secretar; Sever Niculescu, cassier şi N. Dumitrescu, Stelian Mihăiescu, Gh. Burduşel, membrii ; Gh. Andreescu, Carol Putere şi N. Ungureanu, cenzori.

FERROEMAIL JUNIORI—TRICOLOR C. F. P. V. JUNIORI 1-1

In deschidere la matchul amical F. C. Ploeşti—Ferroemail, terminat cu victoria olarilor la scorul de 3-1, au jucat juniorii Tricolorului cu ai lui Ferro.

A fost un joc frumos şi spectaculos, terminat la egalitate. Aplaudăm iniţiativa grupărilor locale, cari programează matchuri de juniori, încurajând astfel speranţele de mâine.

Din lumea cluburilor mici

● A. S. C. A. M., este în tratative cu Metalloglobus pentru transferarea centrului înaintaş Matache.

● OLYMPIA, în matchul jucat cu A. S. C. A. M., a urmărit pe Rădulescu şi probabil că-l va achiziţiona.

● TOT DIN GRUPAREA DE-LA REGIE, Metalosport a „ochit" pe Cernat Mircea. Ce va face ASCAM-ul dacă-i cedează pe toţi aceştia?

● **ANTONESCU POMPILIU fost jucător şi conducător al grupării A. C. S. Băneasa, a încetat din viaţă în floarea vârstei. Să-i fie ţărâna uşoară.**

● COMISIUNEA districtuală a arbitrilor ţine şedinţă astă seară.

● OLYMPIA se antrenează astăzi după amiază pe arena A. C. S. A. în compania echipei Suter.

● MEMBRII şi jucătorii Asociaţiei Băneasa sunt rugaţi să participe la înmormântarea jucătorului Antonescu Pompiliu care va avea loc astăzi la ora 15 în comuna Băneasa.

CONVOCARI

● Ciclop convoacă Joi 31 August ora 17, pe terenul Velodrom la antrenament pe următorii: Roisler, Orban, Marin, Ricu, Titi, Emil, Robe, Cuti, Derunian, Popovici, Samoil, Trifulescu, Manoliu, Tudor, Ruse, Dèsos, precum şi rezerva şi juniorii. Prezenţa obligatorie.

● A. S. C. „Isvorul-Nou" convoacă pentru Miercuri 30 August crt., orele 16.30 pe terenul Industria plusului pentru antrenament, sub conducerea d-lui Tică Niculescu pe următori jucători: Vătămanu, Enache, Dobrescu, Olteanu, Lăzărescu, Turcu, Covaci, Nicu, Bodi, Piu, Aristică, Grecu, Carambol I şi II, Gogu, Bratu, Oaie, Dorel şi Silvestru.

Prezenţa obligatorie, în vederea formării echipei pentru deplasarea la Budeşti, Duminică 3 Septembrie 1939.

● A. S. „Distribuţia" convoacă pentru astăzi 30 crt., ora 16 p. m. următorii jucători la antrenament pe terenul dela Mogoşoaia: Boghiu, Dimcea, Tătar, Zamfir, Busuioc, Flamaropol, Vasiliu, Drăgan, Constantinovici, Nelu, Sachelarie, Nicu Vasile. Deasemeni sunt convocaţi şi următorii juniori: Umberto, Ţulea, Vasiliu, Georgescu, Ionescu C., Predoiu, Gică Andrei, Pană Ioan, Sandu Andrei, Stoianovici şi Nica.

● A.S. FIERBINŢI — ŞC. DE HORTICULTURA BUC. 10—2 (6—0). Dum. 27 a.c., în com. Tg.-Fierbinţi, în faţa a 1.500 de spectatori „A. S. Fierbinţi" a susţinut un match de foot-ball cu Şc. de Horticultură-Buc.

Jocul spectaculos, a mulţumit publicul.

Scorul a fost deschis de Bogdan şi pecetluit de Harea. Au marcat: Vişan (4), Bogdan (2), Stoian (2), Mihăiescu şi Harea. Pentru bucureşteni Pancea şi Negoiţescu.

S'au remarcat portarul Georgescu totdeauna sigur în ieşiri şi pe balon, masivul Marinescu, Tocilescu, Năică şi atacul tot în frunte cu Harea.

A. S. F.: Georgescu, Marinescu, Chiţu, Năică, Tocilescu, Mihăescu, Bogdan, Tocilescu, Vişan, Harea şi Stoian.

Deschidere: A. S. F. (jun.)—Venus Urziceni (jun.) 4—2 (1—1).

S'au remarcat Cucu şi Muşetescu.

● COLENTINA convoacă pentru Joi 31 crt. ora 17 toţi jucătorii echipei prime şi juniori la antrenament pe terenul din comună.

Nu se admite nici o absenţă.

● F. C. LUTER convoacă pentru Miercuri 30 crt. ora 17 pe terenul A. C. S. A. toţi jucătorii echipei prime în vederea antrenamentului cu Olympia.

Prezenţa obligatorie.

● A. G. E. R., convoacă pentru Miercuri 30 August a. c., la antrenament general pe terenul S. T. B. la ora 16, p. m. pe toţi jucătorii echipei prime şi juniori.

Football Football Football Football Football Football Football Football

Ungaria n'a avut condiție fizică și...

...Polonia a câștigat pe merit în a doua repriză cu 4-2!

Dr. Sarosi a fost cel mai slab om de pe teren

VARȘOVIA, 27. — (Corespondență). „Tout est bien, qui finit bien", spune un proverb francez și acest proverb se potrivește de minune matchului care s'a jucat azi în localitate între echipele Poloniei și Ungariei în fața a 21.000 de spectatori.

Intr'adevăr cu câteva minute înainte de începere, matchul era periclitat să nu mai aibe loc, pentrucă arbitrul finlandez, d Pekonen, referindu-se la situația internațională care se înrăutățise a refuzat să conducă jocul.

La aceasta s'a mai adăugat și întârzierea unor jucători polonezi, cari din cauza întârzierii trenului n'au putut fi prezenți pe teren.

Până în cele din urmă lucrurile s'au aranjat totuși în mod favorabil. După lungi parlamentări și insistențe d. Pekonen a fost convins să arbitreze, iar cei doi jucători, cari erau lipsă la apel au fost înlocuiți cu Iaznichi și Dysko.

Cu aceasta încă prevederile sumbre n'au fost complect înlăturate întrucât echipa Ungariei a început matchul cu gândul că va sdrobi pe polonezi.

După 30 de minute de joc oaspeții au ajuns să conducă cu 2:0, grație celor două bombe ale lui Zsengellér (min. 14 la un corner) și Adam (min. 30).

Cele două goaluri obținute atât de repede, însă n'au folosit decât echipei poloneze pentrucă ungurii au devenit încrezuți peste măsură. In special apărarea lor. Fundașii nu-și mai marchează extremele și din această cauză în minutul 34 Cebila, care făcuse un schimb cu Jaznicki a centrat precis și Willimowski a marcat imparabil dela 6 metri.

După pauză polonezii schimbă pe Jaznicki cu Bara și atacă furios.

In minutul 19 Piontek deschide pe Willimowski și acesta egalează situația.

Slăbiciunile echipei ungurești încep să se evidențieze după acest goal. Ei nu au condiție fizică, înaintarea lor — care joacă în 4 atacanți, Sárosi fiind al doilea halt-centru — este departe cel mai slab compartiment de pe teren, iar în general toată echipa este extrem de nervoasă, și nu știe ce să facă cu mingea.

Gazdele își dau seama că matchul se poate câștiga acuma cu ușurință. Și goalul al treilea al polonezilor nu întârzie prea mult. In minutul 29 ofensiva produce panică în careul unguresc. In învălmășeală Biro atinge balonul cu mâna. Arbitrul nu observă dar la reclamațiile jucătorilor, arbitrilor de tușe și a publicului acordă totuși lovitura de 11 metri. Piontek marchează imparabil. După acest goal echipa ungară se prăbușește complect.

Nu trec decât 3 minute și Willimowski, deschis din nou de Piontek, scapă și marchează și al patrulea goal.

Ungurii reacționează puternic și reușesc chiar să marcheze, cu câteva minute înainte de sfârșit prin Szengellér dar arbitrul — în urma intervenției unuia din arbitrii de tușe — nu acordă pe motiv de offside.

Raportul de corner 10:4 (5:2) în favoarea Ungariei.

Echipa poloneză a meritat victoria, ca practicând un joc modern, plin de elan, dând dovadă că activitatea lui Alex James i-a folosit enorm

Cei mai buni oameni ai învingătorilor au fost Willimowski, Cebila Dytko și Jablowski, iar cei mai slabi Ciganek și Jașnicki.

La unguri Dudas a fost excelent și fundașul Biro, în schimb dr. Sárosi — împreună cu Szalay — a fost cel mai slab om de pe teren.

Fuziunea Dacia Unirea-Franco Româna nu se face

Dacia Unirea și-a schimbat numele în F. C. Brăila și a angajat antrenor pe Lăpușneanu

Fuziunea dintre Dacia Unirea și Franco Română nu se mai face cu toate că a fost trâmbițată de toată lumea sportivă brăileană.

Vinovații ruperii tratativelor sunt Franco Română. După ce toate condițiunile cari le puseseră ei au fost acceptate au refuzat fuziunea cu toate că un comitet format din d. colonel Athanasiu — prefectul județului — și d-nii Conrad Grupper și Otto Daniel le-a propus-o pentru ultima oară.

LĂPUȘNEANU ANGAJAT LA BRAILA

Dacia Unirea și-a schimbat numele în F. C. Brăila și a angajat ca antrenor pe internaționalul Jean Lăpușneanu.

Acesta va pleca chiar azi la Brăila unde va începe antrenamentele cu echipa. Concomitent, el se va ocupa și de juniorii orașului.

Matchuri de campionat în nocturnă la Belgrad și Budapesta

La Belgrad, ca și la Budapesta și la București, de altfel) Duminica este aglomerată de matchuri de campionat.

Pentru a se evita acest incenvenient, în cele două Capitale se studiază posibilitatea programării unora din matchurile oficiale în „nocturnă".

După tratative cu Auer și Ianosy, Kispest a angajat pe antrenorul Meszaros

Am scris mai de mult că Ujpest, rămânând fără antrenor, a intrat în tratative cu mai mulți foști internaționali unguri, printre care cu Auer și Ianossi.

Tratativele acestea au luat sfârșit. Ujpest l-a angajat pe... Meszaros, antrenorul lui Beogradsky, campionul Jugoslaviei.

In viitor

Arena A. C. S. A. se va numi A. C. S. A.-Olympia

Am anunțat la timp că arena A. C. S. A. va suferi importante amenajeri. Lucrările au și început și în curând vor fi terminate.

Deoarece cheltuelile acestor amenajeri vor fi suportate de gruparea Olympia, arena se va numi pe viitor A.C.S.A.-Olympia.

Alb-negrii vor utiliza arena atât pentru antrenamente cât și pentru matchurile de campionat.

Terenul No. 2, care este în apropierea celuilalt va fi amenajat pentru a putea fi utilizat pentru matchurile de football.

Lucrările pe acest teren vor începe în curând și chiar în acest sezon va fi omologat.

32 de grupări districtuale au fost suspendate

Se aduce la cunoștința tuturor celor interesați că următoarele grupări au fost suspendate pe data de 24 August 1939 pentru neplata de amenzi:

S. T. B. lei 1.250; Metaloglobus 1.000; C. Românească 50; A. G. E. R. 1.050; Generala 600; Băneasa 200; Industria Iutei 250; L. P. N. 100; Comro 50; Stăruința 50; Olimpia 300; Vif. Dacia 500; Titanii 1.500; Turda 400; Lupeasca 400; C. A. B. 2.000; C. F. R. Buc. Triaj 200; Luceafărul 200; A. S. C. A. M. 400; Carmen 1.050; Colentina 200; Pebe 100; Moc. Colțea 800; A. C. S. A. 50; Mon. Oficial 50; Av. Sportiv 50; Adesgo 500; Fulgerul 50; S. E. T. 100; Ciclop 200; Vremea 1.000; Justiția 1.000.

Stop...

● *Este foarte interesant amănuntul că Prassler a fost totuși la Timișoara, unde a ajuns cu o oră înainte de match. Dar nu ca să joace. Dealtfel, jucătorii au declarat că dacă Prassler este introdus în echipă, nu joacă nici unul.*

Unirea Tricolor— Juventus, la Obor

Au început tratativele pentru disputarea unui match amical între grupările divizionare Unirea Tricolor și Juventus.

Intâlnirea ar trebui să se dispute Duminică dimineața, pe arena dela Obor.

Programarea acestui match a devenit însă problematică, în ultimul moment, de oarece oborenii au primit o ofertă interesantă dela C. F. R. din Turnu-Severin.

Unirea Tricolor va da un răspuns definitiv astă seară.

După un joc dur

Crișana a învins Electrica cu 4-2 (1-1)

Oradea, 28 (prin telefon dela corespondentul nostru). — Azi după amiază s'a continuat matchul dintre Crișana și Electrica în cadrul cupei districtuale început Duminică și a fost întrerupt din cauza timpului nefavorabil.

Partida a fost câștigată de Crișana cu 4:2 după ce la pauză ambele echipe înscriseseră câte un punct.

JOC STRANS

Matchul începe foarte vioi și chiar în minutul 2 Tombory înscrie primul punct al Crișanei

Electrica pornește un contraatac furios domină categoric și abia în minutul 25 isbutește să egaleze.

Jocul continuă egal până la finele reprizei, fără ca vreunul dintre adversari să mai poată înscrie ceva.

La reluare, Crișana joacă mult mai bine și în minutul 60 majorează scorul prin Ursan. Fostii divizionari A continuă dominarea și puțin timp după aceea, Nagy reia în propria poartă.

Lupta se îndârjește și la un atac al Electricei, Cristea, reduce handicapul în minutul 72.

Portarul Crișanei este lovit și nevoit să părăsească terenul.

Crișana joacă nervos, totuși mai isbutește un punct în minutul 83 prin Deleanu.

ARDELEANU

Pe Belvedere...

Juniorii Olympiei au dispus de cei ai A.S.C.A.M.-ului cu 12-0 (6-0)

Pe terenul dela regie a avut eri loc matchul amical de football dintre juniorii Olympiei și ai A.S.C.A.M.-ului.

Primii, cu o echipă formată din jucători talentați și cu condiție fizică excelentă, au dispus de adversari cu scorul de 12—0 la pauză conducând.. simetric cu 6—0. In echipa Olympiei a jucat Rădulescu, cedat grupării din Bellu de către învinși.

Punctele învingătorilor au fost marcate de: Dinescu (5), Copetz (2), Petre, Rădulescu (3) și Spiru. Scuza învinșilor este că au avut ca adversar una din cele mai bune echipe din București și chiar din țară, în care activează nu mai puțin de 3 titulari ai naționalei de juniori.

Unirea Tricolor-C.F.R. (Bălți) 4-2 (3-1)

Bălți, 27 (dela coresp. nostru). — Stadionul municipal din localitate a găzduit derbyul echipelor din Bălți. După cum era de așteptat matchul a revenit Unirei Tricolor, care a dovedit că dacă vrea, poate să joace. Cu toate că C. F. R.-ul a avut o galerie puternică, Unirea Tricolor a rezistat deselor atacuri.

Cele două puncte au fost marcate din cauza neglijenței fundașului Ciuntu. Unirea Tricolor a căpătat doi jucători de valoare: V. Sinițaru și T. Varaxevici, ambii foști jucători ai glorioasei A. S. România. C. F. R.-iștii cunoscând valoarea lui Sinițaru, l'au marcat tot timpul, așa că în acest match nu și-a arătat justa sa valoare.

Jocul începe într'o alură îndrăcită. Dela început Unirea Tricolor presează poarta adversă, ca după 5 minute Paliev să marcheze primul punct pentru Uniriști. Cu încetul C. F. R. revine, mai multe shooturi încercând poarta lui Voinițchi. Dar acest „puști" prindea mingiile cu atât calm...

In minutul 22, la o pasă a lui Bulmeza, interceptată fără de folos de Ciuntu, Mardirosevici marchează pentru C. F. R.-iști, ca după 8 minute Vodislav II să marcheze lui Olisciuc al doilea goal al Uniriștilor. Unirea joacă mai mult în careul C. F. R.-ului.

In minutul 37 iarăși Vodislav II marchează pentru „roșii" pecetluind scorul de 3 : 1.

In al doilea mi-temps C. F. R.-ul începe să atace puternic. In minutul 60 Bulmeza, la o învălmășeală, înscrie ușor. Iar după 11 minute Sinițaru înscrie ultimul goal al partidei.

*

D-lui V. Pipescu (imparțial) i s'au aliniat formațiile următoare:

Unirea Tricolor: Voinițchi; Ciuntu, Moțescu; Melenciuc, Varakevici, Sadovnicov; Strepcov, Vodislav II, Paliev, Marza, Sinițaru.

C.F.R.: Olesciuc; Albu, Marinescu (Harbuzov); Ganziuc, Parfentie, Semașchevici (Strepcov II); Rusu, Hârbălău, Bulmeza, Mardirosevici, Harbuzov (Marinescu).

S'au remarcat dela „roșii" Voinițchi, Varaxevici, Vodislav, iar dela învinși: Bulmeza, Mardirosevici, Ganziuc.

*

In match de deschidere au jucat echipele de juniori a clubului.

Ingerul sportiv și Macaby. Matchul a revenit primilor cu scorul de 1—0 (1—0). Singurul punct al partidei fost înscris de Popa.

118 inscrieri pentru reuniunea inaugurală de galop dela Băneasa

După cum se ştie, Duminică se inaugurează meetingul de galop la Băneasa. Eri s'au făcut angajamentele pentru această reuniune. Au fost înscrişi pentru cele 7 probe ale zilei 118 cai.

Desigur o cifră importantă care prevede un cert succes premierei de Duminică.

Mai jos dăm lista înscrierilor.

Premiul de DESCHIDERE
20.000 lei — 1500 metri

Să-l vedem	49½
Stefania	55½
Melitta	46½
Vigo	61
Zori de Zi II	44½
Furtuna	57½
Rubina	60½
Avanti	47
Răzleţ	57
Caiafa	54
Cocotte	44½
Hop şi eu	58
Naum	51½
Lunca	46½
Monette III	54
Balyhoo	50½
Event	54

Pr. BUCIUM — Welter h'cap
25.000 lei — 1600 metri
2 Reprize

Ticu, Fioretta, Melitta, Vigo, Miţa, Afurisit, Onuţa, Alice, Tatja, Puişor, Don Basil, Etiquette, Mont Blanc, Pricina, Banu Olteniei, Răzvrătit, Princier, Povestea, Suliţa, Cin'te ţine, Marcella, Răzleţ, Golanca, Olaf, Getta, M. en avant, Tuluţa, Drapel, Farmec, Cosac, Hop şi eu, Naum, Silver Prinţ, Jony, Realist, Lunca, Blanc, Li, Mazepa, Luţica, Celine II, Cornita, Orion, Bravo mă, Event.

Premiul BORSEC
20.000 lei — 1000 metri

Băeţel	51½
Garoafa	49½
Jagodka	48
Burgos	49½
Lizica	52
Bauraj	49
Frişca	47½
Ţuguilă	55
Flandra	51½
Barcău	53
Capriole	48
Overbrook	53

Premiul OŞTEAN
50.000 lei — 2200 metri

Don Basil	56
Boeru	59
Bock	53
Stop	64
Dornic	58
Medardus	58
Blanc	53
Szantas	58
Mitsouko III	58½
Frunză	56½

Premiul EDERA
30.000 lei — 1000 metri

Zefir	55
Maffia	53½
Li mare	57
Agitatote	53½
Miami	58½
Lizica	55½
Orette	53½
Suspin	55
Odihna	53½
Tromba	53½
Găman	55
Mărţişoara	58½
Badar	55
Hangiu	55
Noroc	55
Carsix	53½

Premiul MUREŞUL — H'cap
30.000 lei — 1800 metri

Afurisit, Don Alberto, Don Basil, Rubin, Princier, Spătar, Bock Brânceni, Getta, Olaf, Codru, Farmec, Hop şi eu, Realist, Sukoro, Flor Fina, Blanc, Goblin Li, Luţica, Şoim, Orion, Meşteru Manole, Frunză.

Jocul austriac de ieri, a fost câştigat de un buletin

Austriacul de eri a început cu 71.660 lei şi a ajuns la 96.280 lei.

Casatca şi mai ales Pinkerton au triat cele mai multe buletine, până la urmă nerămânând decât un singur buletin, care indica toţi cei şase câştigători.

Acestui buletin i s'a atribuit întreaga sumă de 96.280 lei.

Viitorul joc austriac va începe Sâmbătă, cu miza iniţială de 30.000 lei.

Anul acesta, Jockey Clubul a importat 16 yearlingi

Licitaţia de yearlingi dela Deauville s'a terminat. Jockey Clubul a cumpărat şi anul acesta o serie de yearlingi, continuând astfel, o politică a cărei utilitate a fost dela început confirmată.

Anul acest, forul conducător, al galopului dela noi, a cumpărat 16 yearlingi, 8 armăsari şi 8 iepe.

Pentru a ne da şi mai bine seama de ce înseamnă importarea acestor yearlingi, să ne gândim că o bună parte din cei mai buni cai, au venit pe hipodromul nostru, din Franţa.

Exemple sunt multe. Brancas, cel mai serios candidat la titlul de campion al turfului, Mitsouko III, una din cele mai bune iepe pe orice distanţă între 1000 şi 2200 de metri, L'Aouzelle, iapa de doi ani, care a făcut ravagii în toate cursele pe care le-a disputat până acum.

Din ultimul transport, care a pornit spre ţară, desigur că vom avea de remarcat alte vedete.

Dacă pe hipodrom, importaţiile franceze au lăsat o impresie din cele mai bune, aportul lor la crescătorie nu va fi cu nimic mai prejos.

Anul acesta se contează pe un transport excepţional.

Numele şi pedigreele noilor importaţii nu suntem în măsură să le împărtăşim cititorilor noştri, ele nefiind încă sosite la Jockey Club.

Vom reveni însă în curând cu amănunte.

INFORMAŢII

ERI LA BANEASA TRAP

● ŞI-AU corectat recordul carierii:

Ciuruc, cu 4,7 secunde; noul record 1.46.8.

Voinicul, cu 3,3 secunde; noul record 1.49.

Casatca, cu 0,2 secunde; noul record 1.27.8.

Gruia, cu 0.1 secunde; noul record 1.25.1.

Nicevo, cu 2 secunde; noul record 1.41.8.

● AU FOST distanţaţi:

Aventurier în parcursul premiului Valea Largă pentru galopuri repetate.

Turla în parcursul premiului Uri Baka pentru mers neregulat.

Diadia Lul şi **Dor de Ducă** în parcursul premiului Viilor pentru galopuri repetate.

Eftin dela locul al doilea în premiul Va Banque pentru galop la sosire.

Tufănica dela locul al cincilea în aceiaşi cursă pentru acelaş motiv.

Bruma II tot în premiul Va Banque pentru galopuri repetate.

Candriu în parcursul premiului Vulpăneşti pentru acelaşi motiv.

Comoara dela locul al doilea în repriza întâia a premiului Vlaşca pentru galop la sosire.

Victoria, Iarba şi Ciuleandra în aceiaşi cursă pentru galopuri repetate.

Dreapta în parcursul reprizei a doua a premiului Vlaşca tot pentru galopuri repetate.

● AU FOST amendaţi:

T. Marcu cu 1000 lei deoarece n'a plecat cu Aventurier în premiul Valea Largă dela locul fixat pe program şi pentrucă l-a maltratat înainte de disputarea cursei.

I. Marcu cu 100 lei pentrucă a prezentat pe Tufănica în padoc înaintea cursei pe care trebuia s'o dispute.

● LA EVENT s'au plătit cotele:

La TRIBUNA:

Elly-Aluniş 130.
Belşug-Ropot 51.
Casatca-Brenn 92.
Brenn-Pacahantos 64.
Pinkerton-Nicevo 400.

La PELUZA:

Elly-Aluniş 102.
Belşug-Ropot 75.
Casatca-Brenn 97.
Brenn-Pacahantos 100.
Pinkerton-Nicevo 966.

● SE ADUCE la cunoştinţa conducătorilor că la comanda „Intindeţi benzile", steagul roşu va fi ridicat la o distanţă de circa 100 metri în faţa primei distanţe a alergărei.

Conducătorii cailor se vor îndrepta spre start, ne mai având voie — sub sancţiunea amendării — să depăşească locul unde se găseşte steagul roşu, preparându-se în vederea luării locurilor la distanţele respective.

Caii se vor găsi sub ordinele starterului din clipa întinderii benzilor şi a ridicării steagului alb.

● DE SAMBATA, alergările vor începe la ora 13.

Ieri, la Băneasa-Trap

hipism

Alergări de vedete

Grajdurile Benckendorff şi Rodica au câştigat câte două alergări

Triplul succes al lui Pavlic şi Szabo. — Belşug, Casatca, Brenn şi Elly în mare formă

Societatea hipică română de trap a prezentat eri un program deosebit de interesant. Un program căruia i-au lipist atributele necesare recoltării celui mai categoric succes.

Alergările zilei bine alcătuite, bogat populate, au dat loc la câteva întreceri de netăgăduit succes. Caracteristica lor a format-o participarea câtorva din principalele vedete ale turfului nostru.

DUBLUL SUCCES AL GRAJDURILOR BENCKENDORFF ŞI RODICA

Formaţiunile mari au avut o zi bună. Grajdurile Benckendorff şi Rodica au câştigat câte două alergări. Nicevo şi Peter Volo au dus la victorie simpatica casacă bleu.

Prima a fost prezentată în accentuat progres. Va deveni o foarte bună alergătoare.

Peter Volo a realizat şi el o bună performanţă. A început să mişte şi n'ar fi exclus să devină un cal util.

Pentru herghelia Rodica au câştigat Aluniş şi Belşug. Foarte meritoriu este succesul calului american. A câştigat cu resurse, întrecând pe Voraus, Amilkar şi Ghid. Chiar dacă avem în vedere că primea avantagii, comportarea lui este excelentă. Stilul victoriei şi recordul sunt două excelente mărturii pentru reuşită.

Aluniş a câştigat premiul Valea Largă în care avea o bună şansă deoarece primea avantagii serioase. Ar fi totuş un indiciu că este refăcut. Deaceia credem că victoria de eri nu va rămâne izolată.

TRIPLUL SUCCES AL LUI PAVLIC

Conducătorul Pavlic s'a afirmat din nou, câştigând trei curse cu Elly, Brenn şi Casatca. La reuşitele tuturora are merite indiscutabile. Elly s'a comportat nesperat de bine. Nu vom uita că a dispus de Santuţa, una din leaderele generaţiei, la numai 20 de metri. Iapa d-lui Gabroveanu are pronunţate aptitudini de fondistă şi desigur că va face carieră rodnică.

Brenn a servit o suplimentară dovadă a valorei lui. A câştigat mai uşor decât s'a părut premiul Viilor. In plină ascensiune, va recolta victorii şi mai concludente. Are stofa unui cal de clasă.

Casatca a reuşit o performanţă revelaţie în premiul Tarzan, întrecând pe Gondolat II la numai 40 de metri. Chiar dacă avem în vedere că Gondolat II nu deţine valoarea maximă, semnificaţia victoriei este întreagă.

Casatca a promovat în rândurile elementelor de seamă dela noi.

ROPOT, PACAHANTOS ŞI PINKERTON

Au mai câştigat Ropot, Pacahantos şi Pinkerton. Primul s'a comportat satisfăcător. Drept este că victoria lui se datorează greşelilor comise de Voinicul şi Ciuruc. Totuş face impresia unui cal util.

Pinkerton împăcându-se de minune cu Szabo şi-a adjudecat premiul Vulpăşeşti.

Pacahantos a repurtat o victorie muncită în premiul Va Banque. Ghinea a susţinut-o energic.

SZABO DE TREI ORI VICTORIOS

In afară de Pavlic s'a mai remarcat Szabo care a condus trei câştigători.

Rezultatul şi descrierea alergărilor

623. Premiul URI BAKA — Condiţie (L)
(15,25) 12.000, 3.700, 1.500 lei

601	ELLY	1	2160	3.19^{6}	1.32^{4}	Pavlic	30	28
609	Santuţa	2	2180	20^{6}	32	T. Marcu	22	32
576	Birlic	3	2160	24^{6}	34^{7}	Crotenco	119	71
469	Carol Han.	4	2140	35	40^{5}	Tassopol	25	22
576	Turla		2100	—	—	Slobozenco	—	$—^{1}$

1) Dist. pt. mers neregulat

ELLY (E. Colorado şi Elster II) aparţine d-lui C. I. Gabroveanu şi este antrenată de M. Pavlic.

Cotele: Tribună, 30; 13, 12. Peluză, 28; 14, 14 lei.

633. Premiul VALEA LARGA — Condiţie (10)
(15,48) 9.000, 2.300, 1.000, 700 lei

609	ALUNIŞ	1	2080	3.16	1.34^{2}	Szabo	34	35
555	Nataşa	2	2140	17^{2}	32^{1}	Cerkasov	18	17
611	Pock	3	2240	18^{6}	28^{8}	Gaidaev	116	121
609	Va-ta	4	2100	cap	34^{7}	Pavlic	235	217
553	Ghimp		2140	21^{8}	34^{3}	Slobozenco	72	87
619	Dolly Worthy		2140	26^{5}	36^{5}	Corol	119	126
613	Geisha		2120	31^{8}	39^{6}	Tulceanov	436	577
613	Aventurier		2100	30^{3}	40^{1}	T. Marcu	764	$1\,04^{1}$

1) Dist. 7 pt. galopuri repetate

ALUNIŞ (Gordon Peter şi Alice) aparţine Hergheliei Rodica si este antrenat de I. Szabo.

Primă de crescător, lei 900, d-lui col. I. Georgescu.

Cotele: Tribună, 34; 12, 11, 14. Peluză, 35; 13, [illegible], 15. Event Tribună, 130. Peluză, 102.

634. Premiul VARGA — Condiţie
(16,17) 14.000, 4.000, 2.000, 1.000 lei

488	BELŞUG	1	1720	2.29^{6}	1.27^{1}	Szabo	17	14
604	Voraus	2	1740	30^{4}	26^{4}	Dobrescu	25	33
528	Amilkar	3	1760	31^{3}	26	Gaidaev	63	58
464	Ghid	4	1760	32	26^{4}	Andreyevs	111	127
606	Rama II		1700	36^{3}	31^{9}	Grünwald	394	410

BELŞUG (Red Aubrey şi Peg Dillon) aparţine Hergheliei Rodica şi este antrenată de I. Szabo.

Cotele: Tribună, 17; 11, 12. Peluză, 14; 10,50, [illegible] lei.

635. Premiul VEVERIŢA — Condiţie (1
(16,37) 10.000, 3.000, 1.200 lei

610	ROPOT	1	1080	1.57^{4}	1.48^{7}	Crotenco	34	29
605	Ciuruc	2	1100	57^{5}	46^{8}	Gaidaev	26	35
610	Voinicu	3	1100	59^{9}	49	Andreyevs	17	17

ROPOT (H. P. şi Riquette) aparţine d-lui I. [illegible]aratheia şi este antrenat de I. Crotenco.

Primă de crescător, lei 1.000.

Cotele: Tribună, 34. Peluză, 29. Event, Trib. 5[illegible] Peluză, 75.

Ropot conduce alergarea pe tot parcursul şi câ[ştigă] de puţin asupra lui Ciuruc, care a galopat de 2 ori. Al treilea Voinicu.

636. Premiul TARZAN — Record

563	CASATCA	1	1720	2.31	1.27^{8}	Pavlic	46	56
600	Gondolat II	2	1760	31^{2}	25^{9}	Gaidaev	63	39
540	Gruia	3	1780	31^{5}	25^{1}	Andreyevs	100	109
587	Roland II	4	1760	cap	26^{1}	Tassopol	88	87
611	Blondella		1720	32^{6}	28^{7}	T. Marcu	429	349
532	Citr. Gordon		1760	32^{7}	26^{8}	Cerkasov	21	25
811	Torent		1720	32^{9}	28^{9}	Crainic	66	74
611	Katy Caid		1720	38^{5}	32^{2}	Corol	336	170

CASATCA (Bandi şi Cometa) aparţine d-lui Ianuşevici şi este antrenată de M. Pavlic.

Primă de crescător, lei 1.400, d-lui N. Ianuşev[ici]

Cotele: Tribună, 46; 19, 18, 19. Peluză, 56; 16, [1]7, 21 lei.

637. Premiul VIILOR — Performanţă
(17,23) 9.000, 2.300, 1.000, 700 lei

618	BRENN	1	2180	3.26^{6}	1.34^{8}	Pavlic	23	22
618	Sorana	2	2180	26^{9}	34^{9}	Andreyevs	49	48
599	Durdulia	3	2220	27^{9}	33^{6}	Corol	74	73
599	Barza	4	2200	28^{3}	44^{7}	Crainic	186	330
617	Crăiasa		2120	28^{5}	38^{3}	Dobrescu	77	61
612	Tais		2160	34	39^{1}	Voronin	202	160
612	Pan Worthy		2180	35^{6}	38^{9}	Borisiac	888	295
509	Diadia Lul		2160	33^{5}	38^{8}	Szabo	121	104
613	Dor de Ducă		2220	39^{7}	39	Slobozenco	62	104

1) Dist. 6 pt. galopuri repetate
2) Dist. 9 pt. galopuri repetate.

BRENN (H. P. şi Bien Aimée) aparţine Grajdului Hanny şi este antrenat de M. Pavlic.

Primă de crescător, lei 900, V. şi M. Andreyevsky.

Cotele: Tribună, 23; 14, 17, 24. Peluză, 22, 15, [illegible] 21. Event: Tribună, 92. Peluză 97 lei.

Crăiasa conduce urmată de Diadia Lul, Brenn, Barza. După primul kilometru, ordinea se prezintă [illegible]: Brenn, Crăiasa, Sorana, Barza şi Durdulia. In penultimul ocol ca şi pe partea opusă tribunelor nu se produce nici o schimbare. In ultimul ocol Brenn se angajează, urmat de [S]orana, Barza, Durdulia şi Crăiasa. Pe linia dreaptă, Brenn rezistă atacului dat de Sorana şi trece primul linia sosirii. A treia Durdulia.

630. Premiul VA BANQUE — Handicap
(17,46) 10.000, 3.000, 1.200, 800 lei

609	PACAHANTOS	1	2140	2.16	1.31^{6}	Ghinea	27	33
619	Voinţa	2	2140	cap	31^{6}	Dobrescu	47	41
603	Kamaa	3	2160	20^{1}	32^{6}	Grünwald	55	58
538	Giuditta	4	2180	23	33^{1}	T. Marcu	212	195
464	Luntraş		2180	23^{3}	33^{3}	A. Bota	1414	762
598	Eftin		2200	16^{1}	29^{1}	Crainic	32	35^{1}
569	Tufănica		2140	22	34^{4}	Gaidaev	257	135^{2}
619	Bruma II		2140	22^{9}	34^{5}	Lucan	103	80^{3}

1) Dist. 2 pt. galop sosire
2) Dist. 5 pt. galop sosire
3) Dist. 6 pt. galopuri repetate.

PACAHANTOS (Pajtas şi Bezmianca) aparţine d-lui D. Bărbânţă şi este antrenată de Gh. Ghinea.

Cotele: :Tribună, 27; 12, 13, 14.Peluză, 33; 12, 13, 14 lei.

Event: Tribună, 64. Peluză, 100 lei.

Bruma II conduce urmată de Voinţa, Pacahantos, Tufănica şi Kamaa. Galopând după primul kilometru, Bruma II rămâne, iar Voinţa şi Pacahantos trec în frunte urmate de Kamaa şi Eftin. Cele două iepe merg cap la cap până la mijlocul liniei drepte, unde Voinţa cedează iar Pacahantos suportă un puternic atac dat de Eftin, care nu poate persevera un efort şi galopează pe linia sosirii. Prin distanţarea lui Eftin, plasele au revenit iepei Voinţa şi lui Kamaa.

639. Premiul VULPAŞEŞTI — Handicap
(18,09) 9.000, 2.300, 1.000 lei

612	PINKERTON	1	2180	3.25	1.34	Szabo	80	90
621	Gen. Worthy	2	2160	25^{3}	35	Corol	99	86
612	Legionar	3	2200	27^{1}	34^{1}	Slobozenco	46	39
618	Extra	4	2180	28^{4}	35^{6}	Dobrescu	17	21
612	Spic		2240	29^{3}	33^{4}	Ghinea	96	57
592	Elixir		2160	33^{8}	39	Secară	578	242
583	Zgomot		2180	34^{6}	38^{4}	Bordei	579	425
592	Mura II		2180	35	38^{6}	Dumitrescu	308	309
505	Livada		2160	53^{2}	48	Cristodorescu	313	252
613	Candriu		2160	37^{8}	40^{7}	Gaidaev	214	200^{1}

1) Dist. 9 pt. galopuri repetate

PINKERTON (Volo Worthy şi Peggy) aparţine d-lui Gh Gavrilescu şi este antrenat de proprietar.

Cotele: Tribună, 80; 20, 28, 16. Peluză, 90; 23, 31, 20 lei.

General Worthy conduce cu un respectabil avans urmat de Livada, Pinkerton, Mura II, Elixir şi Legionar. După primul kilometru, General Worthy mai are un scurt avantaj asupra lui Pinkerton, după care urmează Livada, Mura II şi Legionar. Pe partea opusă tribunelor, General Worthy galopează şi permite lui Pinkerton să ia comanda. In ultimul ocol, ordinea este: Pinkerton, General Worthy, Legionar şi Extra. Pe linia dreaptă nu se mai produce nici o modificare. Pinkerton eşind învingător asupra lui General Worthy şi Legionar.

640. Premiul VLAŞCA — Handicap — Repriza I-a
(18,33) 9.000, 2.300, 1.000, 700 lei

560	NICEVO	1	1740	2.57^{2}	1.41^{8}	Cerkasov	34	40
418	Lin	2	1720	58^{6}	43^{8}	Ghinea	153	136
617	Uria	3	1760	3.01^{2}	43	Zabelin	427	327
608	Cina	4	1800	01^{2}	41	Cristodorescu	342	288
582	Furor		1800	03^{2}	41^{8}	Weich	297	327
614	Kirasa		1700	20^{6}	58^{1}	Gaidaev	88	99
620	Tibet		1740	—	—	Slobozenco	502	417
617	Comoara		1720	2.57^{3}	43^{4}	Fischer	24	22^{1}
615	Victoria		1700	3.05^{8}	49^{1}	Corol	147	$1\,20^{2}$
615	Iarba		1700	06^{6}	49^{8}	Lucan	207	160^{3}
617	Ciulandra		1740	—	—	Andreyevsky	71	86^{4}

1) Dist. 2 pt. galop sosire
2) Dist. 7 pt. galopuri repetate
3) Dist. 8 pt. galopuri repetate
4) Dist. 11 pt. galopuri repetate.

NICEVO (Gordon Peter şi Natter) aparţine C-sei E. Benckendorff şi este antrenată de N. Terehov.

Cotele: Tribună, 34; 18, 38, 26. Peluză, 40; 23, 35, 75. Event: Tribună, 400. Peluză, 966 lei.

Victoria conduce având în spate pe Comoara, Lin, Kirasa şi Nicevo. In penultimul ocol, Comoara a trecut în cap urmată de Victoria, Nicevo şi Uria. Pe partea opusă tribunei, Comoara şi Victoria galopează, astfel că Nicevo intră prima în ultimul ocol, având în vecinătate pe Comoara, Lin şi Uria. Pe linia dreaptă, Comoara atacă dar galopează pe linia sosirii, astfel că plasele revin lui Lin şi Uria.

641. Premiul VLAŞCA — Handicap — Repriza II-a
(19,00) 9.000, 2.300, 1.000, 700 lei

617	PETER VOLO	1	1760	2.57^{6}	1.40^{9}	Cerkasov	27	28
617	Prinţ Worthy	2	1780	58^{3}	40^{2}	Corol	47	39
618	Elişor	3	1820	3.00^{5}	39^{2}	Gaidaev	97	114
620	Urganda	4	1800	00^{7}	40^{4}	Zabelin	75	104
618	Cilly Han.		1820	01	39^{5}	Pavlic	112	90
620	Rozina		1800	01^{1}	40^{6}	Andreyevsky	162	108
617	Lilia		1740	01^{2}	44^{1}	Slobozenc	72	67
614	Facla		1740	04^{8}	46^{2}	Iurca	2087	685
620	Musculiţa		1760	05	45^{1}	Ghinea	147	118
615	Dreapta		1700	06^{5}	49^{7}	Crotenco	162	212

PETER VOLO (Gordon Peter şi Prinzessin Etawah) aparţine C-sei E. Benckendorff şi este antrenat de N. Terehov.

Cotele: Tribună, 27; 17, 16, 16. Peluză, 28; 18, 20, 18 lei.

Antrenamentul de ieri

Câteva galopuri importante

La Băneasa s'a dat eri o serie de galopuri întinse.

Pe cele mai importante le dăm mai jos.

DELA DEINBECK

Hop şi eu *(G. Horvath) a condus pe* Mărţişoara *(Cristea R.),* Mircioaia *(Tănase) şi* Frişca *(I. Huţuleag).*

DELA GABENS

Pe iarbă Nippes *(Mullot) a dat deplină satisfacţie într'o încercare cu* Mazeppa *(A. Enescu) şi* Smaranda *(Huţuleag).*

Pe nisip, Halmei *(Mullot) s'a comportat excelent având parteneri pe* Olaf *(Tănase) şi* Blanc *(A. Enescu).*

DELA GABENS ŞI ION GHEORGHE

Hangiu *(Oprescu),* Badar *(V. Huţuleag),* Crainic *(Tănase) şi* Liliac II *(A. Enescu) au făcut un bun galop.*

DELA GABOR

Mitsouko III *(Vincent) a mers remarcabil cu* Orion *(Oprescu).*

Corniţa *(Vincent),* Etelkos *(Ionescu) şi* Celine II *(Oprescu) au dat satisfacţie.*

DELA GABOR ŞI ION GHEORGHE

Şoim *(Oprescu),* Szantas *(Vincent),* Brânceni *(Cucu) şi* Hazliu *(Ionescu) au făcut bun galop.*

DELA GABOR ŞI TOTH

Tour de Vis *(Toth) a fost trimis cu* Argintiu *(Cucu)* Malnoue *(Vincent) şi* Carsix *(Ionescu). S'a remarcat Argintiu.*

DELA GILL

Principesa *(Iosza) a întovărăşit pe* Maffia *(Durnea).*

DELA ION GHEORGHE

Ciocârlan *(Oprescu) a dominat pe* Lira *(băiat de grajd)*

Rubin *(G. Horvath) a fost lucrat cu* Realist *(Oprescu).*

DELA KRISTOF

Bock *(Vincent) ne-a plăcut în galopul făcut cu iapa* Carmen *(G. Enescu).* Rush *(Cucu) a mers singur.*

DELA MAC INTYRE

Avanti *(Florescu) a mers cu* Spătar *(Gill) şi* Caiafa *(Tasim).*

DELA MAC INTYRE ŞI ROMANES

Magnat *(Dincă),* Măcieş *(Ilinca),* Almaş *(Logofătu) şi* Golanca *(Tasim) au făcut un galop uşor.*

DELA PINKA

S. O. S. *(Mullot) s'a jucat cu* Barcău *(Thiess) şi* Zefir *(Grecu).*

DELA ROMANES

Jurata *(Logofătu) a mers cu* Doiniţa *(Ilinca).*

Iortoman *(Logofătu) cu armăsarul* Cosac *(Ilinca).*

Glumeţ *(Ilinca) a galopat singur.*

Naplom *(Ilinca) a dominat pe* Răsfăţat *(Logofătu).*

Ne-a plăcut Naplom.

ALERGĂRILE DE TRAP

Băneasa Trap; Ziua 1-a, Sâmbătă 2 Septembrie

— I N S C R I E R I —

Premiul ZAMBILA
Condiţie (1/1) — 15.000 lei

1080	Steluţa Mea, Hotin, Crisantema.
1100	A. 1, Fugar, Voinicu Străjer Chilipir.
1120	Aurica.
1140	Ropot, Chiot, Avion, Dulcinea, Câmp, Victor.
1160	Chiquita, Joly.

Premiul ZLATNA
Condiţie (1/2) — 15.000 lei

1680	Dolly B., Iarba, Lut, Isvor T., Românaş.
1700	Uria, Turla, Puşa, Lilia, Urganda, Bistricioara, Rozina, Giovinezza II.
1720	Eol, Miriştea, Călin, Ural, Hispano, Paj Axtell, Don.
1740	Barza, Brenn, Birlic.
1760	Carol Hanover, Tătăran, Răsura, Amy Scotland.
1780	Elly, Grozava, Floare, Santuţa.
1820	Draga Mea.

Premiul L. A. BOUSSO
Condiţie — 40.000 lei

2800	Beţiv, Poeniţa.
2820	Cupidon, Busuioc, Pacahantos, Mura, Eftin, Pandur, Tutun.
2840	Roland D., Kanada, Talaz, Champion juniorr, Pock, Kundry, Havana.
2860	Voraus, Jarvis, Dorka.
2880	Nation.

Premiul ZAZA
Record — 18.000 lei

2100	Va-ta, Voinţa, Domniţa Harry, Poeniţa, Gaby M.
2120	Busuioc, Ciclop, Nataşa, Mura.
2140	Cupidon, Kamaa, Uţa, Pleava, Talaz, Jarvis, Champion junior, Ben Hur, Zeta.
2160	Valentio, Blondella, Nation.
2180	Sam Worthy, Katy Caid, Kundry.
2200	Kanada, Pandur, Winsome Josedale, Ghid, Havana, Gruia.

Premiul AGNIŢA
Performanţă — 15.000 lei

2100	Hispano.
2120	Diadia Lul, Eol, Tais, Bandit II.
2140	Zvon, Pan Worthy.
2160	Ostaş, Barza, Mura II, Sorana, Peter Gordon, Oborean, Răsura, Extra.
2180	Aluniş, Sultan II, Va-ta, Makrele, Durdulia, Dor de Ducă
2200	Legionar, Voinţa, Spic, Beţiv, Hollo, Birlic, Santuţa.
2220	Zenit, Busuioc, Tufănica, Domniţa Harry, Vuet, Eggy, Poeniţa.

Premiul ZLATIŢA
Handicap — 13.000 lei

2080	Tara.
2100	Turla.
2120	Furor, Cina, Urganda, Prinţ Worthy.
2140	Arvuna, Crăiasa, Ialpug, Cilly Hanover, Elişor.
2160	Fudul, Eol, Zarzar.
2180	Diadia Lul, Tais, Bandit II, Crai, Giovinezza II, Paj Axtell.
2200	Zvon, Pan Worthy, Hispano.
2220	Zamora.
2240	Ural.

Premiul ZORLENI
Handicap — 15.000 lei

1700	Livada.
1720	Sultan II, Florita, Mohor, Peter Worthy, Zgomot, Sonora, Tava, Barza, Elena, Oborean.
1740	Curior, Aluniş, Va-ta, Legionar, Lăcrămioara, Zenit, Redea, Geisha, Grozava, Peter Gordon, Beţiv, Durdulia, Dor de Ducă, Floare.
1760	Vântişor, Dolly Worthy, Gangster, Bruma II, Bravo, Voinţa, Sonia Worthy, Busuioc, Spic, Eggy, Cartuşel, Elly, Birlic, Draga Mea.
1780	Kismet, Kamaa, Catinca, Ghimp, Sorvaneţ, Ciclop, Nataşa, Domniţa Harry, Mura, Poeniţa.
1800	Cupidon, Brebenea, King Worthy, Peceora, Coconaş, Rama II.
1820	Centaur, Pleava, Giuditta, Talaz, Jarvis, Eftin, Ducesa.

Premiul PROBST
Handicap — 21.000 lei

1700	Flying, Rosalinde, Edith, Wodka, Luntraş, Fama.
1720	Theodora.
1740	Kitty Clair, Valentio, Sam Worthy, Blondella, Naplopo, Vivat, Torent.
1760	Champion, Kanada, Jade, Casatca, Margaret T., Katy Caid, Josedale Margot, Tutun, Iubita.
1780	Roland D., Voraus, Belşug, Citronat Gordon, Little Orphan, Pandur, Szeged, Winsome Josedale, Ghid, Havana, Ninon, Petruş.
1800	Gondolat II.
1820	Gruia.

Situaţia conducătorilor

E. Fischer	74	P. Borisiac	17
N. Cercasov	70	B. Grăjdănescu	14
M. Pavlic	56	G. Gram	14
G. Ghinea	43	T. Marcu	10
V. Andreyewsky	40	I. Zabelin	8
L. Grünwald	40	C. Dumitrescu	7
I. Szabo	38	T. Drăgotescu	6
N. Gaidaev	32	A. Podoleacov	6
C. Slobozecon	27	V. Lucan	5
S. Corol	25	N. Ionescu	4
I. Crotenco	25	St. I. Bordei	3
G. Crainic	23	M. Abăluţă	2
T. Tassopol	23	G. Komarniţky	2
D. Dobrescu	18	F. Voronin	2
		I. Brânzea	2
		D-ra Cristodorescu	2
		E. Marcenco	2
		Maior P. Petrovici	1
		Vassal de Aimée	1
		M. Strejeniuc	1
		N. Terehov	1
		G. Gavrilescu	1
		T. Popa	1
		I. Moldoveanu	1
		G. Iurca	1
		I. Thal	1

DIVERSE

● LA SECRETARIATUL Jockey Clubului se publică azi greutăţile în handicapurile de Duminică.

● AZI se fac retragerile pentru alergările de Sâmbătă.

ATLETISM

După concursurile atletice dela Predeal

Ultimul examen înaintea naționalelor. Cum au fost stabilite recordurile și cum s'au prezentat grupările. Cinematograful în sprijinul atletismului

Serviciul religios

Concursul clubului sportiv Predeal este o manifestație care în programul atletismului românesc și-a creiat de mult un loc de frunte. Este natural deci ca desfășurarea acestei reuniuni să fie așteptată cu deosebit interes iar rezultatele să dea loc la numeroase comentarii.

In acest an interesul ei a fost cu atât mai mare cu cât ne-au dat posibilitatea să urmărim forma atleților noștri.

La două săptămâni de campionatele României, concursul dela Predeal a însemnat un examen serios și un indiciu prețios menit pe deoparte să ne orienteze asupra șanselor concurenților în campionatele naționale, dar mai ales să deprindă pe atleții noștri să lupte.

Rezultatele după cum s'a putut constata au fost peste așteptări și cu excepția a două trei probe ele au constituit o surpriză pentru toată lumea.

Rămâne ca splendidele performanțe dela Predeal să fie confirmate la campionatele naționale și mai ales la cele două întâlniri internaționale Viena-România și mai ales jocurile balcanice.

CUM AU STABILIT RECORDURILE

In cele două zile ale concursului dela Predeal s'au stabilit câteva recorduri naționale. Asupra lor vom reveni în numărul de față.

GH. BIRO AMELIOREAZA DE DOUĂ ORI RECORDUL

In prima zi eroul concursului a fost fără îndoială Gh. Biro care la aruncarea ciocanului a reușit să amelioreze de două ori recordul național.

Găsim interesant să publicăm evoluția performanțelor stabilite de Biro, Sâmbătă la Predeal.

In prima încercare a aruncat 46 m. 75, a doua a fost depășită, a treia a aruncat 47 m. 99 stabilind un nou record național, a patra a fost depășită, a cincea 50 m. 20 — nou record național — iar a șasea nu a mai aruncat din cauza întunericului.

STOICHIȚESCU A AVUT DOUĂ SĂRITURI PESTE 7 METRI

La săritura în lungime Stoichițescu a stabilit un nou record național. Iată cum a ajuns excelentul săritor din Cluj la cei 7 m. 16.
6 m. 40, 6 m. 81, 7 m. 10,
7 m. 16 (Record Național),
6 m. 65 — depășită.

PATRU SĂRITURI PESTE 14 METRI LA TRIPLU SALT

La triplu salt Calistrat a fost Duminică într'o formă excelentă. Atletul Viforului Dacia a reușit următoarele rezultate:
14 m. 25; 14 m. 10;
14 m 40 — Record național;
14 m. 11 și 13 m. 93. A șasea a fost depășită.

PERFORMANȚA ȘOIMILOR

La 4x100 metri echipa Șoimilor a stabilit un nou record național alergând în 43 s. 8 vechiul record C. A. C. 44 s.

CINCI RECORDURI NAȚIONALE DE JUNIORI

Juniorii au fost la Predeal eroii concursului și performanțele stabilite de tineri au dovedit excelentul material omenesc ce-l posedă atletismul nostru.

In cele două zile au fost nu mai puțin de cinci recorduri naționale.

La 100 m. Cristea a egalat Sâmbătă recordul național alergând în 10 s. 9 pentruca a doua zi Moina să alerge și el în 10 s. 9.

Un alt erou al concursului a fost fără îndoială tânărul Kiss. Descoperit și lucrat de Krupka, acest nou Hurdler a reușit la Predeal două performanțe care indică în mod clar posibilitățile acestui atlet.

Kiss alergând în 58 s. 9 și-a ameliorat propiul său record care era 59 s. 8.

Tot Kiss a parcurs 110 m. garduri în 16 s. 7, ameliorând cu o zecime de secundă recordul lui Herold.

Insfârșit echipa de juniori a clubului Venusului a alergat 4x100 m. în 44 s. vechiul record tot al Venusului 44 s. 3.

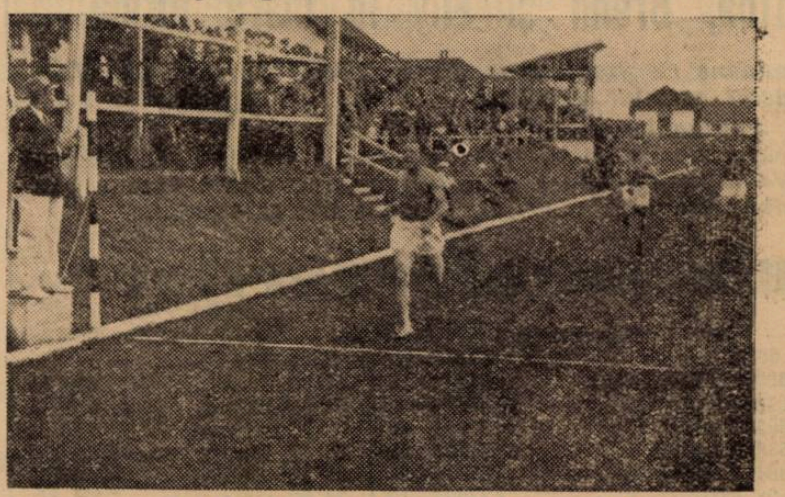

I. Lazăr câștigă net finala la 400 m. plat

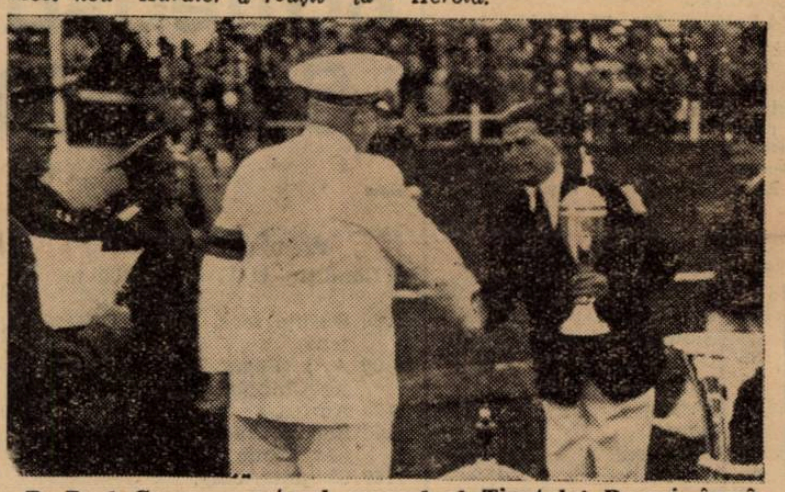

D. Paul Goma, secretarul general al Ținutului Bucegi, înmânează cupa d-lui Christian Teodorescu, președintele secțiunii de atletism a Viforului Dacia.

Teamul Venusului a fost alcătuit în felul următor:
Drăgănescu — Hidiosanu.
Ionescu Ștefan și
Cristea.

CINEMATOGRAFUL IN SPRIJINUL ATLETISMULUI

Vom menționa că manifestația dela Predeal a fost filmată, echipa technică a direcției cinematografiei din Subsecretariatul de Stat al Propagandei făcând prin aceasta un îndoit serviciu atletismului.

In primul rând din punct de vedere al propagandei se realizează lucruri foarte frumoase prin filmarea manifestațiunilor atletice iar din punct de vedere technic federația va putea să realizeze în curând un film al atletismului care va însemna un excelent material documentar.

CLUBURILE CARE S'AU REMARCAT

Concursul dela Predeal a însemnat un triumf pentru cele două grupări Viforul Dacia și Șoimii din Cluj care și-au împărțit numeroasele cupe.

Iată cum s'au împărțit victoriile în cele 18 probe:
1. Șoimii: cinci victorii.
2. Viforul Dacia: patru victorii.
Stadiu Român: trei victorii.
Clubul atletic Cluj: trei victorii.
Esta-Sun Oradia: două victorii.
Metropola: 1 victorie.
Dragoș Vodă: 1 victorie.

Campionatele naționale feminine dela Sibiu vor fi filmate

Un spectacol inedit al acestui sezon atletic vor fi, fără îndoială, campionatele naționale feminine, cari după cum am anunțat se vor desfășura Duminică 9 Septembrie la Sibiu.

După o pauză de patru ani timp în care atletismul feminin s'a manifestat sporadic prin câteva centre atletice din țară, își reia activitatea.

La București, cel puțin, în cele câteva luni de când a început sezonul, atletismul feminin prinde din ce în ce mai mult în mrejele lui tinerele noastre fete.

Dar faptul îmbucurător nu este acest racolaj grosso modo pentru unii, ci surpriza pe cari au avut-o conducătorii clubulurilor bucureștene când printre aceste debutante au descoperit talente remarcabile.

Inceputul acesta mai mult decât promițător, anunță un viitor strălucit atletismului feminin bucureștean.

Acelaș lucru se observă în toată țara. Conducătorii se întrec în a scoate la iveală atlete cât mai bune.

Iată pentru ce campionatele dela Sibiu vor fi un adevărat reviriment al sezonului și un mijloc potrivit pentru conducătorii F. R. A., de a se edifica asupra posibilităților noastre de afirmare în această ramură de activitate atletică.

SUBSECRETARIATUL PROPAGANDEI VA FILMA CONCURSURILE

Din inițiativa d-lui ministru Eugen Titeanu, care a ținut ca această reluare să fie înmortalizată pe o peliculă, s'a hotărît ca întrecerile feminine naționale ale anului acesta să fie filmate.

In acest scop, Subsecretariatul Propagandei va deplasa la Sibiu în ziua concursurilor, o echipă de operatori care va filma întreaga desfășurare a probelor.

Filmul va fi rulat apoi, în scop de propagandă, pe toate ecranele cinematografelor din Capitală și din țară în cadrul jurnalelor.

Va fi, desigur, o propagandă minunată și eficace și va avea darul să facă cunoscut tinerelor — în special străjerelor — frumusețea acestui sport complet.

INSCRIERILE SE INCHIHD LA 1 SEPTEMBRIE

Inscrierile cluburilor dornice să participe se mai pot face până la 1 Septembrie, pe adresa: prof. Kreisel Str. Joagărului 24 Sibiu.

După informațiile pe cari le avem organizarea va fi la înălțime iar premiile numeroase.

Ultimul eveniment național

al sezonului de mare anvergură la 9 și 10 Septembrie Campionatele naționale

Campionatele naționale de atletism — derby-ul atletismului românesc — se apropie. La 9 și 10 Septembrie, într'un cadru grandios, se vor desfășura aceste ultime întreceri ale sezonului pe stadionul A. N. E. F. din Capitală.

Importanța acestei reuniuni este prea notorie, pentru a mai insista asupra ei. Ea va strânge la start pe cei mai buni atleți din întreaga țară în lupta pentru cucerirea titlului atât de râvnit — de campion național.

Pe lângă acest fapt de ordin pur volitiv aceste campionate sunt un ultim examen și criterium de selecționare înaintea celor două mari întâlniri internaționale: matchul Viena — România și jocurile Balcanice de la Athena.

INSCRIERILE SE INCHID LA 4 SEPTEMBRIE

Inscrierile se primesc la sediul F. R. N. (str. Gogu Cantacuzino 33) până Luni 4 Septembrie ora 20. Orice înscriere venită mai târziu — din orice motive — nu va fi luată în seamă.

Costică Herold reapare!

El va participa la campionatele naționale

Nu mică ne-a fost surprinderea și în acelaș timp bucuria văzându-l eri pe Costică Herold — recordmanul național de decathlon și unul dintre cei mai talentați atleți români — antrenându-se intens pe stadionul A. N. E. F.

După declarațiile lui, ține să participe la campionatele naționale dela 9 și 10 Septembrie, unde vrea să-și facă reintrarea în cursele cu garduri, specialitatea lui.

După atâta absență, totuși Costică Herold a arătat că este într'o formă și condiție admirabile.

Atenție Maesciuc!...

In atenția F. R. A.

Pista A. N. E. F.-ului este impracticabilă

In urma ultimelor întâlniri atletice și a lipsei de ordine la antrenamente, pista stadionului A. N. E. F. a devenit impracticabilă.

Pe întreg parcursul pista este plină de gropile făcute de concurenți pentru plecări.

In situația în care se află actualmente pista A. N. E. F.-ului și ținând seama că peste două săptămâni vor trebui să se dispute campionatele naționale, se impune ca pista să fie refăcută: gropile astupate și tăvălugită din nou.

Deasemeni pragurile putrezite să fie schimbate.

Atragem atenția F. R. A. de a interveni pe lângă conducerea A. N. E. F.-ului în acest scop.

Deasemeni se impune ca F. R. A. sau liga Muntenia să fixeze zilele de antrenament necesare atleților și atletelor din Capitală (cel mult două săptămânal), pentru a nu se mai da loc la desordinea ce domnește actualmente pe stadionul A. N. E. F.

Ar fi de dorit apoi ca zilele de antrenament ale atleților să nu coincidă cu cele ale atletelor și în general să domnească o disciplină desăvârșită și măsuri de ordine pentru a asigura normala desfășurare a antrenamentelor.

Pagina Boxului

Dăm alarma

Bucureştii la un pas de k.o.

Toate vedetele galei de Sâmbătă sosesc mâine în Capitală

Organizatorii pregătesc o primire excepţională, noi însă preferăm să le-o facă adversarii lor, românii, la Arene

Aşa cum am anunţat în numărul nostru de ieri, toţi boxeurii străini, protagonişti ai galei de Sâmbătă, vor fi mâine în Bucureşti.

Cu trenul sau pe calea aerului, ei vin pentru a se aclimatiza şi, eventual, face câte un uşor antrenament de condiţie.

AFLUX DE VEDETE

Capitala noastră, incontestabil, a primit vizita celor mai mari vedete ale continentului.

Nici odată însă atât de multe, pentru o singură reuniune.

Prezenţa în Bucureşti a lui Abruciati, învingătorul lui Turiello, a lui Ernst Weiss, Heuser şi Wallner prezintă pentru noi un eveniment de proporţii grandioase — amplificat şi mai mult din cauza „ascetismului" organizatorilor bucureşteni, din ultimii ani.

O PRIMIRE EXCEPŢIONALĂ

Regisorii acestei gale, voind a face ca ospitalitatea românească, atât de proverbială, să nu fie desmințită nici de astă dată, au pregătit boxeurilor străini o primire excepţională.

Printre altele, după câte suntem informaţi că Vineri aceştia vor fi duşi într'o excursie cu automobilele, pe valea Prahovei.

O REVANŞĂ IN BLOC LA BERLIN

Dar, pe cât se pare, venirea la Bucureşti a organizatorului Götart nu e pusă în legătură numai cu matchul Lucian Popescu-Weiss, sau, eventual, Abruciati-Weiss care să se dispute la 29 Septembrie la Berlin.

D. Götart intenţionează să organizeze la această dată, în capitala Reichului, o revanşă în bloc a întâlnirilor dela Bucureşti.

Aceasta, bine înţeles, numai în eventualitatea înfrângerii germanilor.

Perspectivele pe cari le oferă, aşadar, matchurile de Sâmbătă pentru boxeurii noştri, vor constitui un nou şi puternic stimulent pentru ei.

CANTONAŢI LA ACELAŞ HOTEL

Boxeurii străini, cari sosesc în cursul zilei de astăzi, vor fi cantonaţi cu toţii, la unul din cele mai mari hoteluri ale Capitalei. Care însă, vom preciza în numărul de mâine, pentru iubitorii de autografe.

Prezenţa boxeurilor germani şi a lui Abruciati la Bucureşti, va fi un minunat prilej pentru ei de a-şi îmbogăţi colecţiile.

PROGRAMUL

Reamintim, în treacăt, programul galei dela Arenele Romane:

Lucian Popescu — Abruciati
Campionatul Europei la categoria pană.
Ernst Weiss — Ion Gorun
Paul Wallner — M. Spakow
C. David — Hans Heuser

AMATORI

Ion Popa — Gino del Fabro

SPOLDI VA LUPTA neconditionat pentru titlul uşor al lumii, până în Aprilie 1940

Se ştie că în Italia se făcuseră mari pregătiri în vederea organizării campionatului mondial de categorie uşoară.

DAR...

Matchul urma să aibă loc în cursul acestei toamne, între Aldo Spoldi şi Henry Armstrong.

Cum însă, în urma înfrângerei suferită din partea lui Lou Ambers, negrul a fost deposedat de titlu, toate pregătirile au rămas baltă, venirea lui nemai interesând pe nimeni, ca exibiţie, deoarece ar fi mult prea costisitoare.

ŞI TOTUŞI ARMSTRONG VA VENI

Cu toate acestea, Armstrong — după cum anunţă presa americană — va face deplasarea la Roma, dar abia în primăvara anului viitor.

El intenţionează să susţină matchul revanşă cu Lou Ambers, în Octombrie, dată la care vor fi puse în joc titlurile ambilor boxeuri.

ALDO SPOLDI

Aceasta e dealtfel dorinţa managerului lui Armstrong ca şi fostului campion uşor al lumii dealtfel.

Armstrong se arată exagerat de optimist în ce priveşte rezultatul acestei întâlniri, de vreme ce anunţă cu atâta convingere că va boxa totuş cu Spoldi, PENTRU TITLU, la Roma.

Noi credem că în această chestiune, Ambers are de spus un cuvânt hotărîtor.

TRATATIVE CU NOUL CAMPION

In cazul însă că Armstrong va fi învins pentru a doua oară, organizatorii italieni vor începe tratativele cu noul campion, Lou Ambers.

Aşa că, oricare va fi situaţia, campionatul lumii la categoria uşoară va fi cu certitudine organizat la Roma, până — cel mai târziu — în Aprilie viitor.

Păzea, Moţi...

Paul Wallner a învins

pe învingătorul lui Spakow

Omul cu tinereţea şi pumnul de fier va trebui să lupte cu rutina unui vulpoi

David-Heuser: matchul speranţelor

Am prezentat cititorilor noştri, succesiv, palmaresele excepţionale ale lui Ottelo Abruciati şi Ernst Weiss, adversarii lui Lucian Popescu şi Ion Gorun, de Sâmbătă seara, la Arenele Romane.

Am insistat asupra valorii performanţelor acestora la timp şi însăşi acea impresionantă enumărare ne scuteşte de o revenire.

Vom prezenta, în schimb, în numărul de faţă, pe ceilalţi doi pugilişti străini, de pe programul galei de Sâmbătă.

PAUL WALLNER

Adversarul lui Spakow. e un tânăr a cărui valoare va asigura Germaniei încă multă vreme preponderenţa în rândul greilor europeni.

Şi pentru a exemplifica aceste afirmaţii, îi prezentăm palmaresul.

A INVINS PE

Santa di Leu	la puncte
Hover	la puncte
Thiess	k. o. rep. 5-a
Klein	k. o. rep. 7-a
Sarougia (Italia	k. o. rep. 6-a
Charly Bundy (Ang.)	k. o. rep. 1-a
Selle	la puncte
Lepage (Franţa)	k. o. rep. 6-a
Scohy (Belgia)	k. o. rep. 3-a
Joe Zeemann	k. o. rep. 3-a
Arno Koeblin	la puncte

A FOST INVINS DE

Steve Dudas	la puncte
Koeblin	la puncte

După cum se vede clar, din această înşiruire de victorii, Paul Wallner e un boxeur cu punch, în faţa căruia s'au închinat pugilişti de o valoare notorie, ca Joe Zeeman, Lepage, Charly Bundy, ec.

INVINGĂTORUL INVINGĂTORULUI LUI SPAKOW

Dar marile lui victorii nu au fost acestea, ci acelea obţinute în matchurile cu Hower, Koeblin, — fost chalenger al titlului continental semigreu — şi Santa di Leo, boxeuri cari au fost „şefi de promoţie", şi nu de prea mult timp.

Cu toate acestea, ei au trebuit să cedeze în faţa superiorităţii lui Wallner.

Ceiace e însă interesant, e faptul că lui Wallner nu i-a putut rezista nici Hower, care, după cum se ştie, deţine o victorie asupra lui Moţi Spakow.

Aşa că, Sâmbătă seara, fostul campion al României va avea de luptat cu învingătorul învingătorului său.

Va fi un match extrem de greu pentru Spakow.

HANS HEUSER

Şi, însfârşit, ultimul străin de pe programul galei dela Arenele Romane: Hans Heuser.

Fratele reputatului Adolf Heuser prezintă la rându-i o la fel de strălucită carte de vizită. Iată:

A INVINS PE

Breenkoetter	k. o. rep. 2-a
Flick	k. o. rep. 2-a
Wirth	la puncte
Leopold	la puncte
Nottke	k. o. rep. 4-a
Reppel	la puncte
Kretzschman (fost campion al Germaniei)	la puncte

Ca şi Wallner, Hans Heuser se prezintă cu atou-ul tinereţii şi al unui punch redutabil. Scurta lui carieră sau, mai bine zis, începutul carierei lui, e suficient de interesant.

O SPERANŢĂ SE VA PRĂBUŞI

Intâlnirea aceasta prezintă însă un amănunt inedit: se întâlnesc două mari speranţe. Care din ele se va prăbuşi?

E greu de precizat.

Ambii sunt tineri, rutinaţi şi plini de ambiţie. Hans Heuser a boxat însă mai mult ca profesionist.

Totuşi, valoarea lui David poate contrabalansa această superioritate a pugilistului german.

Vreţi să ştiţi...

Care e cel mai bun boxeur amator dela noi?

Ion Popa şi Gino del Fabro vor clarifica Sâmbătă o controversă

In cadrul galei internaţionale dela 2 Septembrie vor apare în „deschidere" Ion Popa şi Gino del Fabro, cari, în momentul de faţă, sunt cele mai mari talente ale boxului amator.

Ei se întâlnesc pentru prima oară şi se bucură de aceiaşi faimă: n'au fost învinşi nici odată.

Primul, Ion Popa, ridicat dela şcoala maestrului Cristache Panaitescu din Slatina, a absolvit cu brio, greul examen al campionatelor naţionale — deşi participa pentru prima dată la ele — şi însuşindu-şi centura de campion al României la categoria pană.

El se anunţă ca una din cele mai autentice speranţe ale boxului românesc.

Al doilea (Gino del Fabro) este creaţia grupării „Universal" de sub conducerea maestrului Sandu Petrescu.

Din ziua când şi-a făcut debutul, Gino n'a cunoscut nici o înfrângere, deşi a susţinut matchuri extrem de grele.

In ultima sa întâlnire, după o partidă magnifică, a terminat la egalitate cu Constantin David, asupra valorii căruia nu trebue să mai insistăm.

Această performanţă i-a atribuit calificativul de cel mai bun amator din ţară. Acum însă va trebui să-şi apere supremaţia în faţa lui Ion Popa.

Iată de ce organizatorii au programat această mult aşteptată întâlnire.

Astă seară la „Central"

Un program de bună calitate

Astăseară la ora 9 în grădina „Central" gruparea „Universal" regizează o nouă şi interesantă reuniune amatoare cu concursul celor mai buni amatori ai sălii „Luceafărul".

„Cubanul" va face un match de antrenament în compania excelentului campion al României la „semi-mjlocie" Constantin Cionoiu.

Publicul va asista la un spectacol ce se anunţă foarte reuşit, dat fiind calitatea programului alcătuit cu minuţiozitate de către harnicii conducători ai „Universal"-ului.

PROGRAMUL ARE URMATOAREA INFAŢIŞARE

Mişu Petrescu (U.) — N. Bălăianu (Luceafărul).

Gh. Moroianu (U.) — Preda Gh. (Luceafărul).

D. Ionescu (U.) — Umberto Barazuti (U.).

Gh. Tătărăscu (U.) — Jean Chirculescu (U.).

Titi Simionescu (U.) — Fănel Stănescu (Luceafărul).

Savu Alex. (U.) — Cetăţeanu Iulian (U.).

MATCH DE ANTRENAMENT

Cheo Morejon — Constantin Cionoiu, 3 reprize a 3 minute.

OFICIALII REUNIUNII ORGANIZATA DE GRUPAREA „UNIVERSAL"

Delegat general, d. C. Ionescu.

Judecători, d-nii C. Ionescu, colonel Al. Alpăteanu şi M. Drăgoi.

Medic, Dr. I. Craft.

Cronometror, d. C. Leoveanu.

In sfârşit, ghinionul s'a spart

Şi ing. Jean Calcianu a stabilit un non record de viteză pe distanţa Bucureşti-Braşov

Inainte de a se îmbarca cu destinaţia Belgrad, temerarul automobilist, însoţit de d. col. Marcel Petala, a legat cele două oraşe într'o oră 30 minute 54 secunde

(Urmare din pagina I-a)

rile României în „Marele Premiu al Iugoslaviei".

Zis şi făcut şi iată decе iniţiaţii se găseau strânşi, ieri în zorii zilei, pe rotonda din piaţa Victoriei, unde subsemnatul sosise printre primii.

INAINTE DE PLECARE

Este ora 6 dimineaţa precis. Agenţii d-lui chestor Botez sunt la datorie. Primii admiratori ai sportului automobilist şi ai pilotului îşi fac apariţia. Câteva minute mai târziu, dinspre Arcul de Triumf, o maşină de sport se face din ce în ce mai vizibilă, pentruca în scurt timp ea să oprească lângă trotuarul din dreapta al şcoalei Jianu şi din ea să descindă cu voioiunea unor tineri adolescenţi, întâi d. col. Marcel Petala şi apoi ing. Jean Calcianu.

S'au sculat de mult şi o raită pe şoseaua răcorită pe roua dimineţii nu le-a făcut decât bine.

In câteva clipe, locul startului se populează simţitor şi d. Ionel Schmitzer, cronometrorul oficial al Grupului Sportiv Motor, nu se lasă prea mult aşteptat. Cronometrele sunt imediat sincronizate şi nu se mai aşteaptă decât sosirea d-lui. Ing. Jean Calcianu, cu pe[pă]rată „biberonul" şi [ochel]ele, ochelarii. Dar, minutele [sunt] curg greu. Se fac mai multe glume cari au darul să dispună pe cei doi călători, în timp ce d. comisar Grigore Sahim, unul dintre cei mai vechi motocicliști români, se interesează grijuliu de felul cum a fost dirijată circulaţia.

Insfârşit, cadranul se îndură să marcheze minutele. Este ora 6 şi 32 minute. Sportivii noştri fac ultimile pregătiri. Motorul pus în mişcare funcţionează admirabil. Hotchkiss-ul se dovedeşte a fi forate docil, pentruca 90 secunde mai târziu să tâşnească spre ţintă.

START IMPETUOS

Demarajul a fost ceva cu adevărat impresionant şi, în mai puţin de 30 secunde, trăsura s'a şters după statuia aviatorilor. Se trece furtunos pe la Arcul de Triumf şi după consumarea primelor 5 minute, cei doi automobilişti trec linia de centură dela Otopeni, după ce executaseră un periculos salt provocat de un hop aşezat dealatul şoselei.

BUCUREŞTI — PLOEŞTI IN 24 MINUTE

Serpentinele dela Tâncăbeşti fac pe cei prezenţi să se minuneze. Măestria pilotului îi pune în admiraţie şi maşina continuă să gonească spre ţintă. Snagovul este depăşit în alură de cursa de viteză şi în 24 minute după darea startului, cei doi automobilişti sunt semnalaţi la intrarea în Ploeşti. Oraşul este traversat vertiginos şi din nou se face remarcată sportivitatea autorităţilor locale cari au asigurat o admirabilă pază a drumurilor şi străzilor.

Eşirea din Ploeşti se face în aceiaşi formidabilă alură, şi automobiliştii noştri se aştern pe neteda şi dreapta şosea a Câmpinei. Acul kilometrajului indică 155 km. pe oră. Maşina poate mai mult dar stăpânitorul ei înţelege să nu o supună unor eforturi inutile. Se merge pe deasupra recordului în fiinţă şi în consecinţă nu trebue să se riste nimic.

In curând, Câmpina se pierde în urmă şi automobiliştii noştri se înfundă pe serpentinele cari urcă spre Breaza. Drumul, deşi asfaltat, este extrem de anevoios din cauza virajelor cari se succed fără regularitate dar la intervale foarte scurte.

Se trece rapid prin cele două „Breze", o trecere de nivel urmează un viraj larg la stânga, trecut ca într'o cursă pe circuit şi Comarnicul rămâne şi el, în urmă.

De aci în colo, începe un adevărat tobogan când în urcuş, când în vale. Faimosul „val" din apropierea Văii Largi dă celor doi automobiliști senzaţia unei vertiginoase aterizări cu avionul şi: Sinaia.

Ing. Calcianu conduce în alura susţinută, dar foarte prudent. Sunt numai 58 minute dela plecare, deci un avans de 11 minute asupra timpului realizat de Papană pe această distanţă. Soarta recordului este pecetluită cu condiţia ca nimic anormal să nu intervină.

In apropiere de fabricile Costinescu, apariţia neaşteptată a unui auto-camion cu o roată demontată pune pe conducător la grea încercare, mai ales că din contra venea destul de rapid şi mascat de camion, un automobil de turism.

Primele case mai proeminente apar la orizont dar, odată cu ele, automobiliştii noştri sunt siliţi să constate că edilii frumoasei localităţi de pe valea Prahovei s'au cam pripit, udând străzile pre din timpuriu. Acest fapt determină o apreciabilă diminuare a vitezei şi deci o bună pierdere de timp.

Noroc că exemplul sinăenilor nu a fost imitat şi de locuitorii celorlalte staţiuni climaterice şi că, până după coborîrea Timişului, mersul poate continua în alură satisfăcătoare.

Valea Timişului a fost însă un adevărat calvar. Un şir interminabil de căruţe obligă pe automobilişti la mare prudenţă şi în destule rânduri ing. Jean Calcianu a trebuit să reînceapă cu prima viteză.

Dar, mult a fost, puţin a rămas. Tâmpa îşi oglindeşte vârful în razele soarelui şi câteva minute mai târziu Hotchkiss-ul pilotat de Jean Calcianu îşi face intrarea în oraş spre a stopa la locul de sosire după o oră 30 minute 54 secunde, dela plecare. (111 km. 420 pe oră).

D-nii ing. Vincent Closs şi ing. Nicolae Florescu oficiază în calitate de cronometrori ai sosirei şi câteva minute mai târziu, un proces verbal consfinţeşte succesul lui Jean Calcianu. Recordul stabilit de căp. Alexandru Papana în ziua de 7 Iulie a anului în curs a fost îmbunătăţit, cu acest prilej, cu 7 minute 36 secunde.

Ing. Jean Calcianu a isbutit însfârşit să spargă ghinionul şi să facă dovada vastelor lui posibilităţi. Acum poate pleca liniştit la Belgrad, unde Duminică va apăra culorile României în „Marele Premiu al Iugoslaviei", competiţiune automobilistă de viteză la startul căreia se va mai alinia şi Theo Kunz.

Asupra recordului stabilit eri de ing. Jean Calcianu vom mai avea ocazia să revenim, astfel că în numărul de faţă ne vom mai ocupa şi de chestiunea deplasărei celor doi piloţi români.

CALCIANU ŞI KUNZ SUNT IN DRUM SPRE BELGRAD

La ora când apar rândurile de faţă, cei doi reprezentanţi ai culorilor româneşti sunt în drum spre Belgrad. Nu au trecut încă graniţa, deoarece astă noapte ei au poposit la Comarnic, oraşul natal al lui Theo Kunz.

Ing. Jean Calcianu şi Theo Kunz, însoţit de mecanicul Tudor Stănescu dela BMW şi motociclistul Mihail Aurel Rădulescu, amic nedespărţit al proaspătului automobilist, au părăsit Capitala aseară la ora 10 cu destinaţia Belgrad, unde Duminică vor susţine unul dintre cele mai grele examene din cariera lor.

Ambii automobilişti români vor concura în categoria trăsurilor de sport dar în clase diferite, urmând capacitatea cilindrică a maşinilor respective. Ing. Jean Calcianu va conduce o trăsură Alfa Romeo de 2.600 cmc. şi Theo Kunz va pilota un BMW de 2 litri.

Jenny Dumitrescu

Theo Kunz având alături pe mecanicul Tudor

Cursa internaţională de viteză în coasta Feleacului se dispută la 1 Octombrie

Germanii Hans Stuck şi Reichenwallner participanţi probabili

Singura competiţiune automobilistă organizată la noi, până în prezent — începând din 1940 „Marele Premiu al oraşului Braşov" va trece pe treaptă de egalitate — şi trecută în calendarul internaţional al A.I.A.C.R., cursa de viteză în coasta Feleacului se va disputa anul acesta, în ziua de 1 Octombrie.

Păstrându-şi calitatea de competiţiune internaţională se va desfăşura, ca şi în trecut, în regia filialei din Cluj a Automobil Clubului Regal Român şi sub patronajul acestuia.

Infiinţată din Inaltul îndemn al M. S. Regelui Carol II, competiţiunea suscită în fiecare an un deosebit interes şi, de rândul acesta făgăduelile sunt la înăţimea evenimentului.

PARCURSUL ŞI DISTANŢA

In întregime asfaltat şi pe alocuri betonat chiar, parcursul cursei de viteză pe Feleac se prezintă în condiţiuni perfecte şi permite ridicate medii orare.

In ce priveşte distanţa, întrecerea măsoară, ca şi în anii precedenţi, 7 km.

RECORDUL

Cel mai bun timp pe dealul Feleacului a fost realizat anul trecut de germanul Hans Stuck, care ne vizita pentru a doua oară şi care, în 1930, pe distanţa redusă de 5 km. stabilise la 113 km. pe oră, primul record important.

Anul trecut, Hans Stuck a realizat 141 km. pe oră, performanţă ce constitue actualul record al competiţiunei.

Dintre alergătorii români cari au concurat pe Feleac în decursul anilor, ing. Jean Calcianu este cel care deţine recordul de viteză.

In 1937, la volanul „bătrânului" Duesenberg, decanul automobiliştilor români a realizat 123 km. pe oră. Păstrând proporţiile — maşina lui Calcianu nu avea decât 200 cai pe când a lui Stuck, 600 cai — putem spune că performanţa automobilistului român este cel puţin la fel de bună cu cea a campionului german.

HANS STUCK VA REVENI

Luând în considerare făgăduiala dată anul trecut de Hans Stuck, organizatorii cursei de coastă dela Feleac contează şi anul acesta pe participarea asului german.

Dacă aşteptările vor fi confirmate — noi suntem optimişti — competiţiunea dela Cluj îşi are succesul asigurat.

REICHENWALLNER VA CONCURA DEASEMENEA

Participarea celuilalt campion german, Adolf Reichenwallner, — care anul trecut a concurat în această cursă şi anul acesta, la 13 August, în „Marele Premiu al oraşului Braşov", — este certă.

Germanul a anunţat înainte de plecarea din Braşov că va veni la Cluj şi nu vedem dece nu s'ar ţine de cuvânt.

AU FOST INVITAŢI ŞI ALŢI ALERGATORI STRAINI

Organizatorii competiţiunei de pe dealul Feleacului au trimis invitaţii de participare şi altor alergători străini şi acum sunt în aşteptarea răspunsului.

Dat fiindcă la data cursei în străinătate nu există activitate în domeniul sportului motorizat, se crede că multe din răspunsuri vor fi afirmative.

ULTIMA ORA

Grecia a făcut selecționările pentru Balcaniada ciclistă

(Urmare din pagina I-a)

TINERI, TALENTE ŞI UN FAVORIT

Caracteristica generală a acestei echipe este tinerețea și talentul. Sunt 8 alergători tineri, dar bine înzestrați atât fizicește, cât și în ceeace privește calitățile cicliste.

CEL MAI BUN ESTE **KALOUDIS,** UN MARE TALENT, CONSIDERAT DE CERCURILE COMPETENTE ŞI INTREAGA PRESA DREPT FAVORIT AL CAMPIONATULUI BALCANIC DE DEMI-FOND.

3 GRECI IN TURUL ROMANIEI

Luând în discuție invitația forului român ca Grecia să participe în Turul României, federația a acceptat această invitație și a selecționat chiar și echipa. Care este alcătuită din următorii alergători:

LEONIDIS KALOUDIS ŞI KOUBELIS.

PLECAREA LA 2 SEPTEMBRIE

Expediția va pleca Duminică 2 Septembrie spre București, pe ruta Athena-Istanbul-Constanța.

Alergătorii vor fi însoțiți de d-nii Coconas și Isaias, delegații Greciei la congres, Xiruhakis și Kaplanoglu.

— Valsamakis —

Campionatele mondiale cicliste au fost amânate

Roma, 29. — Din cauza evenimentelor forul ciclist internațional a decis amânarea campionatelor mondiale ținute în Italia.

Probele disputate până în prezent sunt considerate valabile. Rămâne să se ia o hotărîre în privința celorlalte competițiuni.

Până la 1 Octombrie U.F.S.R. va trebui să numească pe conducătorii ținuturilor

In conformitate cu dispozițiunile primite dela Straja Țării, urmează ca până la data de 1 Octombrie, Uniunea Federațiilor de Sport din România să numească pe reprezentanții săi în cele zece ținuturi ale țării.

Noui conducători ai ținuturilor sportive vor ține contactul cu comandanții ținuturilor străjerești.

Campionatele europene de canotaj s'au amânat

In cursul zilei de ieri, d. amiral adjutant N. Păiș, președintele Federației române de sporturi nautice a primit din partea Federației internaționale de canotaj o telegramă prin care se anunță contramandarea campionatelor europene de canotaj, pentru o dată ce se va anunța ulterior.

In urma acestei dispozițiuni, expediționea românească ce urma să plece la Amsterdam a rămas în țară, în afară de d. Ing. Kiki Dumitrescu, delegat federal, și echipajul D. Minculescu și Carol Marton de la Metropola cari apucase să plece în ziua de 26 crt.

AVIAȚIE

Două noui manifestații ARPA

Potrivit dorinței d-lui ministru al aerului și marinei, d. gen. adj. Paul Teodorescu, ARPA, în cadrul manifestațiunilor aviatice organizate la țară, a făcut două meetinguri în ziua de Marți 29 August.

Dimineața, o escadrilă de 6 avioane ARPA, condusă de d. c-dor Gherasim, având la bord pe d. C. Emandi, reprezentantul asociației, a aterizat pe izlasul comunal Bilciurești, județul Dâmbovița.

Pe teren se aflau circa 1.000 de săteni, în frunte cu d. pretor Constantinescu.

Programul obicinuit a meetingurilor ARPA a fost executat cu brio: vânătoare de balonașe, lansări cu parașuta, acrobații, sboruri de agrement.

A făcut deosebită impresie acrobațiile de înaltă școală executate de maestrul Max Manolescu.

*

După amiază, la Săcueni-Adânca, dela 3,30 la 6,30, o nouă demonstrație, în aceași formație, a avut loc în prezența a mai bine de 5.000 de spectatori.

Intre personalitățile cari au asistat la acest meeting remarcăm pe d. președinte al trib. Dâmbovița Georgescu, judecător Cernat, pretor Vlădescu Florian, d. Alexandrescu și Eustațiu, cpt. Lugoaia din jandarmi, cpt. Popescu N., directorul prefect. Dâmbovița P. Popescu, reprezentând pe prefectul județului, avocații Simionescu și Niculescu G., I. Popescu, notarul comunei și organizatorul meetingului, institutor Anton Georgescu, controlor financiar N. Georgescu, d-nii Scurtescu și Bondoc, etc.

Populația satelor care a asistat la aceste două meetinguri a fost entuziasmată de sborurile și acrobațiile piloților ARPA.

NAȚIE

Joi și Vineri, mari concursuri de înnot pentru cupa „Toma Panaitescu" la bazinul societății „Tirul"

Cupa oferită de d. Toma Panaitescu, profesor de înnot al bazinului Societății „Tirul", se va disputa în zilele de Joi 31 August și Vineri 1 Septembrie în nocturnă.

Vor lua parte toate vedetele natației bucureștene cari, prin numărul de probe și înverșunarea care o vor depune pentru ocuparea primelor locuri, vor da publicului un spectacol rar.

Echipa primă a clubului campion Viforul Dacia va face un match demostrativ cu o combinată din celelalte cluburi.

Punctul de atracție al acestor seri vor fi săriturile artistice și comice executate de Al. Lascu campionul național de sărituri.

PROBELE

Ziua I-a

100 y liber domni.
100 y spate domni.
60 m. liber copii.
100 y brasse fete.
30 m. spate copii.
3X60 m. liber fete.
3X60 y mixt domni.

Ziua II-a

100 y liber doamne.
400 y liber domni.
60 m. brasse copii.
100 y brasse domni.
60 m. spate fete.
5X60 m. liber domn.

Polo pe apă: Viforul Dacia—Combinata Sărituri.

VOLLEY BASKET-BALL

A. S. Constanța și Venus, învingătoare în matchurile pentru cupa „Sorin Beiu"

CONSTANȚA. — Cele patru matchuri oficiale ce au avut loc Duminică 27 August pe terenul E. F. A., s'au sfârșit prin câteva rezultate cu totul surprinzătoare, cari au produs încurcături în planurile conducătorilor echipelor participante.

VENUS—E. F. A.: 15-7; 13-15

Desi plecaseră favoriți, Venus-iștii au fost siliți să împartă punctele cu armenii, în echipa cărora și-a făcut reintrarea Diradurian. Totuși Venus a fost viu aplaudat de spectatori pentru frumosul joc efectuat. Jucătorii cei mai buni au fost: Victor Tibacu, Ovidiu Gadidov și Belloiu dela Venus, Diradurian, frații Gumușgian și Krigorian dela E. F. A.

Echipele au jucat în formațiile următoare:

VENUS: Puiu Belloiu, Ovidiu Gadidov, Victor Tibacu, Spirache Mancura, Claudiu și Mișu Gheorghiu.

E. F. A.: Diran Diradurian, Vaké Krikorian, Onnig Merdinian, frații Gumușgian și Ascean.

A. S. CONSTANȚA—C. F. R.: 16-14; 15-10

A. S. Constanța este la o treia victorie consecutivă în cadrul Cupei „Sorin Beiu". Modul cum a câștigat însă echipa d-lui Murea arată că formația de campionat a „constănțenilor" nu mai are coeziunea care i-a adus altădată atâtea victorii, ci din zi în zi jocul A. S. C.-ului devine mai confuz. Motivul este următorul: cei 6 echipieri ai A. S. C-ței, ajunși „vedete", se bazează prea mult pe talentul lor și nu se mai antrenează deloc împreună. E un eveniment mare atunci când la antrenament vin toți jucătorii primei echipe. Dimpotrivă, C. F. R-ul, ascultând justele noastre observații, se antrenează serios și joacă din ce în ce mai bine. Matchul A. S. C.—C. F. R. s'a disputat în mijlocul unei impresionante „galerii". C. F. R-ul fiind mai simpatizat de public, a fost tot timpul încurajat și datorită acestui fapt n'a fost departe de a câștiga primul set.

A. S. CONSTANȚA: Victor Gadidor, Ted Lazăr, Tinică Carp, Țop Marghiol, Fănel Popazu și Spiegler.

C. F. R.: Martinescu, Gh. Lungu, Niculae Martin, Nicu Preda, Gh. Gheorghiu și Dorel Ștefănescu.

S'au remarcat Gadidov, Marghiol, Spiegler (A. S. C-ța) și Martin Martinescu, Ștefănescu (C. F. R.).

S. P. M.—E. F. A.: 14-16; 15-3

O nouă surpriză a zilei a constituit desigur matchul nul dintre S. P. M. și E. F. A. Albaștrii au pierdut penibil un set, care în mod normal trebuia să le revină lor. Armenii au jucat însă bine, apărându-se frumos și speculând prin Diradurian și Merdinian toate greșelile adversarilor. In setul doi S. P. M. și-a spus însă cuvântul, profitând de oboseala echipei alb-corail.

S. P. M. a utilizat următoarea formație: Berchină, Navon, Vintilă, Răduș, Emanoil și Atanasiu.

S'au remarcat dela S. P. M.: Vintilă, Navon, Răduș, iar dela E. F. A.: Diradurian și Gumușgian Berdj.

VENUS—C. F. R.: 15-9; 15-13

Echipa d-lui Gogu Stănescu a recoltat o frumoasă victorie prima din carieră, dispunând de C. F. R. care a opus o dârză rezistență.

„Negrii" s'au întrebuințat la maximum, dar osteneala lor n'a fost zadarnică, căci prin victoria asupra C. F. R.-ului, Venus s'a instalat la locul doi în clasament, imediat după A. S. Constanța. Pentru o echipă care nu ființează decât de o lună, această performanță este deadreptul remarcabilă. C. F. R-ul din nou era aproape de victorie. Păcat că echipa d-lui Lungu are anumite lacune; noi le vom arăta spre a-i fi de folos: jucătorii nu utilizează prea des traectoria clasică a celor trei passe, atunci când cei doi trăgători ai echipei ajung la fileu. Apoi jucători nu contrează din timiditate și pentrucă știu bine că au vine nimeni din spate să-i dubleze. O altă greșală este că fundașii vin prea mult în față și pot fi ușor speculați de adversari.

Aceste lipsuri se pot remedia și sperăm că jucătorii dela C. F. R. vor înțelege că e spre binele lor de a căuta să se antreneze cât mai des în compania unei alte echipe.

Clasamentul cupei „Sorin Beiu" se prezintă astfel în urma matchurilor de Duminică:

A. S. Constanța	42107
Venus	41305
Elpis	31113
S. P. M.	31113
E. F. A.	40313
C. F. R.	40131

A. S. Constanța, care nu mai are de jucat decât cu E. F. A. apare ca sigură câștigătoare a Cupei, în timp ce pentru locurile 2 și 3 lupta se dă între trei echipe egal îndreptățite: Venus, Elpis și S. P. M.

C. F. R. cu greu mai poate sălta din coada clasamentului, mai ales că mai are de jucat un match greu, cu Elpis.

S. B.

A. S. Bălți-A. S. Prut 15-13; 6-15; 15-8

Bălți 27. (Dela coresp. nostru). — Ca deschidere la matchul de foot-ball dintre Unirea Tricolor și C. F. R., s'a jucat matchul de volley între susnumitele echipe. Acesta este primul match de deschidere, în acest gen. Un public numeros l-a vizionat.

Ambele echipe, în formă, au jucat un match frumos făcând o bună propagandă volley-ului.

S'au remarcat dela bălțeni: Pripa, Merjanov și Vodislav, iar dela „negri": Titi, Creangă, Dreab.

Echipele au aliniat formațiile următoare:

A. S. Bălți: Harbuzov, Vodislav, Stegărescu, Pripa, Ghilescu, Merjanov.

A. S. Prut: Titi, Creangă, Dreab, Donțov, Gușan, Semașchevici.

A arbitrat bine d. Gauziuc.

La F.R.B.V. se muncește cu râvnă, dar mai sunt încă multe de făcut

Am semnalat la timp toate proectele și toate înfăptuirile realizate la F. R. B. V. sub conducerea harnicului președinte care este d. Petre Anghelescu. Cele două sporturi până mai ieri necunoscute sunt sortite unor frumoase progrese. Programul trasat până acum se execută întocmai, astfel că avem credința că și în viitor lucrurile vor merge bine.

Jocurile internaționale care au fost perfectate vor servi cu siguranță la ridicarea nivelului bascketului nostru, iar antrenorul federal angajat de federație va ști desigur să pună în valoare excelentul material uman pe care-l avem la dispoziție.

Cantonamentul dela Timiș nu va întârzia să-și arate roadele, deși am fi preferat ca în locul „vedetelor" cu toane care s'au declarat subit indisponibile, să se fi făcut apel la elemente tinere care să fie pregătite pentru viitor.

De altfel toată grija conducătorilor trebuie să fie îndreptată în acest sens. Cunoaștem munca pe care o depune președintele federației pentru propășirea basket și volleyballului românesc. Fără un ajutor sincer și dezinteresat al colaboratorilor săi, va fi însă foarte greu să ajungă la rezultatele scontate. Toți trebuie să se dezbrace de haina cluburilor din care fac parte și să contribue cu posibilitățile ce au la aducerea la îndeplinire a programului fixat.

Ședințele comitetului să nu constitue o simplă formalitate de la care fiecare să caute să se sustragă. Pentrucă funcția de oficial nu-ți dă numai anumite drepturi ci și multe obligații. Desigur că numărul redus de membri care au asistat la ultimele ședințe, este o consecință a vacanței. Acum când reluarea activității pe teren se apropie, cei chemați la diriguirea celor două sporturi vor ști să-i facă datoria întreagă.

In comparație cu activitatea din ceilalți ani, este incontestabil că în timpul din urmă s'a realizat la F. R. B. V. mult mai mult. Numai că nu trebuie să ne oprim aci. Mai sunt încă atâtea de făcut! O problemă care va trebui neîntârziat soluționată va fi aceia a corpului de arbitri. Cadrul redus la care s'a făcut apel în campionatul trecut s'a dovedit insuficient. Vor trebui deci pregătite noui elemente, care să umple golul constatat de atâtea ori. Amenajarea terenurilor cu toate cele necesare astfel ca jocurile să se desfășoare în bune condițiuni nu va trebui trecută cu vederea.

Punctualitate în disputarea jocurilor sancționarea fără întârziere a celor care provoacă incidente pe teren, soluționarea la timp a contestațiilor, apelurilor, recursurilor, astfel încât campionatul să nu fie viciat și clasamentele să indice exact valoarea echipelor, propaganda în provincie, iată câteva probleme asupra cărora va trebui să se oprească atențiunea celor în drept.

Suntem siguri că grație bunăvoinței și intențiilor frumoase pe care la are președintele F.R.B.V. rândurile noastre vor găsi ecoul necesar atât la d-sa cât și la colaboratorii pe care-i are, și că ni se va da prilejul să semnalăm noui realizări în domeniul celor două sporturi care ne sunt atât de dragi.

„Pesäpallo", replica finlandeză a „base-ball"-ului american

In 1912, când Finlanda a participat la Olimpiada din Stockholm, a făcut o observație destul de interesantă: atleții „Tării cu o mie de lacuri" reușeau performanțe destul de bune la probele de rezistență dar destul de slabe la acele pe distanță mică și la salturi.

S'a trimis atunci un „spion" în America, pentru a găsi explicarea covârșitoarei superiorități americane.

Acest informator, Lauri Pikhala, *a fost foarte mult impresionat de un joc național american base-ball-ul, care era la baza educației fizice a atleților de peste ocean. Totuși, ceeace impresiona mai mult de finlandezi, a fost ambianța jocului, decât jocul însuși.*

Bineînțeles că jocul n'a fost introdus așa cum se juca în America, ci a fost adaptat posibilităților și aptitudinilor poporului finez, mai ales că exista și în Finlanda un joc asemănător. (Cam ca „oina" noastră).

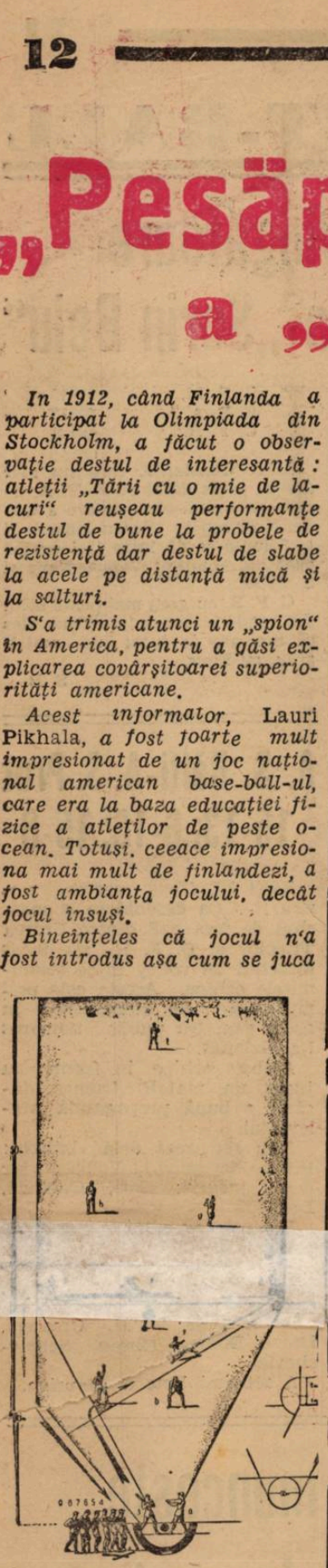

Diferența esențială constă în aceea că mingea este aruncată vertical, fiind lovită la cădere. Operația trebue făcută într'un cerc de 60 cm. E un avantaj care s'a menținut dela jocul național, căci în felul acesta se poate lovi mingea ca la tennis și deci, se poate avea o mai mare precizie.

Echipa se compune din 9 jucători, cari joacă pe rând. Mingea, ca și bastonul și mânușa sunt mai ușoare ca la base-ball. Jucătorii sunt îmbrăcați ușor și cu ghete cu cuie. Fiecare jucător are dreptul la trei lovituri, după cum trebuie să fugă. El poate fi declarat „mort" dacă nu a ajuns încă la prima linie și dacă adversarul l-a lovit.

*

La început, s'a crezut că „pesäpallo", numele finez al base-ballului, va fi un sport subsidiar al atletismului, dar în curând s'a răspândit în așa măsură, încât a devenit independent și astăzi stă la baza [illegible] fizice în Finlanda.

Numărul clubburilor înscrise [illegible] federația de pesäpallo [illegible] aproape 600, cu peste 40.000 de membri.

Jocul s'a răspândit mai mult la țară.

Este interesant de reținut din toate acestea, faptul cum un joc străin a fost grefat posibilităților și aptitudinilor unui popor, astfel încât a devenit un sport național, păstrându-i totuși aceeaș alură fantastică și stranie cu peste ocean.

Editura Societății Anonime „Universul", București, Str. Brezoianu No. 23—25 — România